1961-2025

Tüm Şampiyonluklar

1961-1962

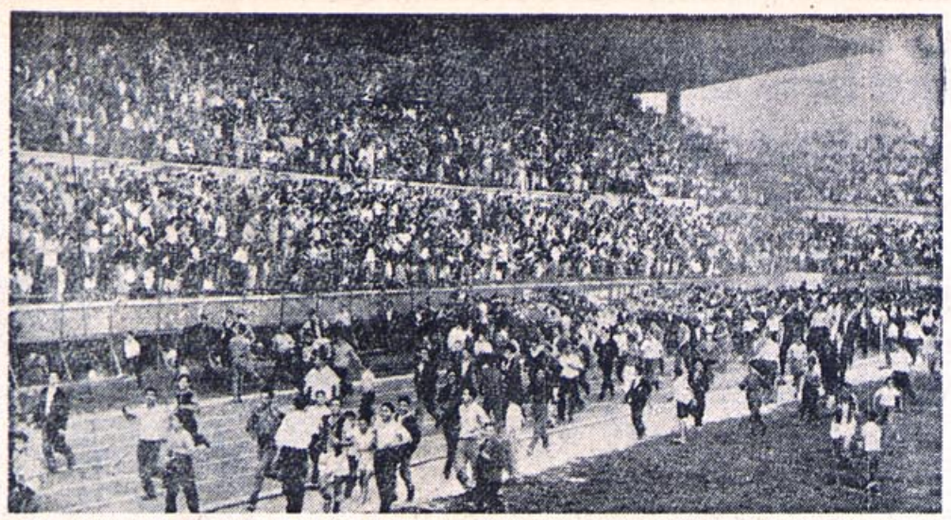

Galatasaray, şampiyon bir takıma yakışır oyundan sonra İstanbulspor'u 4-1 yenince hem taraftarlarının, hem de sporseverlerin büyük tezahüratıyla karşılandı. İşte tribünlerin ayakta alkışladığı Sarı - Kırmızı'lılar tur yapıyor.

Ist. Spor'u fevkalâde gollerle 4-1 yenen

G. SARAY MİLLÎ LİG ŞAMPİYONU OLDU

Maçtan sonra şeref turu yapan Sarı-Kırmızılıları bütün tribünler alkışladı ve halk futbolcuları omuzda taşıdı

SEYİRCİ: 20.840 Kişi.
HÂSILAT: 106.524 T.L.
HAKEMLER: Muvahhit Afir (★), Muhsin Altınoğlu (★), Hüsnü Uysal (★★)
GALATASARAY: Turgay (★★★) — Bahri (★★), K. Ahmet (★★) — Candemir (★★), Ergun (★★), B. Ahmet (★★) — Uğur (★★), Mete (★★), Ayhan (★★★), Talât (★★★), Niyazi (★★)
İSTANBULSPOR: Metin (★) — Kemal (★★), Yüksel (★★) — Kenan (★), Güngör (★), Tuncay (★★) — Kemal (★), Kasaboğlu (★), Bilge (★), Nâzım (★), İhsan (★★)
GOLLER: İhsan Dk. 8 (0-1), Ayhan Dk. 17 (1-1), Uğur Dk. 29 (2-1), Ayhan Dk. 80 (3-1), Talât Dk. 88 (4-1)

Halit KIVANÇ

2

Bİr şampiyon, Millî Ligi böyle bitirmeliydi işte... Ünvanına yakışır oynadı, ünvanına yakışır kazandı.

Galatasaray şimdi, 38 ravund peşpeşe dövüşmüş bir boksör gibi... Birinde yenmiş, diğerinde yenilmiş, birinde hırpalamış, diğerinde hırpalanmış, birinde sağ yumruk atmış, diğerinde sol yumruk yemiş, ama sonuçta ringden zaferle ayrılmış bir boksör gibi..

Kolay değil 38 maçlık maratondan başarıyla çıkmak... Hem de «Şampiyonluk» tahtına kurularak... Usteilik öylesine garip bir yarışmaydı ki bu... Bir takıma dört haftada bir maç, ötekine bir haftada dört maç yaptıracak kadar anormal, bir programdan çok bir programsızlık sembolü olacak kadar tuhaf bir fikstürle 38 maçlık mücadele... Millî ligi bir bütün olarak görmeli ve bu yarışmanın sonunda, cetvelin başında kalmak başarısını elde ettiği için Galatasaray takımını her yönden takdir ve tebrik etmeliyiz.

MÜKEMMEL FİNİŞ

Dünkü «finiş» e ise, «Şampiyon» unvanlı Sarı - Kırmızılı takım, hiç de iyi başlamamıştı. Hattâ ilk golü yiyen de, Galatasaray olmuştu. Sağdan gelişen kombine akın, nihayet Ihsan'ın yakından sert şutuyla «gol» e kadar gitmişti. Fakat dünkü Galatasaray onbirinde biribirinden «fevkalâde» iki adam vardı: Ayhan ve Talât... Gayret ve kudretleriyle takımlarını önce beraberliğe, sonra galibiyete, daha sonra da «alkışlanacak oyun» a götürdüler. Haaa bir de Turgay vardı kalede...

Istanbulspor'un «Şampiyona azizlik» yapabilecek tehlikeli pozisyonlarını -ki bunlardan «gol» diye tribünleri ayağa kaldıranların sayısı üçtü- Turgay, klâsına yaraşır güzellikte kurtarmasını ve galibiyeti korumasını bildi. Ve Galatasaray açıldıkça açıldı, oynadıkça oynadı.

Galatasaray'ın yediği golden 9 dakika sonra, Candemir'in şandeliyle gelen topu Güngör uzaklaştıramayınca Ayhan dalarak beraberlik golünü çıkardı. Bunu 29. dakikada Ayhan'ın çizgiden çevirdiği topla, Uğur'un kafa atağı takip etti: Bu da ikinci goldü... Istanbulsporun ikinci «gol tehlikesi» ni ise, Turgay son anda kurtarmayı başardı ve devre 2-1 kapandı.

İkinci yarının ortalarında (66. dakikada), Ayhan'ın şutunu Güngör elle kesince, bir «penaltı» doğmuştu. Fakat Ayhan, penaltıyı dışarı atarak fırsatı kullanamadı. Üç dakika sonra ise, Nâzım'ın yakından «gollük» şutunu Turgay önledi.

AYHAN, AYHAN...

Ve tam 74. dakikada, gole giden Ayhan kale ağzında düşürülünce, bu «tipik penaltı» yı hakem cezalandırmadı. Bir hakem için affedilmez hataydı bu... Fakat Ayhan, az önce kaçırdığı penaltıyı telâfi edecek ve 80. dakikada bir aşırtma ile üçüncü golü atacaktı.

Galatasaray, Millî Lig'i gerçekten «Şampiyon» gibi bitiriyordu: İşte Talât, bitime iki dakika kala nefis bir şutla golleri dörtlemişti. Sarı - Kırmızılı takım Istanbulspor'u 4-1 yenerek, defteri kapıyordu. Yorgunluklar, üzüntüler, sıkıntılar, fakat bunların yanı sıra, alkışlar, başarılar, sevinçler yazılıydı bu defterde... Bir de «1961 - 1962 Millî Lig Şampiyonu» unvanı ile tebrikler...

OMUZLARDAKİ ŞAMPİYONLAR

DOĞAN ŞENER

Maç sona erdikten sonra Galatasaraylı futbolcular sahada şeref turu yapmış, tribünler de şampiyon takımı ayakta alkışlamıştır.

Daha sonra taraftarlar sahaya hücum etmişler ve futbolcuları, Gündüz Kılıç ve Coşkun Özarı'yı omuzlarda taşımışlardır. Halk, bu sırada Galatasaraylılara büyük tezahürat yapmıştır.

KILIÇ'IN SÖZLERİ

Çok sevinçli gözüken Menecer Gündüz Kılıç, şampiyonluk için şunları söylemiştir:

«— Hayatını Galatasaraya ve futbola vakfetmiş benim gibi bir insan için bundan mesut bir gün olur mu? Koskoca zorluklarla dolu bir mevsim geçirdik. Fakat kadromuzdaki herkesin birbirine inanması, birbirini sevmesi sayesinde ve renklerimizden aldığımız kuvvetle çok şükür bu engelleri alnımızın teri ile aştık. Antrenörümüz Coşkun Özarı, kaptanımız Turgay Şeren ve kadroda bulunan bütün futbolcu kardeşlerimizin alınlarından bir kere daha öper, taraftarlarımızı tebrik ederim. Sporseverlerin bugün bize gösterdikleri sevgi muhakkak ki gelecek seneler için çalışma gücümüzü büsbütün artıracaktır. Onlara daha üstün başarılar göstermek için elimizden geleni yapacağız.»

Galatasaraylı futbolcular, şampiyonluklarını dün gece Taşlık'ta yedikleri yemekle kutlamışlardır.

MAÇ BAŞINA 50 LİRA PRİM 1961-62 milli lig şampiyonu olan Galatasaray profesyonel takımı futbolcularına, şampiyonluk primi olarak şimdiye kadar oynadıkları maç başına 50'şer lira ödenecektir. Buna göre 38 maçta oynayan futbolcu 1900 lira alabilecektir. İdare heyeti, Beşiktaş maçından sonra futbolculara bir ay izin verecektir. Diğer taraftan genç futbolcu transferi için yarın Alibeyköy sahasında yapılacak antrenman maçında bâzı futbolcular denenecektir. Resimde, şampiyon G. Saray kaptanı, taraftarlarının omuzları üzerinde.

1962-1963

Dün gece, mahşerî bir kalabalık önünde Beşiktaş'ı 1-0 yenen

G.Saray Şampiyon

[RUÇHAN ÜNVER]

ŞAMPİYONLUK GOLÜ Sarı - Kırmızılıları şampiyonluğa götüren gol 49. dakikada olmuştur. Tarık'ın ortaladığı bir topu, Beşiktaş sağhafı Yüksel elle kesince İtalyan hakeminin verdiği penaltıyı Metin sert bir şutla resimde görüldüğü gibi Özcan'ın koruduğu Beşiktaş kalesinin üst direğine çarpıtırarak ağlara göndermiştir.

Bir final havası içersinde oynayan Sarı - kırmızılıların golünü, Metin 50. dakikada penaltıdan kaydetti

SEYİRCİ: 39513 Kişi
HASILAT: 223.772 Lira
HAKEMLER: De Robio - İtalya (★★★), Orhan Gönül (★★★), Mustafa Gerçeker (★★★).

G. SARAY: Bülend (★★★★) - Candemir (★★★★), Ahmet Berman (★★★) - Kadri (★★★★), Talât (★★★★), Suat (★★★★★) - Tarık (★★★★), Mustafa (★★★★), Bahri (★★★), Metin (★★★★), Uğur (★★★★).

BEŞIKTAŞ: Özcan (★★★★★) - Erkan (★★), Sabahattin (★★★) - Yüksel (★), Süreyya (★★), Kaya (★★★) - Ahmet (★★), Birol (★), Güven (★), Şenol (★★), Rahmi (★★★★).

GOL: Metin Dk. 50. penaltıdan (1 - 0).

Maçın yıldızları Milliyet Spor Servisi tarafından ittifakla verilmiştir.

Necmi TANYOLAÇ

KAYBOLAN ÜMİT

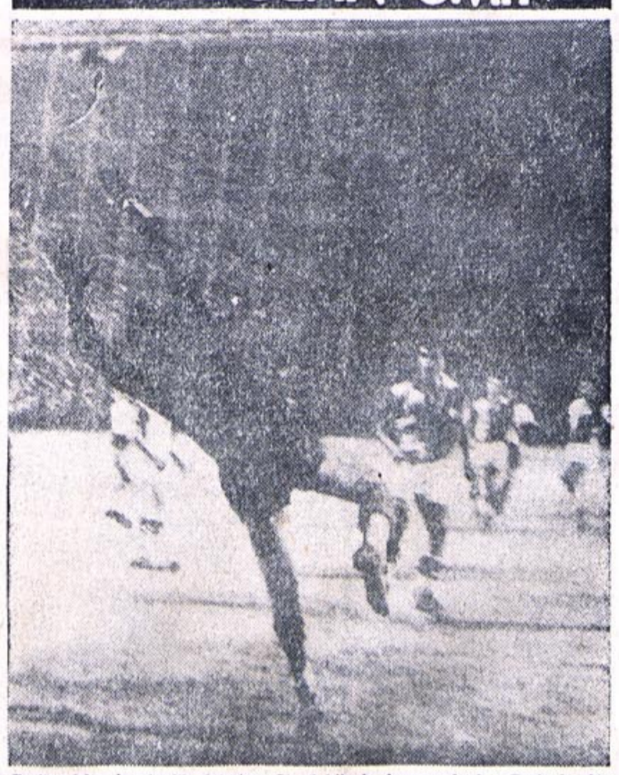

Beşiktaşlılar beraberlik fırsatını 71. dakikada kaçırmışlardır. Resimde Ahmet'in pasına çok sert bir vuruş yapan Şenol'un şutu Galatasaray kalesi üst direğine çarparak geri gelirken görülüyor. [ÖZDEMİR GÜRSOY]

Ordu Takımı Fransa ile Berabere:2-2

İlk devreyi 1-0 galip bitiren takımımız, mağlûbiyetten 70. dakikada Yüksel'in golü ile kurtuldu

ATİNA, ÖZEL

DÜNYA Ordulararası Futbol Şampiyonası finallerinin ilk maçında Ordu takımımız Fransa ile 2 - 2 berabere kalmıştır.

Atina'nın Panatiniakos stadında 35 derece sıcaklıkta ve oldukça kalabalık bir seyirci kitlesi önünde oynanan karşılaşmada Ordu takımımız ilk golü müdafaanın, ikinci golü ise kaleci Necmi'nin bâriz hatâlarından yemiştir.

Sahaya, «Necmi — Altan, Vural — Oral, Yıldırım, Yılmaz — Yılmaz, Orhan (Necdet), Yüksel, Ayhan, Candan» tertibi ile çıkan Ordu takımımız ilk devreyi 45. dakikada Ayhan'ın attığı golle 1-0 önde bitirmiştir.

İkinci devrede 47 ve 53. dakikalarda üstüste iki gol yiyen takımımız beraberliği 70. dakikada Yüksel'in fevkalâde golü ile temin etmiş ve maç bu netice ile sona ermiştir.

[RUÇHAN UNVER]

Millî lig şampiyonluğunu ilân eden hakemin maçı bitiriş düdüğünden sonra futbolcular omuzlarında «baba»ları seyircileri selâmlıyorlar...

[RUÇHAN UNVER]

Galatasaray'ı şampiyonluğa ulaştıran golün kahramanı milli futbolcu Metin maç sonrası arkadaşları tarafından kucaklanırken görülüyor...

Amatör Futbol Şampiyonası 2 nci devresi başlıyor

KONYA, ÖZEL

Türkiye amatör futbol şampiyonasının ikinci devresi bugün Şehir stadında yapılacak iki karşılaşma ile başlıyacaktır.

Müsabakaların programı şöyledir:

16.30: Trabzon İdmangücü - Eskişehir Şekerspor

18.15: Çukurova İdmanyurdu - İzmir Karagücü.

PUAN DURUMU

Takımlar	O	G	B	M	A	Y	P
Ç. İ. Yurdu	3	1	2	0	7	3	4
İ. K. Gücü	3	2	0	1	5	6	4
T. İ. Gücü	3	1	1	1	6	5	3
E. Ş. Spor	3	0	1	2	4	8	1

AT YARIŞLARI

Hazırlayan: FARUK AYRAL

BİRİNCİ KOŞU
Favori: Sahip, Pâse: Gökberg, Sürpriz: Selma.
İKİNCİ KOŞU
Favori: Serap XII, Pâse: Hacer
ÜÇÜNCÜ KOŞU
Favori: Ağahan, Pâse: Suvönir
DÖRDÜNCÜ KOŞU
Favori: Flamengo, rakibi. Destur.
BEŞİNCİ KOŞU
Favori: Çeltik, Pâse: Kaptan, Masal, Sürpriz: Haldun.
ALTINCI KOŞU
Favori: Bonjur, Pâse: Black Eyes, Sürpriz: Kalamış.
YEDİNCİ KOŞU
Favori: Burç I, Sürpriz: Babo.
SEKİZİNCİ KOŞU
Favori: Orlon, Pâse: Ereü, Haydar II, Sürpriz: Kaan.

İkili Bahisler: 1, 5, 6 ve 8. koşularda, Çifte bahisler: 2/3, 4/5 ve 7/8 koşularda.

Suat "Sevincim Sonsuzdur,, dedi

Togay BAYAYLI

KAZANILAN güç bir mücadelenin ortakları Mithatpaşa'da zaferlerini kutlarken sadece bu mutlu günün bir kahramanı yorgun ayaklarını sürüye sürüye soyunma odasının yolunu tuttu.

Bu yalnız adam, kulübüne ve idarecilerine küskün Suat'tı. Loş koridordan geçerken uzun boylu adamın gözlerine bakanlar bir iki yaş damlasının yanaklarından süzüldüğünü görebildiler. Oysa bütün düşünce ve hislerini kendi içine saklayan Suat, **«Şampiyonluktan duyduğum sevinç sonsuzdur»** diyordu.

İdarecisi, futbolcusu, taraftarı ve teknik adamının bir anda haşır neşir olduğu soyunma odasında antrenör Coşkun Özarı futbolün zorlu cilvelerini ve hendeklerini atlayıp nihayet şampiyon olduklarına işaretle **«Son derece bahtiyarım»** sözlerini alnından akan terleri silerek güçlükle söyledi.

Bir köşede tek başına oturan geminin gedikli kaptanı Turgay da son dakikada oynayamamak talihsizliğine uğradığını ifade ederek **«Şampiyon olduk, gerisi pek mühim değil»** sözleri ile arkadaşlarının sevincine ortak oldu.

Devamı Sa. 7, Sü. 6 da

METİN "Penaltıyı atarken heyecandan kahroldum,, dedi

Doğan ŞENER

"FİNAL Maçı»nda penaltıyı atarak takımına bir «altın gol» kazandıran kaptan Metin Oktay «Hayatımda topa vururken bu derece heyecandan kahrolduğumu hatırlamıyorum» demiştir.

«Şampiyonluğun istikbali iki ayağımın ucunda idi. Bunun mesuliyeti ve arkadaşlarımın bir yıllık çalışmalarının hepsinin bir anda boşa gitmesi korkusu, beni Allahın huzurunda hesap veren bir insan durumuna sokmuştu» diyen Oktay, bu kritik ânı şu cümlelerle anlatmıştır:

«— İnanın bana. Tarık'ın Erkan'dan bir anda kaçışını takip eder etmez, doğruca Beşiktaş kalesine koşarak Özcan'ın yanına kadar sokuldum. Tarık, aut çizgisine kadar kaymış ve mükemmel bir orta yapmıştı. Özcan, biraz önde kalmış vaziyette idi. Havaya sıçradım. Top, kafamın üzerinden aşıyorken Yüksel eli ile bir hareket yaptı. Bu, bâriz bir penaltı idi. Evvelâ hakem vermeyecek diye korktum. Fakat, İtalya'da maçın neticesi ne olursa olsun hakemler böyle anlarda müsamaha tanımazlar. Nitekim, düdüğünü öttürdüğünü ve ortayı işaret ettiğini gördüğüm zaman bir anda sarsıldığımı hissettim. Şimdi, daha büyük bir vazife beni bekliyordu. Topu, elimle uğurlu saydığım şekilde penaltı noktasına yerleştirdim. Kalbim çarpıyordu. Heyecanımı yenmeğe çalıştım. Tribünlerdeki sessizlik beni büsbütün korkutmuştu. Gerildim ve sonra çelikleşen adımlarla ilerleyerek, olanca kuvvetimle topa vurdum. Meşin top, yine bana ihanet etmemiş ve filelere takılmıştı. Bu, aynı zamanda benim 15 maç eksik oynamama rağmen milli ligde attığım 38 inci goldü.

İtalya'ya gitmeden evvel tesis ettiğim 36 gollük rekoru yine kendim kırmış bulunuyordum. Sevincim, yüzümdeki yaramı unutturdu...

Ben topa vurdum. Bu benim son hizmetim oldu. Ya arkadaşlarımın geriye kalan zaman içersinde bu bir gollük avantajı muhafaza etmek için didinmeleri? Bence, hakiki zaferin asıl kahramanları onlar.»

Spajiç de ağladı...

Nurhan AYDIN

BEŞIKTAŞLILAR her maçtan sonra Baba Hakkı'nın elini öperlerdi...

Fakat dün gece Siyah - Beyazlı futbolcular, 90 dakikalık mücadeleden sonra terlerini akıttıkları formalarına, gözyaşlarını döküyorlar. Baba Hakkı'larının yüzüne bakamıyorlardı.

Hepsi ellerini başları arasına almış düşünüyor ve ağlıyorlardı. Sessizliği yine Hakkı Yeten bozdu ve Birol'un yanına gelerek **«Üzülme daha çok gençsin»** dedi ve antrenörün yanına yaklaşarak sordu: **«Ne düşünüyorsun Spajiç?»**

Giyinmesi ve tedavisi biten futbolcular yavaş yavaş odayı terkederken

Devamı Sa. 7, Sü. 5 de

Dün güzel bir oyun çıkartan Galatasaray kalecisi Bülent, takımının şampiyonluğunda büyük rol oynamıştır. Resimde Bülent, Güven ve Rahmi'nin bir akınını keserken görülüyor. [RUÇHAN ÜNVER]

Lefter, Fenerbahçe kampına katılmadı

FENERBAHÇE'nin Galatasaray'la oynayacağı kupa final maçlarına üç gün kala hastalanan Lefter, Hereke'deki kampa katılmamıştır.

Lefter'in rahatsızlığı sebebiyle Büyükada'daki evinde istirahat ettiğini açıklayan menecer Ahmet Erol **«Kendisine üç defa haber gönderdik. Hasta olduğunu ve evinden çıkmadığını bildirdi.»** demiştir.

Galatasaray maçlarına hazırlanan Sarı - Lâcivertliler dün sabah kamp civarındaki ormanlarda yürüyüşe çıkmış ve günü istirahatle geçirmişlerdir. Antrenör Kokotoviç ve menecer Ahmet Erol idaresindeki final kampında tam bir disiplin dikkati çekmektedir. Futbolculara şehre inme müsaadesi verilmemektedir. Bu sebeple futbolculara dün gecekî maçı seyretme izni verilmemiştir.

KISA HABERLER

- Federasyon Kupası cumartesi ve pazar günleri Mithatpaşa stadyomunda oynanacak maçlarla nihayete erecektir. Cumartesi günü saat 15.00 de Feriköy - Göztepe, saat 17.00 de Beyoğluspor - A. Ordu karşılaşacaklardır.
- 1971 Akdeniz Olimpiyatları İzmir'de yapılacaktır. İzmir Valisi Saatçigil tesislerin 60.000.000 liraya çıkacağını açıklamıştır.
- İcra memurluklarının, hâsılatlara koydukları hacizler kulüpleri güç durumda bırakmıştır. İdarecilerin ifâdelerine göre, İcra memurlukları aynı alacağı yanlışlıkla, Bölge ve Toto olmak üzere bazan iki yerden birden çekmiştir.
- Kulüpler futbolcu satış listelerini 29 Haziranda vereceklerdir. Bu tarihte Fenerbahçe, Galatasaray, Feriköy, Beyoğluspor, Altınordu, Göztepe maçlarına devam edeceklerinden müşkül duruma düşmüşlerdir.
- Venezia'nın Rappan kupasında Liers'e karşı oynadığı ve 3-0 galip geldiği maçta Can Bartu gene çok güzel bir oyun oynamıştır.
- İstanbul Gençler Ligi final grubu maçları dün Mithatpaşa stadında başlamış ve Fenerbahçe ile İstanbulspor takımları 1-1 berabere kalmışlardır.

Greko - Romen Millî Takımımız son hazırlığını yaptı

ESEN KAFTAN
KONYA'dan bildiriyor

Greko - Romen güreş millî takımımız yarın saat 11 de uçakla Stokholm'e gidecektir.

Seyfi Cenap Berksoy'un başkanlığında kafile Ankara'dan yarın sabah erken saatte İstanbul'a uçakla gelecek ve aynı gün hususî bir uçakla Isveç'e gidecektir. Güreşçilerden Fethi Mete, Cevat Erdoğan, Kâzım Ayvaz ve Hamit Kaplan bugün İstanbul'daki evlerine uğrayacaklar ve yarın Ankara'dan gelecek kafileye iltihak edeceklerdir.

SEYFİ CENAP BERKSOY VAZİFESİNE DEVAM EDECEK

Güreş Federasyonu Başkanı Seyfi Cenap Berksoy'un vazifesinden ayrılacağına dair söylentilere Beden Terbiyesi Umum Müdürü Fikret Altınel, **«Aslı yoktur»** demiştir.

GÜNDÜZ KILIÇ

Gözüm yalnız bizimkileri gördü...

Bütün sene bu sütunlarda her mühim maçı 5 kalemden yazdık.

Bu yazılarda pek tabii ki sportmenliğimizin, hislerimizin altında kalmamayı ön planda tuttuk. Fakat özür dilerim. Bugün hislerimin tesiri altından kurtulamayacağım, çünkü çocuğunun mürüvvetini görmüş bir baba gibiyim. Bu mutlu günde gözüm sadece tam 4 yarışta kendisini çelmelemeğe çalışan rakiplerine karşı azimle çarpışa çarpışa zirveye çıkan Galatasaraylı futbolcuları görüyor. Onları bu zorlu başarılarından, sportmence mücadele etmelerinden dolayı alkışlarken şerefli bir mazîye sahip olan Beşiktaş'ın his ve düşüncelerini de anladığımızı belirtmemiz gerekir.

KAHRAMAN BAPÇUM

ZAFERİN ADI: İRADE

Selâm sana!...

Tacını, korkunç ve târifsiz karanlıklar içinden kopara kopara almasını becerip, kimsenin yardımı olmadan kendi elleriyle başına yerleştiren ve kendisine yakıştıran Kral! Selâm sana!...

Bu selâm yalnız Şampiyon Galatasaray onbirine değil... Spor sahalarında yapılan mücadelenin, insan gücünün nasıl ilâhi bir tecellisi olduğunu idrak etmiş bütün **hakiki şampiyonlaradır bu selâm...**

Selâm onlara ki, bir amaca kendini verişin büyüklüğüne **ermişlerdir.** Vatan sınırlarında kanının son damlasına kadar çarpışmaya benzeyen bir tek his vardır insan oğlu için: **Spor sahalarında enerjisinin son ünitesini de harcayabilmek...**

Çok kullanılmış deyimler vardır: Moral gibi... Fizik kondisyon gibi... Nefes gibi... Bunların hepsi boş lâf... **Dünkü maçı bir tek şey kazandı: İrade.**

***

Kleopatra'nın burnu biraz daha uzun olsa, dünya tarihi başka şeyler yazacaktı. Öyle derler...

Devamı Sa. 7, Sü. 5 de

NAMIK SEVİK

ZOR, FAKAT HAKLI!..

... Ve Galatasaray 1962 - 63 millî lig şampiyonu oldu.

Averaj bozuk, bir puan Beşiktaş'tan geride idi. Buna rağmen, maça 90 dakika dişi ile, tırnağı ile asılmasını bildi ve söke söke hedefine ulaştı.

Bu derece güç şartlar altında böylesine bir final maçı oynamak, her takıma nasip olmazdı. **«Galatasaray, final takımı değil»** diyenler hatâ ettiklerini herhalde dün gece anlamış olmalıdırlar. Asabî, sert bir hava... Hırçın, alabildiğine tekmeli bir maç. Bütün inzibat tedbirlerine rağmen, her an bir hâdisenin patlak vermesi ihtimali karşısında, Mithatpaşa'yı dolduran 40 binlik bir seyirci kitlesi, ilkelerine kadar tiril tiril titredi.

Biraz klâsik olacak ama **«Zafer gayeye müşterek hizmet etmesini bilenlerindir.»**

Bu söz doğru. Bir takım, **gayeye** ulaşabilmek için her şeyi ile **maddî** ve **mânevî** böyle hazırlanabilir ve yüzde yetmiş kaybedilmiş olan **bir şampiyonluğu** böyle kazanabilirdi.

Sarı - Kırmızılılar, sevinç gözyaşları içersinde stadı terkederken, Beşiktaş tribünü ölümüne bir sükût içersine gömülmüş ve âdeta bir heykel gibi ayakta kalakalmıştı. Futbol bu. Her şeyde olduğu gibi birinin üzüldüğüne, diğeri sevinecekti elbette.

EŞFAK AYKAÇ

G. Saray Şampiyonluğa lâyıktı

Mücadeleli, sert tabiatlı, ve sinirli fakat futbol kalitesi düşük, yâni tam bir şampiyonluk finali içinde cereyan eden dün gecekî Galatasaray - Beşiktaş maçını Sarı - Kırmızılılar 1 - 0 kazandılar.

Galatasaray takımı, şampiyon ünvanı ile sahayı terkederken geride bıraktığı 90 dakika ile bu vasfa rakibinden daha lâyık olduğunu fiilen ispat etmiş bulunuyordu.

Galatasarayın bilhassa çok kuvvetli müdafaası içinde barizleşen bu olus bütün maç boyunca Beşiktaş'a derli toplu bir tek hücum imkânı bir tek rahat gol pozisyonu vermedi.

Beşiktaşlılar hattâ şampiyonluğu ellerinden alıp götüren golden sonraki 40 dakikalık müddet zarfında dahi şampiyonluk için boğuşan bir takımdan beklenecek şahlanış seviyesine yükselemediler. Ve böylece bu kıymetli ünvan bu ünvana daha lâyık Galatasay'ın oldu.

Galatasarayı başta bu futbol mevsiminin çok ağır yükünü sessiz sedâsız çeken Gündüz ve Coşkun olmak üzere bütün futbolcu, idareci ve taraftar kadrosunu tebrik eder, başarılarının daimî olmasını dileriz.

G. Saray Şampiyon

Baştarafı Sekizinci'de

Tam 50. dakika oynanırken, Tarık'ın sağdan fırlayışı şampiyonluğun sesini duyurdu Galatasaray'a... Tarık, Uğur'un pasına dalmış ve topu ortalamıştı. Metin, Özcan'ın boşalttığı kalenin önünde yükselen ağlara kafayla girmek isterken, Yüksel bir voleybolcu gibi topu tuttu. Penaltıydı bu. Metin gerildi, çok gerildi. Milli ligin gol kralı şampiyonluk penaltısını atıyordu. Galatasaraylıların çoğu, Metin penaltıyı çekerken sırtlarını kaleye çevirmişlerdi. Metin ağları sarsıverdi... Galatasaray'ı dün gece gösterdiği final mücadelesi ile hakkı olan şampiyonluğa götüren golle, tribünlerin bayramı başlamış oluyordu.....

Maçın bundan sonrası, beraberlik golü için çalışan, ama bu beraberlik golünü atabilmesi için bir mucize bekleyen Beşiktaş'ın şuursuz bastırışına sahne olacaktı. Bir talihsizlik müstesna. O da Şenol'un, 62. dakikadaki şütünün Galatasaray kalesi üst direklerine vurup, geri dönmesiydi. Bunun dışında, Beşiktaş, rakibinin elindeki şampiyonluğu söküp alacak bir gayret gösteremedi...

94 ek2

Maçın son dakikalarında Mithatpaşa stadında, şampiyonluk maçlarının alışılmış dekorları çiziliyordu. Islıklar çalınıyor, marşlar söyleniyor, meşaleler yanıyor ve aydınlığın ortasında formaları terden sırsıklam olmuş Sarı - Kırmızılı futbolcular ömürlerini futbola vermiş insanları omuzlarında taşıyorlardı... Şimdi onlar, ne kadar sevinseler, ne kadar tebrik ediliseler, bu sevinç karşısında bir tek insafsız çıkıp da **«Galatasaray bu şampiyonluğa layık değil»** diyemeyecekti...

SUAT "SEVİNCİM SONSUZDUR,, dedi

◗ *Baştarafı Sekizincide*

Golün kahramanı Metin'in bulunduğu köşeyi bir taraftarın **«Ayaklarını öpeyim Metin, Metin»** diye bağıran feryatlarından öğrendik. Galatasaray'ın bu yorgun ve **«yaralı aslanı»** doktor Ali Uras ile yanağındaki yarığı diktirmek üzere Guraba Hastahanesinin yolunu tutarken **«G. Saray'a bir defa atamadığım bir penaltı ile kaybettirdiğim şampiyonluğu bu sefer kazandırmaktan memnunum»** şeklinde konuşuyordu.

Ve kulübün Reisi Ulvi Yenal **«Galatasaray Türkiye'nin en kudretli takımıdır»**, cümlesi ile kapanan bir perdenin kritiğini kısaca yaptı.

EŞFAK AYKAÇ

G. Saray Şampiyonluğa lâyıktı

Mücadeleli, sert tabiatlı, ve sinirli fakat futbol kalitesi düşük, yâni tam bir şampiyonluk finali içinde cereyan eden dün geceki Galatasaray - Beşiktaş maçını Sarı - Kırmızılılar 1 - 0 kazandılar.

Galatasaray takımı, şampiyon ünvanı ile sahayı terkederken geride bıraktığı 90 dakika ile bu vasfa rakibinden daha lâyık olduğunu fiilen ispat etmiş bulunuyordu.

Galatasarayın bilhassa çok kuvvetli müdafaası içinde barizleşen bu oluş bütün maç boyunca Beşiktaş'a derli toplu bir tek hücum imkânı bir tek rahat gol pozisyonu vermedi.

Beşiktaşlılar hattâ şampiyonluğu ellerinden alıp götüren golden sonraki 40 dakikalık müddet zarfında dahi şampiyonluk için boğuşan bir takımdan beklenecek sahlanış seviyesine yükselemediler. Ve böylece bu kıymetli ünvan bu ünvana daha lâyık Galatasay'ın oldu.

Galatasarayı başta bu futbol mevsiminin çok ağır yükünü sessiz sedâsız çeken Gündüz ve Coşkun olmak üzere bütün futbolcu, idareci ve taraftar kadrosunu tebrik eder, başarılarının daimi olmasını dileriz.

KAHRAMAN BAPÇUM

ZAFERİN ADI: İRADE

Selâm sana!...

Tacını, korkunç ve târifsiz karanlıklar içinden kopara kopara almasını becerip, kimsenin yardımı olmadan kendi elleriyle başına yerleştiren ve kendisine yakıştıran Kral! Selâm sana!...

Bu selâm yalnız Şampiyon Galatasaray onbirine değil... Spor sahalarında yapılan mücadelenin, insan gücünün nasıl ilâhi bir tecellisi olduğunu idrak etmiş bütün **hakiki şampiyonlaradır bu selâm...**

Selâm onlara ki, bir amaca kendini verişin büyüklüğüne ermişlerdir. Vatan sınırlarında kanının son damlasına kadar çarpışmaya benzeyen bir tek his vardır insan oğlu için: **Spor sahalarında enerjisinin son ünitesini de harcayabilmek...**

Çok kullanılmış deyimler vardır: Moral gibi... Fizik kondisyon gibi... Nefes gibi... Bunların hepsi boş lâf... **Dünkü maçı bir tek şey kazandı: İrade.**

•••

Kleopatra'nın burnu biraz daha uzun olsa, dünya tarihi başka şeyler yazacaktı. Öyle derler...

Devamı Sa. 7, Sü. 5 de

ŞAMPİYONLUKLAR VE ARKA PLANLARI

FİNALİ İYİ OYNAYAN TAKIM

1962-63

Yazı: Atahan Altınordu

Bir jenerasyon takımı Galatasaray. Tarih boyunca öyle oldu. Tarih boyunca şampiyonlukları değil, şampiyonluklara ambargo koyacak jenerasyonu oluşturmayı amaçladı. 17 şampiyonluğundan 13'üne de bu şekilde ulaştı. Milli Lig'deki ilk şampiyonluğunu Metin Oktaysız alan Galatasaray, bir sonraki yıl o büyük adamın da katılımıyla mutlu sona ulaşma yolunda daha avantajlıydı...

Metin, B. Ahmet, Tarık, Uğur, Talât, Ayhan, Kadri, Candemir, Ergun, Turgay.

1961-62 sezonunda Galatasaraylılar kalplerinde yeni bir yol açmıştı. Bu yolun sonu, İtalya'ya uzanıyordu. Tüm Galatasaraylılar bir yandan takımlarını izlerken, bir yandan Metin'in, Metin Oktay'ın Palermo'daki kariyerinin gelişimini yakından takip ediyorlardı. Galatasaray'ın şampiyonluğuyla sevinen gönüller, Metin'in hasretiyle buruluyor, üstüne üstlük O'nun bu alışılmıştan uzak durgun ve üzgün hâlini gördükçe hepten yanıyordu. Bir uzun mesafe ilişkisiydi Metin ve Galatasaray arasındaki. Metin her iki tarafın da sebatı için geri dönüşü olan bir yolculuğa çıkmış, ona aşık gönüller ise bu kaderi kabullenmiş ve yol gözlemeye başlamıştı. Ancak tüm içsel dünyasını burada bırakan bu duygusal adamın orada başarıya ulaşması kolay olmayacaktı. Dedik ya, atılan her adımın geri dönüşü vardı ve tüm aşklar, belki de uğruna ödenen bedeller kadar büyüktü. Galatasaray için defalarca, hem de en büyük bedelleri ödeyen Metin Oktay, bu kez de "başarısız" etiketini kabullenecekti. Yeter ki Galatasaray'a dönsün, yeter ki burada bıraktığı sevdiğine tekrar ulaşsın ve tekrar Metin olsun...

İtalya'da sezonun bitiminin ardından önce memleketi İzmir'e, ardından 1 Temmuz 1962 günü İstanbul'a gelen Metin Oktay, ayağının tozuyla Gündüz Kılıç'a gidip yuvasına, "baba ocağı"na dönmek istediğini söylemişti. Sorun şuydu ki, Palermo Metin'i büyük bir ücret karşılığında transfer etmiş ve bu miktarın altında bir rakama bırakmayı reddetmişti. 11 Temmuz günü, Galatasaray taraftarı daha önce eşine benzerine rastlanmamış bir kampanya başlattı. Metin'in geri transferi için gereken ücreti kendi aralarında toplamak için örgütlenen taraftarların bu girişimi, lafta da kalmayacaktı. İki gün sonra Metin Oktay, düzenlediği basın toplantısında şunları söyledi: *"Bütün mâli imkanlarımdan her türlü fedakârlığı yapmaya hazırım; en büyük arzum memleketime dönmek ve Galatasaray'da oynamaktır."*

İki taraf da her şeyi göze aldıktan sonra, Palermo'nun başka seçeneği yoktu. 17 Temmuz'da iki kulüp 30 milyon Liret'e anlaşırken, Metin Oktay da tam 20 milyon Liret'lik alacağından vazgeçiyordu. 1962-63 sezonuna girilirken; Metin Oktay, yeniden Galatasaray'daydı! Galatasaray tarihinin bir başka efsane oyuncusu, 1958 yılında Türkiye futbol tarihinin ilk yüksek meblağlı transferi olarak Karagümrük'e, oradan suyun karşı yakasındaki Fenerbahçe'ye giden Kadri Aytaç da, ye-

ni sezon öncesi Galatasaray'a geri dönen bir diğer oyuncu oldu. Karagümrük'ten Tarık Kutver ve Ankaragücü'nden Turan Doğangün'ün de katılımıyla Galatasaray'ın Milli Lig'deki ikinci şampiyonluğuna ulaşacak kadro şekillenmiş oldu: **Turgay, Bülent, Altay, Candemir, Ahmet, B. Erol, Suat, Ergun, Talât, Kadri, Mustafa, İbrahim, Tarık, Ayhan, Erdoğan, İlhan, Bahri, K. Erol, Turan, Uğur, Nuri ve Metin.**

1962-63 sezonunda lig, iki grup hâlinde ve iki kademede oynanacaktı. Kırmızı Grup'ta yer alan Galatasaray'ın rakipleri; Gençlerbirliği, Karşıyaka, Ankara Demirspor, Beykoz, Altay, Göztepe, Beyoğluspor, Feriköy, Karagümrük ve Şekerhilâl'di. Bir önceki sezon şampiyonluk ipini göğüsleyen sarı kırmızı takım, lige ek olarak Avrupa Şampiyon Kulüpler Kupası'nda da mücadele edecekti ancak bugüne kadar yurt dışı maratonları Türk takımları için bir formaliteden öteye gidememiş, kulüplerimiz alınan farklı mağlubiyetlerle hep ilk turda evlerine dönmüşlerdi.

Türkiye, yalnızca futbolda değil, her alanda Avrupa'nın gerisindeydi. Ancak gerek Avrupa ülkeleri, gerekse Amerika Birleşik Devletleri'yle kurulan ilişkilerle bir gelişme sürecine girilmesi amaçlanmaktaydı. Birinci Beş Yıllık Kalkınma Planı'nın son hazırlıkları tamamlanıyordu. Almanya'ya çalışmaya gitmek için başvuranların sayısı 80 bine dayanmıştı. *"Ne zaman öyle değildi ki?"* güzel bir soru olabilir ancak yine de söyleyelim, Türkiye zor ve karışık bir sürecin içerisindeydi.

Dünyada da etkileri bugüne dek uzanan birçok gelişme yaşanıyordu. Önderlik ettiği siyahların kurtuluş hareketine destek aramak için Ocak ayında ülkesi Güney Afrika'yı terk eden dünyanın en ünlü mahkumu Nelson Mandela, döndüğünde kabarık bir dosyayla karşılaştı. İzinsiz yurtdışına çıkmak, halkı kışkırtmak, sabotajlar ve suikastlar düzenlemek iddialarıyla yargılananan Mandela, 5 Ağustos 1962'de, Marilyn Monroe'nun bugün hâlâ üzerine teoriler yürütülen ölümüyle aynı gün tutuklandı. Ertesi gün Jamaika, 307 yıllık İngiliz esaretinden kurtularak bağımsızlığını kazandı. 16 Ağustos'ta The Beatles, Baterist Pete Best'in yerini Ringo Starr'ın gruba katılmasıyla son hâlini aldı. Bugün en geri plandaki Beatles üyesi olarak bilinen Ringo Starr, o günlerde gruptan daha şöhretli olduğu gerekçesi ve grubun tanınırlığı artar düşüncesiyle Beatles'a kazandırılmıştı. 17 Ağustos ise, bir dramın tarihiydi. Dört gün önce yapımına başlanan, Almanya'yı tam 29 yıllığına ikiye bölecek olan Berlin Duvarı, ilk kurbanını verdi. 18 yaşındaki Peter Fechter, duvarı geçmeye çalışırken kalçasından vuruldu. Ne Doğu ne Batı tarafından, ne de sınırdaki Amerikan askerlerinden yardım gören Peter, düştüğü noktada sonsuzluğa gömüldü.

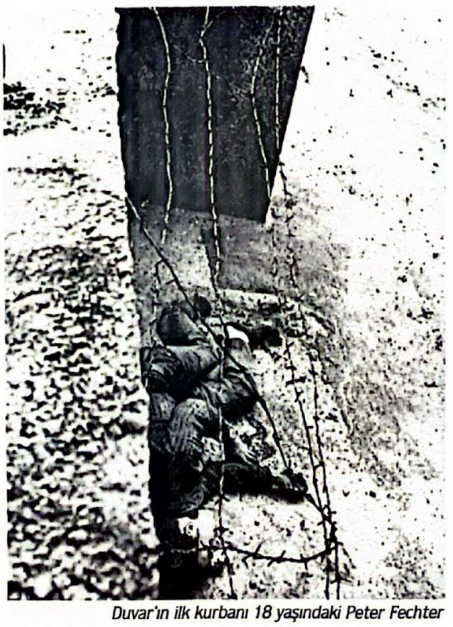

Duvar'ın ilk kurbanı 18 yaşındaki Peter Fechter

31 Ağustos 1962 günü, Trinidad & Tobago da bağımsızlığını kazanan Afrika ülkeleri arasına katılırken, Galatasaray da özel bir karşılaşmayla sezonu açıyordu. Mithatpaşa Stadı'nda, Metin Oktay'ın hatrına oynanan maçta rakip Palermo'ydu. Zevksiz oyun, golsüz sonuçlandı. Ertesi gün, bir derbiyle mevsime merhaba dedi Türk futbol seyircisi. Şampiyonanın en iddialı iki takımı, Mithatpaşa Stadı'na on binleri çekti. Şenol'lu, Birol'lu, Güven Onut'lu Beşiktaş bu maçı 3-1 kazanırken, Galatasaray'da Gündüz Kılıç bu mücadelede, yaklaşan Avrupa Kupası maçının kadrosunu denedi. Galatasaray'ın Avrupa Kupaları tarihindeki birinci ve ikinci maçlarını oynadığı Dinamo Bükreş, üçüncü ve dördüncü maçlarda da Galatasaray'ın rakibi olacaktı.

"Dünyanın en ünlü mahkumu" Nelson Mandela

ÖNCEKİ GECE

Çocuklar odalarına çekilmiş ve hattâ belki uyuyalı bir hayli oldu. Belki diyorum, çünkü bu sabahtan beri artık iyice maç havasına girmişlerdi... Sarımtırak benizler, dalgın bakışlar ve ara sıra da durup dururken sinirli kahkahalar, yerinde duramamazlıklar...

Bu durumda büyük maç bekleyen futbolcular pek kolay uyuyamazlar da onun için belki dedim yukarıda... Biraz önce teker teker odalarını dolaştım, elektrikleri sönüktü hepsinin de, fakat yataklarında durmadan sağa sola dönenler de çoktu. Bu hallerde onlarla konuşmaya, bir şey sormağa yeltenme doğru olmaz. Zira fırsat bilir ve çocuk gibi sizi lâfa tutup yalnız kalmaktan, kafalarındaki maç korkusu ile pençeleşmekten kurtulmak isterler. Bunu iyi bildiğimden hiç seslenmeden dolaştım odalarını. Yalnız Turgay, yatağında doğrularak "Bir yarını da atlatırsak baba" diye laf açarak beni yanında alıkoymaya teşebbüs etti. Ben lâf değiştirip neşeli birkaç söz söyleyip sıvıştım yanından.

Şimdi aşağıda otelin holünde Coşkun'la yapayalnız oturuyoruz. Çünkü bizlerin de uyku girmiyor gözlerimize. Üstelik bizleri yatağa sürükleyecek, sükûnete sevkedecek de yok. Düşünüyoruz, düşünüyoruz... (...)

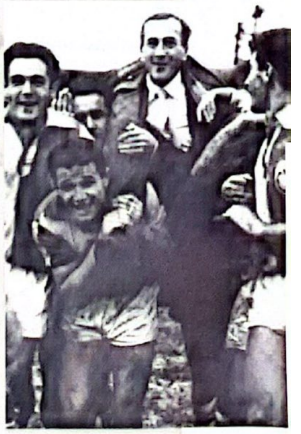

Rakiplerimizin elâstiki seyyal oyun tarzı, üstün fizik kondisyonları bakımından usanmadan yaptıkları seri deplâsmanlar... Bizleri düşündürüyorlar, düşündürüyorlar... Kendimize göre, bilgilerimizin ve tecrübelerimizin yettiği kadar bir şeyler düşünüp, çocuklarımızla uzun uzun konuştuk pek tabii. Fakat evdeki hesap çarşıya uyar mı uymaz mı? Veya başkasının evdeki hesabı, daha mı doğru çıkar? İşte bütün bunların cevabını yarın sahada verecek futbolcular... Düşündükçe bir heyecan sarıyor bizleri. Artık gidip yatmalıyız. Bir ân onlar kadar dinç olmamız gerekiyor yarına...

Allah rahatlık versin hepimize... İnşallah utanmadan bakarız dönüşte yüzlerinize...

Gündüz Kılıç / 8 Temmuz '62

Teknik Menacer Gündüz Kılıç, böyle anlatıyordu "önceki gece"yi. Sonraki gece ise Galatasaray, farklı mağlubiyet beklentileri arasında, tek farklı yenilgiye razı olarak sahaya çıkacaktı. Ancak 23 Ağustos Stadı'nda perdeyi açan gol, Türkiye Şampiyonu'nun hanesine yazılacaktı. Dakikalar 54'tü. Sağ kanatta topla buluşan Metin önce sol beki, sonra stoperi ve son olarak da sağ beki çalımladı. Topa vurduğunda ceza sahasının sağ çaprazına varmıştı; top ise filelere... 70. dakikada, haksız kazanılmış bir penaltıyı Pircalap gole çevirince, skor 1-1'e geldi, maç da böyle sonuçlandı.

Bu karşılaşma, yalnızca Avrupa Kupası maçında alınan başarılı bir sonucu değil, aynı zamanda Palermo'dan bu yana durgunluk içinde olan Metin'in dönüşünü temsil ediyordu. *"Galatasaray'a çok şeyler borçlu olduğumu ben de biliyorum. Ama son günlerde bunu hatırlatanlar o kadar çoğalmıştı ki! Galatasaray'a karşı borcumun birinci taksidini ödedim. İnşallah ikinci taksidini de Pazar günü Mithatpaşa'da öder, sevgili takımımın tur atlamasını sağlarım"* diyen Metin, golünü de şöyle anlatıyordu:

"İkinci devrenin galiba 15 dakikasını oynamıştık. Birden Mustafa'dan bir dış top uzandı. Ceza sahasının dışındaydı. Solhaf koşup almak istedi. Bir atak da ben yaptım. Topa basarken çalımımı attım. O ekarte oldu. Üzerime çıkan santrhafı da sola doğru yatırdım. Ceza sahasının sol köşesini bulmuştum. Sağ bekin müdahalesine rağmen, çapraz bir vole savurdum. Top ters köşeden ağlara takıldı. Birden çocukları, üzerime sevinçle atılmış buldum. Gol böyle olmayıp da, şöyle tesadüfen bir dokunsaydım, zannediyorum ki, değerinden hiçbir şey kaybetmezdi."

Metin'in tek golüyle alınan iki puana ertesi gün bir önceki sezonun belalısı Karşıyaka'dan alınan beraberlik eklenince, İzmir mesaisinden başarılı sayılabilecek bir neticeyle ayrıldı sarı kırmızı takım. Ligde maçsız, Türkiye Kupası'nda ise 5-0'lık Kömürspor galibiyetiyle geçilen haftalarda ilk James Bond filmi Dr. No Britanya sinemalarında gösterilmeye başlanmış, EMI Records'tan ilk Beatles single'ı Love Me Do piyasaya çıkmış ve büyük olaylar eşliğinde Mississippi Üniversitesi'nin ilk siyah öğrencisi James Meredith okula giriş yapmıştı. Bağımsızlığını kazanan son Afrika ülkesi ise Uganda'ydı.

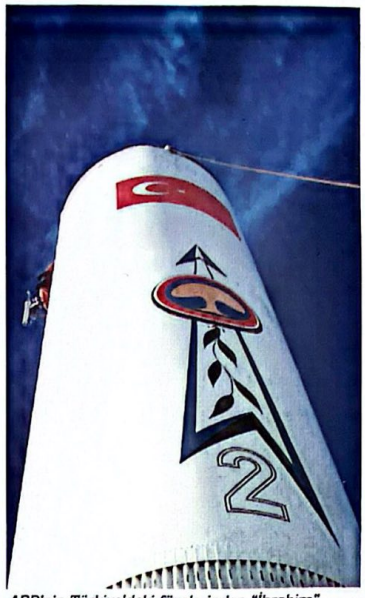

ABD'nin Türkiye'deki füzelerinden "İbrahim"

Ligde bir sonraki maç haftası Galatasaray için tek karşılaşma ile geçilirken, yine bir tek gol, takıma iki puanın yolunu açtı. Bu gol ise, eski takımı Karagümrük'e karşı Tarık'tandı. İşte o gün, Soğuk Savaş'ta suların en çok ısındığı dönemin başlangıcına denk geliyordu. Küba'da rutin casusluk uçuşlarını yapan U-2 uçakları, bu tarihte Sovyetler'in Küba'ya gizlice yerleştirdiği füzelerin fotoğrafını çekti. Dünya, iki süper gücün anlaşmazlığıyla nükleer savaş tehdidi altında kaldı. 22 Ekim'de ABD Başkanı John F. Kennedy, füzelerin varlığını açıklarken Amerikan askerleri de Küba'yı abluka altına aldı. ABD'nin füzelerine yataklık eden Türkiye ise ABD'yi kayıtsız şartsız desteklediğini açıkladı ve ekonomik ablukayı uygulayan ilk devlet oldu. Küba Füze Krizi, kısa bir sürede çözüldü. Bu çözümü kolaylaştıran en önemli neden, Sovyetler Birliği'nin aslında füzeleri patlatmak gibi bir amacının olmaması, yalnızca bazı ödünler almayı amaçlamasıydı. Küba'daki Fidel Castro rejimini devirmek isteyen Amerikan Hükûmeti'nin bu planından vazgeçmesi, SSCB toprakları yakınlarına yerleştirilmiş füzelerin kaldırılması gibi... Nitekim, sonunda iki taraf da füzelerini sökerken; ABD, Küba'yı işgal etmeyeceğini açıklamak zorunda kaldı. Türkiye ise yalnızca batıya yönelik dış politikasını sorgulamaya başladı. Sovyetler, kalkınma dönemindeki Türkiye'ye özellikle sanayi alanında ciddi destek veriyordu ve ABD, direkt olarak Türkiye'yi ilgilendiren bir konuda başına buyruk hareket ediyordu.

İlginçtir, Galatasaray'ın ligde bir sonraki maçını oynadığı 20 Ekim tarihinde de, dünyanın en büyük iki ülkesi Çin ve Hindistan'ın sınır anlaşmazlıkları, iki ülke arasında korkutucu bir savaşın başlamasına neden olmuştu. O gün Ankara 19 Mayıs Stadı'nda Metin'den yoksun mücadele eden Galatasaray, Şekerhilâl'i 5-2 mağlup etmeyi başarmıştı. Haftanın ikinci maçında yine aynı statta Gençlerbirliği 3-0'la geçilirken ise, gollerin tamamı Metin Oktay'dandı. 26 Ekim'de Almanya'da hükûmeti istifaya sürükleyecek bir skandal yaşandı. Savunma Bakanı Franz Josef Strauss, kendisini eleştiren bir yazı yayınlayan Der Spiegel dergisine polis baskını düzenlemiş, tüm dokümanlara el koymuş ve derginin Genel Yayın Yönetmeni Rudolf Augstein'in 103 gün boyunca tutuklu kalmasını sağlamıştı. Yaşanan siyasi kriz ve halkın haklı tepkisi, süreci hükûmetin istifasıyla sonlandırdı. Bu olay, basın özgürlüğü kavramının yeniden değerlendirmesine yol açtı.

TAKIMLAR SAHAYA ÇIKTILAR...

16 Eylül'deki rövanş maçında artık Galatasaray, güvenilen taraftı. Bu karşılaşmada Metin, Uğur ve Tarık'ın golleriyle elde edilen 3-0'lık skor, Galatasaray'ın bir ilki başararak tur atladığını müjdeliyordu. 22 ve 23 Eylül tarihlerinde ise, ligde ilk maçlar oynanacaktı. Metin'in memleketi İzmir'de ilk rakip Göztepe'ydi.

"Kişisel bilgisayar" ifadesinin ilk kez medyada yer aldığı 3 Kasım tarihinde ise Galatasaray, ilk 11 oyuncuları Turgay, B. Ahmet, Suat, Tarık, Metin, Talât ve Uğur'dan yoksun bir şekilde Beykoz karşısına çıktı. 59'da Bahri'nin golü takımı öne geçirse de, bir dakika sonra kaleci Bülent topu kendi kalesine yöneltince maç eşitlikle sonuçlandı. Ertesi gün Feriköy önünde, Beykoz'a karşı oynayamayan Tarık, Uğur ve Talât'ın golleriyle 3-0'ı yakalayan Galatasaray, son on dakikada iki gol yemesine karşın sahadan galip ayrıldı.

Ve hafta içi... Avrupa Şampiyon Kulüpler Kupası İkinci Turu'nda, rakip Polonia Bytom'du.

Günlerdir bugünkü maç için hep beraber hazırlanıyoruz. Sizler iyi bir futbol, heyecanlı bir maç seyredebilmek, sonunda Türk futbolu için övünebilmek, bizler ise vazifelerimizi yapabileceğimizden çok yaparak sizlere mahçup olmamak için... Çünkü biliyoruz ki biz bugün sadece Galatasaray'ın değil, hepinizin. Hepinizi bizle beraber hissetmek en büyük kuvvetimiz olacaktır zaten. Emin olun ellerimizden gelenden fazlasını yapmağa çalışacağız. Fakat futbol bu... İyi niyetlerimize rağmen gene de sahada hatâlı, zayıf davranışlarımız olacaktır. Unutmayın ki işte asıl o zamanlar muhtacız sizlere, kıymetli teşviklerinize. Kusurlarımızı çok, pek çok iyi olmak istemenin tabii tutukluklarına bağışlayın ve kendinizi zorlayarak da olsa bizleri alkışlayın. Şimdiden hepinize teşekkürler eder, hepinizi saygı ve sevgi ile selâmlarız.

Galatasaray Futbol Takımı
15.9.1962 - Yeniköy

İlk maç Mithatpaşa'daydı. Polonya Şampiyonu'nun şöhretli kalecisi, Avrupa'nın en iyisi denilen Edward Szymkowiak, Metin'i tanımadığını söylerken golcü Liberda da *"Turgay'a gol atmanın çok zor olduğunu söylüyorlar, maçtan sonra görüşürüz"* demişti. Galatasaraylı oyuncular ise sessiz kaldılar. Bu sessizliği bozan, 20. dakikadaki kazanılan penaltıda topu yan iç ağlara bırakan Metin Oktay oldu. 27. dakikada top patladı. O zaman sahada şimdiki gibi onlarca top olmadığından, dakikalarca stadyumda top arandı. *"İnşallah top almaya Sirkeci'ye adam göndermezler"* esprilerinin yapıldığı anda biçimsiz, ağır, gülle gibi bir topla görevliler çıkageliyor, o top da Galatasaray'a uğurlu geliyordu. Yeni topla ilk buluşmasında, kaleye arkası dönük durumdaki Metin, sola yatarak attığı yarım voleyle skoru 2-0 yaptı. Devrenin son dakikasında savunmamızın bir anlık hatasından yararlanan Porgzeba keyifleri kaçıracak, ancak ikinci yarının henüz başlarında Metin'in kornerden asistine Suat, iki dakika sonra ise kornerden gelen topa bizzat Metin, ayaktan çıkmış bir sürâtle kafa vurunca skor 4-1'e gelecekti. Galatasaray beşinciyi ararken bunu isteyen taraftarının desteğiyle, Kadri'nin çizgiden çıkardığı top olmasa, evdeki bulgur da riske girecekti. 4-1 yeterli skordu. Maçı üç gol, bir de asistle bitiren Metin, kendisine Szymkowiak'ın sözlerini hatırlatan gazetecilere, *"Tanıştık işte"* yanıtını veriyordu. *"Galibiyet hepimizin; takım arkadaşlarımın da bu sonuçta benim kadar payı var"* sözlerinin, henüz klişe kontenjanından kullanılmadığı zamanlardı.

Metin: "Tanıştığımıza memnun oldum Szymkowiak"

Rövanş maçı öncesi sürekli olarak tur atlayacaklarını iddia eden Polonia Bytom çalıştırıcısı Hubert Skolik, *"Polonya'nın soğuğunda, kar kıyamette görür onlar"* derken yaptığı hatanın farkında değildi. Galatasaraylı meslektaşı Gündüz Kılıç, maç öncesinde kendisini uyardı: *"Bu açıklamalar oyuncularımı bir kez kızıştırdı ya, bu sıcağa değil Polonya'nın, Sicilya'nın karı dayanmaz."* Silezya Stadı'ndaki maçtan günler önce hakemler değiştirildi ve karşılaşmaya Doğu Alman hakemler atandı. Maçın henüz ilk dakikalarında ise Metin'in gole giderken savunma tarafından elle kesilen topu görmezden gelindi bu hakemler tarafından. Yetmedi, 40. dakikada Gündüz Kılıç ve Coşkun Özarı, saha dışına gönderilmek istendi. Araya giren Turgan Ece ve Ahmet Karlıklı, polisten cop yediler. Her şey organizeydi. Ancak başaramadıkları bir şey vardı. Sahada, Galatasaray'ı alt edemediler. Maçı 1-0 kazandılar belki, ancak turu unuttular. Gündüz Kılıç'ın *"Orada, hele ki 1-0'dan sonraki atmosferde gol yemeden dayanmanın ne olduğunu, ancak o havada bulunmuşlar bilebilir"* dediği oyuncular, maçtan sonra birbirlerine sarılıp ağladılar. Dönüş yolunda, otobüsten yükselen "Bir Bahar Akşamı" seslerini durduran, yine Gündüz Kılıç'ın sesi oldu:

- Bu maçta kalemizi büyük bir gayretle koruyan kaptanımız Turgay için üç defa...
- **Sağol! Sağol! Sağol!**

Bu teşekkür, teker teker tüm futbolculara edildi. Ve sonrasında yine, Bir Bahar Akşamı resitali...

Kasım ayı sonlanırken İtalya ile Türkiye arasında Bologna kentinde oynanan milli maç, gök mavililerin 6-0'lık üstünlüğüyle sonuçlandı. 2 Aralık'ta ise Avrupa Şampiyon Kulüpler Kupası Çeyrek Final kuraları çekildi. Şanssızdı Galatasaray. Rakip, İtalya Milli Takımı'na da beş oyuncu veren AC Milan'dı. Kaptan Cesare Maldini, çok şanslı olduklarını söyleyerek başladığı konuşmasına, *"Milli Takım'daki 11 oyuncudan 7'sinin Galatasaraylı olduğunu biliyoruz. Bu oyuncuları Bologna'da gördük. Dördüncü tura atlamış sayıyorum kendimizi"* diyerek devam etti. Bu kez, bu sözleri yalanlamaya Galatasaray'ın gücü yetmeyecekti. Ancak sonraki yıllarda Paulo Maldini kaptanlığındaki Milan, darbenin büyüğünü Galatasaray'dan alacaktı.

5-1'lik Beyoğluspor galibiyeti, 2-2'lik Demirspor beraberliği ve 1-0'lık Altay yenilgisiyle Galatasaray, devreyi lider olarak kapattı. 31 Aralık'ta yılın sporcusu seçilen Metin Oktay, *"İkinci yarıda leblebi gibi goller atacağım; Şe-*

Polonia Bytom müdafaasını tek başına yıkan Metin 19. dakikada penaltıdan ilk golü böyle attı ve arkadaşları kendisini böyle bağırlarına bastılar

3. tur Yolunda:

Maçtan evvel büyük konuşan Bytom'a G. Saray sahada cevap verdi

GOL YAĞMURU: 4-1

Polonia Bytomu perişan eden gollerin üçünü Metin, birini Suat attı

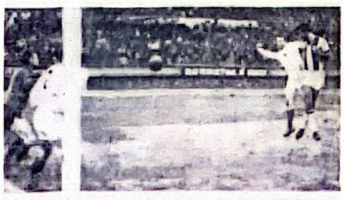

nol'u geçip gol kralı olacağım" diyerek müjdeyi verdi. Ligin ikinci yarısının ilk maçı, Karagümrük ile oynandı ve Galatasaray sahadan 5-1 galip ayrıldı. Bir sonraki maçta Beyoğluspor karşısına dört gün sonraki Milan maçını düşünerek yedeklerle çıkan takım, 3-2'lik skorla ligdeki ikinci mağlubiyetini aldı. Çamur içinde oynanan Milan maçı ise, 3-1'lik mağlubiyet ve kısır bir oyunla geride kaldı. Aynı gün, Çatalca yakınlarında kara saplanan Edirne - İstanbul trenine ulaşmaya çalışan Hürriyet gazetesi muhabiri Yüksel Kasapbaşı, foto muhabir Abidin Behpur Tapaner ve gazetenin şöförü Yüksel Öztürk, karlar içinde kalarak görev başında hayatlarını kaybettiler. Şubat ayının ilk gününde ise Ankara semalarında çarpışan iki uçak şehre düşerek 87 kişinin ölümüne neden oldu.

Milan maçıyla Galatasaray turu kaybetti ama yeni bir futbol kimliği kazandı. Bu karşılaşmadan itibaren taktik değiştiren ve WM oynamaya başlayan Galatasaray, birkaç hafta içerisinde bu taktiği tam anlamıyla oturttu ve fevkalâde bir futbol oynamaya başladı. Karşıyaka, Şekerhilâl, Göztepe ve Beykoz maçlarında 8'i Metin imzalı 17 gol atan Galatasaray'ın liderliğini artık kimse elinden alamazdı. Metin'in oynamadığı Feriköy maçı 1-0 galibiyetle sonuçlanırken, galibiyet serisine 1-1'lik Demirspor beraberliği son verdi. Bu dönemde Galatasaray, dünyanın en ünlü kulüpleriyle Güney Amerika'da oynanacak 16 takımlı bir turnuvaya davet edildi. Lig bitiminde oynanacak bu turnuva öncesinde, Milan maçının rövanşı vardı. İtalya'daki maç şok bir skorla, Galatasaray'ın 5-0 mağlubiyetiyle sonuçlandı. Maç sonunda Türk futbolu adına bir özeleştiri kaleme alan Gündüz Kılıç, *"Vücutça, kafaca, görgüce, nizamca, intizamca hazır değilmişiz"* diyerek ülke futbolunda bir reform gerekliliğinin altını çizdi. 2-1'lik Gençlerbirliği, 1-0'lık Altay galibiyetleriyle Galatasaray, ligde ilk kademeyi 14 galibiyet, 4 beraberlik, 2 mağlubiyet ve toplam 32 puanla lider bitirdi. Galatasaray, bu maçlarda tam 51 gol atmıştı.

7 Nisan 1963'te Milli Lig'de ikinci kademenin, Yugoslavya'da Josip Broz Tito önderliğinde sosyalist rejimin startı verildi. 12 Nisan'da İnsan Hakları Önderi "Rahip" Martin Luther King, izinsiz yürüyüş düzenlemekten tutuklandı, 16'sında *"Birmingham Hapishanesi'nden Mektup"* adlı yazısı geniş yankı uyandırdı. Martin Luther King'in yürüyüşü, *"Bir Hayalim Var"* dediği 28 Ağustos gününe dek gitgide daha çok kişiyi etkisi altına aldı, o gün ise zirve yaptı. Bu süreçte şampiyonluğa ula-

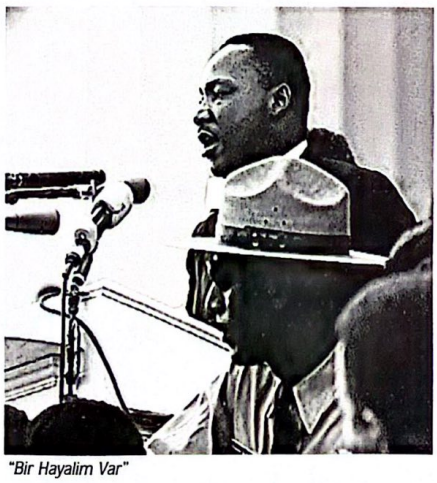

"Bir Hayalim Var"

"Eskiden formalite icabı katılırdı Türk takımları Avrupa kupalarına. Ancak bir, Avrupa düzeyinde bir takımdık. O zamanın takımının kadrosuna baktığımızda B. Ahmet'i, Suat'ı, Ayhan'ı, Turgay'ı, Metin'iyle Türkiye'nin en iyi futbolcuları Galatasaray'da toplanmıştı. Bu kadro elbette Avrupa'da da başarılı olma imkanına sahipti. Dinamo ve Polonia Bytom'u da çok güçlü olmalarına karşın eleyerek bunu gösterdi o takım. Ancak kurada oldukça şanssızdık. Evet iyi takımdık ama Milan gibi bir ekip karşısında da çok amatör kaldık. Altafini, Rivera, Cesare Maldini gibi çok üst düzey ve tecrübeli oyuncular vardı onlarda. Biz onlar kadar bilinçli değildik.

İstanbul'daki maçta hava çok soğuktu, biz kısa formalarla sahadaydık. Yine de öne geçtik. (Eski kaptanımız burada değinmiyor ama, onun golü öne geçirmişti Galatasaray'ı) *Ancak maç döndü ve 3-1 kaybettik. Rövanş da malum zaten. Dünyanın en iyisi, Dünya Şampiyonu Milan gelmese, belki Çeyrek Final'den de ileriye gidebilirdik. Bir sonraki yıl da kuradaki şanssızlığımız devam etti ve bu kez Roma'da Zürih'le oynadığımız üçüncü maçın ardından kurayla turu kaybettik.*

Uğur Köken

şacak olan Galatasaray ise, ikinci kademedeki ilk üç maçında istediği sonuçları alamadı. Karşıyaka maçında Metin'in 25. saniyedeki golüne 4. dakikada gelen cevap, skoru tayin etti. Gençlerbirliği karşısında da skor yine 1-1'di. Hacettepe ise kaleci Sürhat'in beklenmeyen performansı ile skoru 0-0'da tutmayı başardı.

22 Nisan, bir uyanıştı Galatasaray için. Ters mi gidecek denilen talihin döndüğü gündü. İlk üç maçta aldığı beraberliklerle demoralize olan Galatasaray, o gün İstanbulspor'u Mithatpaşa'da 6-0 ile geçti. Bütün gollerin muhteşem olduğu maçta Metin, o çok sevdiği topu üç kez filelerle buluşturdu. Ve bir daha mümkün olmadı O'nu durdurmak. Fenerbahçe'nin doksan dakika geride yatarak 0-0'lık beraberliği aldığı derbiyi takip eden maçlarda kupadaki rakip Demirspor'a üç, Kasımpaşa'ya dört gol attı. Onun oynamadığı maçlarda da Galatasaray, Beykoz'u 4-0, Demirspor'u bu kez ligde 2-0, İzmirspor'u ise 3-0 yendi. Ancak Milli Lig'in kaderini tayin etmesi beklenilen derbide gülen taraf 2-1 ile Beşiktaş oldu. Pozisyonlu, heyecanlı ve zevkli karşılaşmada Metin'in frikik golü, izleyenleri hayrette bıraktı. Normalde sert frikik golleriyle tanıyan Metin, topun altına girmiş; top ise barajın üstünden aşıp üst direğin altına dokunarak çizginin içine düşmüştü. Ne yazık ki, galibiyeti getirmedi.

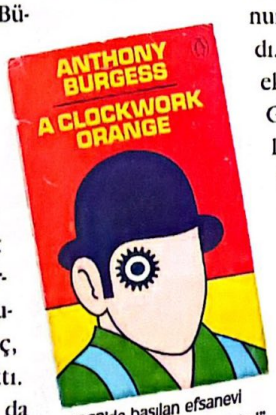

1962'de basılan efsanevi roman "Otomatik Portakal"

NÂZIM HİKMET RAN MOSKOVA'DA ÖLDÜ

Oniki yıl önce Türkiye'den Rusya'ya kaçan şairin kalb sektesinden öldüğünü Tass ajans açıkladı

MOSKOVA, A.P., A.A.

1951 YILINDA Rusya'ya kaçan şair Nâzım Hikmet Ran Moskova'da ölmüştür. Haberi veren «Tass Ajansı», 62 yaşındaki şairin kalb sektesinden öldüğünü bildirmiştir.

3 Haziran 63

Beşiktaş ile oynanan karşılaşma, ikinci klasmanda ilk yarının sonunu getiriyordu. Beşiktaş, bu maçta aldığı galibiyetle büyük bir avantaj elde etmişti. Teknik menacer Gündüz Kılıç ise, her şeyin bitmediğini ifade ediyordu. Üç gün sonra İzmirspor'la oynanan karşılaşmanın ilk yarısı Ege ekibinin 1-0'lık üstünlüğüyle geçilince, umutlar sorgulanmaya başlanmıştı muhtemelen. Ancak metîn olmak gerekti. İkinci devrede Metin Oktay'ın üç golü ve muhteşem oyunu, maçın sonunda skor tabelasına 5-1 olarak yansıdı. Ancak ertesi gün bir başka İzmir ekibi Altay ile golsüz berabere kaldı Gündüz Kılıç'ın takımı. Böyle kayıplar olurdu, ikinci klasman zaten güçlü ekiplerin mücadelesine sahne olmaktaydı. Bir de üstüne takımın en önemli kozu olan Metin Oktay, yeni bir sakatlık geçirince işler iyice zorlaştı. Metin yokken Türkiye Kupası'nda finale çıkan Galatasaray, ligde ise ihtiyaç duyduğu galibiyet serisini yakalayamadı. Ligde bitime dört maç kala dönen Metin, önce Beykoz'a attı golünü, galibiyet Galatasaray'ın oldu. Ardından Hacettepe ilk maçın hırsını çıkarırcasına 6-1 ile geçildi, ki Metin bu maçta yine üç kez havalandırdı rakip fileleri.

Bu süreçte kazandığı liderliği, 19 Haziran 1963 günü oynanan derbide kaybetti Galatasaray. Her iki takımın da sakin ve temkinli tutumunu bozmadığı maçta Şeref, 50. dakikada Fenerbahçe'yi öne geçirdi. Cevap mahiyetinde atı-

Kral, görevini başarıyla yerine getirmiş olmanın dinginliğiyle

1963 yılı The Kinks gibi bir grubun doğuşuna sahne olduğu için dahi müzik tarihi açısından güzel bir yıl olarak kabul edilebilir. Tüm zamanların en iyi gruplarından olan The Kinks, ne yazık ki aynı zamanda hak ettiği değeri en az gören gruplardan bir tanesiydi. Evet Beatles kasırgasının yaşandığı 60'lı yıllarda onlar da önemli bir rüzgâr yarattılar, hatta evet bugüne kadar da eserleri yaşatıldı Ray Davies ve arkadaşlarının. Ancak isimleri, Beatles'ın, Elvis'in, Pink Floyd'un, Bob Dylan'ın yanına da konabilirdi; kendilerinden iki yıl önce doğan The Zombies ile birlikte.

En güzel İrlanda ezgileriyle kitleleri tanıştıran The Dubliners ve I'm Henry Eight I Am, No Milk Today gibi efsane şarkıları olan, Ray Davies'in bestesi Dandy ile de kayda değer bir başarı yakalayan Herman's Hermits de müzik dünyasının bu yıl kazandığı diğer topluluklar olurken, kadife sesli Patsy Cline, bir uçak kazası sonucunda hayata veda edecekti. The Beatles, artık Liverpool ve İngiltere sınırlarını aştığı bu yılda She Loves You, Love Me Do, Please Please Me, I Want To Hold Your Hand gibi eserlerle günümüze uzandı. Yine bir Beatles bestesi olan "Do You Want to Know a Secret" ise Billy J Kramer & The Dakotas'ın yorumuyla çok sevildi. Kingsmen, "Louie Louie" dedi; Paul ise ekürisi Paula'ya "Hey Paula" ile seslendi. Lesly Gore, "It's my party" derken, The Ronettes "Be My Baby" ile sükse yakaladı. Yılın en başarılı albümü, kapağı Abidin Dino'ya dahi ilham verebilecek The Freewheelin' Bob Dylan olmuştu. Yılın şarkısı ise, belki de bugün Liverpool tribünlerinde yankılanandı: Gerry And The Pacemakers - You Will Never Walk Alone...

lacak bir gol, her şeyin telafisini mümkün kılacaktı. Metin, Candemir, Talât; hep beraber yüklendi sarı kırmızı takım. Ancak lacivertlilerin kalecisi Ali'yi geçmek mümkün olmuyordu. Şampiyonluk elden gidiyordu. 85. dakikada Talât soldan ortalamasa, Metin'in kafası nihayet filelerle buluşmasaydı... Haftasonu Kasımpaşa engeli, İbrahim ve yine Metin'in golleriyle aşıldı. Karşıyaka'ya ise Kadri'nin iki, Metin'in bir sözü vardı. Muzaffer Sarvan'ın çaldığı skandal penaltının başrolde olduğu günün diğer maçında Beşiktaş, Demirspor'u 3-1 mağlup edince, şampiyonluk final maçına kaldı. "Artık her maç final" sözü, yalnızca bu gibi durumlar için kullanılıyor olmalıydı. Evet, üç final vardı oynanacak. Önce ligin son haftasında bir puan öndeki Beşiktaş olacaktı Galatasaray'ın rakibi, ardından Türkiye Kupası'nın son iki maçında Fenerbahçe... Çarşamba günüydü. Haziran'dı. Rakip 34 puanlı Beşiktaş'tı. Galatasaray, 33 puanla ikinci sıradaydı. Öyle bir finaldi ki yürek dayanmazdı oynamaya. Öyle bir maçtı ki kelimeler yetmez anlatmaya. 50. dakikaya kadar kaleci Özcan Arkoç'a takılan Metin'in düşürülmesiyle kazanılan penaltıyı, aynı oyuncu "topa vururken heyecandan kahrolarak" gole çevirdi. Bu, tam 15 maç takımdan uzak kalarak yalnızca 31 kez forma giyen Metin Oktay'ın, Milli Lig'deki 38. golüydü. Kral, Palermo'ya gitmeden önce elde ettiği 36 gollük rekoru, yine kendisi kırmıştı. Maçın kahramanı ise Suat Mamat'tı. Suat, kulüple anlaşmazlığa düşmesine karşın bu finale damgasını vurmuş, son düdüğün ardından ise göz yaşlarıyla soyunma odasına yönelmişti. "Sevincim sonsuzdur" demişti ama bu onun Galatasaray'daki son maçı oldu ve şampiyonluğuna mal olduğu Beşiktaş'ın yolunu tuttu Suat. Bu tatsız gelişme üzse de, hak edilmiş şampiyonluk doyasıya kutlandı.

Krallar atar, şampiyonluklar gelir

Kupa pozu

Cumartesi ve Pazar günleri alınan 2-1'lik Fenerbahçe galibiyetleri, Galatasaray'a Türkiye Kupası'nda da mutlu sonu getirdi. Galatasaray, yine Galatasaray'dı...

6 TEMMUZ 1963

FİYATI: 1 LİRA

AKİS

HAFTALIK AKTÜALİTE MECMUASI

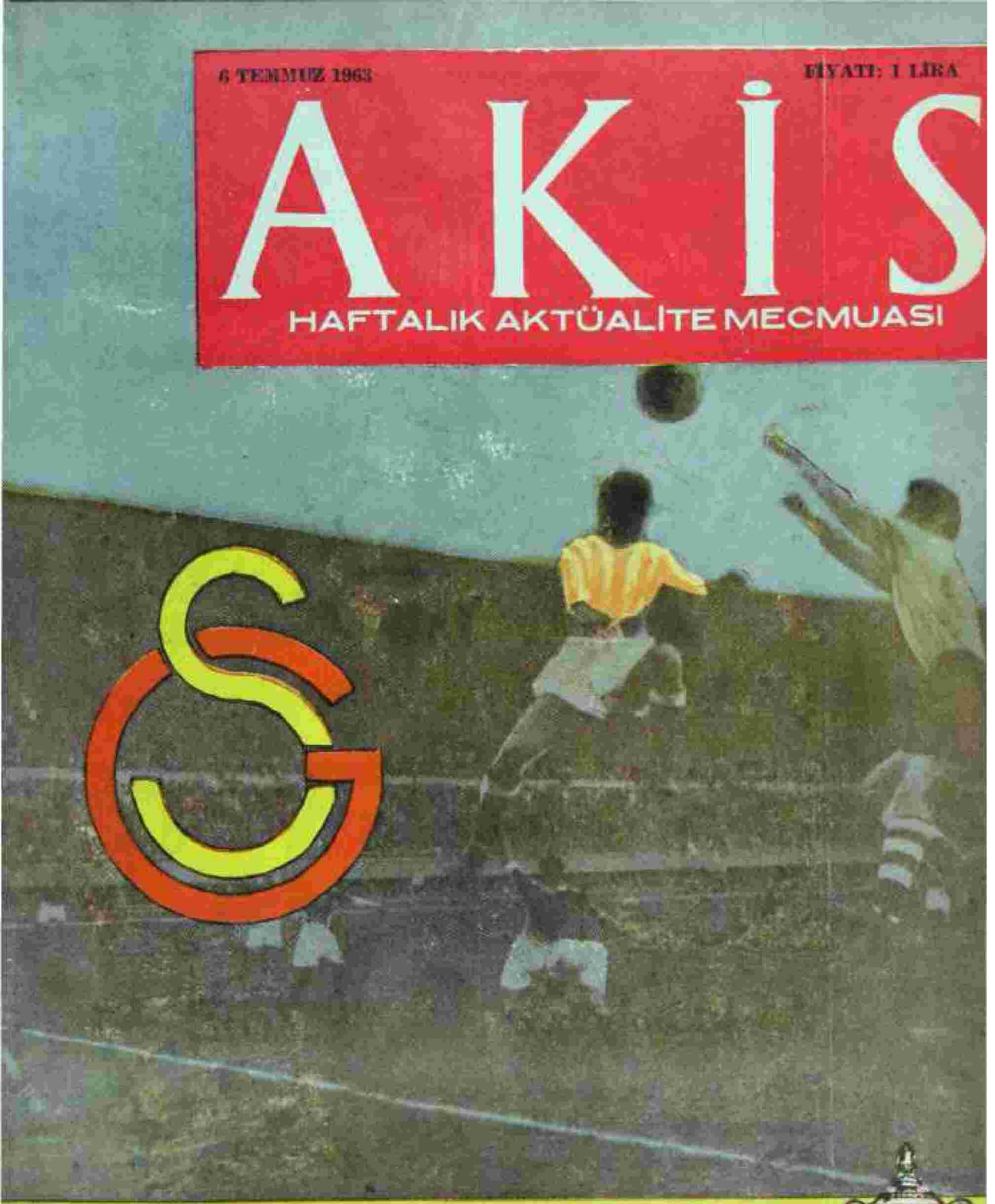

ŞAMPİYON

S P O R

Kulüpler

Çifte Şampiyon

(Kapaktaki takım)

Bu hafta bütün Türkiye bir tek takımdan bahsetti: Galatasaray! Bunun bir sebebi vardır: 1963 Mayısının geride bıraktığımız son haftasını spor meraklıları kolay kolay unutamıyacaklardır. Alışılmış bütün ölçüleri geride bırakan biri amatör, biri hem amatör hem profesyonel, biri de katıksız profesyonel üçlü futbol maratonu sona ermiş ve şampiyonları bir sene ömürlü tahtlarına kurulmuşlardır.

Bu yıl bu üç tahta sadece iki taçsız hükümdar oturacaktır: Galatasaray ve 54 Bölgenin 70 küsur amatör kulübünün arasından süzüle süzüle Konyada yapılan finalde Trabzon İdmangücünü, İzmir Karagücünü ve Şekersporu geride bırakarak şampiyon olan Çukurova İdman Yurdu!

İki ayrı seri teşkil eden Milli Ligin ve Türkiye Kupasının tek galibi, başarılı Galatasarayın yolu gerçekten çetin ve çileli olmuştur. Bir yandan Milli Ligde karşısına çakan 21 rakibi ile 42 maçtan sonra güçlü Beşiktaşı yenip 1932-63 Milli Lig birinciliğini almıştır. Diğer yandan önüne gelen takımı turnuvadan sile sile sona gelmiş, Altay-Demirspor-Gençlerbirliği engeline çatmış, onları da eledikten sonra affetmeyen rakibi, ve eski dostu Fenerbahçeyi oniki günde yaptığı 6 maçın son ikisinde Üst üste dize getirip 1962-63 yılı Türkiye Kupasını da kazanmıştır. Bu başarı spor dünyasının sık sık görmeğe alışmadığı bir neticedir. Bu hafta bütün Türkiyenin Galatasaraydan bahsetmesi sebebi işte budur.

Turnuvaya bakış

Bu ikili şampiyonluğu tam ölçüsünde değerlendirebilmek için spor takviminin yapraklarını geriye doğru çevirmek lâzımdır. Millî Lig maçlarında Galatasarayın Kırmızı, rakibi Beşiktaşın Beyaz grupta durumları şu olmuştur.

Galatasaray

O.	G.	B.	M.	Att.	Yed.	P.
20	14	4	2	51	21	32

Beşiktaş

20	15	4	1	47	15	34

22 maçlık final savaşına götüren bu yola Galatasarayın, 20. maçtan sonra Beşiktaştan daha ilerde bir kuvvet olarak girdiğini söylemek mümkün değildir. Son merhalede de maçlar sert ve çekişmeli olmuş, 21 maç oynandıktan sonra durum şöyle görünmüştür.

Beşiktaş

O.	G.	B.	M.	Att.	Yed.	P.
21	14	6	1	45	11	34

Galatasaray

21	13	7	1	53	14	33

Bu tek puan farkı zafer kupasını Beşiktaşa vermek için beraberliği bile yeter hale getirmiştir. Bu arada dikkatli gözlerin gördüğü tek gerçek Galatasaray akıncılarının daha golcü oldukları keyfiyeti idi.

Galatasaray ve Beşiktaş 1924 yılından bu yana 148 defa karşılaşmışlardır. Bu maçlarda da Beşiktaşlılar 5 maç ile ilerde idiler.

57 maç Siyah - Beyazlıların salibi" yetiyle,

52 maç Sarı - Kırmızılıların galibiyetiyle,

39 maç berabere bitmişti.

Gol sayısı ise, küçük bir fark ile Galatasaray lehine idi. 243'e karşı Beşiktaş 239 gol atmıştı. Bu elbet, Galatasaray için maneviyatı yükseltecek bir unsur sayılamazdı.

Bu hava içinde oynanan finalde temel direği Turgaydan mahrum Galatasaray'ın (Bülent - Candemir - B. Ahmet - Suat - Talât - Kadir - Tank - Mustafa - Metin - Uğur) onbirini Beşiktaşın kuvvetli onbiri (Özcan - Erkan - Sabahattin - Yüksel - Süreyya - Kaya - Ahmet - Birol - Güven - Şenol - Rahmi) karşıladı. Fakat 49. dakikada Metinin çektiği penaltı ile yenildi...

Bu değerde bir maçta, bu değerde oyuncular şaka olsun diye ceza çizgisi içinde top ellemezler. Penaltıya son ümit, cankurtaran diye razı olurlar, sarılırlar. Ne var ki Sabahattinin umduğu şansı Metin Beşiktaşa tanımadı ve Galatasaray Milli Ligi 34'e karşı 35 puan ile kapatarak şampiyonluğu aldı.

İki amansız rakip

Şimdi sıra Galatasarayın, futbol sahasına ikiz eşi gibi doğmuş Fenerbahçe ile 181. karşılaşmasına kupa finaline gelmişti. Türk spor dünyasının iki sevgilisi 1909 dan beri 67 şer defa biribirlerin yenmişler, 46 defa da berabere kalmışlardı. Gerçi Galatasaray 7 - Fenerbahçe 0, Fenerbahçe 6 - Galatasaray 1 gibi ezici galibiyetler yok değildi. Ama bütün neticeler, iki takımın rakip olarak biribirine denk olduklarını ve cidden yakıştıklarını gösteriyordu. 29 Haziran 1963 gecesi, takımların tertibi şöyle oldu:

Galatasaray: Turgay Candemir

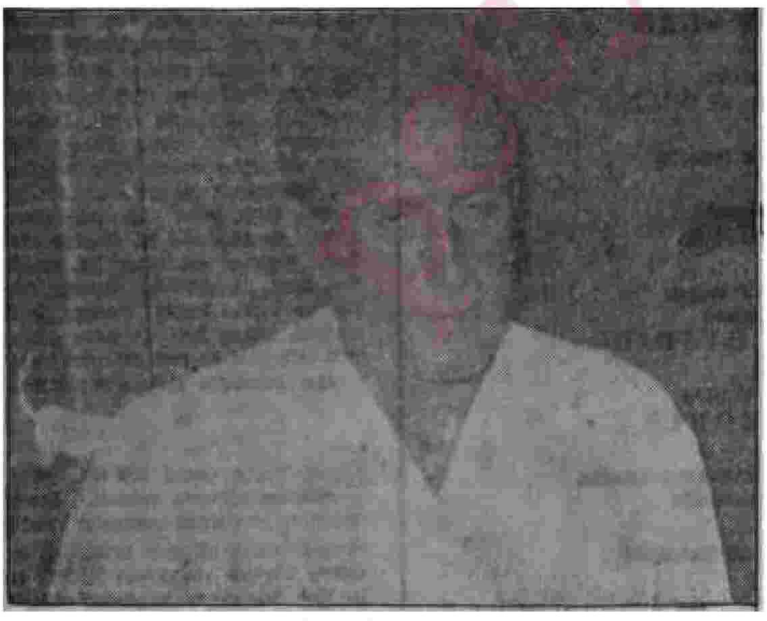

Galatasarayı çifte zafere ulaştıran Gündüz Kılıç

Ezeli iki rakip G.S. ve F.B. nin son şampiyonluk maçı

Dananın kuyruğu

. B. Ahmet - Suat - Talât - Kadri - Tank - Bahri - Metin - Mustafa • Uğur.

Fenerbahçe: Hasam - Osman - Özcan - Tuncay - Özer - Basri - Mustafa - Şeref • Ferhat - Avni • Selim.

Müsabaka, sert başladı, sert bitti. Fenerbahçe ligdeki talihsizliğini yenmek, Galatasaray bu kupayı da' kazanmak azmindeydiler, Galatasaray ağır bastı ve ilk engeli 2-1 ile aşdı.

Ertesi akşam Turgay - Candemir - Ahmet - Suat - Talât - Kadri . İbrahim - Mustafa - Bahri - Metin - Uğurdan teşkil ettiği yorgun bir kadro ile sahaya çıkan Galatasarayın Ali - Osman - Özcan - Tuncay - Özel - Avni - Mustafa - Ferhat - Şeref - Selim - Lefterden kurulu Fenerhahçeye karşı küçük bir avantajı vardı. Fakat pek iyi tanıdığı rakibine Karşı buna güvenemezdi. Nitekim öyle oldu ve ilk golü yedi. Ancak bu Sarı Kırmızılıların şahlanan enerjilerini törpüleyecek değildi. Önce bu tek go-- le cevap verip kupayı almağa yeten beraberliği, sonra bir gol daha atarak büyük zaferi sağladılar.

Galatasarayın sempatik başkanı Ulvi Yenalın 17.5.1926 Cuma günü Taksimde oynanan Türkiye - Romanya maçının meşhur kalecisi Ulvi-Hakkı vardı: 1962-1963 senesi Galatasarayın altın yılı olmuştur. Sarı Kırmızılılar Atletizmde, Voleybolda, Basketbolda da şampiyon olmuşlardır.

Gerçi Galatasaraylılar zaferlere alışıktırlar. Meselâ milli maçların başladığı 26.10.1923 Cuma tarihinden o zamanlan hafta tatili günü Cuma idi- 1962 sonuna kadar oynanan 139 milli maça 395 oyuncu vermişlerdir.

Bilânço şudur:

2 milli maça hiç oyuncu verememişlerdir.

7 milli maça 6 oyuncu vermişlerdir.

4 milli maça 7 oyuncu vermişlerdir.

1 milli maça 8 oyuncu vermişlerdir.

1 milli maça 10 oyuncu vermişlerdir.

Moskovada 16.11.1924 de oynanan 0-3 yenildiğimiz maçta yer alan sekiz Sarı - Kırmızılı D. Ali - P. Kemal - Nihat - K. Hayri - Leblebi Mehmet - A. Nazif - 2 Mithat - Hoca Muslih idi. 19 Mayıs stadında 10.10.1962 de Habaşlere karşı oynanan maça iştirak eden on kişi de Turgay - Candemir - Suat - Kadri - Mustafa - Uğur - Tank - Birol - Metin - Uğur'dur.

Ama gene de, 1962-63 yılı bir şeref yılıdır.

Galatasaray ve Futbol

Türkiyede modern sporun tarihini futboldan, futbolun tarihini ise Galatasaraydan ayırmağa fiilen imkân yoktur.

Yıl 1899, on - onbeş yıldır, İngilizlerin İzmirde ve İstanbulda Football diye adlandırdıkları bir sporla avunup eğlendikleri bilinmektedir. Galatasaray Sultanisi çocukları da buna heves ederler. Ekseriyetini teşkil ettikleri bir ekiple ilk klübü kurarlar. Bunun adı "Sporting Football Clup"dür. Fahri Başkanı Ali Ferruh, Başkanı Dr. Rasim Paşa, Kaptanı Danyal -Galatasaraylı, Cimmast. Halterofil-, kâtibi Neşet -Galatasaraylı şehit-dir.

Başlıca sporcuları ise: Thalis, Patchko, M. Ali, Neşet, Markove, Jan, Bojoviç -Galatasaraylı meşhur cambaz Bulgar Jan- Rıza Tevfik, Kemani Nuri, Hasan Fuattır. Formaları Kırmızı beyazdır. Ama, siyah çorap giymektedirler.

Devir koyu istibdadın, taassubun İstanbulu kasıp kavurduğu, hafiyelerin kol gezdiği devirdir. "Bir takını gençler toplammışlar, "Hazreti Ali efendimizin mübarek başlarını tekmeliyorlar" tezviri bu klübü dağıtmağa yetti de arttı bile...

Ama çarklar bir kere dönmeğe başlamıştı. Bu ilk teşekkülü başkalarının takib etmesi mukadderdi. Bunlar d", ömürlü olmamışlardır. Sıraları şudur.

1901 - Kadıköy Futbol Klübü
1903 - Moda Futbol Klübü (İngilizlerin)
1904 - Elpis (Rum Klübü)

Bunlar, İngiliz Elçilik gemisi ve İmojen takımının da iştiraki ile ilk ligi teşkil etmişlerdi. Bu takımlardan birinde türk olarak yalnız Fuat Hüsnü vardır. Ama adını açıklayamamaktadır. Ona arkadaşlara oyun

boyunca "Yaşa Bohi,. Pas Bohi., Şut Bohi" diye bağırırlar.

Maçlar Fenerbahçe stadının şimdi olduğu yerde, Papazın s çayırında -Union Club- ve Kuşdili çayırında oynanırdı.

1905 de Galatasarayı Mekteb-i-Sultanisi öğrencilerinden Ali Sami, Emin Bülent -Kin şairi-, Asım Tevfik, Celâl -Şehit-, Bekir, Tahsin Nahit, Şirvan, Cevdet, -Taksim kışlası avlusunda yıkılan- tribünde bacağı kırılan Galatasaray reislerinden Cevdet Hoca- ve Kâmil kendi aralarında bir klüp kurmuşlar, heves edip bu maçlara katılmışlardır. Ama henüz isimleri yoktur. Onlara ismi Kadıköy halkı koymuştur. "Galatasaraylılar!"

küçüğe şefkat, yurda ve yuvaya vefa, dayanışma ve sportmenlik müşterek bünyeyi yıllar boyunca taş taş, tuğla tuğla işlemiştir.

Bu duyguyu 1 numaralı Galatasaraylı Ali Sami Yen kendi kalemi ile dile getirmiştir:

"...Klübümüzü tesis etmek fikrinden ilk defa, en yakın arkadaşım Emin Bülende bahsetmiştim. O daha büyük sınıfta idi. Mektepten benden evvel ayrıldı. Artık yalnız tatil günlerinde buluşabiliyorduk Çalışmalara bu kere Asım Tevfik ile tekrar koyulduk, grupumuzu genişlettik ve o zamanlar çok mesuliyetli bir iş olan cemiyet tesisi işimizi tamamladık...."

"...Emellerimizin kuvveden fiile

Galatasarayın muzaffer onbiri

Zaferden zafere

Bu ilk futbol klubü ruhu ile de, adı ile de okuluna bağlı idi. İlk futbol oynayan türk onbiri Galatasaraylıdır. Bunu iki, yıl sonra affetmeyen rakibi, büyük dostu, zaman zaman dert ortağı olan Fenerbahçe takip edecekti. Öğretmen Enver bey, Nurizade Ziya, Hintli Asaf, Galip "baba", Nasuhi -Baydar- Hakkı Saffet, Şefkati, Elkatip Mustafa ve Hamdan ile başka Kadıköylüler ilk üyeleridir. Klübün ilk forması sarı . beyazdır.

Vefakârlar Klübü

Galatasarayı Galatasaray yapan gelenek ne sadece gençlerin, ne de yalnız büyük hocaların eseridir. Bunun bariz vasfı olan büyüğe saygı, gelmesi sırasında yanımızda çalışan Asım Tevfik olduğu için, onu hâlâ müzemizde sakladığımız, sicil defterimizin iki numarasına, Emin Bülendi de üç numarasına kaydettik..."

"...Aradan seneler geçti. Güneş klübünün doğmasına varan anlaşmazlıklar ve mücadeleler Emini çok üzmüştü, spordan ve sporcudan nefret ediyordu. Öyle zannediyorum ki, bizi artık yalnız şahsî dostluk bağlıyordu. Galatasaraylılık ortadan silinmiş gibi idi. Seneler tekrar akıp gitti. Unutamıyacağım kara bir gün dü: Emin Bülend Göztepedeki evinde son saatlerini yaşıyordu. Sayın: eşi beni karşılarken:

—Aman, bu defa çok fena göreceksiniz, içeriye girmeden kendinizi

KÖŞEDEN

Galatasaray'dan Anılar

Vildan Aşir SAVAŞIR

Mektepten o yıl mezun olacaktık. Sene sonu gelmiş, imtihanlar yaklaşmış, tasalarımız artmıştı. Ama biz, gene de spor konuşmak için vakit bulabilirdik. Kolay mı? Türkiye ilk katışacağı Paris Olimpiyatlarına hazırlanıyordu; ve bizim bu çorbada tuzumuz vardı.

O akşam kimimiz Grand Courda, kimimiz arka bahçede çalışmış, yorulmuştuk. Etüd saatinde, kendimizi derslere vermeden evvel hem dinleniyor, hem de spor konuşuyorduk. Muslıh -17 defa milli olmuştur- dev gibi imtihanlar kapıda beklerken bizim bu avareliğimize kızar, söylenir ve önümüzdeki sırada başım kitaba gömerdi. Fakat biz kulağının bizde olduğunu bilirdik.

Suat -Ürgüplü-, Mehmet -M. Osman Dostel- ile futbolcularımızın ayaklarına hâkim olamadıklarından biribirilerine dert yanıyorlardı. Hangisi idi iyide hatırlamıyorum, bir ara:

"— Rahmetli Celâl" dedi "çocukları top kontroluna alıştırmak için ayaklarına ayakkabıları ters giydirirmiş!"

Bu elbette solu sağa sağı sola demekti. O sırada dersi ile son derece meşgul görünen Muslih birden geri döndü:

— Amma atıyorsun! Ters giydirirmiş de kramponlar çocukların ayaklarına batmaz mıymış?

•

Cici Burun Necdet -Necdet Cici- harıl harıl coğrafya imtihanına hazırlanıyordu. İçinde ona Hollandayı soracaklarmış gibi bir his vardı. Bir hafız ciddiyeti ve imanı içinde bu ülkenin bütün özelliklerini, deresini, tepesini hafızasına yerleştiriyordu. Günahı boynuna, belki de kulağına birşeyler fısıldanmıştı

Onun imtihandan son derece asık bir çehre ile çıktığını gören bir arkadaşı sormuş:

"— Ne haber Cici? İmtihan nasıl geçti?"

"— Bırak be! Bende talih mi var. Biz Hollandayı yuttuk, herifler biat Felemengi sordular..."

alıştırın, yüzünüzden bir şey anlamasın, diyordu.

Aylardanberi ölüme karşı yaptığı çetin mücadelede zavallı Emin, hem aslan gibi bünyesini bitik bir hale getirmiş, hem de ruhunu hırpalamıştı. Eliyle işaret ederek beni tâ yanına çağırdı:

— Ali Sami, dedi, şimdiye kadar sakladığım bir duyguyu sana açıklayacağım: Benim hakkımı yediniz. 2 numaralı Galatasaraylı benim!

Gözlerinin fert bir an için tekrar parlıyarak:

— Arkadaşlarına söyle, hakkımı Vermezlerse ruhum hepinizden davacıdır, cümlesini ilâve etti.

Emin, hayatının son büyük hamlelerinden birini yapmıştı. Başı yana devrildi, elleri yorganın üstüne mecalsiz düştü. Ben de şaşırmış kalmıştım, klübün bahsini ettirmek istemeyen insan bu mu idi?... Emimin son arzusunu yerine getirmek için evvelâ Asımla görüştüm. O da Emini çok severdi, klüp dertleri bizi birbirimize üç silahşörler gibi bağlamıştı. Asım, Emini kurtarmak için canım verirdi, fakat Galatasaraylılığını ifade eden alâmetten hiç hır şey terkedemedi, ona razı olamadı. Elinden gelmiyordu. Galatasaray kongresi, iş kendisine intikal edince, bu iki emektar arkadaşın her ikisi nin duygusundan heyecanlandı, her ikisini ocaklarına bağlılık zaviyesinden haklı gördü ve güzel bir neticeye vardır Emin de, Asım da Galatasarayın 2 numaralı Azası sayılacaklar, üç numara kimsenin malı olmayacak, konseye verilmeyecekti. Fakat hakikatte öyle olmadı. Eminin asil ruhundan münhal kalan yeri bir tek kişi değil, bütün Galatasaraylılar, bir anda, hisleriyle doldurdular!"

İlk tohum, ilk teşkilât.

Klişesi buraya aktarılamıyacak kadar soluk bir fotoğrafta Galatasaraylı ilk futbol takımını teşkil eden göster: Önde Tahsin Nahit. Ali Sami Emin Bülent, Reşat Şirvazi, küçük Ali bağdaş kurup oturmuşlar, arkalarında Abidin Daver, Tülyüz, Bekir, Nuri, Celâl Kemâl, onların arkasında da ayaktı Mazhar Asım, Milo, Cevdet ve Refik ayakta dururlar. Birinci Dünya Harbi bunların ve ilk Galatasaraylıların bir çoğunu alıp gitmiştir. Galatasaraylılık vefası onların mübarek havralarını, teknelerinde plaketlerinde, bilhassa gönüllerinde ebedileştirraiştir.

Bu başlangıç yavaş sayılamıyacak bir gelişme kaydederek 7.9.1921

Metin Oktay
Bir çift ayak

tarihine kadar ulaşmıştır. Bu devir Altınordu, Anadolu.. İdman Yurdu, Süleymaniye, Fenerbahçe, Hilâl, Vefa, Nişantaşı, Kumkapı, Darüşşafaka, Beylerbeyi, Bakırköy- Türkgücü, Galatasaray, Haliç Fener ve Üsküdarın, palazlanıp boy. verdikleri devirdir. Maçları yağmurlu havalarda şemsiyeli hakemler idare eder, sahayı seyircilerin insafı veya taşan heyecanı sınırlardı "Dayan Galatasaray!" diye bağırılan bu maçların süsü neşesi olan "Sarı kırmızı formamız revnaklar saçar - Yeşil çimen üzerinde gül gibi açar" sarkısını, bu gün saçları ağarmış, san kırmızılı, "Ateş - Güneş" çocukları sade sesleri değil, yürekleri de titreyerek anarlar.

Vaktiyle Kuşdilinde, kanarya kafesi gibi süslü, beyaz- boyalı bir köşk vardı. Fenerbahçe klübü idi burası. Burada Galatasaray Reisi Cevdet Hocanın başkanlığında 14 Temmuz 1922 de 16 klüp temsilcisinin katıldığı bir kongre toplandı ve Türkiye İdman Cemiyetleri ittifakının ilk başkanı ile Yönetim Kuruluna Başkan: Ali Sami, İkinci Başkan: Burhanettin -Felek-, Umumi Kâtip: Fethi -Hilal-, Muhasip: Nasuhi -Baydar- seçildiler. Böylece 1 numaralı Galatasaraylı 1 numaralı spor teşkilâtının 1 numaralı başkam oluyordu, İlk Olim piyat kafilesinin -1924- başkanı olduğu gibi...

Bu tarihe kadar geçen süre içinde sayısız kupalar alınmış, ölçüleri hayli iptidai olmakla beraber rekorlar tesis edilmiş, bisiklet, koşu ve deniz yarışları kazanılmıştı. Ancak bunlar Türkiye İdman Cemiyetleri İttifakı ile beraber bir sicile bağlanmıştır.

Sarı - kırmızı formalı klübün 58 inci yaşını sürdüğü bugünde futboldaki durumu sudur:

1925 İstanbul şampiyonu
1926 İstanbul „
1927 İstanbul „
1928 Yapılmadı.
1929 İstanbul
1931 İstanbul „
1949 İstanbul „
1958 İstanbul „
1958 Türkiye „
1939 Maarif mükâfatı şampiyonu
1954-55 Profesyonel İstanbul şampiyonu
1955-56 Profesyonel İstanbul şampiyona
1951-58 Profesyonel İstanbul şampiyonu
1961-62 Milli lig şampiyonu
1962-6S Millî lig ve Türkiye kupası şampiyonu

Güneş çarpması-

Yukardaki zaferler listesine bakılınca sarı - kırmızılıların 1981 den sonra bir kriz geçirdikleri hemen göze çarpar. Eskiler buna, biraz da acı bir şaka katarak "Güneş çarpması" derlerdi. 1982 den sonra her sosyal bünyede belirmesi tabii olan bir kriz. Galatasarayda da kendini göstermiştir. Bunun çeşitli amilleri ve sebepleri vardır. Klübün iyi idare edilmediği iddiası, bazı kişilerin kaybettikleri iktidarı tekrar ele geçirme arzusu yahut hırsı, mektebi temel sayan anlayış ile emansipe klüp önleminin zıdlaşması bunların arasında idi... Camiaya büyük örnekleri geçmiş ve çoğu Tanrı rahmetine kavuşmuş eski Galatasaraylıların hatıralarına hürmeten bu anlaşmazlığın iki taraftaki şampiyonlarını ve davranışlarını anmadan işin hikâyesi şudur:

1985 de Galatasarayın ligde durumu hiç de parlak değildi. Hattâ perişandı. Küme düşmemek için İstanbul Sporu sadece yenmesi değil, averajını da düzeltmesi lâzımdı. Tenkidler, hırpalamalar, Ali Haydarın başkanı bulunduğu Yönetim Kurulunu yıpratmak için girişilen polemik amansızdı. Eşref Şefik, Sadun Galip ve eli kalem tutan deha bir çoğu bu kampanyada baş çekmekte idiler. İşte, ziyadesiyle meşhur İstanbul Spor maçı bu atmosfer içinde oynanacaktı. Maç oynandı ve keçi raifin küçüğü -önce "oğlak", sonra o da "ke-

çi"- şık, zarif ve usta futbolcu Rasihin -minkâri- attığı 3 gol ile kazanıldı. Arkasından da umumi kongreye gidildi. Kongre, önce Eşref Şefiğin kütükten kaydını sildi. Sıra Saduna gelince işe İmparator Yusuf Ziya -Öniş. karıştı, durumu ve Sadunu kurtardı. Fakat o tarihe kadar alabildiğine gerilen ip de nihayet koptu. Artık çaresiz, Güneş doğacaktı.

Yusuf Ziya, Baba Tahir, dekorasyoncu Selahattin Refik, Fantoma Kemal, Şadan, Kürt Haraza, Laz Ahmet ve çok forslu Cevad Abbas önce "Ateş - Güneş"i, sonra "Sarı - Kırmızı"yı, istin verilmeyince de "Güneş"i kurdular ve satırı aldıkları, döşeyip dayadıkları Sıraservilerdeki şahane binaya yerleştiler. Bu ekibin elinde çeşitli imkânlardan başka İş Bankasına tayinler yaptırmak gibi bir başka avantaj daha vardı. Onu ve şahıslara karşı beslenen sempati ve antipatileri kullanarak Galatasarayın kadrosunu iyice zayıflattılar.

Spor sahasına ikinci ligden giren Güneş çabuk İlerledi ve 1938 de bir sene evvelin şampiyonu Fenerbahçeyi de yenerek İstanbul Lig Şampiyonu oldu. Kuvvetli Beşiktaş da, ana klüp Galatasaray da bu yeni doğan acar onbirle baş edememişlerdi.

Bu devir Ali Haydar -prens-, İhsan İpekçi, Aslan Nihad, Şekip -Engineri- ve Muslih gibi idareciler için ye daha pek çokları için çetin bir mücadele devridir. Bunlar kâh suyuna, kâh dikine giderek dayanmasını bilmişlerdir. Büyük Atatürkün vefatından sonra. Cevad Abbasın politik takatinin tükenmesi, kaprislerin küllenmesi ve pek suni olan kardeş ayrılığının hergün bir az daha sevimsizleşmesi Güneş krizine son verdi. Şöhretli aslardan Galatasaraylılar yuvaya, Rebii ile Cihat -Kaleci- Fenarbahçeye, Leyla İbrahim Beşiktaşa geçmişlerdir.

Coşkun Özarı
Taktikci

Kimseyi kınamadan tarihi bir gerçek olarak söylemek lâzımdır ki Türkiye İdman Cemiyetleri İttifakının otoritesini kaybettiği, Türk Spor Kurumunun da otoritesini bulamadığı, bu devir, maçlarda ayva bombardımanlarının ve gizli profesyonelliğin icat olunduğu ve asil gelenekelerin kemirilmeğe başlandığı devirdir.

Bir rozetin masalı

Yıl 1923. Galatasaray Lisesinin son sınıfı ile ondan bir evvelki sınıf elele bir okul dergisi çıkarmaktadırlar. Bu yarı mizahi, yarı ciddi derginin adı "Kara kedi" dir.

Elden ele dolaşan, öğrencinin, öğretmenin pek sevdiği bu derginin karikatürlerini Afif -İş adamı Tektaşile Şinasi mimar Ş. Reşit Şahingiray- yaparlar, yazılarını da o güzelim el yazısı ile gramerci Simin beyin oğlu Ayetullah temize çekerdi. Her hafta iştiyakla beklenilen bu dergi -öyle tahmin olunur ki- şimdi ya klübün, ya da mektebin müzesindedir.

Bir gün Ayetullah bu dergi için eski harflerle içiçe bir G.S. yani "gayın ve sin" çizer ve sarı - kırmızıya boyar. Sonra bu resmi önce Şinasiye, sonra da Afife gösterir. Onlar beğenirler. O sırada Suat -Senato başkanı Ürgüplü-, Mehmet Osman -Büyük Elçi Dostel-, Vildan -Savaşır-, Ali bey -Mektebin şimdiki Müdürü Teoman- görürler ve heyecanlanırlar. Resim çoğaltılır, önce kitaplara, defterlere çizilir, sonra da levha halinde sıralara ve sınıflara asılır.

Bu resim artık Galatasarayın alâmeti farikası olacaktır.

Dr. Namık, aşık bir Galatasaraylı, idi. O tarihlerde toplanan bir kongrede bu resmi Şinasi Reşitin teklifi olarak reye koydurmak ister. Resim kongrede de beğenilir.. Ne var ki bu sadece lafta kalan bir "tasvip"tir. Onu kim rozet haline getirecektir?.. Önce mektep kooperatifi işareti mektup kâğıtlarına, defterlere bastırır. Sonra da -1925 de- Aslan Nihat ile Ömer Besim ortaklaşa sahip oldukları spor mağazası adına rozet olarak hazırlatırlar.

Bugün yakalardaki G.S. de, tıpkı İlk "Gayın - Sin" gibi ayetin tertibidir.

Ülvi Yenal
Kaleci Başkan

Âyet 1931 de, Dr. Namık ise 1933 de Galatasaraylı kuşakların kalblerine' göçtüler.

Pupa yelken

İşte, böyle doğan ve böyle gelişen bir "Galatasaraylılık ananesi"dir ki klübü bugünkü hale getirmiş ve Galatasaraylılar, artık okul ile bağını muhafaza etmekle beraber müstakil hüviyeti de olan klüp , içinde 1932 - 63 yılının büyük ve unutulmaz başarısını kazanmışlardır. Dikkati çeken taraf, bugün bu ruhu temsil eden adamın, Gündüz- Kılıçın bir "Okul Galatasaraylısı" olduğu kadar bir "Takım Galatasaraylısı" da olmasıdır. Bu Galatasarayı, iki başlı yaman bir kartal haline getirmektedir.

Galatasaray hiç bir zaman bir Fenerbahçenin, hatta Beşiktaşın popülaritesini kazanmış değildir. Ama bu, onun handikapı olmaktan ziyade avantajıdır. Zira bu hal ona "Galatasaray ruhu"nu vermiş ve taraftan olanın ve olmayanın' hayranlığını çekmiştir. Galatasaraylıların birbirine bağlılığı, birbirini tutması, takımın en ümitsiz maçlarda birden canlanıp beklenilmez zaferler kazanması maddiden çok, mânevi temele dayanan hasletlerdir. Centilmenlik, bilhassa sporun amatörlük günlerinde Galatasarayın icadı olarak spor hayatımızı süslemiş, Galatasaraylılar sahalara bir zerafet, incelik ve şıklığı da beraberlerinde getirmişlerdir.

Galatasaray, Türk Sporuna hismetlerini bu yıl büyük zaferiyle süslemiş bulunuyor. Bu aynı zamanda, azmin ve çalışmanın da zeferi olduğu için bütün spor âlemimiz için bir kıymetli ders yerine geçmelidir.

1968-1969

G.SARAY

BU, TER DÖKÜLEN BİR ŞAMPİYONLUĞUN HİKÂYESİDİR ...

"Sezonu bitik bir takımla açmıştık..."

Yazan: KALOPEROVİÇ

Futbol hayatımı bitirdikten sonra çok sevdiğim bu sporun hocalığını yapmaya başlamıştım. Yugoslavya'nın buyuk takımlarından Olimpia Lubliana'nın Teknik Direktörlüğünü yapıyordum. Geçen yaz bir gün, kendisini çok takdir ettiğim antrenör Bobek telefon etti ve bana Türkiye'de antrenorlük yapıp yapamayacağımı sordu. İlk evvelâ tereddüt etmeden «Hayır» dedim. Oysa Türk takımının başkanı gelmiş ve bizzat Bobek'e teklif yapmıştı. Ne yazık ki, Bobek takımı ile mukaveleli olduğundan

Devamı 10. Sayfada

ŞAMPİYON

MAÇIN TENKİDİ

Nihayet oldu...

NAMIK SEVİK

«Oldu mu», «Olacak mı?» diye aylardır üzerinde çeşitli sözler edilen şampiyonluk hikâyesi nihayet ilgin son haftasında başkentte Galatasarayın şampiyonluğu ile sona erdi. Koca bir sezon yağmur, çamur, kar, fırtına demeden çalışan Galatasaray, bu gayretinin semeresini omuzlarda taşınarak gördü...

Sarı - Kırmızılı takımı ne kadar methetsek bu, o kadar Sezar'ın hakkını Sezar'a vermek olacaktır. Onu alkışlarken bir başka dev gözlerimizde büsbütün büyüdü. Futbole sezon sonunda vedâ edecek olan Metin Oktay gibi kaç insana böyle şerefli bir vedâ nasip olabilmiştir? Hem takımını şampiyonluğa götüreceksin ve hem de gol kralı olarak tribünlere selâmını çakıp «Allahaısmarladık» diyeceksin... Bütün sporseverler maçın başından sonuna kadar «Metin... Metin..» diye bağırdılar. Gördük ki Galatasaray sözü Metin'den sonra geldi. Onu «Büyük Metin» haline getiren elbette Galatasaraydır. Ama Metin de bir sembol olmasını bilmiştir. Son maç için söylenilecek söz, «Yavandı» kelimesi olacak. Düşen Şekerspor karşısında şampiyonluğa oynayan Galatasaray âdeta sinirden taş kesilmişti. Kolay değil, bir kazâ kurşunu bütün yılın başarısını silip süpürebilirdi. Bu bakımdan temkinli oynamasına hak vermek icap eder. Ama bunu biraz ifrata kaçırdı Kaloperoviç... Kısaca, Galatasaray baştanberi azimli yürümenin, birbirine inanmanın mükâfatını şampiyon olarak gördü. Ona ve sevimli kaptanına kucak dolusu sevgiler.

METİN SEVGİSİ: Saatlerce «Metin, Metin» diye tezahürat yapan seyirci maç biter bitmez, Metin'in formasını üzerinden aldı, sonra da kralın omuzlarda yükseldiği görüldü. [Fotoğraflar: RÜÇHAN ÜNVER]

Tatlı ve tatsız

COŞKUN ÖZARI

ŞAMPİYON Galatasaray ile talihsiz ve iddiasız Şekerspor arasında iki yönlü bir maç oynandı... Oyunun tatlı tarafları Şekersporun bütün ciddiyeti ve iyi niyetiyle oyuna başlaması hiç olmazsa ligdeki son maçında «Bu takıma yazık olmuş» dedirtmek arzusu, Galatasarayın ise yurdun her tarafından gelen taraftarlarıyla 19 Mayıs Stadyomunu Sarı - Kırmızı renklere boyamasıydı... Netice ise yine tatlı bağlandı.. Galatasaray son maçını kazanarak şampiyon oldu. Şekerspor ise farklı bir yenilgiye uğramadı.

Tatsız tarafları ise saha dışındakiler bir yana, saha içinde cereyan edenlerdi... Yan çizgilerin içinde olanlar.. Kısacası futbol yönü tatsız idi... Şekerspor rakibinin büyüklüğünden, haklı olarak oyunu ortaya sıkıştırmış, solaçıkları Mücahit'e Galatasaray sağaçığını marke etme vazifesini vermiş, evvelâ kendi gol sahasını kapatmak istemişti.. Bu durumda Galatasarayın şampiyona yakışır şekilde futbol, daha doğrusu kaliteli bir futbol oynaması gerekirken, tam aksine onlar da

Devamı Sa. 10 Sü. 4 de

VE KALOPEROVİÇ: Galatasaray'ın genç hocasına da maçtan sonra görülmemiş sevgi gösterileri yapıldı. İşte Kaloperoviç ve hayranları.

ÇELOVİÇ VE GÖKMEN'İN GOLLERİYLE ŞEKERSPOR'U 2 – 1 YENEN SARI – KIRMIZILILAR SAHAYA ÇIĞ GİBİ DOLAN SEYİRCİLER YÜZÜNDEN TUR ATAMADILAR

SEYİRCİ: 31.329 kişi
HASILAT: 206.583.50 TL.
HAKEMLER: Watzer (★★★★) «Batı Almanya», Ziya Albayrak (★★★), Nail Dinçer (★★★)
G. SARAY: Nihat (★★★) [Varol (★★)] — Ali (★★★), Ergun (★★★) — Muzaffer (★★★★), Talât (★★★★), Turan (★★★) — Çeloviç (★★★), Ayhan (★★) [Mehmet (★★)], Gökmen (★★★), Metin (★★★), Uğur (★★★)
ŞEKERSPOR: Yunus (★★★) [Sefa (★★)] — Doğan (★★★), Kubilây (★★★) — İlker (★★★), Yiğit (★★★), Güngör (★★★★) — Cengiz (★★★), Erol (★★★), Caner (★★), Ata (★★), Mücahit (★★)
GOLLER: Çeloviç Dk. 22 (1—0), Gökmen Dk. 58 (2—0), Cengiz Dk. 69 (2—1)

SAFTER YILMAZ
ANKARA'dan bildiriyor

ALMAN hakemi maçın bitiş düdüğünü çaldığı zaman emniyet kuvvetleri ve askerler bir çığ gibi sahaya hücum eden seyircileri durduramadılar. Galatasaraylı oyuncular bir anda kendilerini yerde bulduular... Kiminin forması, kiminin ayakkabısı sökülüyor, buna kimse mâni olamıyordu. Takım kaptanı Metin, sekiz - on kişinin arasında yere yatırılmış, maçın yorgunluğu üzerine bir de canını kurtarmaya çalışıyordu.

Galatasaray şampiyon oldu ama dün 31.000 biletli, bir 10.000 kadar biletsiz seyirci karşısında şeref turunu atamadı, atmasına da imkân yoktu. Futbol oynanan bir stadta NATO manevraları yapılıyormuşcasına çoklukta asker vardı. Bu yüzden 19 Mayıs Stadında Türkiye Liginin şampiyonluk maçı oynanırken seyirciler ne maçta aradıkları heyecanı ve ne de ondan sonra bir şampiyonu alkışlamanın tadını tadamadılar.

Şampiyonluk için bir puana razı olarak maça gayet temkinli başlayan Galatasaray, Uğur ve Ayhan'ı da geri çekerek oynayınca sahada görünen Şekerspor oldu. Rahat rahat paslaşan Şekersporlular orta sahada Sarı — Kırmızılılardan daha iyi olmalarına rağmen kale önlerinde tesirsiz kaldılar.

Maçın ilk 20 dakikası sessiz bir filmi andırıyor, seyirci, güzel bir hareket ve gol görmek için sabırsızlanıyordu...

NİHAYET...

Nihayet 22 nci dakikaya geldik... Ergün santranın biraz ilersinden Galatasarayın kazandığı favulü çekti... Topu ceza sahası içinde kapan Metin bir anda yanındakilerden sıyrıldı... Kale çizgisine çapraz güzel bir orta yaptı. Bu topa Şekerspor müdafileri bakarken atak yapan Çeloviç, kaleci Yunus'un burnu dibinden stadı bir anda gol seslerine boğan sayıyı çıkardı...

Galip duruma geçmesine rağmen Galatasarayın oyununda bir rahatlama olmadığı gibi maçın ağır temposuna da hareket gelmedi... Devre, 41 inci dakikada Turan'ın frikiğinde kaleci Yunus'tan dönen topa atak yapan Çeloviç'in topu boş kale yerine kaleciye çarptırarak avuta göndermesiyle 1-0 bitti.

İkinci yarıya Ayhan'ın yerine Mehmet'i alarak başlayan Sarı - Kırmızılılar kendi yarı sahalarında oyunu

Devamı Sa. 10 Sü. 5 de

KRAL TACI VE KUPASI İLE: Maçtan önce Metin'e gümüş bir taş giydirildi sonra da bir kupa verildi. İşte Metin tacı ve kupası ile omuzlarda seyircileri selâmlıyor.

GÖRÜNÜŞ

2 takım güldü 2 takım ağladı

ÖZER YELÇE

GALATASARAY 30 haftalık korkulu maratonda ipi birinci olarak göğüsledi. Sarı - Kırmızılılar en yakın rakipleri Eskişehirspor'un son maçta mağlûp olması üzerine 46 puanla şampiyonluk tahtına otu-

Devamı Sa. 10 Sü. 5 de

TÜRKİYE LİGİ PUAN CETVELİ

Takım	O	G	B	M	A	Y	P
G. Saray	30	19	8	3	49	14	46
Eskişehir	30	17	9	4	39	18	43
Beşiktaş	30	14	10	6	30	20	38
F. Bahçe	30	13	9	8	34	25	35
Bursa	30	12	8	10	32	28	32
İd.Yurdu	30	11	9	10	35	29	31
Göztepe	30	9	12	9	30	26	30
İst. Spor	30	9	11	10	27	30	29
PTT	30	9	10	11	28	37	28
G.Birliği	30	8	11	11	28	26	27
Altay	30	7	12	11	20	23	26
D. Spor	30	8	10	12	29	35	26
Vefa	30	8	8	14	27	37	24
A. Ordu	30	6	12	12	20	40	24
S. Spor	30	6	9	15	24	44	21
İz. Spor	20	4	12	14	19	39	20

Mutlu sondan sahneler

GOL GOL GOL: Maçın 22. dakikasına gelmiştik. Ergün soldan faul çekti, Metin aldı bunu ve Çeloviç'e uzattı. Çeloviç de kalecinin burnunun dibinden ağları havalandırdı

GOL VE SEVİNCİ : Gol, Sarı — Kırmızı'lı taraftarları coşturmuştu. Tabii futbolcuları da. İşte Gökmen kollarını açmış, Çeloviç'i kucaklamağa gidiyor.

YARALI TOPLUM POLİSİ: İki foto muhabirini yaralayan Toplum Polisini halk şişe yağmuruna tuttu. İşte başına şişe isabet eden ve yaralanan bir polisi arkadaşları sahadan çıkarıyor.

SOYUNMA ODASI...

G. Saray Mersin maçının sonucu ile rahatladı

TURHAN DOĞU — REHA ERUS — AYDIN AKIN

"VE... Galatasaray soyunma odası görülmeye değerdi doğrusu dün.. Bütün bir yılın yorgunluğunun çıkarılışını görmeliydiniz.. Bir bayram vardı Sarı — Kırmızılıların soyunma odasında...

Odaya ilg giren, yıllarca Galatasaray'ın yönetim kurulunun çeşitli kademelerinde görev almış olan şimdiki Beden Terbiyesi Genel Müdürü Ulvi Yenal olmuştu. En az futbolcular kadar sevinçli ve mutluydu Yenal. Her halinden bunu anlamak mümkündü. İlk olarak Talât'la öpüşerek şampiyonluğu kutladı. Sonra futbolcular sıra ile odaya girmeğe başladılar. Artık yeşil sahalara vedâ etmiş olan Metin Oktay, şaşkınlık ve sevinçle karışık olarak şunları söyledi:

«Bu yıl Galatasaray lâyık olduğu şampiyonluğa kavuştu. Her zaman şampiyonluk turunu İstanbul'da atmışızdır. Bu kez kısmet başkentte imiş.. Bu şampiyonlukta futbolcusu, yöneticisi, taraftarı, masörü ile tüm Galatasaraylıların payı vardır. Futbol hayatıma şampiyon bir takımda hem de gol kralı olarak vedâ edeceğimden gurur duymaktayım.»

Sarı - Kırmızılı takımın antrenörü Kaloperoviç'in ağzından şu lâflar dökülüyordu:

«Bütün futbolcular azimle, bütün varlıklarını ortaya koyarak, uzun yıllardanberi hasreti çekilen şampiyonluğu elbirliği ile elde ettiler. Zor günlerde yekvücut olup bütün güçlükleri karşılamaya çalıştılar. İyi günlerde başarının mükâfatını yine yekvücut olarak tattılar. Dünyanın hiç bir yerinde bir takım 17 günde 6 maç yaparak şampiyon olamaz. Öğrencilerim dar bir kadroya rağmen bu başarıya büyük bir azim ve mücadele ile ulaşmasını bildiler. İlk anlardan itibaren liderliğe yükselen takımımın bu başarısını bekliyordum.

Son maç bizim için çok zorlu geçti. Şekerspor'a karşı rahat, temkinli ve üstün oynayan Galatasaray bu maçta şampiyonluğun elden gidebileceğini düşünerek, psikolojik yönden sarsıldı ve sinirli, heyecanlı bir hava içerisinde maçı götürmeye çalıştı. Ancak Mersin maçının sonucu duyulunca rahatlıyabildi...»

Selâhattin Beyazıd: «Altı yıldanberi beklediğimiz şampiyonluğa ulaştığımız için mutluyuz. Şimdi Galatasaray gözünü Türkiye Kupasına dikmiştir.» şeklinde konuştu.

MERSİN ESKİŞEHİR'E ŞANS TANIMADI : 2-0

Kırmızı Şimşekler'in bütün ümidini yitiren golleri Ali ve Muharrem attı. Esk. Spor da çok gol kaçırdı

HAKEMLER: Kreid (★★) «Alman», Hamza Alan (★★★), Cevdet Güvenli (★★★).
MERSINIDMANYURDU: Taner (★★★) — Alp (★★★), Halim (★★★) — Kadri (★★★), Cihat (★★★), Refik (★★★) — Ali (★★★), Abdullah (★★★) [Erol (★★)], Tarık (★★★), Osman (★★★), Muharrem (★★★).
ESKİŞEHİRSPOR: Mümin (★★★) — İlhan (★★★) [Nehir (★★)], Ayhan (★★) — Kâmuran (★★★), İsmail (★★★), Nuri (★★) — Vahap (★★), Emin (★★★), Fethi (★★★), Burhan (★★★), Ender (★★).
GOLLER: Ali Dk. 7 (1 - 0), Muharrem Dk. 52 (2 - 0).

Erdoğan Bayraktar
Mersin'den bildiriyor

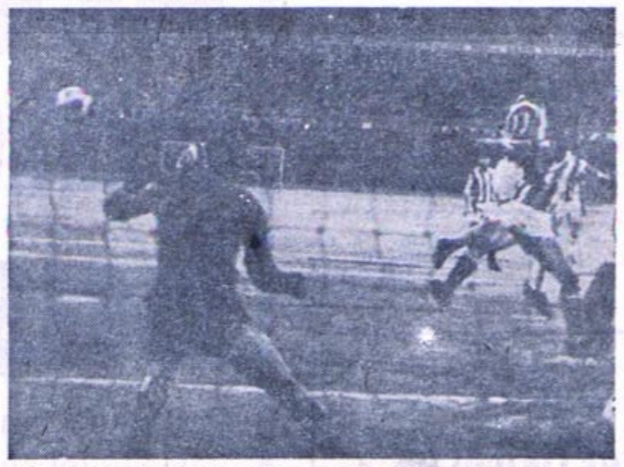

Bursaspor dün Fenerbahçe'yi Mithatpaşa Stadında 1-0 yenerek revanşı aldı. Resimde, bu maçtan bir sahne görülüyor. [YILMAZ CANEL]

ESKİŞEHİRSPOR, Mersin İdmanyurdu önünde hüsrana uğradı ve ligi Galatasaray'ın ardından ikinci bitirdi...

Eskişehirsporlular son maçta da heyecandan kurtulamamışlardı... İşte bu sebepleridir ki, bir türlü istedikleri gibi oynayamadılar... Fakat şurası da muhakkak ki, Kırmızı Şimekler dün şanssız bir günlerindeydiler...

Eskişehirsporun Fethi vasıtası ile 3. dakikada kaçırdığı bir golden sonra 7. dakikada Mersin İdmanyurdu sahada konuştu... Ali, Osman'dan aldığı pasla girdi girdi ve Mümin'in de müdahalesine rağmen topu filelere taktı...

İkinci yarıda 52. dakikada Muharrem tek başına daldı ve bütün müdafaayı geçerek topu ağlara gönderdi...

İstanbulspor son maçta 2 puan kaybetti

Halûk SAN

İSTANBULSPOR, Demirspor'a Ligin son maçında puan kaptırdı: 1—0.

Oyuna her iki takım da hızlı başladı. Ancak güzel hareketler yapmalarına ve gol pozisyonlarına girmelerine rağmen sonuca gidemediler. Maçın 47. dakikasında Demirspor'lular Ender'in yağından galibiyet sayılarını çıkardılar. 75. dakikada ise Ankara takımı lehine doğan penaltıyı Cahit çekti, fakat Mete yerinde bir hareketle penaltıyı kurtardı. Maçın geri kalan kısmı karşılıklı akınlarla geçti ve Demirspor sahadan 1—0 galip ayrıldı.

HAKEMLER: Muzaffer Sarvan (★★), Nebil Okçuoğlu (★★), Ender Oktay (★★).
DEMİRSPOR: Altay (★★★) — Nejat (★★★★), Oktay (★★★) [K. Timuçin (★★★)] — Mustafa (★★★★), Ulvi (★★★), Nadir (★★★) — Nail (★★), Ender (★★★), Vural (★★★), B. Timuçin (★★), Cahit (★★).
İSTANBULSPOR: Mete (★★★) — Celâl (★★), Alpaslan (★★) — Türker (★★), Yıldırım (★★★), Güray (★★) — Kasaboğlu (★★) K. Ahmet (★★), Cemil (★★), B. Ahmet (★★) [Zorbay (★★)], Bilge (★★) [Ömer (?)].
GOL: Ender Dk. 47.

GÖZTEPE BEŞİKTAŞ'I 3 — 0 YENDİ

HAKEMLER: Nevzat Tansuk (★★), Avni Yelkenbiçer (★★★), Erol Anıl (★★).
GÖZTEPE: Güngör (★★★) — K. Mehmet (★★★), Çağlayan (★★★) — Hüseyin (★★) [Özer (★★)], B. Mehmet (★★★), Nevzat (★★★) — Ertan (★★★), Mehmet III (★★★★), Fevzi (★★★), Gürsel (★★★), Nihat (★★).
BEŞİKTAŞ: Sabri (★★) — Erkan (★★★), Fehmi (★★) — Ali (★★★), Kaya (★★★), Saim (★★) — Davut (★★★), Yusuf (★★), Güven (★★), Ahmet Şahin (★★), K. Ahmet (★★).
GOL: Mehmet III Dk. 18, Fevzi Dk. 72, Fevzi Dk. 88.

ORHAN İLHAN
İzmir'den bildiriyor

TÜRKİYE Liginde bu yıl iki gol kralı var... Evet Göztepe, Beşiktaşı 3—0 yenerken Sarı - Kırmızılıların iki golünü Fevzi kaydetti... Böylece Fevzi lig maratonunun en son dakikalarında Galatasaray kaptanı Metin'e 17 golle yetişmiş oldu...

Beşiktaş, Göztepe karşısında oyuna hızlı başladı. Hattâ ilk dakikalarda Davut ve Ahmet Şahin vasıtası ile iki gol fırsatı kaçırdı. Ancak maçta sonuca giden Göztepe oldu. 18. dakikada Ertan'ın ortasını şutlayan Mehmet III takımının birinci golünü attı.

İkinci devreye Hüseyin'in yerine Özer'i alarak başlayan Sarı - Kırmızılılar 76. dakikada Kaya'nın topu ayağından kaçırması ile Fevzi vasıtası ile ikinci golerini attılar. Maçın bitmesine iki dakika kala Fevzi frikikten kendisini gol krallığına ortak yapan ve takımına da 3—0'lık bir galibiyet kazandıran golü kaydetti.

A. Gücü: 1 - Samsun: 0

Ankara'da oynanan İkinci Türkiye Ligi Şampiyonluğu maçında Ankaragücü, Samsunspor'u 1 - 0 mağlûp etmiştir.

Bursaspor: 1 Fenerbahçe:0

STAD: Mithatpaşa
HAKEMLER: Macit Sarıdana (★★), Özdemir Erentok (★★★), Yılmaz Törehan (★★★)
BURSASPOR: Osman (★★★) — Müfit (★★★), İrfan (★★★) — İsmail (★★★★), A. Tuna (★★★), Cengiz (★★) — Mesut (★★), Ersel (★★★), Stefanoviç (★★), Taner (★★★), Halûk (★★★)
FENERBAHÇE: Yavuz (★★) — Şükrü (★★★), Levent (★★★) — Ziya (★★★★), Ercan (★★★), Nunweiller (★★★) — Ogün (★★★), Salim (★★★), Abdullah (★★★), Salim (★★★), Yaşar (★★★)
GOL: A. Tuna Dk. 73 (1 - 0).

CİHAT ARMAN

İLİG'i beraberlikle açan Fenerbahçe, mağlûbiyetle kapadı.. Ve Bursaspor dün gece Mithatpaşa stadında Sarı - Lâcivertlileri 1—0 yendi.

Işıklar sarı.. Formalar da Sarı ve yeşiller. Hakem iki takımdan da gece forması giymelerini istemişti maçın başında. Aradılar, arandılar forma bulamadılar, F. Bahçe ve Bursaspor'lu idareciler. Böylece başlayan maçın ilk devresi golsüz berabere kapandı. Bursa'lılar Solaçık Halûk'u geri çekerek orta sahalarını üç adamlarının kontrolü altına almışlardı. 16 ncı dakikada Selim'in şutu Osman'ın kucağında eridi. İki dakika sonra Yavuz kalesinden lüzumsuz şekilde ayrılmıştı bunu fırsat bilen Mesut topu aşırttı kaleye girerken yetişen Ercan golü önledi. İlk devrenin mühim olayı 25. dakikada cereyan etti. Hakem Ziya ile Cengiz'i oyundan çıkardıktan sonra ilerleyen dakikalarda maç sinirli bir havaya büründü.

İkinci yarıda Bursaspor futbol olarak ortaya rakibinden daha fazla şeyler koymuştu. 73 üncü dakikada Orta yuvarlakta bir tehlikeyi önlerken Ercan faul yaptı. Verilen frikikte Ahmet Tuna 35 metreden galibiyet golünü kaydetti. Son dakikalarda boşuna çaba sonuç vermedi ve maç Fenerbahçenin yenilmesiyle son buldu.

TATLI VE TATSIZ

Bastarafı Onikincide

solaçıkları Uğur'a Şekerspor sağiçi Erol'u marke etmek görevini vermişlerdi... Böyle olunca açıksız oynayan iki takımın da futbolcuları dar bir yerde konserve kutusuna sıkışmış gibi kaldılar... Buna sebep Galatasarayın da hiç bir riski göze almaksızın beraberliğe razı oyunu idi... Bu kadar sıkışık ve dar sahada pas yapmak, ver-kaç yapmak, boş saha bulup koşmak imkânsızdı. Yapılan goller ise hazırlanmış değil, hatâların veya tesadüflerin golleri oldu. Tabii bütün bunlar dış görünüşü idi karşılaşmanın... Her gün maç yapan, bu kadar ağır mesuliyetler yüklenen, bir türlü bitmek bilmiyen bir futbol sezonunun son günlerinde zavallı futbolculara hak vermemek de elde değildi.

Galatasarayı böyle bir maratonun tpini önde göğüsledığı için her yönü ile tebrik ederim.

İKİ TAKIM GÜLDÜ

Bastarafı Onikincide

rurken Kırmızı - Siyahlılar ligi 43 puanla ikinci olarak bitirdi.

Türkiye Ligi Şampiyonu Galatasaray, 30 maçta 46 puan kazanırken 19 galibiyet, 8 beraberlik elde edip, 3 de mağlûbiyet aldılar. Attıkları 49 gole karşılık, Sarı - Kırmızı'lı fileler 14 kere topla kuçaklaştı. Eskişehirspor ise 30 maçta 17 galibiyet, 9 beraberlik, 4 mağlûbiyet aldılar. Attıkları 39 gole karşılık 18 gol yediler.

Birinci Ligin zirvesinde sevinen takım özelliğini Galatasaray kazanırken. etekteki sevinçli dakikaları da Vefa yaşadı. Yeşil - Beyaz'lılar son maçta aldıkları galibiyetle 24 puan alarak ligde kalmayı başardılar. Buna karşılık her yıl olduğu gibi bu sene de iki takım Türkiye Ligi'nden ayrıldı. 21 puanla Şekerspor ve 20 puanla İzmirspor önümüzdeki sezon İkinci Lig'de oynamak üzere Türkiye Ligi'ne veda ettiler.

30 hafta süren müthiş maratonun sonucu ancak ligin son haftasında hatta son dakikalarında belli oldu. Galatasaray şampiyonluk tahtına oturdu, Eskişehirspor ikinci oldu. Puan cetvelinin diğer sıralarını takımlar şu sırayla paylaştılar: Beşiktaş, Fenerbahçe, Bursaspor, Mersin İdmanyurdu, Göztepe, İstanbulspor, PTT, Gençlerbirliği, Altay, Demirspor, Vefa, Altınordu, Şekerspor, İzmirspor.

G. SARAY ŞAMPİYON

Bastarafı Onikincide

rölantiye alarak maçı götürürlerken hiç beklenmedik bir anda 2 nci golleri kazandılar...

VARAN 2

58 inci dakikaya gelmiştik ki, Yiğit, ceza çizgisi üzerinden gayet rahat pozisyonda topla oyalanınca Gökmen âni bir atakla bunu kaptı ve tek başına altı pasa girerek yerden bir şutla ikinci golü çıkardı..

Bu golden sonra 10 dakika kadar dirilmiş bir Galatasaray seyrettik. Mehmet'in yakın mesafeden çektiği ve kalecinin kornere çıkardığı nefis şutu, Turan'ın kalecide kalan sert kafası ve nihayet 63 üncü dakikada da Metin'in sağ direkte patlayan nefis frikiği, şampiyon takım için en renkli anlar oldu. Metin'in frikiği Şekersporun barajına rağmen fileleri bulmuştu. Alman hakem vuruşu düdük çalmadığı düşüncesiyle tekrarlattı... Yukarda işaret ettiğimiz, Metin'in direkten dönen frikiği, kralın aynı adrese gönderdiği bir füze idi... Bu anda stad ayağa kalkmış «Metin.. Metin..» diye bağırıyordu...

Bunlarla bir üçüncü gol olmazken, Şekerspor 69 uncu dakikada Galatasarayınki gibi beklenmedik fakat çok daha güzel bir gol attı. Sağdan girişilen bir akında Galatasaray müdafilerinin arasından sıyrılan Cengiz, 4 dakika önce Nihat'ın yerine kaleye girmiş olan Varol'un sağından Galatasarayın filelerine topu yuvarladı.

Maçın son çeyreği, Galatasarayın bir kazâ gölü yememek, galibiyeti korumak için vakit geçirmesiyle geçti.

NOTLAR

TOPLUM POLİSİ YİNE GAZETECİ DÖVDÜ...

TEOMAN GÜRAY
Ankara'dan bildiriyor

Metin'in frikikten attığı golü Alman hakem şarip bir kararla saymamıştı. İşte kralın bu korkunç vuruşu Şekerspor kalesine girerken görülüyor [R. ÜNVER]

● Bu kadar yazılar yazıldı, bu kadar sözler sarfedildi, şu toplum polisi huyundan vazgeçirilemedi bir türlü. Adamların görevi sadece gazeteciye saldırmak galiba... Dün gene o meşhur copları ile iki foto muhabirini yaraladılar. Sebebi de maraton kapısından sahaya girmek için hücum eden seyirciyi önlerlerken, foto muhabirinin resim çekmesi. Halk bu çirkin tabloyu görünce galeyana geldi ve sahayı şişe yağmuruna tuttu ve bu arada bir de polis yaralandı. Be adamlar, ne işinize baksanız daha iyi değil mi? Neden foto muhabirini döversiniz? Neden seyirciyi çileden çıkarırsınız? Allahtan ordu geldi de müessif olayların önüne geçti. Yoksa, 5 - 10 kişinin bu furyada hayatını kaybetmesi işten bile olmayacaktı.

● Maçtan sonra Beden Terbiyesi Genel Müdürü o curcuna arasında Galatasaray'a Türkiye Ligi Şampiyonluğu Kupasını vermeğe kalktı. Kıymetli Genel Müdürümüz Yenal, demek ki bu derece Galatasaray'ın şampiyon olacağına inanmıştı ki, kupa Ankara'da bekletiliyordu. Tabii ki kalabalıkta bu olmadı. Ya her şey ters dönseydi o zaman ne olurdu acaba? Maçtan önce Kemal Satır'ın, Metin'e taç giydirmesi de garip karşılandı. Bizim bildiğimiz bu tip şeyler maçtan sonra tertiplenecek bir törende olur.

● Maçtan sonra Kaloperoviç ve Uğur birtakım taraftarların omuzlarında soyunma odalarının yolunu tutmuştu. Kaloperoviç ile Metin aynı anda kendilerini omuzlara alanlara yalvardılar: «Ne olur bizi yere indirin» diye. Halk onların bu isteklerine uydu. Kaloperoviç'in bir jandarmanın yanına koşarak elini tuttuğu ve «Ordu» dediği, Metin'in ise polise «Beni kurtarın» diye yalvardığı duyuldu. Herkesin forması üzerinden hâtıra diye alınmıştı. Sadece Talât «Yeğenime vereceğim» diye formasını sımsıkı elinde tuttu, kimseye vermedi.

Arnavutluk'u 81-56 mağlûp ettik

Basketbolde grubumuzdaki son maçı kazanmamıza rağmen Avrupa Şampiyonasına katılamıyoruz

HAKEMLER: Milodowsk (★★★) «Polonya», Onnier (★★★) «Fransa»
TÜRKİYE: Battal (★★★) 4, İlker (★★★★) 6, Şengün (★★★) 5, Semih (★★★) 4, Zeki (★★★★) 20, Hüseyin (★★★) 2, Kemal (★★★★) 4, Erdal (★★★★) 14, Barış (★★★) 9, Reşat (★★★) 8, Hüseyin Alp (★★★) 5
ARANAVUTLUK: Todar (★★★) 8, Agim (★★★★) 18, Vaso (★★★★) 16, Kuytim (★★★) 8, Nikolin (★★★), 4, İkonomi (★★) 2

NURHAN AYDIN
BUDAPEŞTE'DEN BİLDİRİYOR

AVRUPA Basketbol Şampiyonası Budapeşte eleme grubunun son maçını Arnavutluk ile yapan takımımız karşılaşmayı 81 - 56 kazanmış grup üçüncüsü olmuştur.

Şengül, Kemal, Reşat, Hüseyin, Erdal'dan kurulu ilk beşle oyuna giren takımımız 15 dakika içinde gerek hücumda gerekse defansta çok kötü gözükmüştür. Bu ana kadar çok süratli bir tempo tutturan Arnavutluk iyi de top çevirerek üstünlük kurmuştur. Zeki'nin oyuna girişi ile ekibimiz toparlanmış ve 15. dakikadan sonra öne geçmiştir: 23 - 20. Devre sonuna kadar bu başarısını devam ettiren takımımız ilk yarıyı 39 - 32 önde bitirmiştir.

İkinci yarıda rakip takımın en iyi iki oyuncunun beşer favulla çıkmasından sonra üstünlüğünü devam ettiren takımımız maçı 81 - 56 kazanmıştır.

Grup şampiyonluğu karşılaşmasında Macaristan'ı 84 74 mağlûp eden Polonya birinci olmuştur. Dünkü maçlardan sonra Budapeşte Grubunda puan durumu şöyledir:

1 — Polonya, 2 — Macaristan, 3 — Türkiye. 4 — Fransa. 5 — Arnavutluk.

Avrupa Başketbol Şampiyonası Budapeşte Eleme Grubunda Türkiye'ye yenilerek finale katılma hakkını kaybeden Fransız'ların bu başarısızlığı organizasyona yüklemeleri garip karşılanmıştır. Fransız gazeteleri takımlarının Macar yemeklerini yiyemediğini ve 4 basketbolcunun 8 metrekarelik yerde yatırıldığını ileri sürmektedir.

Sezonu bitik bir takımla açmıştık

Bastarafı Onikincide

Türk idarecilerine 5 tane antrenör teklif etmiş, bunların arasında benim ismimi de onlara vermiş ve kendisi aracılık yaparak bizzat bana teklif yapmıştı.

Kesin cevabımı verdikten sonra Bobek beni tekrar aradı ve aynı teklifi yaptı. Bu sefer «Düşüneyim» dedim. Ne de olsa tecrübeli değildim yeni mesleğimde. Gideceğim takımın ününü duymuştum. Türk futbolunu da sadece Fenerbahçe ile yaptığımız Balkan Kupası maçından biliyordum. Acaba bana teklif yapan bu Türk takımı nasıldı? Bunu idarecileri ile görüşmek üzere Belgrad'a gittim. Antrenör Bobek'in vasıtası ile Supnı beyle tanıştık. Kendisine takımın durumunu sorduğum zaman aldığım cevaplar menfiydi. Takım çok kötü bir lig sezonu geçirmişti. O gece Lubliana'ya dönüp karımla görüştüm. Düşündüm taşındım, kararımı verdim. Gidecektim İstanbul'a. Belgrad'a dönüp Suphi beyle son bir görüşme yapıp takımın aksayan taraflarını izahlarını istedim, verilen cevaplar beni paniğe kaptırdı. Kendisine, «Bütün mesuliyetin benim üzerimde kurulması ve idare heyeti dahil hiç kimsenin bana karışmamasını» istemem kabul edildiği takdirde mukavele imzalayabileceğimi söyledim. Kabul ettiler ve bir yıllık mukavele imzaladılar.

İSTANBUL'A GELİŞ

İstanbul'a gelip bütün protokolları imzaladıktan sonra, eski ve yeni transfer edilen futbolcular olmak üzere tam 38 futbolcuyu Bolu'da açılan kampa davet ettim. Maksadım bu 38 oyuncudan kimlerin ligde oynayıp oynayamayacağını keşfetmekti. Futbolcularla tanıştıktan sonra Bolu'daki kampa girdik ve sezonu açtık. İlk çalışmadan sonra Suphi beyin takım hakkındaki düşüncelerine hak verdim. Bitik bir takımdı G. Saray. Ne yaptığını bilmeyen bir sürü futbolcu. İlk 10 günlük çalışmadan sonra hakikaten korkmuştum. Ve bir ara keşke gelmeseydim, başıma büyük bir mesuliyet yükledim. Bunun sonu fiyasko ile sonuçlanabilir, diye düşündüm. Öyle ki bir ara acaba ne zaman pasaportumu elime alıp gideceğim diye kara kara düşünmeye başladım. Ama bir kere olmuştu. Elimi kolumu sıvayarak belki hiç kimsenin ve belki benim dahi düşünemeyeceğim büyük başarıya doğru ilk adımı attım 38 futbolcunun içinden çıka çıka 17 tanesinin ligde oynayabileceği kanaatine vardım. Bu 17 futbolcuyu bir süzgeçten süzer gibi iyi, kötü, zayıf taraflarına bakıp kabiliyetlerini anlamaya çalıştım. Kim hangi mevkide oynuyordu, ne verebilirdi bana? Bunun cevabını yapacağımız ilk hazırlık maçında vereceklerdi talebelerim

İLK MAÇLAR

Sezonun ilk maçı Vefa'ya karşı idi. Üstünkörü bir takım kurup sahaya çıkarttım. Maksadım, onları serbest bırakıp oyunlarını, taktiklerini hepsinin içyüzünü daha iyi anlamaktı. Bu maç bana çok şey öğretmişti. Çok çalışmam, her şeye en başından başlamam lâzımdı. Bunu Fener ve Beşiktaş maçları takip etti. Her maçta kendilerine bırakıyordum taktiği. Sonra kendilerini kampa alarak A'dan başladım işe. Allahtan talebelerim her öğrettiğimi anlıyor ve iyi tatbik ediyordu.

(Devamı var)

İKİ KRAL VAR

1968 - 1969 Türkiye Ligi gol Krallığını 17'şer golle Galatasaray Kaptanı Metin Oktay ve Göztepe santrforu Fevzi Zemzem paylaşmışlardır.

Fevzi, dün gece Beşiktaş'a attığı iki golle Metin'e yetişmiştir.

Gol Krallığı yarışında Eskişehirspor'lu Fethi ve Mersin İdmanyurdu santrforu Osman 14'er gol kaydetmişlerdir Beşiktaş'lı Faruk ise 11 gol atmıştır.

Bursaspor'lu Mesut F. Bahçe ile anlaştı

G. Saraylı Ergün ve Talât 150.000 lira transfer ücreti istiyor. Uğur «G. Saray'da futbolu bırakacağım» dedi

BURSASPOR sağaçığı Mesut dün sabah Fenerbahçe Genel Sekreteri Eşref Aydın'la görüşmüş ve prensip anlaşmasına varmıştır. Eşref Aydın, «Mesut yeni sezonda Fenerbahçe formasını giyecektir» demiştir.

Şampiyon Galatasaray'ın as futbolcularından Ergün ile Talât'a 150 bin liranın üzerinde transfer teklifi yapılmıştır.

Ergün bugünedek beş kulüpten teklif aldığını açıklamış, **«Hepsi de bana 150 bin liranın üzerinde veriyor. G. Saray bana bu parayı verirse tekrar kulübümde kalırım»** demiştir.

Gene teklif alanlardan Talât da 200 bin liraya Sarı - Kırmızılı formayı yeniden giyeceğini belirtmiştir. Dört yılı dolanlardan Uğur ise futbolu G. Saray'da bırakmağa karar verdiğini açıklamış, **«Benim para ile pulla ilişkim yok, ücretimi Yönetim Kurulunun takdirine bırakıyorum»** şeklinde konuşmuştur.

Bu futbolcuları bırakmağa niyetleri olmadığını açıklayan Sarı - Kırmızılılar ayrıca Bursaspor'lu Mesut, İsmail, PTT'den Aydın, Vefa'dan Zeki ve Zonguldakspor'dan Halil'i de kadrolarına alacaklarını açıklamışlardır. Yöneticiler bu yıl transfere 2,5 milyon lira ile gireceklerini bildirmişlerdir.

Spor - Toto maçları Cuma günü başlıyor

Spor - Toto Kupası final maçlarına Cuma günü dört takımın katılmasıyla Mithatpaşa Stadında başlanacaktır. Final maçlarına, grup maçlarında şampiyon olan Beşiktaş, İstanbulspor, Şekerspor ve Altay iştirak edeceklerdir. Üç gün devam edecek olan müsabakaların programı şöyledir:

30 Mayıs Cuma: Şekerspor - Altay, Beşiktaş - İstanbulspor

31 Mayıs Cumartesi: İstanbulspor - Şekerspor, Beşiktaş - Altay

1 Haziran Pazar: İstanbulspor - Altay, Beşiktaş - Şekerspor.

BÜTÜN KALBİMLE HAYKIRIYORUM!

Şampiyonluk Kaloperoviç'in eseridir...

YAZAN: **METİN OKTAY** Galatasaray Kaptanı

TAM 17 yıl içinde 10 kere çeşitli şampiyonluklar tadtım, fakat hiçbir tanesi bu sezonunki kadar zor olmakla beraber, mutlu etmemişti beni.

Bu yılki şampiyonluk bambaşkaydı. Tam 6 yıl geçmişti aradan. Bu arada büyük bir nesil değişikliği olmuş, heyecanlarımı bambaşka cemiyet ve arkadaşlarla paylaşmıştım. İdareciler yeniydi, futbolcular yeniydi, antrenör yeniydi, hattâ belki taraftarlarımız bile yeniydi. Bir ben eksiydim. Çok zor oldu bizim için, kur yapan, nazlanan bir kız, sene başında bizimle tanıştığı zaman gönlünü vermişti bize. Ama gene nazlanmıştı her kız gibi, kendini yukardan satıyordu, bir ara bizi kıskandırmak için başkasına yüz verdi. Kıskandırdı, kamçıladı bizi. Kıymetimi iyi bilin diye ikaz etti. Ehh, biz de böyle bir kızı elden kaçırmamak için boyun eğdik isteklerine, ama o bir kere gönlünü vermişti bize. Ve sonunda daha ilk zamanlarda tanıştıklarına verdi herşeyini. Çünkü bizi daha mert, daha efendi daha üstün bulmuştu. İşte buydu o küçük kızın hikâyesi Bir de bizim çapımızdan bir hikâyesi vardı ki bunun, hakikaten inanılmaz derecede zordu.

Geçen yılki, durumumuz malûm. Ligi zor götürüyorduk. Ne hırs, ne heyecan, ne azim. Bütün bunlardan yoksun bir takımdı Galatasaray. Öyle ki, taraftarlarımızı bile kaybediyorduk bu yüzden. Ne olmuştu tarihi kulübümüze? Neden yıpranmıştı? Bütün bunların cevapsız kalması istendi ve en yakın zamanda geçmişi unutturmak için büttün çâreler aranmaya başlandı. Evet belki takım da adam yoktu, antrenör yoktu. Transferler yapıldı, antrenör getirtildi, aldığımız futbolcular iyiydi. Antrenörü ise tanımıyorudk.

Ben bir kez kendisine karşı Palermo takımında oynamıştım. O ise, Padova takımında oynuyordu. Ben hatırlamıyorum ama, o beni tanıyor. Kendisinin genç, fakat tecrübesiz olması, bilmem bizi ne kadar korkutmuştu. Ne kadar korktuysak, korkalım, en kısa zamanda yok oldu o korku. Evet yeni gelen antrenörde birşeyler vardı. Hiç bir şeyi olmasa, gene ne zamandan beri susadığımız, tadını unuttuğumuz bir insanlık vardı. O insanlık bizi bugün başarıya koşturdu. Belki Metin'i bu yıl gene Metin yapan o adamdı. Kaloperoviç'in işi çok zordu. Daha yeni atıldığı meslekte, Galatasaray gibi yıpranmış, zor kımıldayan bir takıma gelmişti. Büyük mesuliyetti bu.. Mesuliyetlerin en büyüğü idi. Kendisine yardımcı olmam lâzımdı, bir kaptan olarak Ama o takat bende yoktu. Bir takım dekikodular, birtakım asılsız olaylar yıpratmıştı beni. Kendime güvenim kalmamıştı. İçim sızlıyor, kendi kendime, **«Metin sen artık bittin»** diyordum. Geceleri uyku girmiyordu gözüme. Antrenmanda topa vurmaya korkuyor, daha doğrusu vuramıyordum. Pasörlüğe dökmüştüm işi. Ama bir gün, kendisine elimi uzatıp, yardım etmem icap eden o adam, bana elini uzattı.

Evet Kaloperoviç'ti bu. Beni çağırdı ve benimle saatlerce konuştu. Ne konuştu diyeceksiniz. Neler konuşmadık ki! Sanki kırk yıllık arkadaşım gibi başımdan geçen herşeyi biliyordu. Hayatımda gördüğüm tek insan adam. Hiç unutmam, kamptaydık Mecidiyeköy'de. Liglerin başlamasına az bir zaman vardı. Moralman çökmüş biriydim. Oturduğum masanın başına geldi ve **«Seninle konuşmak istiyorum Meto»** dedi. Altına aldığı iskemleyi âdeta incitmemek için kenarına oturarak, iki elini kavuşturdu ve **«Ne durumda olduğunu ve bunun nedenini az çok edindiğim malûmatlardan biliyorum. Her hoca - talebe arasında bâzı olaylar geçer. Her an kırgınlık olur, her an birşeye kızılır, hattâ kin beslenir. Ama bu insanları yıpratır ve küçültür. Bak bugün moralin sıfır, ne yaptığını bilmiyorsun. Kendinden emin değilsin. Neden? Kendin de bilmiyor.**

Devamı Sa. 10. Sü. 8 de

Galatasaray takımını havaalanında sadece 10 kişilik bir taraftar kitlesi karşıladı. Resimde, Metin'i öpen bir Galatasaray'lı görülüyor. [YILMAZ CANEL]

Turan'ı havaalanında kızı karşıladı ve babasına bir buket çiçek verdi. Resimde, Turan ve kızı görülüyor... [YILMAZ CANEL]

Şampiyon takımı kimse karşılamadı

G.Saray dün uçakla İstanbul'a döndü. Futbolcular maçtan çok memnun olduklarını söylediler

TÜRKİYE Ligi Şampiyonluğunu kazanan Galatasaray takımı dün uçakla İstanbul'a gelmiştir.

Sarı Kırmızı'lı futbolcuları havaalanında sadece Turan'ın çocuğu ve on kişilik bir taraftar kitlesi karşılamıştır.

Antrenör **Kaloperoviç**, Ankara'da ligin son maçını heyecan içinde oynadıklarını söylemiş ve **«Türkiye Ligini şampiyon olarak bitirdiğimiz için çok memnunum. Hep beraber elele vererek Galatasaray'a bir lig şampiyonluğu kazandırdık»** demiştir.

Galatasaray kaptanı ve gol kralı **Metin Oktay** ise, şampiyon oldukları için çok memnun olduğunu ifade etmiş ve **«Takımım şampiyon, ben de gol kralı oldum. Ancak bu yıl diğer senelere nazaran bir değişiklik oldu. Şimdiye kadar gol krallığı kupasını tek başıma almaya alışmıştım. Bu sene herhalde kupanın yarısını alacağım»** şeklinde konuşmuştur.

☆

Tebrik telgrafları yağıyor

Şampiyon G. Saray'a çeşitli teşekkül ve kulüplerden tebrik telgrafları yağmaktadır. Beşiktaş Kulübü Başkanı Talât Asal da Galatasaray'ı tebrik etmiş ve **«Lig maratonunu başarı ile sona erdirdi. Çetin bir mücadelenin sonucu olarak gerçekten değerli bir hedefe ulaştılar. Dost Beşiktaş Kulübü Başkanı olarak G. Saray'ın şampiyonluğunu gönülden kutlarım»** demiştir.

ŞAMPİYONLUK KUTLANIYOR

Ankara Galatasaray'lıları Cemiyeti'nin yemeğinde antrenör Kaloperoviç ve futbolcular halay çekiyor. [HA]

Bilgiç, Satır G.Saraylı

REHA ERUS

ANKARA'dan bildiriyor

● Galatasaray kulübü Ankara şubesinin maçtan sonra verdiği yemek muhteşem oldu.. Yemekte CHP eski genel sekreteri Kemal Satır ile Ulaştırma Bakanı Sadettin Bilgiç de vardı.. Satır, Metin'e, **«Senin politikaya atılmanı çok arzu ediyorum»** dedi.. Bilgiç, **«Futbolculardan sadece Metin'i tanırım»** dedi ve sonunda Metin, ikisinin de yakasına birer Galatasaray rozeti takarak, **«Siz beni transfer etmeden ben sizi transfer ediyor ve vaftiz ediyorum»** şeklinde konuştu, etrafı kahkahalara boğdu.

● Antrenör Kaloperoviç yemekte ilk defa içki ve sigara içti.. Sonra yöneticiler ve futbolcularla göbek attı, halay çekti.. Gecenin en neşeli adamlarından biri de Turgan Ece idi.

● Antrenör Kaloperoviç, o kadar eğlencenin arasında bir aralık dışarı çıktı ve telefonla Belgrad'ı aradı.. Hemen bağladılar.. Yugoslav hoca karısı ile uzun uzun konuştu ve ona müjdeyi verdi **«Herşey bitti, artık şampiyon olduk...»**

● Galatasaray'ın sesi güzel iki futbolcusu Ergün ve Talât istek üzerine mikrofonu ellerine aldılar ve bol bol şarkı söylediler. İşte söyledikleri şarkılar; **«Avuçlarımda, Sevmiyorum Seni Artık, Gurbete Düştüğüm Günden Beri...»**

● Kral Metin Oktay gecenin en renkli simasıydı.. Bir aralık başına gümüş taç giydirildi ve kasap havası oynaması istendi. Kral bu arzuyu kırmadı, fakat bir-iki dakika sonra tacı çıkardı.. İsrar üzerine gene taktı.. Onun bu haline Sadettin Bilgiç ile Satır bayıldılar.. **«Bu derece efendi bir insan biz daha görmedik»** dediler.

Bu sabah uçakla Bükreş'e gidecek olan Boks Millî Takımı elemanları Bursadaki kampta bir çalışma sırasında [MİLLİYET]

Boks Millî Takımı Bükreş'e gidiyor

30 Mayıs - 10 Haziran tarihlerinde yapılacak Avrupa Şampiyonasına 25 millet katılıyor

30 MAYIS - 10 Haziran arasında yapılacak Avrupa Boks Şampiyonasına katılacak Boks Millî Takımımız bu sabah uçakla Bükreş'e gidecektir.

Boks Federasyonu Başkanı Şefik Tetik, «Elimizdeki imkânların en iyisini kullanarak şampiyonaya hazırlandık. İyi derece alacağımızı sanıyorum. Bilindiği gibi şampiyona eleme usulü iledir. Ters bir yumruk herşeyi alt üst eder» demiştir.

Şampiyonaya 25 milletin katılacağı bildirilmektedir. Kafilede bulunan isimler şunlardır:

İdareciler: Şefik Tetik, Kenan Yargan, S. Suvio. Bülent Kiter.

TAKIMIMIZIN KADROSU

Boksörler: 48 kilo: Fuat Temel, 51 kilo: Engin Yadigâr, 57 kilo: Seyfi Tatar, 63,5 kilo: Hakkı Sözen, 67 kilo: Celâl Sandal, 75 kilo: Nazif Kuran, Ağır siklet: Gülali Özbay.

Gol Krallığı Kupasının Metin'e verilmesini isteyen Göztepe'li Fevzi bir maçta. [MİLLİYET]

Fevzi: "Krallık Kupası Metin'e verilmelidir„

İZMİR, ÖZEL

Türkiye Liginde Gol Krallığını 17'şer golle Metin Oktay'la paylaşan geçen yılın gol kralı Göztepe'li Fevzi, **«Gol Krallığı Kupası Metin'e verilmelidir»** demiştir. Beşiktaş maçında attığı iki golle, Gol Krallığına ortak olan Fevzi, bu konuda şunları söylemiştir:

«Metin ağabey yıllardır hayran olduğum bir futbolcudur. Sadece bu yılın değil, yılların kralıdır. Futbola vedâ ettiği yıl Gol Kralı olması, en az kendi Gol Krallığım kadar beni sevindirdi. Futbolu bırakırken Metin Ağabeyi her zamanki gibi Gol Kralı görmek en büyük arzumdur.»

Birinci Türkiye Ligi Gol Krallığında durum şöyledir:

17 gol atanlar: **Metin** (G. Saray), **Fevzi** (Göztepe.)

14 gol atanlar: **Osman** (Mersin İdmanyurdu), **Fethi** (Eskişehirspor).

12 gol atan: **Zeki** (Vefa)

ESKİŞEHİRSPOR SESSİZ DÖNDÜ

ESKİŞEHİR, ÖZEL

Bu sezon **Türkiye Ligini** ikinci olarak bitiren **Eskişehirspor**, dün **Mersin**'den sessizce dönmüşlerdir. Sezonu kapatan **Eskişehirspor**, transfer hazırlıklarına başlamıştır. Öteyandan **Eskişehirspor Genel Kaptanı Aydın Begiter**, 30 maçlık büyük maratonu son haftaya kadar **Galatasaray**'la başabaş götürdüklerini ve **Galatasaray**'ın son hafta yarışı önde bitirdiğini ifade etmiş ve **«Karşılıklı iyi kötü günlerimiz oldu. Şimdi hepsini geride bırakıyor ve Galatasaray'ı gönülden tebrik ediyorum»** demiştir.

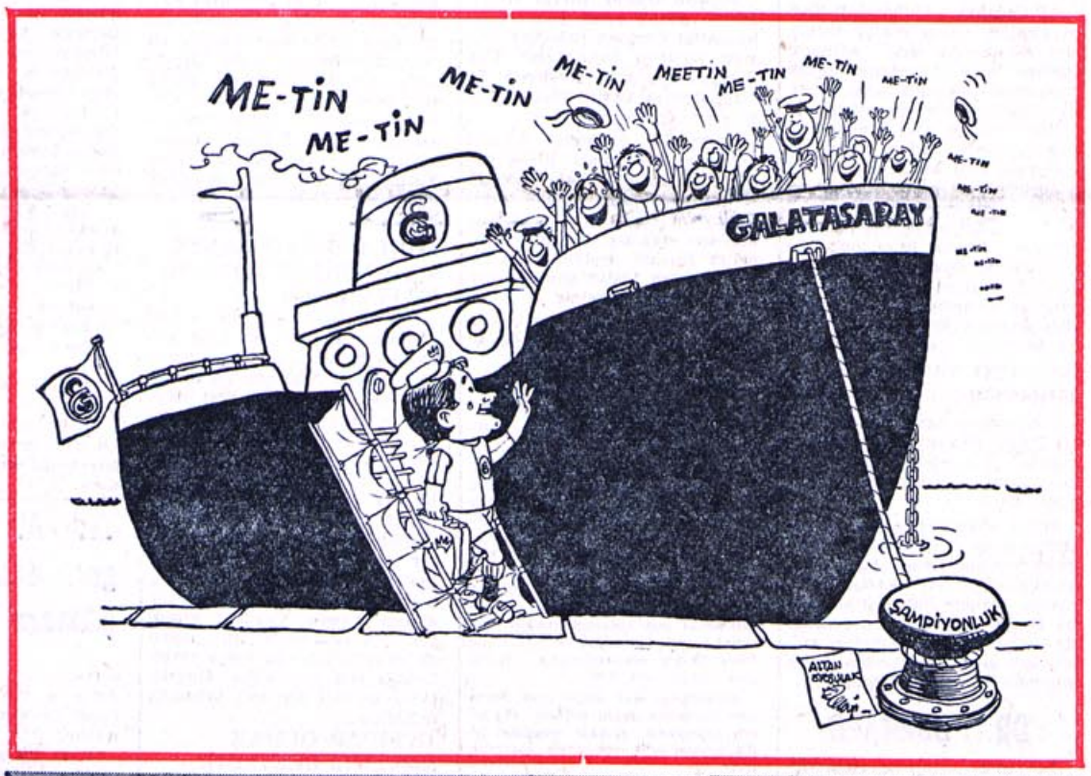

KISA... KISA...

- Avrupa Şampiyon Kulüpler finali yarın akşam Madrid'de, Ajax ile Milan takımları arasında oynanacaktır. Milan antrenörü, «finalde kendimizi şanslı görüyorum» demiştir.
- Dünya Kupası eleme maçında Macaristan, Çekoslovakya'yı Dunai II ve Albert'in golleri ile 2-0 mağlûp etmiştir.
- Futbol Federasyonu, Perşembe günü Ankara'da Merkez Hakem Komitesi ve Hukuk Danışma Kurulu bir toplantı yaparak, Futbol Yönetmeliğinde yapılması düşünülen değişiklikleri görüşecektir.
- Türkiye Trap Şampiyonasında İstanbul Ekibi birinci olmuştur. İkinciliği Aydın takımı kazanmıştır.
- Fenerbahçe A ve genç futbol takımları bugün Sakarya'da, Donatımspor ve Sakarya Karması ile iki maç yapacaktır Fenerbahçe basketbol takımı ise, gece Donatımspor'la karşılaşacaktır
- Fenerbahçe'li yöneticiler Bursaspor maçını yöneten Macit Sarıdana'nın içkili olduğunu söylemişlerdir. İdareciler içkili maç **idare ettiği** için federasyondan Sarıdana'nın cezalandırılmasını **istemişlerdir**

Kaloperoviç bir antrenmanda...

G. SARAY ŞAMPİYON

"Sezonu bitik bir takımla açmıştık„

Yazan: KALOPEROVİÇ

Lig'e giriyoruz

2

SONRA büyük bir korku içinde lige başladım. Elimde bulundurduğum en iyi 11 ile sahaya çıktık. Rakibimiz Vefa idi. İyi oyundan ziyade neticeden memnun kalmıştım. İkinci maçımızı Ankara'da PTT ile yapmış, çok iyi bir oyun tutturmamıza rağmen 1—0 yenilmiştik. Şanstı bizi yıkan. Sonra İstanbul'da, İstanbulspor ile 1—1 berabere kalıyorduk. Üç maçta üç puan kaybetmiştik. Ama ben de takımı yeni yeni tanımaya başlıyordum. İdare heyeti beni bütün kuvveti ile destekliyor, takımın en kısa zamanda büyük bir başarıya gideceğini söylüyordu. Sonra İzmirspor deplâsmanına gittik. 2—0 lık maçta takımın artık oturduğunu farkettim. Bayağı güzel oynuyorduk. Tabii bunda da kaptan Metin'in yardımı çok oluyordu. Nedense kendimi ona çok yakın hissediyordum. 4. rakibimiz Eskişehir'di. Ankara'da seyretmiştim Gegiç'in takımını Çok iyi futbol oynuyordu. Hele solaçıkları Ender sahalarda hakikaten ender görülenlerdendi. Nasıl durduracaktım bu solaçığı. Birden Ergün'ü geri alıp sür'atli açığın üzerinde oynatmak geldi aklıma. Zaten bir gün evvel defansta büyük ümidim Muzaffer kazaen Turan tarafından yaralanmış, Metin'in ayağı ise şişti. O maçta Muzaffer oynayamadı ve yerine sakat olmasına rağmen fedakârlık yapıp oynayan Metin'in golleri ile galip ayrıldık. Artık takım iyice oturmuş, neticeler kendiliğinden gelmeye başlamıştı. Benim işim de nispeten kolaylaşmıştı. Bu arada Kupa maçları da başlamıştı İlk rakibimiz Kütahya idi.

İkinci Lig takımı nasıl olsa bunun bir de İstanbul'u var diye yedek takımı çıkarttım sahaya. İlk 10 dakikada 2—0 galip duruma geçip maçı bıraktık. Tabii 4—3 mağlûp olmaktan kurtulamadık. Bu arada dönüşte arabam takılıp attı ve ölümden zor kurtuldum.

Sonraki maçlar normal geçti. Fenerbahçe ile şanssızlıkla berabere kalıyor, Beşiktaş'ı ise yeniyorduk. Ezeli rakiplerı yenmemiz kulüpte büyük sevinç yaratıyordu. Bu arada futbolcularımla iyi anlaşıyorduk Hem çok iyi Onlar beni seviyor ve ben onları seviyordum. İdare Heyeti ile aram da çok iyiydi Her istediğimi yapıyorlar Akıl olarak verdiğim şeyleri müsbet karşılayıp hemen tatbik ediyorlar bir istediğimi iki etmiyorlardı Sonra Mersin maçı gelip çattı

Eski bir Galatasaraylı'nın çalıştırdığı takıma karşı 1—0 yenik duruma düştük, bu arada Metin, ayağı çamura takıldığından bir penaltı kaçırdı. Devre arası büttin ümidini kaybeden futbolcularıma maça asılıp sinirlenmediğimiz takdirde kazanabileceğimizi söyledim. Ufak bir değişiklik yaparak sahaya çıktık ve dediklerimin aynını yaptılar ve kazandılar. O zaman bu takımın birşeyler yapacağına inandım Azıcık vardı. hırs vardı takımda. Ligin son maçına gelmiştik. Yine eski Galatasaraylı bir antrenör çalıştırıyordu Şekerspor takımını. 4—2 venerek lider bitirdik devreyi Takımım kondisyon bakımından ligin en iyisiydi

Devre arası epey uzundu ve futbolcularım bu kondisyonu kaybedebilirdi Gözüm önde kulağım arkada beni Belgrad'da bekleyen karımın ve çocuğumun yanına gittim Her an içime bir kurt düşüyor. acaba futbolcularım ne yapıyorlar diye düşünüyordum Bütün emelim daha ziyade orta yaşlı oyunculardan kurulu takımın o olağanüstü kondisyonunu kaybetmemesiydi Baktım ki olacak gibi değil Karımı ve çocuğumu yüzüstü bırakarak İstanbula döndüm. Ve korktuğum başıma gelmişti. Çoğu futbolcular İstanbulda bile değildi Benim yokluğumda seçim yapılmış ve yeni idare heyeti seçilmişti.

(Devamı var)

Altay'a son sözü söyleyen:

Gündüz Kılıç "İzmir'e veda için döneceğim,,

Greko - Romenciler kamp çalışmasında...

Greko - Romenciler yarın gidiyor

Erkök «2,5 aydır çalışıyoruz, iddialı değiliz ama, ümitsiz de değiliz,, dedi

ANKARA, ÖZEL

İTALYA'NIN Modena şehrinde 6-8 Hazran tarihleri arasında yapılacak Avrupa Greko-Romen Güreş Şampiyonasına katılacak takımımız yarın sabah uçakla Roma'ya hareket edecektir.

Güreş Federasyonu Başkanı Cemil Erkök, **«Bu şampiyona için 2,5 aydan beri hazırlanıyoruz. Müsabakaların sonucu hakkında şimdiden bir tahminde bulunamayacağım. İnşallah - maşallah demenin zamanı geçmiştir. Modena'da disiplin içinde sportimence mücadelenin temiz örneğini vereceğiz. İddialı değiliz ama, ümitsiz de değiliz»** demiştir.

CEMİL ERKÖK

Yarın Roma'ya gidecek kafileye **Cemil Erkök** başkanlık edecek ve kafilede, kondisyoner **Ayhan Ataman**, antrenör - masör **Tevfik Kış** ve **Halit Balamir**, doktor **Hilmi Saatçiler**, mutemet **Burhan Pandül** ve şu sporcular bulunacaktır:

48 kilo: **Muzaffer Can**, 52 kilo: **Şefik Namlı**, 57 kilo: **Kaya Özcan**, 62 kilo: **Metin Alakoç**, 68 kilo: **Vahap Pehlivan**, 74 kilo: **Sırrı Acar**, 82 kilo: **Ali Kazan**, 90 kilo: **Necdet Uçar**, 100 kilo: **Gürbüz Topuz** ve Ağır: **Ömer Topuz.**

■ **Altay meneceri, antrenörlük konusunda kimse ile görüşmediğini açıklarken, «Transferini yapacağım kulübe giderim» diyor...**

ALTAY Teknik Direktörü Gündüz Kılıç, **«Eğer başka bir kulüple anlaşırsam, transferi mutlaka kendim yaparım» demiştir.**

Altay Yönetim Kuruluna yazı ile resmen kupa maçları sonunda ayrılacağını bildiren Kılıç, **«Gerek Altaylı yöneticilerin, gerek futbolcuların ve gerekse taraftarların bana gösterdiği ilgiyi hayatım boyunca unutamayacağım»** şeklinde konuşmuştur.

Şu anda Altay'la ilgisi olduğunu söyleyen Gündüz Kılıç, İzmir'e dönüşünde idareci, taraftar ve futbolcularla vedalaşacağını ve daha sonra İstanbul'da bir müddet istirahat edeceğini bildirmiştir.

Gündüz Kılıç, bugüne dek antrenörlük konusunda kimse ile konuşmadığını ve görevinden ayrılınca da ancak kendisinin futbolcu transfer edeceği bir kulübe gideceğini sözlerine eklemiştir.

ILGAZ: «KUPAYI KAZANMAMIZ ŞART»

Fenerbahçe Kulübü Başkanı Faruk Ilgaz, **«Bursaspor mağlûbiyeti kupa için bize alârm verdi»** demiştir.

Türkiye Kupasını kazanmalarının şart olduğunu söyleyen Başkan Ilgaz, **«Antrenörümüz Ionescu, Bursaspor ile yaptığımız son maçta bâzı futbolculara kupa maçlarını düşünerek yer vermemiştir. Önümüzdeki maçlarda cezaları bitecek olan Nedim, Yılmaz ve Fuat da takımdaki yerlerini alacaklardır. Ziya'nın sahadan atılmasına çok üzüldüm.**

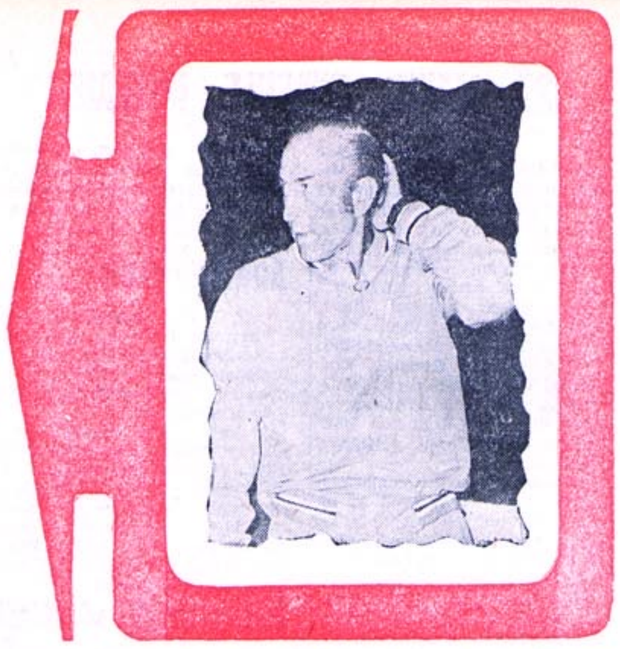

ŞAMPİYON İSTANBUL'DA ŞEREF TURU ATIYOR

TÜRKİYE KUPASI

G.SARAY İLE ALTAY REVANŞI OYNUYOR

■ **Sakat olan Ayhan'ın oynayamayacağı karşılaşma saat 20'de Mithatpaşa Stadında başlayacak.**

GALATASARAY ile Altay bu gece 20'de Mithatpaşa stadında Türkiye Kupası çeyrek finalinin revanşını oynayacaklardır.

Bilindiği gibi Lig Şampiyonu Galatasaray, bir hafta önce Altay'ı kendi sahasında 2-0 yenmişti.

Bu sebeple sahaya büyük avantajla çıkan Sarı - Kırmızılılara daha şimdiden tur atlamış gözü ile bakılmaktadır. Siyah - Beyazlıların tur atlamaları için de Galatasaray'ı 3-1 yenmesi gerekmektedir.

Sarı - Kırmızılı takımda sakat olan Ayhan yer almayacaktır.

İki takım da sahada şu kadroları ile yer alacaklardır:

Galatasaray: **Nihat — Ali, Ergün — Muzaffer, Talât, Turan —**

Devamı Sa. 10. Sü. 7 de

METİN, METİN — Bütün maç boyunca bu şekilde bağıran seyirciler maç bitince kaptanı omuzlarına aldılar. [MİLLİYET]

ALMANYA'DAN MİLLİYET OKUYUCULARINA MEKTUP VAR

ÖZCAN ARKOÇ

Metin'i bizim Seelere benzetirim

Hamburg kalecisi «Nerede sert şut patlasa koruduğum kalenin ağlarını Metin'in yırttığı günü hatırlarım»diyor

SEVGİLİ MİLLİYET OKUYUCULARI

METİN'İN futbolu bırakma kararını gazetelerde okuyunca ne yalan söyleyeyim en çok sizler için üzüldüm. Öyle ya, Fenerbahçe'lisi, Beşiktaş'lısı, PTT'lisi Samsun'lusu, Rize'lisi, Mersin'lisi onun gollerini krallıklarını artık alkışlayamayacak..

Metin'le olan arkadaşlığımız 1957 yıllarında başlar. Ben o zaman ilk defa Milli Takıma çağrılmıştım. Büyüklerine ve küçüklerine karşı göstermiş olduğu candan ve samimi arkadaşlığı anlatabilmek için Metin'i sadece yakından tanımak gerekmez. Herkesin iyiliğini isteyen, herkesin yardımına koşan, hiç kimsenin kalbini kırmayan Metin'in arkadaşlarına **«HAYATIM»** diye hitap etmesini hiç unutamam... Ve bu kelimeyi bir filmde işitirsem veya bir romanda okursam daima aklıma Metin gelir...

Daima aklıma Metin gelir diyorum.. Bir yerde daha Metin aklıma gelir. Hani bana attığı ve ağları yırtan gol yok mu işte o... Hiç unutmam 10 haziran 1959'da Galatasaray ile Mithatpaşa Stadında lig maçı oynuyorduk. Metin'le bir ara çarpıştık sakatlandım. Bu sırada futbolcular birbirine girdi. Neyse hâdise çabuk bastırıldı.. 39. dakikaya gelmiştik, birden Metin'in sol taraftan Naci'yi geçtiğini gördüm, ceza sahasına yaklaşıyordu, ben tedbirimi almıştım, fakat o öyle bir şut savurdu ki top sol köşeden ağları yırtarak dışarı çıktı.

Ben Metin'i bizim Uwe Seeler'e benzetirim. Almanya'da Uwe denince nasıl akla HSV kulübü geliyorsa, Türkiye'de de Metin denince Galatasaray akla gelir.. İşte bu sebeple Metin'ciğim Türk futbolunda bırakmış olduğun temiz mâziyi senden sonra geleceklerin de aynı hassasiyetle devam ettirmelerini istiyorum.

Metin'ciğim, futbolu bırakmakla futbole olan bağlılığını da beraber götüreceğini sanmıyorum. Teknik yönden takımına fayda sağlaman Türk futbolu adına da başarı olacak. Jübile maçında sana olan sevgimizi göstereceğiz, bu benim için kaçınılmaz bir görevdir.

Ağların yırtılışı kupürü (MİLLİYET)

«SEN BİR TANESİN»

Sen bütün futbolseverlerin sevgilisi olduğuna göre, seni son defa futbol sahalarında meşin topun peşinde görmek hepimize gurur verecektir.

Kâmil Ocak'tan boşalan Devlet Bakanlığına 5 aday var...

■ S. Tekin Müftüoğlu'nun vekâleten yöneteceği Spor işleriyle ilgili Bakanlığa A. Akın, Ustaoğlu, M. Gürer, E. Kılıçoğlu, Ş. Osma'dan birinin tâyini bekleniyor.

Spor İşleri ile ilgili Devlet Bakanlığı için beş aday gösterilmektedir.

A. AKIN

M. GÜRER

Ş. USTAOĞLU

Ş. OSMA

KİM GELECEK

Kâmil Ocak'ın vefatı ile boşalan bu mevkie, Adnan Akın Şevket Ustaoğlu, Müslihiddin Gürer, Esat Kılıçoğlu veya Şinasi Osma'nın getirileceği bildirilmektedir.

Devlet Bakanlığını, bu beş adaydan biri seçilene kadar Sadık Tekin Müftüoğlu vekâleten idare edecektir.

Bâzı çevrelerin kanaatine göre, Kabine dışından ve aynı zamanda spordan iyi anlayan bir kişinin başa getirileceğidir.

90 dakika bitmiş, şampiyonluk ilân edilmişti. taraftarlar antrenör ve futbolcularla...

TÜRK FUTBOLUNUN KADERİNİ DEĞİŞTİRECEK GEGİÇ'İN BİZE YETİŞMESİ NORMALDİ

3

BAŞKAN Selâhattin Beyazıt ile tanıştık. Ve bana herşeyin eskisi gibi devam edeceğine söz veriyordu.

Takımı toplamam uzun sürmedi. Elimde bir koz vardı. O da kadroyu hemen kampa çekip 15 gün sonra başlayacak ikinci devreye kaybetmiş olabilecekleri kondisyonu kazandırmaktı. Ve öyle yaptım. Günde iki defa antrenman yapıyorduk. Bu arada futbolcularım çok yoruluyordu. Ama kendilerine hırs ve moral vererek gönüllerini alıyordum.

İKİNCİ DEVRE

İkinci devre ilk maçımız Vefa'ya karşıydı ve 3—0 bitti. O zaman Belgrad'tan dönüşümün boş olmadığını anladım. Neyse ki takımım çok şey kaybetmemişti. İkinci maç PTT ueydi. İlk devre çok iyi oynamamıza rağmen yenildiğimiz takımı 5—0 gibi büyük bir hezimete uğrattık. Benim için oynamışlardı cvuncularım.

Kadrom diğer takımlara nazaran zayıftı. Yâni 13, 14 tane aynı âyarda oyuncum, diğerleri ile kabili kıyas değildi Bu yüzden işin başından beri şanssızlık, sakatlıktan ve cezadan korkardım. Bu arada Talât ceza aldı. Neyseki devrenin de araya girmesinden ucuz kurtuldu. Sonra sakatlıklar başladı. Talât'ın arkasından, takıma oyun oynatan orta saha adamım Mehmet. Bu benim için büyük bir handikaptı. Çok büyük. Bu arada kupa maçlarına devam ediyorduk Rakibimiz dev takım Eskişehir'di. Bir haftada üç maç yapıyorduk. Dediğim gibi, takımın orta yaşlı olması, dengeyi bozuyordu. Takım gayrı ihtiyarî yoruldu. Yaptığımız maçlar da hayatî maçlardı. Bu şartlar altında Eskişehir'i eledik ama, ligde bu yorgunluğun ilk tehlike çanları çalmaya başladı. Bursa maçı ile takım moralman da bozuldu diyebilirim. Fenerbahçe'ye yenilmemiz, sonra Ankara'da puan kaybetmemiz ve bu arada ezeli rakiplerimizi geride bırakarak, Anadolu'nun çok iyi futbol oynayan Eskişehir'in bize yetişmesi.

Belki Türk futbolunun kaderini değiştirecek Gegiç'in, bize yetişmesi normaldi. Çünkü bu ara millî maç dolayısi ile Millî Takım kampına as oyuncularımı veriyor. ve bir türlü beraber antrenman yapamıyorduk. Bu epey sürdü. Tam 6 hafta. Sonra rakibimize İstanbul takımları puan veriyorlardı. Meselâ Fener 3, BJK 3, İstanbulspor 4, Vefa 4 puan vermişlerdi. Sonra herkes Galatasaray'ın balonunun patladığını söylüyor, oysa Gegiç benim 6 elemanımı kampa alıyordu. Neyse millî maç oynandı ve oyuncularımla tekrar idman yapmaya başladım.

Basın dahil, kimsenin şampiyon olmamızı istemediğine inandım. Bir antipati vardı Galatasaray'a karşı. Hattâ, İstanbul takımları bile Anadolu'nun kırmızı şimşeklerinin şampiyon olmasını istiyorlardı.

Ezeli bir rekabet ile, şike dedikoduları başlamıştı. Her iki takımın maç kazanmaları birtakım asılsız hipotezlere bağlanıyor ve futbolcularımızın moralini bozuyordu. Ama azimle mücadele eden talebelerim, bunlara her ne kadar olsa göz yumup, kulaklarını tıkıyor ve hedefine ağır ağır yaklaşıyordu.

Takımın son maçlarda, birden sinirli oynaması, az daha bize çok şeye mal olacaktı. Hele Eskişehirle puan puana gitmemiz, bunun başlıca unsuruydu. Her maçta heyecanlanan futbolcularım, işi sinirlenmeye döküyor ve istemeye istemeye hoşnutsuzluk çıkıyordu maçlarda. Metin onları teskin etmek için ellerinden geleni yapıyordu. Zaten Metin de takımın herşeyi idi. O alıp götürüyordu sonuca..

Eskişehir'le puan puana olduktan sonra dediğim gibi her maç bizim için bir 90 dakikalık azap gibi görünüyordu Oysa, gayet rahat alıyorduk maçları. Altay'ı kendi sahasında 2-0 yeniyor, sonra Göztepe'yi İstanbul'da gene 2-0 yeniyorduk. Maça çıkmadan evvel hepimiz belli ediyorduk heyecanımızı. Evet, Eskişehir belki bizden daha iyi futbol oynuyordu ama, Galatasaray azimliydi. Uğur'lar, Metin'ler, Ayhan'lar, Talât'lar, diğerlerine ayak uyduruyor ve şampiyonluğa doğru sürüklüyordu bizi. Bu arada Eskişehir, Gegiç'in frenlemesine rağmen büyüklük kompleksinden kurtulamamış ve gayet kolay galip gelebileceği maçları, ya mağlûp, ya da berabere bitirmişti. Tabiî bu bizim için büyük bir avantajdı. Ne de olsa tecrübeliydi Galatasaray. Son Mersin deplâsmanında kopardığı beraberlik belki şampiyonluğun müjdesiydi. Bu arada kupada İzmir'de, Altay'ı da 2-0 yenip, bütün şike dedikodularını ortadan kaldırıp, Galatasaray gibi asil bir kulübü temize çıkartmak bile, çok güzel bir şeydi.

Sonra İzmir'den Ankara'ya geçtik. Son maçımızda küme düşmekten kurtulamayan Şekerspor ile oynayacaktık. Berabere kaldığımız takdirde, hattâ rakibimiz Eskişehir'in Mersin'i kendi sahasında yendiği takdirde, gene şampiyon olacaktık. Maçtan evvel futbolculara Altay maçındaki gibi rahat ve azimle oynamalarını, sinirlenmenin hiç fayda etmeyeceğini anlatmaya çalıştım. Ama gene psikolojik tesiri yenemediler ve gayrı ihtiyarî bir tutukluk içinde maça başladılar. Şekerspor'un da ilk dakikalar güzel oynaması bana saha kenarında en zor anlarımı yaşatıyordu. Hâlâ şampiyonluğa inanamıyordum. İçimde bir kuşku devamlı şampiyonluğun bizden gideceğini bildiriyordu âdeta. Sonra Çeloviç'in o golü ve evet inanmaya başlayışım...

(Devamı var)

Galatasaray zaferi ilân edince Turgan Ece, yanındaki Kaloperoviç'i böyle öptü.

Almanyanın Millî Maç teklifini reddettik

■ Apak tahsisatsızlık nedeniyle Almanların müracaatına «hayır» dedi. Bulgarlar kur'a ile Genç Takımlar şampiyonu.

ORHAN TÜREL
Frankfurt'tan bildiriyor

BATI Almanya Federasyonu Başkanı dün Frankfurt'ta, Türk Futbol Federasyonu Başkanı Orhan Şeref Apak'a, «A» millî takımları arasında bir maç teklif etmiş, Apak tahsisatsızlık sebebiyle bunu kabul etmemiştir.

Dün Leipzig'den, Frankfurt'a Genç Millî Takımla gelen Apak, Milliyet'e verdiği özel demeçte, **«Milli Takımı Abdulah Gegiç çalıştıracaktır. Kendisi ile prensip anlaşmasına vardık. Ankarada bu hafta içinde hemen kontrat yapacağız»** demiştir.

Apak, Genç ve «A» Millî Takım konularını önemle ele aldıklarını belirtmiş ve şu konuşmayı yapmıştır:

«Son turnua göstermiştir ki, her memleket genç takımına «A» takımından daha fazla değer vermektedir ve bu işi de bir propaganda vasıtası yapmaktadır. Bunu için biz de yepyeni bir takım kuracağız. Şu anda dört genç futbolcumuz sakat durumda. Bunu gözönüne alarak 16 kişilik kadroların 18'e çıkarılmasını istedik ve kabul olundu. Tekrar söylüyorum. Ankaraya döner dönmez «A» ve Genç Takım işini yeniden ele alacağız.»

BULGARİSTAN ŞAMPİYON

20. Avrupa Genç Takımlar Futbol Şampiyonasını Bulgaristan ka-

Devamı Sa. 10. Sü. 7 de

Genç Millî Takım elemanları Leipzig'de bir gezinti sırasında görülüyor... [KÂMİL YAMAN]

AVRUPA ŞAMPİYON KULÜPLER TURNUVASI FİNALİ BU GECE

Ajax-Milan

MADRİD, ÖZEL

AVRUPA Şampiyon Kulüpler Turnuası finali bu gece Madrid'in Santiago Bernabeu Stadında, Hollanda'nın Ajax ile İtalya'nın Milân takımları arasında oynanacaktır. Milân takımının antrenörü Rocco, «Milân, final maçlarının takımıdır. Yarı finalde evvelki senenin şampiyonu M. United'i yenip bunu ispatlamıştır. Ajax'ı yenip ikinci kez Avrupa Şampiyonu olacağız» demiştir.

Bilindiği gibi Milân 1962-963 sezonunda Avrupa Şampiyonu olmuştur. Öte yandan Fenerbahçe yi ve Eusebio'nun takımı, ünlü Benfica'yı eleyen Ajax'ın antrenörü Rinus Michels, «Futbolda inan-

Devamı Sa. 10. Sü. 7 de

Avrupa Şampiyon Kulüpler Turnuası final maçında F. Bahçeyi eleyen Ajax, İtalya Şampiyonu ile karşılaşıyor...

İtalya Şampiyonu Milân, büyük imtihanı Hollanda takımı önünde verecek. Kâğıt üzerinde Kırmızı - Siyahlılar favori gösteriliyorlar...

BANA GÖRE

KAHRAMAN BAPÇUM

TARAFTARIN SEVGİSİ

HAYIR... Hiç kimsenin kuru gürültüye ihtiyacı yoktur. Hiç kimse garlarda, istasyonlarda, iskelelerde nümayişçiler içinde karşılanmakla büyümez.. Şaksakçılar hiç kimseye hakettiğinden ve nasip olduğundan daha büyük bir şeref kazandıramaz.

İyi ama kazanılmış bazı başarılar vardır ki, bunların halk tarafından değerlendirilmesi başarıyı kazanmış olmak kadar kıvanç vericidir.

Bir sporcu için —profesyonel olsa bile— en büyük zafer tacı kendisine gösterilen ilgi ve sevgidir.

İşte aşağıdaki satırları yukarıdaki cümlelerin ışığı altında okuyunuz. lütfen:

Gün: 26 mayıs 1969... Saat 13.15... Bir gün önce Ankaradaki son lig maçını yapmış ve lig maratonunu şampiyon olarak kapatmış olan koca Galatasaray, bütün kadrosuyla Yeşilköy'de uçaktan iniyor..

Üstelik bu şampiyonluk son maça kadar garantilenememiş, son maça bile bütün Galatasarayılılar —futbolcular seyirciler, radyo başındakiler hepsi— heyecanla başlamışlar.

Ve Yeşilköy Hava Alanında şampiyon Galatasaray'ı karşılayan muhteşem kalabalık şunlardan ibaret: Birkaç gazeteci, futbolcu Turan'ın kızı, malzemeci Cin Ali kulüp müstahdemi Zihni, Ali Sami Yen Stadının dilsiz kapıcısı...

Evet bu kadar.. Bir de İzmir'e, Ankara'ya gitmek üzere uçak beklerken Galatasarayılıları görüp, Metin'e sarılarak öpen tesadüfî karşılayıcılar..

• • •

Şimdi bir de Eskişehirli şampiyonları tahayyül edin. Eskişehir'de uçaktan inerken:.....!

• • •

Eğer bir gün Anadolu'nun herhangi bir ilinden Türkiye Şampiyonları çıkıp yarım asırlık kulüpleri eser geçerse işte oiraz da ou sebeple o başarıya ulaşacaklardır. O zaman İstanbullu hiçbir hemşehri ağlamasın..

Muhafızgücü Türkiye Voleybol Şampiyonu

Türkiye Voleybol Şampiyonası dün Spor Sarayında oynanan üç karşılaşma ile sonuçlanmış ve Muhafızgücü Şampiyon olmuştur.

Dünkü müsabakalarda Muhafızgücü Fenerbahçe'yi 3—2, İETT — ODTÜ'sini 3—1 ve Suspor da Galatasaray'ı 3—0 yenmiştir.

Türkiye Şampiyonasında Suspor ikinci, Galatasaray üçüncü, Fenerbahçe dördüncü, İETT beşinci, ODTÜ altıncılığı almıştır.

Basketbol Millî Takımı dün gece döndü

Avrupa Şampiyonası eleme maçlarında grupunda üçüncü olan Basketbol Millî Takımımız dün Viyana yoluyla Budapeşte'den dönmüştür.

Yeşilköy Hava limanında konuşan Basketbol Millî Takım kafile başkanı Osman Solakoğlu **«Bu turnuva Türk basketbolu adına çok başarılı geçti. Macarlarla ilk maçı oynamasaydık daha iyi bir sonuç da alabilirdik»** demiştir.

Puşkaş bu gece vedâ maçı yapıyor

MADRİD, ÖZEL

Dünyanın sayılı futbolcularından, Macar asıllı Frenç Puşkaş bu gece Real Madrid'de son maçını oynayarak futbola vedâ edecektir. Bugüne kadar, Real Madrid'de 372 maçta 324 gol atan Puşkaş'ın gol ortalaması 0,87'dir.

Puşkaş'ın bu geceki vedâ maçı 125 bin kişilik Santiago Stadında yapılacaktır. Maçı 100 bin kişinin izleyeceği sanılmaktadır.

1970-1971

GALATASARAY ŞAMPİYON

Bursaspor: 3 Göztepe: 1

STAD: Atatürk. HAKEMLER: A.Bağdadır xxx- S. Çeliktaşcı xxx, C. Yıldız xxx.
BURSASPOR: Osman xx- Vahit xx, İsmail xx, Halük xxx, Cengiz xxx, Ahmet xxx, Ersel xxx, Cemil xxx, Orhan xx, Sinan x.
GÖZTEPE: Ali xx-Mehmet xx, Çağlayan x- Hüseyin xx- Özer xx, Nev - xx xx-Mehmet xx, Ertan x, Gürsel xx, K.Ali xx, Fevzi xx.

Bursa ilk golüne 8. dakikada Cemal'in ayağından erdi. 17. dakikada Göztepe K.Ali vasıtası ile beraberliğe ulaştı ve devre 1-1 bitti. 54. dakikada Cemil durumu 2-1 yaptı. Bir dakika sonra Haluk penaltıdan 3. golü de attı.

Eskişehirspor: 3 Demirspor: 1

STAD: Şehir. HAKEMLER: K.Akay xx, İ.Öner - xx, Z.Elyemez xx.
ESKİŞEHİRSPOR: Mu - x- Abdurrahman x, Fat xxx- Kâmuran x, İsmail x, Nuri x-K.İsmail x, Yahap x, Fethi xx, Bur - xx, Ender x.
DEMİRSPOR: Hüseyin x - Yaşar xx, Şenol xx- İlker x, Gürşin xx, Halil xx- Se - xx, Kadir x, Burhan xx, Aydoğan xx, Şevki xxx.

İki takımın da orta saha oyununa tercih ettiği maçın 9. dakikasında Falk ilk golü attı. Buna Şevki'nin penaltıdan attığı beraberlik golü izledi. 19. dakikada Enver sağdan ortasını Fet - hi'nin ayağına ile ikinci gol olarak rakip kalelere gönderdi: 2-1 devre. 54. dakikada Fethi'nin rakipten dönen topunu ka - leci Ender, maçın sonucu -

Altay: 2 Ankaragücü: 1

STAD: Alsancak. HAKEMLER: Hıfzı Demir - ayda xx, Salih Durusoy xx, Yüksel Erkan xx.
ALTAY: Tanzer xx, İsmail xx, Zinnur xx, Enver xx, Rıza xx, Ayfer xx, Mithat xx, Necdet xx, Oğuz x, Cihat x, Mustafa xx.
ANKARAGÜCÜ: Başkın xx, Mücdat xx, B. İsmail xx, Erman xx, K. İsmail xx, Metin xx, Ömer xx, Selçuk xx, Coşkun xxx, Kemal xxx, Candan xx.

Altay ligdeki son maçında Ankaragücü'nü 2-1 mağlup etti. İlk yarısı konuk takımın baskısı altında geçen maçın 55. dakikasında Zinnur perdeyi açtı. Bundan 63. dakikada Ankaragücü'lü Coşkun'un ayağından beraberlik golü izledi.

Fakat bu durum da uzun sürmedi ve 67. dakikada Oğuz 20 metreden gönderdiği bir şutla topu Ankaragücü ağlarına takıdı ve böylece takımını beraberlik - ten galibiyete yükseltmiş oldu.

İstanbulspor: 1 Boluspor: 1

STAD: Şehir. HAKEMLER: V.Önen xx, K.Üzkartal xx, T.Yalçınkaya x.
İSTANBULSPOR: Mete xxx- Hayrettin xx, Alpaslan xx- Türker xx, Tayfun xx, K.Ahmet xx (Ahmet III xx)- Ali xxx, Kamuoğlu xx, Hayati xx, Cemil xxx, Bilge xx.
BOLU: Gürgin xxx- Bilgin xxx, Eyüp xx-Vedi xx, Lütfü xxx, Ahmet xx-Çetin xxx, Refik xx, Vedat xxx, Rıdvan xxx, Yüksel xxx

Son maçını galibiyetle kapamak isteyen Boluspor beraberlik için oynayan İstanbulspor karşısında gole muhtaç gitti.

Daha 3. dakika dolarken Barış kaçan Rüştü'nün pasını yakalayan Vedat sert bir şutla fileleri gördü.

İKİNCİ YARI VE CEMİL'İN GOLÜ

İlk yarının kapanmasına 3 dakika sonra Cemil durumu 1-1 yaptı ve maç da bu sonuçla bitti.

Sarı Kırmızılıların en mutlu anı

Lığdefterini PTT'yi 7-1 mağlup ederek kapayan Galatasaraylılar maçtan sonra 19 Mayıs Stadı'nda şeref turu atmışlardır. İşte çalıştırıcı Erich öğrencilerinin omuzlarında ..

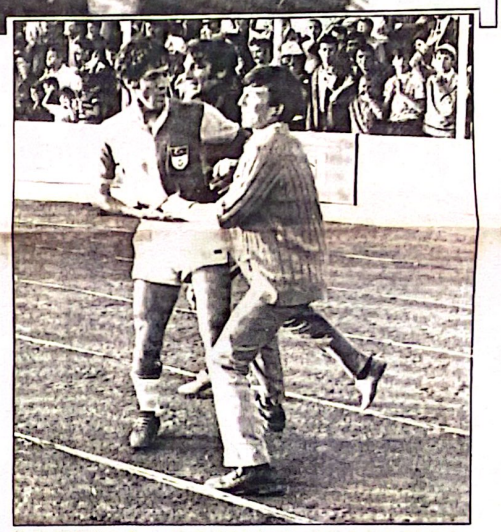

Maçtan sonra sahaya atlayan seyirciler futbolcuların formalarını almak istemişlerdir. Fotoğrafta bir taraftar Ekrem'in formasını almak isterken görülüyor.(Foto: Metin GÖREN).

PTT'yi 7-1 yenen Galatasaray Ankara'

STAD: 19 Mayıs. HAKEMLER: Fethi Pazarcı xx, Sazen xx, Uğur Özden xx.
GALATASARAY: Yaşin xx- Ekrem xx, Tuncay xxx, Zaffer xxx, Aydın xxx, Olcay xxx- Ahmet xxxx, Ergün Mehmet xxxx, Gökmen xxx, Metin xxxx.
PTT: Selahattin (Aydoğan x)- Esenali x, Muzaffer Emver x, Cevdet xx, Haydar x, Fevzi x, Fethi x, F x, Tahsin x, Erol x, GOLLER: Metin (Dk. 11 ve Ahmet (Dk. 12, 14 ve 30), Ergün (Dk. 22), Mehmet 26), Haydar (Dk. 89)

Metin GÖREN ANKARA'dan bi

Ve Galatasaray günlerden beri beklediği "Şampiy ru"nu PTT'yi bozguna uğratarak Ankara'da attı.

11. dakikada Gökmen Metin'e topu uzattı, Metin Se - in yanından ilk kez fileleri havalandırdı.

Bir dakika sonra Ahmet ceza sahasına çapraz girdi, altı pasın köşesinden ikinci golü kaydetti.

Ahmet 14. dakikada yerden bir şutla PTT kalesine üçüncü golü attı.

Eline gelen her topu kaçıran PTT kalecisi Selâhat dakikada Mehmet'in Ergün'e uzattığı topun önünde den ve Ergün'ün yumuşak şutunu da tutamadı: 4-0

Gol yememek için kaleci Selâhattin'i çıkartıp yerine doğan'ı alan PTT'liler kalelerine beşinci golün girme - önleyemediler. Tek başına dalan Mehmet, 26. dakikada tasaray'ın beşinci golünü attı.

30. dakikada Ahmet 25 metreden attığı şutla PTT si Aydoğan'ın bakışları arasında topu yine filelere 6-0

İkinci yarıda oyun ağırlaşmıştı. Bu arada Metin 8- kada yedinci golü attı ise de Haydar 89. dakikada ta şeref sayısı kazandırdı: 7-1. Maç böylece bittikten sonra latasaraylı futbolcular seyircilerin hücumuna uğradılar yiriciler Sarı - Kırmızılı futbolcuları, formalarını a nuzlarda taşıdılar. Evet bu taklo şampiyon Galatas "Şeref turu" idi.

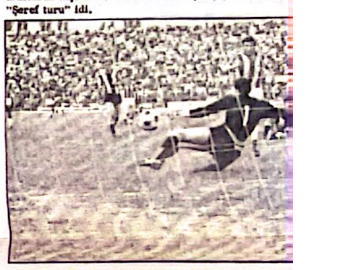

Sarı-Kırmızılı takımın acar forveti Metin'in ikinci golü

Spor-Toto neticeleri

Vefa-Samsun	:	0 (3-1)
K. Yaka-Mersin	:	1 (2-1)
Y. Şehir-Bahçeli	:	1 (3-1)
F. Bahçe-Beşiktaş	:	1 (1-0)
PTT- G. Saray	:	2 (1-7)
Altay- A. Gücü	:	1 (2-1)
Esk. Spor-D. Spor	:	1 (3-1)
Bolu- İst. Spor	:	0 (1-1)
Bursa-Göztepe	:	1 (3-1)
Urfa- Rize	:	1 (3-1)
Y. Kule-Beyoğluspor	:	1 (2-1)
Adalet-Burdur	:	0 (0-0)
Yeşilova-Hasköy	:	1 (2-0)
K. Paşa-Süleymaniye	:	1 (1-0)
Eyüp-Kırklareli	:	0 (0-0)
İzmir D.S. -B. Beyl	:	1 (1-0)

DİĞER MA

D. Paşa-K. Gün
Eyüp-Kırklareli 0-
D.S. -B. Beyl 1-0, Ac
Edirne 4-0, Ç. Kale
ta 0-0, Düzce-Y. Dl
Adalet- Burdur 0-0,
Beyoğluspor 2-1,
va-Hasköy 2-0, Muğ
tür 0-3, Erzurum-
4-0, Barbaros-Konv
2-1, G. Antep- Kırşe
Mardin- Amasya 4-
tamuna- Petrol 1-0,
halle- Karabük 0-3,
Rize 3-1, Nevşehir-
ya 1-1, İskenderun-
kır 0-0.

Galatasaray'ın mağlup olduğunu haber vererek Fenerbahçe'yi aldattılar ve

Beşiktaş'ı tek golle yenen Sarı Lâcivertliler sahada bayram yaptı

STAD: Mithatpaşa. HAKEMLER: E.Dilek xx, İ. Hendek xx, C.Çerezci xx.
FENERBAHÇE: Yavuz xxx- Levent xx- Serkan xx- Ziya xx, Ercan xx, Yılmaz xxx- Yaşar xx, Fuat xx, Oğün xx, Nedim xxx, Zeki xx.
BEŞİKTAŞ: Şükrü xxx- Sami xxx, Zekeriya xx- (Mehmet xx), Erkan xxx, Barbu xx, Güray xxx, Davut xxx, Vedat xx, Nihat xx, Yusuf xx, Faruk xxx

Cumhur BAHADIR

Hani pek olacak gibi değil ya... Fenerbahçeliler yine de "Kör şeytanın işi belli olmaz" düşüncesi ile Galatasaray'ın Ankara' - dan yenilgi haberini alabilirler diye Beşiktaş'tan iki puanı koparmak için maça asılmışlardı. Yalnız tüm maç süresince Ankara' - daki çekişmeyi "Bir ihtimal..." olarak düşünerek oynayan Sarı-Lâcivertliler Beşiktaş'ın karşısında pek beklemedikleri biçimde sorlanmışlardı.

İlk yarının kayda değer hareketleri 7. dakikada Beşiktaş, 14. dakikada ise Fenerbahçe forvetlerinin değerlendiremedikleri fırsatlar oldu. 42. dakikada sakatlanan Zekerya'nın yerine Mehmet'in girmesinden sonra ilk yarı golsüz kapandı.

Oyunun ikinci yarısı, ilk kırk beş dakika gibi kaliteli değildi.

50. dakikada Beşiktaş Yusuf'un, 53. dakikada Fenerbahçe Yaşar'ın, 63. dakikada Beşiktaş yine Yusuf'un, 76. dakikada ise Fenerbahçe Zeki'nin iki dakika sonra da Beşiktaş Nihat'ın ayakla - rından gollük fırsatları harcadılar.

Ancak 81. dakikada Oğün, Mehmet ve Barbu'nun arasından sıyrılarak topu filelere gönderdi. Maç da az sonra Fenerbahçe'nin 1-0 galibiyeti ile sona erdi.

"GALATASARAY ANKARA'DA MAĞLUP."

Maçın bitimine on dakika kala numaralı tribünden bir grubun "Galatasaray mağlup" haberini yayması üzerine koca stad bir anda ana baba gününe döndü. Hatta Türkiye Radyoları maçı verme - diği için maç sonunda bazı taraftarlar sahaya fırlayarak Fenerbahçeli bütün oyuncuların formalarını aldılar.

Ne varki çok geçmeden durum anlaşıldı ve Fenerbahçelilerin büyük sevinci kırsaklarında kaldı. Evet Sarı-Lâcivertliler bir "Yalan" üzerine aldatılmışlardı.

FENERBAHÇE KENDİNİ ŞAMPİYON SANMIŞTI

Galatasaray'ın PTT'ye mağlup olduğu haberi yayılmış ve Sarı-Lacivertliler bir an rini şampiyon sanmışlardı. İşte Oğün'ü omuzlarda taşımaya hazırlanan taraftarlar.(F ot

NİHAT YILMAZ MÜCADELESİ

Fenerbahçe'nin ezeli rakibine oranla daha göz doldurduğu dünkü maçta Siyah-Beyazlı takımın gücü adına Nihat'ın Yılmaz ile mücadelesi görülmektedir...(Foto: Doğan BAĞSIZ)

SAHA ANA BABA GÜNÜNE DÖNDÜ

Haber çığ gibi büyümüş ve Mithatpaşa ana baba gününe dönmüştü. Herkes birbirine sahte şampiyonluğu kutluyorlardı. Çok geçmeden Fenerbahçeliler tekrar üzüntüye ba

YA SAHİ ŞAMPİYON MUSUNUZ FARUK BEY!

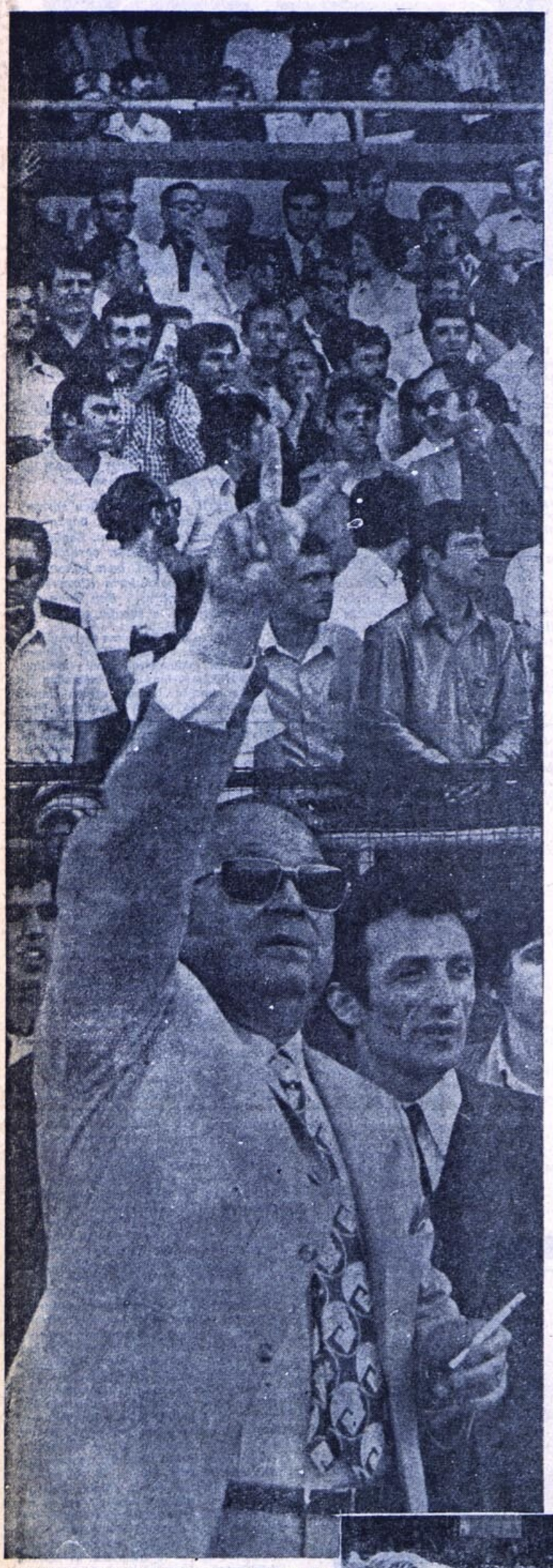

Fenerbahçe'nin heyecanlı ve sabırsız başkanı F. Ilgaz, saha kenarına kadar giderek futbolcularına «Galatasaray'ın 2-0 lık mağlûbiyet (!) haberini zafer kazanmış bir komutan edasıyla bildiriyor. Oysa ki, haber geldiği zaman Sarı Kırmızılılar beşinci gollerini PTT filelerine göndermiş bulunuyorlardı.. [HÜSEYİN KIRCALI]

«— Hadi be kardeşim şu sonucu söyle de şampiyon kim oldu bilelim...»

— Ufff.. Sıkıntıdan patlıyacağım. Bu radyo da hâlâ maç verecek...»

«— Sevinciniz kursağınızda kaldı beyler. Galatasaray 6—0 galip...» [Fotoğraflar: HÜSEYİN KIRCALI]

G. Saray'ın mağlubiyet haberini yayan bir muzip taraftar yüzünden 10 dakika şampiyonluk rüyası gören

F. BAHÇE, BEŞİKTAŞ'I 1-0 YENDİ

■ Sarı — Lâcivertlilerin tek golünü bu yıl futbolu bırakacak olan gol kralı Ogün attı. Taraftarlar Fenerbahçelilere «ŞAMPİYON» diye tezahürat yaptı.

HAKEMLER: Ertuğrul Dilek (★★★), İsmail Hendek (★★★), Celâl Çerezci (★★★)

FENERBAHÇE: Yavuz (★★★★) — Levent (★★★), Ercan (★★★), Yılmaz (★★★★), Serkan (★★★) — Ziya (★★★), Fuat (★★★), Nedim (★★★) — Yaşar (★★★), Ogün (★★★), Zeki (★★★)

BEŞİKTAŞ: Şükrü (★★★) — Sami (★★), Erkan (★★★★), Barbu (★★★), Zekeriya (★★★) [Mehmet (★★)] — Yusuf (★★), Vedat (★★), Güray (★★★) [Güvenç (★★)] — Davut (★★★), Nihat (★★), Faruk (★★★)

GOL: Ogün Dk. 80 (1—0)

ÖZER YELÇE

FENERBAHÇELİ futbolcular omuzlarda taşınıyordu.. Sarı - Lâcivertli formalar elden ele dolaşıyordu.. Hattâ Başkan Faruk Ilgaz bile futbolcuları tebrik etmek için saha kenarına inmişti.. Peki şampiyon mu olmuştu Fenerbahçe?.. Hayır hayır sadece, yanlış bir anlama Sarı - Lâcivertli futbolcuları, 1-0'lık Beşiktaş galibiyetinden sonra on dakika bile olsa şampiyon ilân etmişti..

Sanki Fenerbahçe şampiyon olmuş gibi futbolcuların formalarına saldıran taraftarlar, yukarıdaki gibi sahneleri yarattılar. Üç kişi Yaşar'ın formasını almaya çalışıyorlar.. Yaşar yorgun ve şaşkın «yazı tura atalım arkadaşlar» diyor.. [YILMAZ CANEL]

Sezonun son dev maçıydı ve tribünler zevkli, kaliteli bir mücadele seyretmek isteyenlerle dolmuştu.. Ama ne gördü gelenler?.. Topu bir kenara bırakıp birbirlerini tekmeleyen adamlar, mevsim sonu sakatlıkları, değil gol atmak, topu kaleye bile yetiştiremeyen formdan çok çok uzak oyuncuları, futboldan bıkmış, mücadele hırsını yitirmiş adamlar... İşte Fenerbahçe'nin Beşiktaş'ı 1-0 yendiği maçın genel görünüşü..

Ne Beşiktaş, ne de Fenerbahçe galip gelmek için büyük bir çaba harcadılar.. Fenerbahçe forvetinin beceriksizliği, Beşiktaş'ın hücum adamlarının ise biraz ağır olması ligin sonunda ismi büyük futbolu küçük bir maç çıkardı ortaya..

Siyah - Beyazlılar oyuna iyi girdi.. Hattâ ilk dakikalarda Fenerbahçe kalesi önünde tehlikeli oldu.. Daha 4. dakikada Faruk daldı, Levent'i geçti.. Ortasını yaptı. Nihat yetişti.. Yavuz çıktı kalesinden ve top Yavuz'da kaldı..

Bunun hemen arkasından 6. dakikada Şükrü'nün kısa düşen degajını Serkan kesti.. Zeki'ye verdi, Zeki, Nedim'e uzattı.. Şut, fakat aut.. 11. dakikada ise Yaşar'ın ortasını Ogün ıskaladı, Ziya yetişti, vurdu ve top kalenin direğini yalayıp dışarı çıktı..

İkinci devre, Fenerbahçe'nin golü dışında, birinci yarının ikinci baskısı gibiydi.. 50. dakikada Yusuf daldı, top Yavuz'da kaldı.. 62. dakikada Barbu'nun frikik atışında top Yusuf'a geldi fakat Yavuz, Yusuf'un şutunu tuttu.. 80. dakikada hiç beklenmeyen bir şey oldu ve Fenerbahçe golü attı.. Nedim'in pasını Ogün yakaladı.. Şutladı.. Top Mehmet'e çarptı ve Beşiktaş kalesine girdi..

Devamı Sa. 11, Sü. 2 de

☆★☆ KİM UÇURDU BU BALONU?!..

NAMIK SEVİK

DÜN Fenerbahçe, Mithatpaşa'da, Galatasaray da 19 Mayıs Stadında şampiyonluk turu attı...

Kim yapmıştı bu azizliği? Maçın bitmesine 10 dakika kala Ogün golü atınca, tribünlerde bir tarafa koptu: «Fenerbahçe şampiyon».. Meğer bir seyirci «Radyodan Galatasaray'ın 2—0 mağlûp olduğunu duydum» demiş.. Haber bütün tribünleri sarıverdi. Halbuki o ana kadar uyutucu bir maç seyretmiştik.. İki takım top çeviriyor ve beraberliğe rıza gösteren bir oyun çıkarıyordu... Ne zaman ki Faruk Ilgaz sahada gözüktü, kaptan Nedim'e, Galatasaray'ın 2-0 mağlûp olduğunu işaret etti... İşte o andan itibaren Fenerbahçe gol yememek, Beşiktaş da puan cetvelinde dördüncülüğe çıkmak için didinip durdu.. Şeref turları, forma hediyeleri, öpüşmeler, sarılmalar.. Bu heyecanlı an hakemin düdüğüne kadar devam etti..

Fakat gerçek öğrenilip, Galatasaray'ın ilk devreyi 6-6 galip bitirdiği meydana çıkınca o ateşli seyirci sıcak havada, şampiyonluk yerine soğuk bir duş aldı. Daha önce Fenerbahçe, ikinciliğin korkulu rüyalarını görüyordu.. Fuar şehirlerine girme hakkını kaybetmemek için ecel terleri dökmüştü.. Eee, o korkudan kurtulup bir de şampiyonluğu kapmak.. Çölde serap gören bedevi arabe döndü Fenerbahçe.. Hayâl güzel, gerçek acıdır...

Maçın 80. dakikası... Fenerbahçe âni bir akına kalktı. Nedim ileriye doğru bir pas uzattı.. Ogün bir anlık şaşkınlık geçiren Barbu'dan seken topu önünde buldu.. Şutunu attı.. Meşin yuvarlak Mehmet'e çarparak Fenerbahçe'nin galibiyet, Ogün'ün «gol kralı» lığını ilân eden GOL olarak Beşiktaş ağlarına yukarıdaki gibi takılıverdi... Ogün gol girerken kendi kendine mırıldandı: «Bu iş burada biter, Ogün de sahadan gider».. diyor... Aynı Ogün, bir taraftarın omuzunda soyunma odasına giderken de, kaleci Yavuz yanlış duyduğu haber yüzünden «Fenerbahçe şampiyon» diye bağırıyor. [YILMAZ CANEL]

GARİP Maçtan Notlar

Ahmet Erol'un "Faruk bey çocuklar tur atsın mı ?,, sorusuna F. Bahçe Başkanı Ilgaz "DUR şimdi,, diyordu

İHSAN BİRİCİK

● Dün Futbol Federasyonunun «garip» bir kararı yüzünden çok «garip» şeyler oldu. Fenerbahçe maçı İstanbul'un 28 derece sıcağında saat 16.00'da başlarken, Ankara'nın 24 derece sıcağında Galatasaray — PTT maçı saat 17.00'de başladı. Neden? Niçin? Ve Federasyondan yetkili bir zatın cevabı «Şikeyi önlemek için» di o kadar! Bu «garip» karar yüzünden işte dün Mithatpaşa'da «garip» şeyler oldu.

● Fenerbahçe maçın bitmesine on dakika kala Ogün'ün ayağından «garip» bir gol atınca, numaralı tribünün ortasından kulağını radyoya dayamış biri «Galatasaray 2—0 mağlûp» diye bir lâf attı ortaya! Lâfın kırkbin kişilik stada yayılması bir dakika sürdü. Fenerbahçe'li taraftarlar «Şampiyon Şampiyon» diye bağır-

Devamı Sa. 11, Sü. 2 de

— NE OLUYOR BU ADAMA...

F.Bahçeli futbolcular maç sonu Lig şampiyonu olarak girdikleri soyunma odasından Lig ikincisi olarak çıktılar

İLKER ATEŞ

Fenerbahçeli futbolcular dün Türkiye ligi şampiyonu olarak girdikleri soyunma odasından Türkiye Ligi ikincisi olarak çıktılar!..

Fenerbahçenin on dakika kadar süren şampiyonluğu, kimden çıktığı belli olmayan bir «balon»la başladı.. Bir anda tribünleri dolduran Fenerbahçeli taraftarlar o balon haberin sevinci ile «Galatasaray 2.0 mağlûp» diye sevinçle havaya fırlarlarken Fenerbahçe Başkanı Faruk Ilgaz da taraftarlara uyup hızla oturduğu yerden fırladı ve neden kendisini aşağıda Fenerbahçelilere ayrılan bölmenin önünde buldu.. Yanındakiler den haberin doğruluk derecesini bağıra bağıra öğrendikten sonra kendisi de sahanın kenarına kadar gidip bağıra bağıra mutlu haberi futbolcularına duyurdu.

O âna kadar tribünlerdeki kıpırdanmalara meraklı bakan ve bir ümit ışığı arayan Fenerbahçeli futbolcular 1-0'lık galibiyeti korumak için olağanüstü bir gayretle direnirlerken Başkan Ilgaz da etrafını saran yüzlerce kişinin arasından «Üç dakika var, aman çocuklar» diye dive neredeyse heyecandan sahaya girmek üzereydi..

Bütün Fenerbahçelilerle birlikte en uzun üç dakikayı yaşayan Faruk Ilgaz hakemin bitiş düdüğü ile birlikte sahaya, şampiyonluğu muhtemel bir takı-

Devamı Sa. 11, Sü. 1 de

F. BAHÇE'Lİ OGÜN GOL KRALI OLDU

1970 - 1971 sezonu Türkiye Ligi gol kralığını Fenerbahçeli Ogün Altıparmak kazanmıştır. Ogün dün Beşiktaş'a attığı golle rakip kalelere bir sezonda tam 15 gol atmıştır. Gol kralığı kıyasmanında ikinciliği de 14 golle Mersin'li Osman almıştır.

İstanbul Karması Selânik'i 109 - 102 yendi

TANKUT ANTİKACI

İstanbul — Selanik Atletizm Karmalarının iki gün devam eden mücadeleleri dün Mithatpaşa Stadında yapılan müsabakalarla bitmiştir..

Ilk etabı 56 - 49 galip kapayan İstanbul'lu atletler dünkü yarışlarda aranın kapanmasına imkân vermemişler, Yunanlı rakiplerini 109 - 102 mağlûp ederek birinciliik kupasını almışlardır.

İkinci günün galip atletleri şunlardır:

200 Metre: Mihailidis 22.7 (Selanik)

400 Metre Engelli: Cengiz Akıncı 54.7 (İstanbul)

Muharrem Dalkılıç, 5000 metre yarışında rakibini geçmeye çalışırken. [YILMAZ CANEL]

800 Metre: Lazaridis 1.55 (Selanik)

3000 Metre Steeple: Hikmet Kirzuk 9.34 (İstanbul)

5000 Metre: Muharrem Dalkılıç 14.57.6 (İstanbul)

Sırıkla Atlama: Marinidis 4.00 M. (Selanik)

Disk Atma: Kampiçis 53.30 M. (Selanik)

Üç Adım Atlama: Aşkın Tuna 15.19 M. (İstanbul)

Çekiç Atma: Kampiçis 52.34 M. (Selanik)

4X400 Metre Bayrak: İstanbul Takımı 3.21.7 (Melih, Necdet, Ali, Fikret).

Ancak «deli» kelimesiyle izah edilebilecek birinin ortaya attığı bir haber Fenerbahçe'de on dakikacık «şampiyon» luk havası yarattı!. Yukarıda, Fenerbahçe başkanının bile inandığı bu haber Levent'i tebrik etmesine vesile oluyor. Ancak aşağıda Nedim «acı hakikati» kendisine söylüyor: «Abicim, Galatasaray 6-0 galip»... [HÜSEYİN KIRCALI]

GÖRÜNÜŞ

PTT VE D. SPOR DÜŞTÜ

Galatasaray, ilk devrede 7-1 yendiği PTT'yi, Ankara'da da aynı sonuçla yendi. İki puan aldı. «Tur» unu attı ve ŞAMPİYON oldu...

Fenerbahçe, Ogün'ün 15 golle gol kralı olduğu Beşiktaş maçını 1-0 kazanarak ikinciliği elde etti. Fenerbahçe bu yıl UEFA Kupası adını alan Fuar Kupasında Türkiye'yi Avrupa'nın kuvvetli takımları karşısında temsil edecek.

İkinci devrenin şampiyonluk kadar heyecanlı olan düşme yarışını kazanan Vefa 22 puan alarak en yakın rakibini dört puan geride bıraktı.

Ve nihayet Türkiye liglerinin hakikaten centilmen, hakikaten zaman zaman iyi futbol oynayan ama bu yıl müdafaa zaafları yanında gol kısırlığı içinde olan Ankara'nın iki takımı Demirspor ve PTT dünkü maçlarda da yenilerek Birinci Lige veda ettiler.

PUAN CETVELİ

Takımlar	O	G	B	M	A	Y	P
G. Saray	30	17	8	5	51	18	42
F. Bahçe	30	14	13	3	43	23	41
Göztepe	30	14	9	7	38	21	37
Eskişehir	30	10	14	6	29	24	34
Bursaspor	30	11	12	7	25	25	34
Beşiktaş	30	10	13	7	31	20	33
İst. Spor	30	12	9	9	29	22	33
Altay	30	12	8	10	32	22	32
Ank. Gücü	30	7	17	6	18	17	31
Samsun	30	10	9	11	29	33	29
M. İd. Y	30	11	6	13	27	26	28
Karşıyaka	30	8	11	11	15	27	27
Boluspor	30	6	12	12	17	31	24
Vefa	30	4	14	12	28	48	22
Demirspor	30	3	12	15	17	37	18
P.T.T.	30	5	5	20	16	51	15

SPOR TOTO Sonuçları

Vefa — Samsun	0
Karşıyaka — Mersin	1
Yenişehir — Bahçeli	1
Fenerbahçe — Besiktaş	1
PTT — Galatasaray	2
Altay — Ankaragücü	1
Eskişehir — Demirspor	1
Boluspor — İstanbulspor	0
Bursaspor — Göztepe	1
Urfa — Rizespor	1
Yedikule — Beyoğluspor	1
Adalet — Burdur	0
Yeşilova — Hasköy	1

Bizimle birlikte yarışa giren rakiplerimizin kadrolarında şampiyonluk anlarını yaşamış kişiler çoğunlukta idi. Biz ise bütün bir mevsim boyu çocuklarımıza GÖRMEDİKLERİ BİR MEYVENİN LEZZETİNDEN BAHSEDECEKTİK...

Yazan: COŞKUN ÖZARI
G.Saray Teknik Direktörü

BÜTÜN bir mevsim, az konuşmağa gayret ettim... Cünkü başlangıçta öyle bir söz etmiştim ki... Arsenal da her yıl şampiyon olmaz, ama her Arsenal'li Arsenal'li olduğu için iftihar eder demiştim... Bununla benim ve Galatasaraylı yöneticilerin, Galatasaraylı futbolcularda, şampiyonluktan daha önce gelen bâzı vasıfları aradığımızı anlatmak istemiştim... Esasında bugün de bütün samimiyetimle söylüyorum... Galatasaraylı futbolcular bütün bir yıl, profesyonel bir futbol takımından daha çok bir «Kolej» takımı havasında idiler... Şimdi Ligin ortalarına doğru bir gazeteci arkadaşımın bana bütün iyi niyeti ile «Ağabey, gazeteden kızıyorlar. Hiç havadis getirmiyorsun diye... Birisine ceza verin veya kadro harici bırakın ki, bize de iş çıksın» deyişini hatırlıyorum... Bugün bu gazeteci arkadaşımın istediğini yerine getirememenin sevinci içindeyim... İsterdim ki yalnız bizim etrafımızda olanlar, bizi görenler değil, uzaktaki tüm Galatasaraylılar bu yılki Galatasaraylı futbolcuların en büyüğünden en küçüğüne kadar nasıl bir yaşantı içinde olduklarını görebilsinler...

Bundan evvel Galatasaray'da uzun yıllar antrenörlük yapmıştım... Şampiyonluklar kazanmış, hattâ çifte şampiyonluklar görmüştüm... O zamanın kadrosunda olan futbolcularımızın da efendiliklerine, takım sevgilerine diyecek yoktu... Ancak, bugünkü ortamda, babanın karşısında ayak üstüne atılabilen, yüzüne sigara dumanı üflenebilen bir zamanda, böylesine disiplinli ve ciddi olabilmenin anlamını ben daha önemli buluyorum. Bütün bunları anlatmamın nedeni ise, benim öteden beri başarının sağlanmasına, hakemin maçın başlama düdüğünü çalmasından çok önce hazırlanması gerektiğine inanmamdandır..

Devamı 11. sayfada

YASİN

EKREM

AYDİN

ERGÜN

MUZAFFER

TUNCAY

GÖKMEN

UĞUR

METİN

MEHMET

OLCAY

AHMET

NİHAT

SUPHİ

Şampiyonluğun ne olduğunu bilmeyenlerin çoğunlukta olduğu bir kadro ile mevsime girmiştik...

G. SARAY ŞAMPİYON

OYUN BİTTİ

ERGUN EMEK

ANKARA'dan yazıyor

LİG oyunu bitti... Bir şampiyon lâzımdı. Bu, Galatasaray oldu..

Sarı - Kırmızılı takım, kupaya ne kadar zor ulaştıysa, PTT maçını o derece kolay kazandı. Sahaya kendileri değil de, sadece formaları çıkan Sarı - Siyahlı futbolcular, oyunun 12. dakikasına kadar sözüm ona direndiler. Böyle olunca da bir türkeklik geldi Galatasaraya. Ama Sarı - Kırmızılılar, üç dakikada üç gol atma ustalığını gösterince, herşey bitti... Galatasaray şampiyonluğunu ilân ederken, PTT sahadan tamamen yok olup gitti. Kaybolan sadece Ankara takımı değil, oyunun hırsı ve heyecanı idi. Sarı - Kırmızılılar, rakip takım kalecilerinin şaşkınlığından da istifade edip, farkı altıya çıkarınca, duruldular... Ama şurası unutulmamalı ki, gol farkının artmasında en büyük rolü oynayan futbolcular olan, Ahmet ve Metin sahanın en iyileriydi. Garip iki tesadüf de vardı oyunda. Galatasaray PTT'yi ilk yarıdaki aynı netice ile yeniyor

Devamı Sa. 11, Sü. 1 de

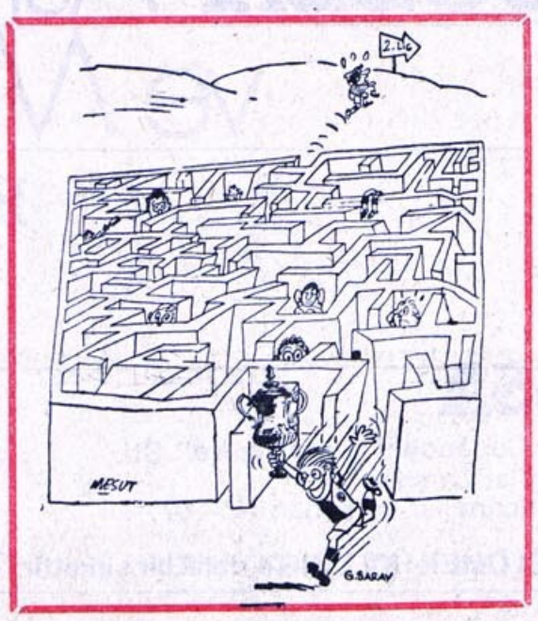

BAŞBAKAN NİHAT ERİM, G. SARAY'I KABUL EDECEK

ANKARA, ÖZEL

Başbakan Nihat Erim, Türkiye Lig Şampiyonu Galatasaray takımını bugün saat 9.30'da kabul edecektir.

Başbakan Erim bu kabulünde Sarı - Kırmızılıları tebrik edecek ve tanışacaktır.

Sarı-Kırmızılı futbolcular bu kısa toplantıdan sonra 13.30 uçağı ile Ankara'dan İstanbul'a hareket edeceklerdir.

BRİAN BİRCH İNGİLTERE'YE GİDİYOR

Galatasaray'ın İngiliz antrenörü Brian Birch, yarın İngiltere'ye gidecek ve 1 hafta sonra eşi ile çocuğunu alıp tekrar Türkiye'ye dönecektir. Antrenör gelecek sezon için yöneticilerle Cumhurbaşkanlığı Kupası'ndan sonra konuşacaklarını açıklamıştır.

Sarı - Kırmızılılar, şampiyonluk turu attıkları son maçta, PTT'yi 7-1 mağlûp ettiler...

HAKEMLER: Fehmi Pazarcı (★★★), Sadık Özen (★★★), Oğuz Özden (★★★)

GALATASARAY: Yasin (★★★) — Ekrem (★★★), Tuncay (★★★), Muzaffer (★★★), Aydın (★★★) — Olcay (★★★★), Ergün (★★★), Ahmet (★★★★) [Uğur (?)] — Mehmet (★★★), Gökmen (★★), Metin (★★★★)

PTT: Selâhattin (★) [Aydoğan (★★)] — Esen Ali (★), Cevdet (★) [Alpay (★★)], Enver (★★), Muzaffer (★) — Haydar (★★), Fethi (★), Tahsin (★★) — Fevzi (★), Feridun (★), Erol (★)

GOLLER: Metin Dk. 12 (1—0), Ahmet Dk. 14 (2—0), Ahmet Dk. 15 (3—0), Ergün Dk. 22 (4—0), Mehmet Dk. 27 (5—0), Ahmet Dk. 29 (6—0), Metin Dk. 84 (7—0), Haydar Dk. 88 (7—1)

SAFTER YİLMAZ

ANKARA'dan bildiriyor

HAFTALARDIR, aylardır gol göremeyen Ankara seyircisi Galatasaray'ı şampiyon olarak alkışlarken, sezonun son lig maçında gole de doydu..

İki sene önce Şekerspor İkinci Lige düşerken Ankara'da şampiyonluklarını ilân eden Sarı Kırmızılılar bu defa da PTT'nin lige veda maçında yine Ankaralılar önünde şeref turlarını attılar.

Ligin 30. maçında PTT, şampiyon adayı karşısında pek direnmedi. Arzulu Sarı Kırmızılı oyuncular karşısında moralsiz PTT'liler ne markaj yaptılar ve ne de teke tek mücadelelere girdiler.. Bunun sonucuna kalecilerinin hataları da yüklenince ilk yarım saatte birbirini takibeden altı gol geldi. İkinci yarıda PTT defansı ofsayt taktiği ile oynayarak Galatasaray hücumlarını kesmekte başarılıydı... Ancak netice çoktan belli olmuştu... Galatasaray ilk 10 dakika sahaya alışıp, heyecanını yendikten sonra golleri sıralamaya başladı... Üç dakika içinde de üç gol geldi.

12. dakikada Gökmen'in ara pası ile Metin kaçtı ve tek başına ceza sahasına girerek, ileri çıkan kalecinin yanından ağları havalandırdı. Aradan iki dakika geçmemişti ki, bu defa sağdan

Devamı Sa. 11, Sü. 1 de

ŞAMPİYON AMERİKA SEYAHATİNİ DE KAZANDI...

ALİ ABALI

ANKARA'dan bildiriyor

• Düşenin dostu olmaz misali, PTT'ye Birinci Ligdeki son maçında son tekmeyi de şampiyon Galatasaray vurdu. Hatta Sarı Kırmızılılar ilk gollerini PTT'nin ısrarla geri istediği Metin'in ayağından kazandılar...

• Sahaya Galatasaray'lılar başlarında Selâhattin Beyazıt ve Turgan Ece olduğu halde çıktılar Sarı - Kırmızı-

Devamı Sa. 11, Sü. 2 de

Diğer spor haberlerimiz 10. ve 11. sayfamızdadır

PTT maçı sona erdikten sonra taraftarlar «TUR, TUR» diye bağırmağa başladılar: Resimde Ekrem ve Ahmet tur için Brian Birch'ü saha ortasına götürürlerken görülüyor.

G. Saraylı futbolcular yağmur, kar, çamur demeden bir sene çektikleri cefayı sonunda en büyük emelleri olan şampiyonlukla kutladılar. Resimde Özarı omuzlarda görülüyor.

[ASAF UÇAR]

Galatasaraylı taraftarlar PTT zaferinden sonra şampiyon olan takımlarına sevgi tezahüratı yaptılar. Bu kadarla da kalmadılar, onları omuzlara aldılar. Resimde, Galatasarayın sessiz fakat başarılı antrenörü Brian Birch taraftarların omuzlarında.

[ASAF UÇAR]

1971-1972

Galatasaray Şampiyon...

Galatasaray'a geldiğim zaman gözüme ilk çarpan şey kondisyonsuzluk ve eski çalışma metodu oldu.. Ligin başlamasına kısa bir zaman kalmıştı. Futbolcuları, düşündüğüm, yapmayı arzuladığım şeylere alıştırmaya kalksam, zamanla yarışmak zorunda kalacaktım.

Maç bittikten sonra Galatasarayın İngiliz Antrenörü Brian Birch de kendini bir anda taraftarların omuzlarında buldu. Birch, sol elinde tuttuğu kupayı seyircilere gösterirken, sağ eli ile de yumruğunu sıkmış, tribünlere «Bağırın bağırın» diye işaretler yapıyordu. (ÖZDEMİR GÜRSOY)

yazan:

BRİAN BİRCH
(G.Saray Antrenörü)

DİSİPLİN YÖNÜNDEN FAZLA SERTLİK GÖSTERMEDİK. KAMPA GİRDİĞİMİZ ZAMAN FUTBOLCULAR, ONLARA BAĞIRIP ÇAĞIRMAYACAĞIMI, ONLARI AZARLAMAYACAĞIMI BİLİYORLARDI. AMA KİM OLURSA OLSUN 2000 LİRADAN BAŞLAMAK ÜZERE CEZA VERECEĞİMİN HERKES FARKINDAYDI

— I —

HER antrenörün en büyük arzusu, hattâ hırsı bir şampiyonluk kazanmaktır. Bir insan uluslararası çalıştırıcı durumuna geldiği zaman daima kazanmayı düşünmelidir. Bâzi kimseler buna «rekabet ruhu» diyorlar ve ben de bir dereceye kadar bunun doğruluğuna inanıyorum. Fakat bu ruh başarı için yeterli değildir. Birçok faktör başarıda rol oynar.

GALATASARAY'a antrenör olarak geldiğim zaman gözüme çarpan ilk şey kondisyon eksikliği ve eski model çalışma sistemi oldu. Liglerin başlamasına çok az vakit kalmıştı... Eğer futbolcuları benim düşündüğüm, yapmayı istediğim şeylere alıştırmaya kalksam, zamanla yarış etmek zorunda kalacaktım.

FAKAT çocukların hepsi çalışmayı arzuluyordu. Bu nedenle kısa zamanda benim istediğim yola kendiliklerinden girdiler. Ve benim metoduma alıştılar. Evet, bâzıları benim yolumu zor bulmuşlardı. Geriye dönmek istiyorlar ve oyun içinde bildiklerini yapıyorlardı. Ama zaman ilerledikçe onlar da benim düşünce tarzıma uymak zorunda kaldılar.

AMACIMIZ yaratılan boş sahalara girmekti. Meselâ, beklerimiz top bizdeyken hücuma geçmeliydi, böylece top bizim sahamızdayken hücumda bile bir fazla adamımız oluyordu.

İLK zamanlar bu hareket fazlasıyla etkili oldu. Zaman ilerledikçe diğer takımlar bu taktiğin faydasını görüp bizi durdurmak için yeni metodlar bulmaya çalıştılar. Korner ve frikikler özel bir şekilde atılıyordu. Bunun da karşı yolları bulundu. Bizi seyredenler ikinci hareketimizi durdurmaya çalıştılar ve bunu da zaman zaman başardılar. Ancak son zamanlarda diğer takımların da bizim korner ve frikik atışlarımızda uyguladığımız metodları kullanmaya başladığını gördüm

DİSİPLİN yönünden fazla sertlik göstermedik. Kampa girdiğimiz zaman futbolcular onlara bağırıp çağırmayacağımı, onları azarlamayacağımı biliyorlardı. Ama bundan daha iyi bildikleri bir şey vardı ki, onlara, kim olursa olsun, en az 2.000 liradan başlamak üzere ceza vereceğimin herkes farkındaydı. Ve ben 10.30'da yatacaksınız dediğim vakit, 10.30'da yatmak zorundaydılar. Bu saatte yatmayan olursa cezalanacaktı. Bundan emindiler... Bu işte Ayhan, Uğur, Muzaffer gibi yaşlı futbolcuların bana çok yardımı oldu... Şunu da söyleyeyim ki, hiç bir antrenör bunlardan daha iyi futbolcular bulacağını tahmin edemez.

(Devamı var)

Brian Birch'ün "ŞAMPİYON G. SARAY" başlıklı yazı serisinin yayın hakkı "Milliyet" gazetesine aittir...

Karşılaşmanın 35. dakikasında ilk golün kahramanı Gökmen, ceza sahası dışından korkunç bir şut attı. Talip köşeye doğru uçtu ama top çoktan filelere yapmıştır. (Yanda) Kaptan Uğur, Futbol Federasyonu sözcüsü Nazım Özbay'dan şampiyonluk kupasını aldıktan sonra omuzlarda. Önplânda ise Beyazıt (Solda), Özbay (Sağda). (Üsteki resim). GÜRSOY - NOBERİ

Gökmen'in golleriyle Bolu'ya 2-0 galip gelen Sarı-Kırmızılılar taraftarların coşkun tezahüratı arasında Kupa'yı alarak şeref turu attılar

HAKEMLER: Muzaffer Sarvan (★★), Salt Yaşar (★★★), Yaşar Marmara (★★★).
GALATASARAY: Nihat (★★★) — Ekrem (★★★), Muzaffer (★★★), Tuncay (★★★★) Aydın (★★★) — Bülent (★★★) [Ahmet (★★)], Ayhan (★★★), Mehmet (★★★) — Metin (★★★), Gökmen (★★★★), Uğur (★★★).
YEDEKLER: Yâsin, Samim, Tarık, Oleay.
ANTRENÖR: Brian Birch (★★★).
BOLUSPOR: Talip (★★★) — Bilgin (★★), Vadi (★★) [Rıdvan (★★)], Lütfü (★★) [Rabbani (★★★)], Fikret (★★) — Nadim (★★), Ahmet (★★), Vedat (★★) — Cengiz (★★), Sener (★★), Çetin (★★★).
YEDEKLER: Eyüp, Mehmet, İbrahim.
ANTRENÖR: Lütfü (★).

NEZİH ALKIŞ

NOTLAR: Hava açık. Isı 30 derece. Zemin futbol oynamağa müsait. Karşılaşmanın ikinci yarısından itibaren stadın ışıkları yandı. 75. dakikada hava iyice kararınca hakem, bevaz topla maçı devam ettirdi. Maç öncesi, Sarı — Kırmızılı taraftarlar antrenör Brian Birch'e bir buket verdiler. Galatasaray 20 Boluspor 16 faul yaptılar. Galatasaray 11 kornerine karşılık, Bolusporlular bir korner atabildiler. Maçtan sonra Galatasaray'a Şampiyonluk Kupasını Federasyon Sözcüsü Nazım Özbay verdi. Gökmen haricinde bütün futbolcuların şeref turu sırasında formalarını taraftarlar aldı.

☆

Galatasaray, Boluspor 2—0 yendi ve Şampiyon oldu..

Maç öncesi, eğer Eskişehirspor Lıgde Ankara gücünü yenerse, Boluspor, Galatasaray önünde bir galibiyet alırsa, veya her ikisi de mağlûp olursa diye, Eskişehirspor ile Fenerbahçeye şampiyonluk şansı tanıyanlar aldandılar..

Çünkü, son 45 dakika hariç, fırtına gibi bir Galatasaray gördük sahada.. Bir an önce hedefe ulaşmak için acele eden, Bolu defansını hallaç pamuğu gibi atan bir Sarı—Kırmızılı onbir izledik. Ali Sami Yen'de... Üstelik, Boluspordan da, Galatasaraya karşı koyacak ne hali vardı, ne futbolu, ne de tekniği..

• • •

Taraftarlarının «ŞAMPİYON.. ŞAMPİYON» diye maç öncesinde «ŞAMPİYON» ilân ettiği Galatasaray ilk devrede nefis bir futbol ortaya koydu... Hele Gökmen'in attığı iki gol de birbirinden harikaydı. Bunun yanı sıra, biri Gökmen'in diğeri Mehmet'in iki vuruşunun direklerden dönmesi de Sarı — Kırmızılılar hesabına şanssızlıktı.. Galatasaraylıların ikinci yarıda sonucu kâfi görürcesine işi hafiften almaları seyircileri gol seyretme zevkinden mahrum ettiği gibi oyunu da tatsızlaştırdı..

• • •

Boluspora gelince, koca doksan dakika içinde

Devamı Sa. 10, Sü. 6 da

KALEMDEN

Hakeden şampiyon oldu

NAMIK SEVİK

... Ve şampiyonluk tpini Galatasaray gö-tüsledi

Koca bir sezon kar, çamur, yağmur, rüzgâr demeden dağ—tepe aşıp deplâsmandan deplâsmana koşup, mutlu son'a ulaştı Sarı—Kırmızılılar. Ancak bu biraz güç olmu Galatasaray için. Esasen önemli olan da güç olanı başarmaktır.

Ligin ortasındanberi tutturduk; bu takımı durdurmak zor dive Evet Galatasaray bizim olduğu kadar herkesin görüşü ile Türkiye'nin en kuvvetli kadrosuna sahipti. Kolektif futbol anlayışı vardı disiplini vardı İyi bir hocası vardı. Ve en mühimi iş ahlâkı vardı futbol-

Devamı Sa. 10, Sü. 5 de

Çalışan kazandı

COŞKUN ÖZARI

Mevsim başında «Bu yıl kim şampiyon olur?» sorusuna «Galatasaray» diyenleri utandırmadı Sarı — Kırmızılı gençler.

Bütün bir lig maratonunu yılmadan usanmadan koşan ve iyi başarı ile göğüslever futbolcuları ile taraftarları ne kadar öğünse azdır. Birkaç kez Galatasaray'lı futbolcuların idmanını izlemiştim. «Ağır vorucu» demeden, «Ben koşamam voruldum» demeden birbirlerini omuzlayarak buraya geldi bu çocuklar. Birbir

Devamı Sa. 10, Sü. 7 de

ŞAMPİYONLUK TATLI ŞEYDİR

CAN BARTU

ŞAMPİYONLUK tatlı şeydir.. Galatasaray da dün Boluspor'u ilk yarım saat içinde attığı iki golle yenip şampiyonluğun zevkine varmış oldu.

Neticeye Gökmen'in attığı nefis gollerle varan Sarı-Kırmızılılar canlı ve diri bir futbol ortaya koydular. Fakat Galatasaray takımı bütün canlılığına rağmen taraftarlarına şampiyonluğu sindirecek bir oyun gösteremedi Sarı-Kırmızılı ekip hele maçı iki farkla lehine çevirdikten sonra nefsâlâ bir sezon tribünlerde alkış tutan taraftarlarına zevkli dakikalar yaşatabi-

Devamı 9 da

Omuzlara kaldırılan Birch taraftarlara seslendi

«Daha çok bağırın, daha çok alkışlayın çünkü biz bunu hakettik»

İngiliz antrenör, «Bu şampiyonluk herşeyin sonu değil, başlangıcıdır» dedi ve gözlüğü ile eşofmanını kaptan Uğur'a, antrenman eşofmanı ile ayakkabılarını Bülent'e, şort ve fanilasını da Ayhan'a hediye etti...

ÖZER YELÇE

90 dakika sona ermiş ve Boluspora 2—0 yenen Galatasaray şampiyonluğunu ilân etmişti. Başkan Beyazıt, sahaya indi ve futbolcularını öperek tebrik etti. Resimde Beyazıt (solda), Muzaffer'i tebrik ederken... (ÖZDEMİR GÜRSOY)

30 maçlık maratonun son 90 dakika da bitti ve Galatasaray Şampiyonluğunu ilân etti.. Hem de omuzlara alınan antrenör Brian Birch'in yumruğu kaldırıp, «Daha çok bağırın, daha çok alkışlayın Biz bunu hakettik..» sesleri arasında..

Evet, İngiliz antrenör şeref turu öncesinde böyle bağırıyordu Sonra içeri çirildi ve Birch 30 maçlık maraton boyunca gözünden çıkarmadığı gözlüğünü, maçta giydiği eşofmanını kaptan Uğur'a, antrenman eşofmanı ile ayakkabılarını Bülent'e, şortu ile fanilasını da Ayhan'a «Alın bunlar da size şampiyonluk hatırası» diyerek hediye etti..

Herşey sahada olmuştu ve maç bitince de 90 dakikanın verdiği mutluluk yaşanıyordu.. Birch önceleri kenarda durdu. Sonra Mehmet koştu yanına ve boynundaki

Devamı Sa. 10, Sü. 5 de

1. TÜRKİYE LİGİNDE DÜNKÜ MAÇLAR

F. Bahçe. Samsun'da puan aldı: 1-1

HAKEMLER: Nihat Özbirgül (★★), Erol Esentürk (★★), Lütfi Kesgelioğlu (★★★)

SAMSUNSPOR: Tekin (★★) — Barbaros (★★), Cengiz (★★), K. Ali (★★★★), B. Ali (★★★) — Rıfat (★★★), B. Temel (★★★), Acun (★★★) — K. Temel (★★★), Nuri (★★★), Adem (★★)

YEDEKLER: Hamdi, Sami, Ali İhsan, K. Mehmet

ANTRENÖR: Lefter (★★★)

FENERBAHÇE: Datcu (★★★) — Niyazi (★★★), Cevher (★★★), Serkan (★★★), Levent (★★★) — Ziya (★★), Ersoy (★★), Ostojiç (★★) — Canan (★★), Osman (★★), Muharrem (★★★★)

YEDEKLER: Rasim, Numan, Abdullah, Yaşar

ANTRENÖR: Selâhattin Torkal (★★★)

METİN ER

SAMSUNdan bildiriyor

NOTLAR: Hava güzel ve güneşli, ısı 25 derece. Seyirci 11.000, hasılât 87.500 lira. Samsunspor ilk yarıda 5 faul, 3 korner kullanırken, Fenerbahçe 7 faul attı, korner kullanamadı. 24. dakikada hakem Rıfat'a sarı kart gösterdi, 28. dakikada da Osman'a tekme atan Barbaros'u oyundan attı. Barbaros direnince antrenör Lefter kendisini tokatlayarak sahadan çıkardı.

☆

GALATASARAY'IN yenilebileceğini, Eskişehirspor'un puan kaybedebileceğini düşünerek binde bir ihtimalle şampiyonluk arayan Fenerbahçe, Samsunspor karşısında kesinlikle yapması gereken şeyi, yâni galip gelmeyi başaramadı: 1 - 1.

Samsunspor maça hızlı girdi ve daha 2. dakikada galip duruma yükseldi... K. Ali soldan kaydı ve ortaya benzer bir şut çıkardı, top önce Levent'e, sonra yan direğe çarparak Fenerbahçe ağları ile kucaklaştı...

Samsunspor bastırırken gol Fenerbahçe'den geldi.. 20. dakikada Ziya'nın pasına dalan Muharrem, ceza sahası üzerinden şâhâne bir vole ile topu Samsunspor filelerine beraberlik golü olarak taktı...

Samsunspor golle birlikte yeniden hücuma kalktı. 21. dakikada K. Temel'in şutu Datçu'da kaldı... 24. dakikada Acun'un nefis şutu direği yalayarak dışarı çıktı,.. İlk yarının bundan sonraki dakikaları karşılıklı akınlarla geçti...

Fenerbahçe, 38. dakikada Osman'a tekme atan Barbaros'un oyundan atılması ile 10 kişi kalan Samsunspor önünde, ikinci yarıya hızlı bir tempo ile girdi...

81. dakikada Ziya'nın uzaktan sert şutu direği sıyırarak autu boyladı... 85. dakikada gerilerden koparak gelen Levent'in çapraz şutunun az farkla dışarı çıkması, Fenerbahçe hesabına şanssızlıktı...

F. Bahçe, Samsunda futbol sergiledi

Necati Karakaya

Samsun'dan yazıyor

Maç öncesi şampiyonluk veya ikincilik konuşmaları yapan Fenerbahçeli futbolcular, Samsunspor karşısında canlı ve seriydiler. Ancak karşılarında sert bir takım ve hırçın bir seyirci bulunca zamanla duraladılar.

Fenerbahçe, bütünüyle Samsun 19 Mayıs Stadında iyi bir futbol sergiledi. Hemen herkes görevini antrenörün arzusuna göre yaptı. Nitekim maç sonrası Torkal futbolcularının başarısını övüyor, «Daha fazlasını veremezdik» diyordu.

Sarı-Lâcivertli kalede her zamanki gibi görevini yapan bir Datcu. İleri geri çalışan bir Levent, orta sahayı iyi kontrol eden bir Ziya, hırslı ve dalıcı bir Muharrem, pasör bir Osman vardı. Son 50 dakika içinde Fenerbahçe'nin rakibi 10 kişi kalmıştı. Sarı-Lâcivertliler bu futbolcunun eksikliğinden boşalan sahayı düşünceli ve yerinde paslarla dolduramadılar. Fakat herşeye rağmen geriden top çıkarışlarda, orta sahayı kontrolde ve kontrataklarda başarılıydılar. Küme düşme tehlikesinden uzaklaşan ve bu nedenle çok rahat bir oyun oynaması gereken Samsunspor, keşfedilemeyen bir heyecanın, bir telâşın içindeydi. Bu hırs rakibin isminden mi yoksa yaklaşan transferden mi doğuyordu, bilinemedi. Fakat gerçek olan bir şey varsa, sahadaki futbolcuların hırsına zamanla seyircinin de uymuş olmasıydı. Datcu'ya ve yan hakeme ufak tefek taşlar atılmasa, maç daha renkli, daha kaliteli geçebilirdi. Samsunspor zamanla ağırlaştı. Oyunun sonuna kadar ayakta kalıp iyi not alanlar ise K. Ali, Tekin, B. Ali, Nuri ve Cengiz'di.

MERSİN, BEŞİKTAŞ'I 3-0 YENDİ

☆

NOTLAR: Hava kapalı, ısı 25 derece. Saha çimen ve futbola müsait. Maçı 5800 kişi, 62 bin lira ödeyerek izledi. Hakem, Beşiktaş'tan İhsan ve Mersin İdmanyurdu'ndan da Cihat'a birer İhtar verdi. Mersin İdmanyurdu 12 korner atışı yaparken, Beşiktaş 3 korner atışını kullandı.

☆

MERSİN İdmanyurdu, Beşiktaş karşısında net bir galibiyet aldı: 3 - 0...

Maç hemen hemen golle başladı. Daha 1. dakikada sol tarafa depläse olan Zeki, topu Ömer'e uzattı. Mustafa faulle kesti bu akını.. Mustafa'nın frikik atışında, Alp yakından durumu 1 - 0 yaptı. Golden sonra Beşiktaş oyunda dengeyi kurdu ve zaman zaman rakip kale önünde gol aradı. Devre karşılıklı akınlar arasında 1 - 0 sona erdi.

İkinci yarıya Mersin İdmanyurdu çok hızlı başladı ve 49. dakikada ikinci golüne de kavuştu. Güray'ın ara pasına dalan Zeki, kapalı köşeden golleri ikiledi. Maçın bitmesine 10 dakika kala Mersin İdmanyurdu bir penaltı atışı kazandı. Ve Mustafa, takımının üçüncü golünü de sağladı.

HAKEMLER: İhsan Türe (★★), Turan Tepeçalı (★★), Birol Dinç (★★★).

MERSİN İDMANYURDU: Fikret (★★) — Akın (★★★), Cihat (★★), Mustafa (★★), Refik (★★★★) — Alp (★★), Remzi (★★) [İbrahim (★★★)], Ömer (★★★) — Zeki (★★★), Güray (★★★), Ayhan (★★).

YEDEKLER: Muhittin, Selâhattin, Güvenir.

ANTRENÖR: Turgay Şeren (★★★).

BEŞİKTAŞ: Aydın (★★) — Davut (★★★), Mustafa (★), İhsan (★★), Zekeriya (★★★) — Vedat (★★★), Muzaffer (★★), Sanlı (★★) — Bülent (★★★), Faruk (★★★), Tuğrul (★★).

YEDEKLER: Şükrü, Cemal, Mehmet.

ANTRENÖR: Necmi Mutlu (★★).

ÇETİN YASSIKAYA

MERSİN'DEN BİLDİRİYOR

TÜRKİYE LİGİ PUAN CETVELİ

Takımlar	O	G	B	M	A	Y	P	Kp
Galatasaray	30	17	8	5	34	14	42	18
Eskişehir	30	15	9	6	63	34	39	21
Fenerbahçe	30	14	11	5	37	21	39	21
Beşiktaş	30	12	10	8	28	23	34	26
Ankaragücü	30	10	13	7	22	22	33	27
Bursaspor	30	12	8	10	29	24	32	28
M. İd. Y.	30	10	10	10	35	29	30	30
Adanaspor	30	9	12	9	28	26	30	30
Göztepe	30	10	9	11	32	32	29	31
Vefa	30	9	10	11	23	27	28	32
Altay	30	9	9	12	29	40	27	33
Giresun	30	11	5	14	26	43	27	33
Samsun	30	5	15	10	14	21	25	35
Boluspor	30	8	8	14	23	33	24	36
İst.Spor	30	6	9	15	22	35	21	39
Karşıyaka	30	5	10	15	19	40	20	40

SPOR — TOTO SONUÇLARI

Vefa — Göztepe	: 1
Toprakofis — Altınordu	: 2
PTT — Trabzon	: 1
İstanbulspor — Adanaspor	: 0
Galatasaray — Boluspor	: 1
Altay — Giresun	: 1
Ankaragücü — Eskişehir	: 0
Mersin — Beşiktaş	: 1
Samsun — Fenerbahçe	: 0
Bursa — Karşıyaka	: 1
Sivas — Ad. Demirspor	: 1
İzmirspor — Afyon	: 1
Denizli — Konyaspor	: 0

Mehmet Tümkan Sofya'da birinci

SOFYA, A.A.

Sofya Uluslararası Atletizm Yarışmasının ilk gününde Mehmet Tümkan 1500 metrede 3.49.0 ile birinci olmuştur.

G. Saray şampiyon

Baştarafı Onikincide

bırakın doğru dürüst bir pası, Nihat'a şöyle tehlikeli olacak bir tek şut atamadılar... Biraz direnmek istediler ancak bunaltıcı Galatasaray akınları karşısında âciz kaldılar..

• • •

Fırtına gibi bir başlangıç seyrettik. Daha birinci dakikada, Gökmen'in kafa vuruşu direğin yanından dışarı çıktı. Bu akınla coşan Galatasaray 8. dakikada Şampiyonluğunu ilân etti. Bülent'in sağa kaçan Uğur'a verdiği pası bu futbolcu ortaya gönderdi.. Gökmen aradan fırladı ve nefis bir kafa vuruşu ile fileleri havalandırdı.. 10. dakikada Mehmet'in şutunun yan iç direğe vurup, sonra da yerde yatan Talip'in kucağına düşmesi Sarı — Kırmızılılar için şanssızlıktı.. 35. dakikada Gene Gökmen şahane idi.. Ortada bir top kaptı. Ceza sahasının dışında idi.. Ani bir şut çıkardı.. Top gitti ve doksana yapıştı.. Bir dakika sonra golün kahramanı Gökmen'in yere vurdurarak attığı kafa şutu direğe çarptı..

• • •

İkinci yarıda gol adedinin artmasını bekliyorduk.. Fakat Galatasaray'ın ağırlaştığını gördük.. «Bu kadar yeter de artar» gibisinden işi hafife aldılar.. Ve bu nedenle de gol olmadı..

• • •

Kısacası, büyük maratonu, hayli tehlikeler atlatmasına rağmen Galatasaray önde bitirdi.. Sarı — Kırmızılılar Türkiye Ligi Şampiyonu olurken kendi stadları Ali Sami Yen'de de ilk turlarını attılar..

DAHA ÇOK BAĞIRIN

Baştarafı Onikincide

çiçeği antrenörün boynuna koydu. ardından da Gökmen İngiliz hocayı omuzlara kaldırdı.. Bundan sonra bir an için Birch'ün boynunda üç çiçek demeti göründü.. O da çiçeklerden birini Bülent'in boynuna taktı..

Herkes memnundu maçtan da şampiyonluktan da.. Başkan Selahattin Beyazıd **«Çok memnunum. Söyleyecek bir şey bulamıyorum.. Amacımıza ulaştık.. Şimdi tek arzumuz Avrupa sahalarında Türkiye'yi iyi temsil etmektir..»** diyordu.. Asbaşkan Turgan Ece ise **«Zorlu bir maratonu şampiyon olarak bitirdik. Lig boyunca centilmence mücadele ettiğimize inanıyorum. Hakkımız olan şampiyonluğu aldık..»** şeklinde konuşuyordu..

İngiliz antrenör Brian Birch ise her zamankinden daha sevinçli, daha rahat, daha sakindi.. **«Galatasaray büyük bir takım, büyük bir kulüp ve çok büyük bir camia.. Bu alınan şampiyonluk herşeyin sonu değil başlangıcıdır. Galatasaray'ın Avrupa'da çok şeyler yapabileceğine inanıyorum. Bu takım ismini kısa sürede Avrupa'da duyuracaktır..»** diye içinden gelenleri dudaklarından döküyordu... Sonra da ekliyordu İngiliz antrenör **«Bu gece o kadar mesut dum ki ne yapacağımı şaşırdım.. Önce rakı içeceğim.. Sonra viski ile devam edeceğim en sonunda da şampanya ile bitireceğim.. Kısacası artık sarhoş olmak istiyorum..»**...

Bunlar maç sonrası olanlar.. Ya maçın içinde 90 dakikalık heyecan boyunca İngiliz antrenörün duydukları, düşündükleri ve söyledikleri?

İşte onları da şöyle özetlemek mümkün:

Birch en çok **«Go Metin.. «Hadi Aydın..» «Şut Mehmet..»** deyimlerini kullandı.. Bu arada futbolcularına bağırdı **«Savaşı bırakmayın.. Devam edin..»** İkinci golden sonra ise ayağa kalktı ve Turgan Ece ile el sıkıştılar.. Ondan sonra da futbolcularına sezonun son taktiğini verdi **«Yanlara doğru açılın.. Üç numara bitti.. O taraftan gidin.. 10 numaraya dikkat edin..»**

Bir de soyunma odasının koridorunda birbirini tebrik edenler vardı.. Onların arasında belki de en içten gelen Milli Takım Teknik Direktörü Çoşkun Özarı'dandı.. Sonra da Turgan Ece'den Birch'e doğru gelen ses duyuldu.

«How Are You'sun be...»

Ve Birch de cevap verdi..

«Çok iyi.. Çok iyi...»

Hakeden şampiyon

Baştarafı Onikincide

cuların. Ama bir ara duraklama geçirdi Galatasaray.. Sonra onu bir düşüş takip etti. Verdiği maçlar, biraz da kendilerine fazla inanışlarındandı. Futbol, büyüklüğü kabul etmiyor, bu bir gerçek. Nitekim 5 puan farkla ligi bitirmesi normal olan Sarı—Kırmızılılar işi son dakikaya kadar da bu yüzden bıraktılar. İhtimali hesaba göre, Galatasaray'ın Boluspor'a yenilmesi yüzdesi çok düşüktü. Buna mukabil Eskişehirspor, Ankaragücünü yenecek, şampiyon olacak, yahut berabere kalacak. Fenerbahçe de deplâsmanda Samsunspor'dan iki puan alacak ve o da şampiyon olacak. Koca bir hafta, Giresunspor yenilgisinden sonra sporseverler bu hesapları yapıp durdular. Ama Galatasaray, artık işin şakaya gelmediğini, son bir hafta da anlamıştı. Nitekim maça fişek gibi hızlı çıktı ve Gökmen'in sahane golleriyle Boluyu dize getirtiverdi.

Şampiyon olmak güzel şey. Başarıya ulaşmak güzel şey Sonra onu beraberce kutlamak, taraftarı ile yöneticisiyle, teknik adamları ile güzel şey.

Dün Galatasaray bu güzellik tablosunu yarattı Ali Sami Yen Stadında. Başarılarından dolayı kucak dolusu sevgiler ve alkışlar Sarı—Kırmızılılara...

ESKİŞEHİR, A. GÜCÜ BERABERE 1-1

NOTLAR: Karşılaşmanın ikinci yarısı ışıklar altında oynandı. Hava açık. Saha futbol oynamaya müsait. Isı 23 derece. Rakibine sert giren Şevki ilk yarıda hakemden İhtar aldı. Maçı 7 bin 257 biletli seyirci 105 bin 370 lira ödeyerek izledi.

☆

Eskişehirspor, Ankaragücü ile 1—1 berabere kalarak ligi ikincilikle bitirdi.

Karşılaşmanın ilk 15 dakikasından sonra Ankaragücü'nün baskısı arttı. Mütemadiyen gol arıyan Sarı — Lâcivertliler, 23' üncü dakikada da galibiyete yükseldiler. Behzat sol taraftan kaçtı ve muntazam bir orta yaptı. Abdullah da takımını 1—0 öne geçiren golü attı. 32 nci dakikada K. Burhan'ın âni şutu Baskın'da kaldı, 36 ncı dakikada da Behzat'ın vuruşu Mümin'de kaldı ve ilk yarı 1—0 kapandı. Eskişehirspor, ikinci yarıya iyi başladı. 48 inci dakikada da, Fethi'nin pasını yakalayan Şevki durumu 1—1 yaptı.

HAKEMLER: Yavuz Tunç (★★) — Özer Erkil (★★), Halil Atalık (★★)

ANKARAGÜCÜ: Baskın (★★★) — Remzi (★★★), İsmail (★★★), Erman (★★★), Müjdat (★★) — Sakip (★★★), Metin (★★★), Zafer (★★) — Melih (★★), Abdullah (★★★) [B. Coşkun (★★)], Behzat (★★★)

YEDEKLER: Osman, Tuncay, K. Coşkun, Mehmet

ANTRENÖR: Ziya Taner (★★)

ESKİŞEHİRSPOR: Mümin (★★) — İlhan (★★), Abdurrahman (★★), Nuri (★★) [B. Burhan (★★)], Faik (★★) — Mustafa (★★), Vahap (★★★), K. Burhan (★★★) — Halil (★★★), Fethi (★★), Şevki (★★★)

YEDEKLER: Suat, Necmi, Nihat, Hüdai.

ANTRENÖR: Abdullah Matay (★★)

BARBAROS AYKOL

ANKARA'dan bildiriyor

İst. Spor : 1 – Adana : 1

HAKEMLER: Mazhar Kerestecioğlu (★★★), Müfit Sun (★★★), Zeki Etyemez (★★★).

ADANASPOR: Güngör (★★★) — Necip (★★★), Erdinç (★★★), Vedat (★★★), Yalçın (★★★) — Şahin (★★), Harun (★★), Sami (★★) — Rıdvan (★★★), [İlhan (★★)], Ali Osman (★★★), K. Selâhattin (★★★).

YEDEKLER: B. Selâhattin, Nevzat, Kâmuran.

ANTRENÖR: Nazım Koka (★★★).

İSTANBULSPOR: Mete (★★) — Celâl (★★), Tayfun (★★★), Mehmet (★★), Ahmet (★★) — Dimitri (★★★), K. Ahmet (★★), Kasapoğlu (★★) — Alpaslan (★★), Hayati (★★), Abdülgaffar (★★)

YEDEKLER: Yalçın, Ali, Müjdat, Hayrettin.

ANTRENÖR: Kenan Buharalı (★★).

ÖZER YELÇE

İstanbulspor'un Adana ile 1—1 berabere kaldığı maçta Alpaslan'ın (solda) bir top tesişi.

ALTAY : 2 GİRESUN : 0

☆

NOTLAR: Hava açık, güneşli, ısı 20 derece, zemin çim... 35. dakikada hakem rakibine tekme atan Alpaslan'a İhtar verdi.. İlk devrede İstanbulspor bir korner, dört frikik, Adanaspor ise dört korner, altı frikik attı... Adanaspor'da, 50. dakikada Rıdvan çıktı yerine İlhan girdi....

☆

ZEVKSİZ ve kalitesiz geçen maçta İstanbulspor, Adana ile 1—1 berabere kaldı.. İkinci Lige düşmenin ezikliği içinde gözüken İstanbulsporlular 24. dakikada soldan yapılan ortaya Ali Osmanın penaltı noktası üzerinden vurması ile 1—0 mağlûp duruma düştüler... Golden sonra İstanbulspor üstüste iki gol fırsatı kaçırdı. Devre bu şekilde kapandı.

2. YARIDA İST. SPOR İYİYDİ

İkinci yarıya İstanbulspor biraz daha iyi başladı. 72 dakikada Alpaslan da'dı ve yakın mesafeden şutladı. top kaleci Güngör'ün etine çarptı geri döndü, aradan fırlayan Hayati güzel bir vuruşla topu Adana filelerine yollad.. Bu arada eli sakatlanan Güngör —Adana oyuncu değiştirme hakkını kullandığı için— ileri geçti kaleyi korumak için Erdinç görevlendirildi..

HAKEMLER: Talât Tokat (★★★), Veli Kantar (★★), Faruk Ulusel (★★)

ALTAY: Hasan (★★★) — Alaattin (★★), Nihat (★★), Erdal (★★★), Oğuz (★★★) — Mithat (★★), Feridun (★★★), Cihat (★★) — Hüsamettin (★★★), Hıdır (★★★), B. Mustafa (★★★)

YEDEKLER: İsmail, Zinnur, Enver, Ayfer

TEKNİK DİREKTÖR: Bayram Dinsel (★★)

GİRESUNSPOR: Fevzi (★★★) — Rüçhan (★★), B. İsmail (★★★), Oğuz (★★★), Erol (★★) — Ali (★★★), Doğan (★★★), Miran (★★★) — K. İsmail (★★★), Hüsamettin (★★★), Zorbay (★★★)

YEDEKLER: Şeref, Ruhi, Faruk

ANTRENÖR: Naci Özkaya (★★★)

BÜLENT ULUKAN

İZMİR'den bildiriyor

NOTLAR: Hava açık, ısı 30 derece. Saha çim ve futbol oynamaya gayet müsait. Giresunspor ilk yarıda 7 korner, 4 faul. Altay ise 3 korner 6 faul atışı kullandılar.

☆

Altay, Giresunsporu her iki yarıda attığı gollerle 2—0 mağlûp etti...

Giresunspor ilk on dakikada rakibine oranla daha iyi oynamasına rağmen, Altay dakikalar ilerledikçe oyunu denk bir tempoya soktu.

Hattâ devrenin son dakikalarında Hıdır'ın sağdan ortasını iyi takip eden Hüsamettin'in kafa şutu ile devreyi 1—0 önde kapadı...

• • •

Altay ikinci yarıya Mithat'ın yerine Ayfer'i alarak başladı. Bu arada Giresunsporda K. İsmail'in yerini Ruhi, Zorbay'ın yerini de Faruk almıştı.

75. dakikada B. Mustafa kaleciden dönen topu güzel bir vuruşla ağlara yollayınca maçın sonucu belli olmuştu: 2—0

Bursa : 2 K. Yaka : 0

HAKEMLER: Halil Erdoğan (★★★), Melih Yücesel (★★★), Necmi Temizel (★★★).

BURSASPOR: Osman (★★★) — Cemil (★★★), Hayrettin (★★★), Sümer (★★★), Sinan (★★★) — Orhan (★★★), Vahit (★★), Mesut (★★★) — Hamdi (★★), Necati (★★), Çeki (★★),.

YEDEKLER: Mithat, Yusuf, K. İsmail, Erdil.

ANTRENÖR: Kaloperoviç (★★★).

KARŞIYAKA: Ekrem (★★★) — Bedri (★★), Alaattin (★★★), Cengiz (★★★), Güray (★★) — Doğan (★★), Ümit (★★), K. Uğur (★★★) — Rasin (★★), Yusuf (★★), Burhan (★★),

YEDEKLER: Fuat, Yücel B. Uğur.

ANTRENÖR: Arif Dökel (★★★).

NECATİ AKGÜN

BURSA'dan bildiriyor

NOTLAR: Isı 31 derecede. Saha çim, oynanmaya müsait. Karşıyaka ikinci kümeye düşmüş olmasına rağmen canlı, diri ve iddialı oynuyor. Bursaspor daha ziyade averaj yapmak istediğinden sinirli oynuyor. Bursaspor Karşıyaka'yı ikinci kümeye mehter takımının gösterileri ile gönderdi, Seyirci maçtan ziyade çekilecek olan Bursaspor piyangosunu takip için geldi. İlk yarıda Bursaspor 5 korner, Karşıyaka ise 1 korner attı. Bursaspor faul atışlarında 8—2 ilerdeydi.

☆

Çok sıcak bir havada oynanan maçta ilk gol 40. dakikada oldu. Mesut'un güzel bir pasını 18 üzerinde yakalayan Çeki, durumu 1—0 yaptı. İkinci yarının 81. dakikasında Hamdi evsahibi takımın ikinci golünü kaydetti maç da 2—0 sonuçlandı.

2. Ligde son maçlar

İzmirspor, Güneşspor, Toprakofis ve Tarsus Üçüncü Lige düştüler

Cumartesi günü ve dün oynanan maçlardan sonra İkinci Türkiye Ligi Kırmızı Grubundan İzmirspor ve Güneşspor, Beyaz Gruptan ise Toprakofis Gençlik ve Tarsus İdmanyurdu üçüncü lige düşmüşlerdir.

Corinthians bugün geliyor

Sao Pau ikincisi Brezilya'nın Corinthians takımı Beşiktaş'ın davetlisi olarak iki maç yapmak için bugün öğleden sonra İstanbul'a gelecektir.

Eroğlu, Sonunur finale kaldı

İtalya'nın Castelfranco Treviso kasabasında devam eden CISM Dünya Ordulararası Boks Şampiyonasında 48 kiloda Nuri Eroğlu ve 51 kiloda Kemal Sonunur Finale kalmışlardır.

2. AMATÖR LİGDE DÜNKÜ MAÇLAR

• Rami - Altınyıldız	: 3—0
• Altınok - İst. Üniversitesi	: 5—1
• Çınarspor Kuruçeşme	: 1—0
• Gedikpaşa - Gökspor	: 4—2
• Üm. Cihangir - Yenikapı	: 3—0
• Cerrahpaşa - Zaferspor	: 1—1
• Adalar - İskenderpaşa	: 6—1
• Çatalca - Şişli	: 2—1
• Boğaziçi - Kurtuluş	: 1—1
• Üsküdar - Unkapanı	: 3—0
• Fatih - Eminönü	: 1—1
• Defterdar - Hilâl	: 2—0
• İstiklâl - Cankurtaran	: 3—0
• Ayyıldız Altınordu	: 2—1
• Langa - PTT	: 5—1
• Darüşşafaka Alemdar	: 3—2

Çalışan kazandı

Baştarafı Onikincide

lerine saha dışındaki bağlılıkları, küçük—büyük tanımaları ile, bir kolej takımı idi Galatasaray.. Evvelâ insan sonra futbolcu değimi, rahatlıkla kullanılabilirdi çoğu için.

Galatasaraylı futbolcuları omuzlarda görünce dün, çok büyük kabiliyetli bazı futbolcularımızın, başarıların sadece kaabiliyetle değil, iyi insan olmakla, iyi yolda yürümekle, zorluklarla mücadele ile kazanılabileceğini düşünmelerini istiyor insan... Kötülüğün, doğru yoldan çıkmanın daha kolay olduğu bu devirde, insan keşke Galatasaraylı futbolcuları «Konserve» edebilse..

Tüm Galatasaraylıları idarecisi, antrenörü, futbolcuları ve soyunma odalarının görünmez kahramanları, doktoru, masörü ve malzemecileri ile tebrik ederim..

SARİYER: 0 GENÇLERBİRLİĞİ: 0

SARIYER: Ekrem (★★) — Şener (★★★), Mustafa (★★) — Emin (★★), Eyüp (★★★), Mahmut (★★) — Yusuf (★★★), K. Eyüp (★★), K. Mustafa (★★★), Garo (★★), Andon (★★).

GENÇLERBİRLİĞİ: Selçuk (★★) — Bayram (★), Turan (★★★) — Tarık (★★), Haydar (★★), İlhan (★★) — Rafet (★★), K. Haydar (★★), Mustafa (★★) K. Tevfik (★★★), Naci (★★).

Sarıyer, Gençlerbirliği'ni yenemedi ama, aldığı bir puanla diğer maçların sonucunu beklemeden kümede kaldığını ilân etti: 0-0

İstanbul'un LAcivert — Beyazlı takımı maç boyunca rakibinden daha üstün bir oyun çıkarmasına rağmen gol atmayı başaramadı.

DİĞER MAÇLAR

• İzmirspor — Afyonspor	: 3-0
• Güneşspor — Hatayspor	: 0-0
• Antalyaspor — Manisa	: 0-0
• Orduspor — Bandırmaspor	: 0-0
• Kayserispor — Sakarya	: 1-1
• Denizlispor — Konyaspor	: 0-0
• Tarsus İd.Y. — Balıkesir	: 1-0
• Toprakofis — Altınordu	: 0-3
• Sivasspor — Adana D.Spor	: 1-0
• Zonguldakspor — Aydın	: 2-0
• Konya İd. Y. — Feriköy	: 1-1
• Şekerspor — İskenderun	: 2-0
• Uşakspor — Ankara D.Spor	: 1-0
• Kütahyaspor — Kocaeli	: 1-2

3. LİGDE DÜNKÜ MAÇLAR

Üçüncü Türkiye Liginde dün oynanan maçlarda alınan sonuçlar şöyledir:

• Taksim — Anadolu	: 0-0
• İzmir Demirspor — Edirne	: 1-0
• Y.Direk—Eyüp (hükmen)	: 0-3
• Beylerbeyi — Davutpaşa	: 1-1
• Çanakkalespor — Düzce	: 1-0
• Kırklarelispor — Beykoz	: 1-0
• Tirespor — İspartaspor	: 3-1
• Sebat Gençlik — Barbaros	: 2-0
• Hacettepe — Petrolofis	: 1-0
• Ceyhanspor — Mardin	: 2-1
• Erzurumspor — Sitespor	: 2-0
• Amasyaspor — Elâzığspor	: 3-1
• Gaziantep — Kastamonu	: 1-1
• Kasımpaşa — Süleymaniye	: 0-1
• Beyoğluspor — Yedikule	: 1-0
• Adalet — Hasköy	: 0-2
• Galata — Ülküspor	: 2-1
• Yeşilova — Ödemişspor	: 1-0
• Burdurspor — Muğlaspor	: 1-2
• Tekirdağ — Lüleburgaz	: 1-0
• Yenimahalle — Nevşehir	: 0-1
• Tokatspor — B. Gençlik	: 1-1
• Çorumspor — Erzincan	: 1-1
• Urfaspor — Rizespor	: 1-1
• Esk. D.Spor — Sincan	: 2-1
• Ereğlispor — Karabük	: 1-2

II. LİG KIRMIZI GRUP PUAN CETVELİ

Takımlar	O	G	B	M	A	Y	P
PTT	30	14	11	5	28	19	39
Trabzonspor	30	15	7	8	33	15	37
Orduspor	30	11	11	8	30	17	33
Kayserispor	30	10	12	8	21	17	32
Sakaryaspor	30	11	9	10	21	21	31
G. Birliği	30	9	12	9	25	21	30
Bandırmaspor	30	7	15	8	18	20	29
Antalyaspor	30	10	8	12	23	25	28
Konyaspor	30	9	10	11	21	24	28
Manisaspor	30	6	16	8	19	22	28
Denizlispor	30	10	8	12	16	19	28
Sarıyer	30	4	20	6	16	19	28
Hatayspor	30	10	8	12	24	30	28
Afyonspor	30	10	8	12	23	31	28
İzmirspor	30	9	9	12	22	25	27
Güneşspor	30	7	12	11	18	33	26

II. LİG BEYAZ GRUP PUAN CETVELİ

Takımlar	O	G	B	M	A	Y	P
Şekerspor	30	17	8	5	46	15	42
Sivasspor	30	17	4	9	37	21	38
Adana D.Spor	30	13	11	6	25	13	37
Ank. D.Spor	30	11	12	7	35	25	34
Zonguldak	30	11	9	10	33	26	31
İskenderun	30	11	9	10	23	26	31
Kütahyaspor	30	11	8	11	31	22	30
Balıkesir	30	11	8	11	21	24	30
Konya İd. Y.	30	10	8	12	33	35	28
Kocaelispor	30	10	8	12	22	32	28
Altınordu	30	11	5	14	25	28	27
Aydınspor	30	9	9	12	24	31	27
Feriköy	30	8	10	12	22	35	26
Uşakspor	30	8	9	13	25	32	25
Toprakofis	30	6	11	13	14	27	23
Tarsus İd.Y.	30	8	6	16	21	45	22

Türkiye — Bulgaristan Atıcılık Müsabakaları sona erdi

Türkiye — Bulgaristan Trap — Skeet milli yarışmaları dün yapılan skeet müsabakaları ile sona ermiş ferdi'de Osman Giraud Türkiye, takım halinde ise Bulgaristan birinci olmuştur.

Akdeniz turunda ilk etabı Tümlü kazandı

1. Milletlerarası 4 etaplık Akdeniz turunun ilk etabı dün 84 kilometre üzerinden Mersin - Silifke arasında koşuldu ve etabı C takımımızdan Selâmet Tümlü 1.56.38 derece ile kazandı.

ŞAMPİYONLUK

Baştarafı Onikincide

lirdi. Ama olmadı. Bekleneni verememelerinde de başlıca rolü Sarı-Kırmızılı futbolcuların üzümsüz yere çalıma kaçmaları ve top taşıma yarışına girmeleri oldu.

Ortava büyük bir futbol konulamamasına rağmen, netice güzeldi. Aslında bu kavşılaşma Galatasaray için bir formalite maçıydı.

Bütün Galatasaraylıları tebrik ederiz.

3
TEŞHİR MAĞAZASI AÇTIK... sizler için

İdaş

ŞİŞLİ'de HALÂSKÂRGAZİ CAD. 300, Tel.: 46 66 22
AKSARAY'da ORDU CADDESİ 295, Tel.: 22 37 36
ŞAŞKINBAKKAL'da BAĞDAT CADDESİ 378

İdaş yataklarından,
çamaşır makinasında yıkanabilen yatak takımlarına...
yazın serin tutan kışın ısıtan yorganlardan,
modern yatak odası takımlarına...
büyüyebilen divanlardan,
katlanır karyolalara kadar ihtiyacınıza
en uygun bütün İDAŞ çeşitlerini
bu mağazalarda bulacaksınız.
Buyurun, bekliyoruz!

İdaş YATAKLARI İLE iyi uykular

İSTANBUL DÖŞEME SANAYİİ A. Ş. Tel.: 21 44 11 - 21 65 22

(Yeni Ajans: 1571) - 9099

PERSONEL ARANIYOR

Antalya Kemer şantiyemiz için

ÜCRET TAHAKKUK MEMURU

alınacaktır. Müracatların acele olarak işyerine yapılması rica olunur. Adres

ULAŞ İNŞAAT ŞİRKETİ

Kemer Tatil Köyü İnşaat Şantiyesi

Milliyet - 9109

BİSİKLET SERGİSİ

Toptan-Perakende-Her boy

ALPAY

Bisan Süperlüks, Pougeot, Yale Mustang
Yale Parisenne, Pinokyo, Red-Kit, Cobra
Germany, Phoenix, Golden,

HÜSEYİN AVNİ ALPAY

Sirkeci Büyük Postane karşısı Hamidiye
Türbe Sok. 6 Tel.: 22 29 01

GEDİKPAŞA TİCARET Çarşıkapı Gedikpaşa Cad. No. 56 Tel.: 22 62 21

Temizlik kurallarına uymayanları Belediye Yıldırım Servisine telefonla ya da bir mektupla bildiriniz Muhakkak takip edilir ve sonucu size bildirilir. (Yıldırım Servis Tel. No. 26 68 82

TÜRK FUTBOLUNUN BÜYÜK BİR KISMI OLUMSUZ YÖNDE

G. SARAY ANTRENÖRÜ B. BİRCH Milliyet İÇİN YAZDI

G. Saray'a sonuca giden futbol oynattığını söyleyen antrenör Brian Birch, Bolu galibiyetinden sonra Gökmen'in omuzlarında. (MİLLİYET)

GALATASARAY'DA DAİMA HIZLI, DAİMA İLERİYE DOĞRU VE DAİMA GELİŞEN BİR FUTBOL OYNAMAYA ÇALIŞTIK. BÖYLECE SEYİRCİLERİ EĞLENDİRDİK. ÇÜNKÜ PARA ÖDEYEN İNSANLAR PARALARININ KARŞILIĞINI ALMAK İSTER. ONLARA BUNU VERDİK KANISINDAYIM.

yazan: **BRİAN BİRCH** (G.Saray Antrenörü)

— II —

HERKES Türk futbolunda beni hayâl kırıklığına uğratan şeylerin olup olmadığını soruyor. İşte cevabım: Evet.. Türk futbolunun büyük bir kısmı negatif, yani olumsuz yönde.. Diğer bir deyişle, oyun geliştirici ve gol yaratıcı bir futbol değil. Bu yüzden bütün futbolcularıma gol pozisyonu yaratmalarını, forvet mevkiilerine kaymalarını söyledim. Onlar da rakiplerinin arkasına geçmeyi başardılar. O zaman da tehlikeli oldular.

GALATASARAY'da daima hızlı, daima ileriye doğru ve daima gelişen bir futbol oynamaya çalıştık. Böylece de seyircileri eğlendirdik. Çünkü para ödeyen insanlar paralarının karşılığını almak ister. Onlara bunu verdik.

Galatasaray'ın, bu sezon Fenerbahçe ile yaptığı bir maçta Gökmen (ortada), Yılmaz (solda) ve Ziya (sağda) ile mücadele ederken... [MİLLİYET]

TÜRKİYE'de futbolu herkes seviyor fakat, futbolu sevdikleri kadar anlamadıklarına eminim. Bunu söylememin sebebi, Galatasaray bu sene atabileceğinden çok az gol attı ama, hiç çok kötü bir oyun oynamadı. Beni üzen golü kaçıran futbolcuya söylenen sözlerdir. Ne istiyorlar? Futbol artistik bir oyundur, iki takım da sahaya çıkar ve ikisi de kazanmak ister. Böylece sahada Galatasaray'ı durdurmak isteyen bir defans ve bu defansı geçmek isteyen Galatasaraylı futbolcular vardır. Bu mücadeleyi bazen defans kazanır bazen de forvet.. Tabii herkes kendi tarafının kazanmasını ister, ancak bu göründüğü kadar kolay değildir. İşte seyirciler bunu anlamalıdır. Eğer her gol kaçıran için bağırılıp çağırılırsa, futbolcu sahada hareket etmeye korkar.

İLK devrede Galatasaray'ın bazı problemleri vardı. Bizim sistemimizde herkes başkası için çalışıyor ve takım bu tempo içinde gidiyordu. Bazen iki futbolcu görevini yapmıyor ve takım aksıyordu Ancak rakiplerimiz de iyi futbol oynamadığı için ilk yarı sonunda fazla puan kaybetmedik

Devamı Sa. 8, Sü. 2 de

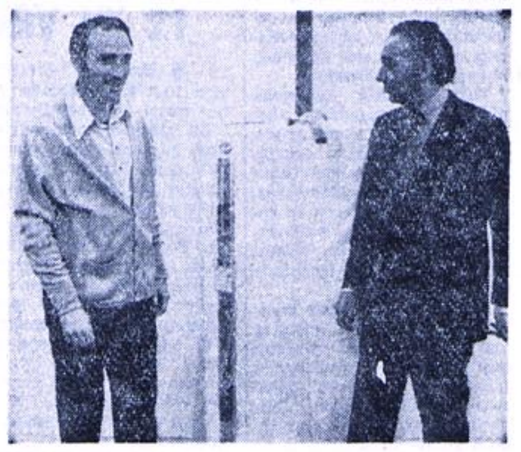

Bir taraftarın gönderdiği buzdolabını arkadaşları kaptan Uğur'a hediye ettiler Resimde Başkan Selâhattin Beyazıt (sağda), Uğur'a dolabı verirken görülüyor. (YUSUF NOBERİ)

G.Saray kaptanı futbolu bırakıyor

Uğur hakında Birch "Türk futbolunun Bobby Charlton'udur. Bu yıl şampiyonlukta büyük hissesi vardır" dedi

Şampiyon olan Galatasaray takımının kaptanı Uğur Köken bu yıl futbolu bırakacağını açıklamış ve «Kulübüm ile bir yıllık anlaşmam var. Yöneticilerim izin verirse bu yıl futbolu bırakacağım» demiştir

Galatasaray antrenörü Brian Birch de Uğur'un futbolu bırakacağını açıklaması üzerine, «Uğur Türk futbolunun Bobby Charlton'udur. Hayatımda gördüğüm futbolcular içinde en efendi, en centilmenlerinden biri. Bu yıl şampiyonlukta büyük hissesi var» şeklinde konuşmuştur. Dün bir taraftarın kulübe şampiyonluk hediyesi olarak gönderdiği buzdolabını futbolcular da futbolu bırakan kaptanları Uğur'a vermişlerdir.

Sarı - Kırmızılı takım yöneticileri şampiyonluktan sonra futbolculara özel bir prim vermek için henüz bir karara varmadıklarını söylemişlerdir

F. Bahçe, İst. Sporlu Cemil'le anlaştı

■ Millî futbolcu: «Bir yıl önce Fenerbahçeye söz verdim. Ne bahasına olursa olsun bu yıl Sarı-Lâcivertli formayı giyeceğim»

Fenerbahçeli yöneticilerle dün görüşen ve prensip olarak anlaşan Cemil (sağdan ikinci), (soldan); Fuat, Reşat Dermanver ve arkadaşımız Yavuz Bayraktar ile.. (İLHAN BAŞTAN)

FENERBAHÇE, İstanbulsporlu Cemil ile anlaşarak yılın ilk transfer bombasını patlatmıştır.

Kesin kararlı bulunan Cemil, «Fenerbahçeye bir yıl önce söz vermiştim. Bu verdiğim şeref sözünü bu yıl mutlaka tutacağım. Ne bahasına olursa olsun, ben bu yıl Fenerbahçe formasını giyeceğim. İstanbulsporlu yöneticilerimin de bana anlayış göstereceklerine inanıyorum» demiştir.

Sarı - Lâcivertli yöneticilerin gizli gizli yönettiği transferde, Cemil ile gözükmemeye bilhassa dikkat etmektedirler. Fenerbahçeli yöneticiler, Cemil'in transfer listelerinin başında olduğunu saklamamakta, fakat İstanbulspor'un yapacağı yeni kongreden sonraki yöneticiler ile masaya oturmayı kararlaştırmışlardır

Cemil'in transfer ücreti söz konusu olmamış, bunun için İstanbulsporlu millî futbolcu, «Para önemli değil. Yeter ki, Fenerbahçelilere verdiğim sözü tutayım ve gelecek yıl Sarı - Lâcivertli formayı giyeyim. Çok büyük para alacağımı ümit edenler aldanırlar. Önemli olan karşılıklı anlayıştır. Ben Fenerbahçeli yöneticilere geçen yıl gösterdikleri ilgiden müteşekkirim. Ben gelecek sezon Fenerbahçe den başka bir takımda oynamam. Bunu herkes böyle bilsin.»

F. BAHÇE, MACAR ANTRENÖR İLLOVSKY'Yİ İSTİYOR

Fenerbahçeli yöneticiler, Macar Millî Takımı antrenörü **Rudolf İllovsky** ile anlaşmak üzere önümüzdeki hafta içinde Budapeşte'ye gideceklerdir.

Sabri Kiraz'dan boşalan yere, yabancı antrenör getirilmesi kesinleşmiştir. Adı geçenler arasında **Gegiç, Kaloperoviç, Ionescu ve İllovsky** bulunmaktadır. Yöneticiler arasında iyi bir İngiliz antrenör getirilmesini isteyenler de bulunmaktadır. Fenerbahçeli yöneticile-

Devamı Sa. 8. Sü. 2 de

Millî kadro F. Bahçe sosyal tesislerinde kampa girecek

Dünya Kupası elemelerine hazırlanan millî futbol takımımız aday kadrosu bugün Fenerbahçe Sosyal Tesislerinde kampa girecektir.

Kamp kadrosuna şu futbolcular davet edilmiştir:

Yaşin, Ekrem, Muzaffer, Aydın, Mehmet, Metin. Gökmen (Galatasaray), Şevki (Eskişehir), Ziya (Fenerbahçe), Sabri, Ahmet (Beşiktaş), Özer (Göztepe), Mesut (Bursaspor), Mustafa (Altınordu), Timuçin (Demirspor), Mustafa (İzmirspor), Cemi. (İstanbulspor).

Türkiye Kupası finalini oynayacak Ankaragücü ve Altay'ın aday kadroda bulunan futbolcularına Teknik Direktör Coşkun Özarı izin vermiştir. Sadece çalışma ile geçecek olan kamp perşembe günü dağılacaktır.

İTÜ — G. Saray Türkiye Kupası finalini yarın oynuyor

Basketbol Türkiye Kupası finali yarın 20.00 de Spor Sarayında İTÜ ile Galatasaray arasında oynanacaktır.

Corinthians geldi 3 saat sonra antrenmana çıktı

Brezilya takımında Vaguinho dikkati çekti, misafirler bugün saat 17'de Mithatpaşa stadında bir çalışma daha yapacak

DİZ Carlos, Vaguinho, Rivelino ve Miradinha gibi ünlü millî futbolcuların kadrosunda yer aldığı Brezilya'nın en popüler takımlarından Corinthians dün öğleden sonra İstanbul'a gelmiştir Sao Paulo liginde Santos ile eşit puana sahip olan Corinthians haziran'ın birinde İstanbul'da, üçünde de Ankara'da Beşiktaş ile iki karşılaşma yapacaktır.

1959—1970 yılları arasında Vadi Helu isimli bir Türk'ün başkanlığını yaptığı Corinthians takımının antrenörü David Ferreria onbeş yıl kadar önce Fluminense takımı ile futbolcu olarak Türkiye'ye gelmiş... Şu andaki Türk futbolu hakkında pek bilgisi olmadığını belirten Ferreria, «Botafogo'yu 3 — 1 yenişiniz, ardından Santos'a 6 — 1 yenilişiniz futbolunuzun grafiğinin çok inişli çıkışlı olduğunu gösteriyor.. Bizim takım da buraya 17 yıl önce gelmiş ve Beşiktaş'a 1 — 0 mağlûp olmuş.. Beşiktaş ile oynayacağımız maçlar bunun rövanşı olacak ve öyle sanıyorum ki çok zevkli kaliteli geçecektir.» demiştir

21 Nisan'da oynanan Brezilya—Paraguay maçında yer alan takım kaptanı Luiz Carlos da şu anda Corinthians'ın çok formda olduğunu söyleyince; «Gelecek yıl Kupa'da Galatasaray'la karşılaşsak keşke.» dedi.

Sonra, «İnter maçından ne haber?» şeklindeki sualimi şöyle cevaplandırdı:

«Garanti galibiz. 2-0, ya da 2-1. Kupa buradan bir yere gitmez..»

Evet, Cruyff gibi, her Ajax'lı futbolcu, Kupa'nın Hollanda'da kalacağına inanıyordu.

Sıra kulüp başkanı Van Praag'a gelmişti. Yanına yanaştım ve O'na da sordum aynı suali.

Praag, tereddütsüz ve emin cevapladı:

«Hollanda Lig Şampiyonu olduk. Hollanda Kupasını da aldık. Şimdi bunlara Avrupa Şampiyon Kulüpler Kupası ile Dünya Kupasını katıp Ajax'a altın yılını yaşatmak istiyoruz. Bu nedenle futbolculara «büyük» ihtiyacımız var.»

Corinthianslı futbolcular Şeref stadındaki çalışma sırasında sahada tur atıyorlar. (YUSUF NOBERİ)

Vefa, Lokomotiv'le bu gece oynuyor

■ Vefa Lisesinin 100. Kuruluş Yıldönümü dolayısiyle saat 19 da başlayacak törenden sonra eski millî şöhretler ile Vefa'lı şöhretler karşı karşıya gelecek.

VEFA Lisesinin kuruluşunun 100. yıldönümü şenliklerine bugün Mithatpaşa Stadında devam edilecek ve Vefa futbol takımı, Bulgaristan liginin güçlü takımlarından Lokomotiv ile özel bir maç yapacaktır.

Saat 19.00 da başlayacak açılış töreni ve geçit resminden sonra 19.45 de eski millî şöhretler ile Vefa şöhretleri karşı karşıya gelecektir.

Millî takım şöhretleri takımında şu futbolcular yer alacaktır:

Metin Oktay, Can Bartu, Kadri Aytaç, Şeref Has, Ogün Altıparmak, M. Ali Has, Birol Pekel, Osman İncili, Recep Adanır, Kâmil Üzülmez, Ahmet Berman, Eşref Büyükmutlu, Hüseyin Saygun, Melih Ilgaz, Ergun Öztuna, Necim Günar, Ali İhsan Karayiğit, Candemir Berkman.

Vefa'lı şöhretler takımına ise şu futbolcular davet edilmiştir:

Galip Haktanır, İsmet Yamanoğlu, Nevruz Güven, Garbis İstanbulluoğlu, Hilmi Kiremitçi, Nejat Küçüksorgunlu, Rahmi Denizöz, Tarık Çalışal, Tekin Bilge, Arif Dökel, Zeki Aybora, Selâhattin Üstün, İsmet Artun, Çetin Noyan, Metin Yılmaztürk, Büyüsen Avtur, Hamdi Yeldan, Turgut Yelmer, Hakkı Aygün.

Vefa ile Lokomotiv arasındaki özel maç ise 21.00 de başlayacaktır. Yeşil - Beyazlılar bu maça en kuvvetli tertipleri ile çıkacaktır. Müsabakalar arasında Vefa Lisesi folklor ve atletizm ekipleri çeşitli gösteriler yapacaklardır.

Lefter: Bizim seyirciye ne oldu, cenaze mi seyrediyorlar maç mı?

■ Samsunspor — F. Bahçe maçını antrenör ile beraber izleyen arkadaşımız Karakaya 45 dakika içinde Lefter'in seslenişlerini tesbit etti...

NECATİ KARAKAYA
SAMSUN'DAN BİLDİRİYOR

MAÇ öncesi ikincilik hesapları yapan Fenerbahçe antrenörü Selâhattin Torkal, «Zor maç, Lefter benim için oynayın demiş.» dedi. Lefter'in, Fenerbahçe maçı için neler düşündüğü, Samsunspor seyircisinin de beynine takılan başlıca sorulardan biri idi. Doğrusu, ben de merak ederek, ilk devreyi Lefter'in yanında izledim... Lefter maçla birlikte futbolcularına bağırmaya başladı: Şimdi onu hep birlikte dinleyelim...

— Daha süratli başlayın şu oyuna... Ne dersem aksini yapıyorlar.
— Temel, bırak şu pozları... Git ileri, ileri git be...
— Gol be... Allah be... Ha işte Ali, size böyle vurun diyorum.
— Nuri ne biçim frikik, tek vuruşta gol olmaz.
— Temel be fitbolcu musun? Çiçek mi... Hem de ne çiçeği?
— Adem'e bak Adem'e. Nerde markaj? Bekleri kalemize iniyor.
— Rifat be, taksit taksit topa vuruyorsun. Parayı taksit taksit almıyorsun.
— Muharrem, Muharrem size vermedi, bize verdi.
— Ne oynuyorlar bunlar, orta oyunu mu?
— Allah aşkına şu bizim liberoya bakın. Libero mu, karagöz mü? Hay Allah senin.
— Rifat ne biçim kafaya çıkıyorsun? Poponda 100 kilo kurşun mu var?
— Temel ne geldin geriye? Çimene geldin ot mu yolacaksın? Kayma ortaya, kenara git, açığa git.
— Tuu.. Başladık çalıma, top kaptıracağız..
— Cengiz markaj.. Gol yiyeceğiz..
— Tuu Allah bizi kahretsin. Osman yürümekten âciz.. Ona kafa vurduruyorsunuz
— Dıngıl Barbaros! Ne markajı bu be?

Samsunspor antrenörü Lefter (solda), arkadaşımız Necati Karakaya ile... [MİLLİYET]

— Maçtan önce gelmişler, korkma hocam benim iki golüm var, benim üç golüm var.. Birini atın be, birini..
— Ne oldu bizim seyirciye? Susmuşlar.. Cenaze mi seyrediyorlar. Yahu görmüyor musunuz, hakem onların formasını giymiş. Bağırsın seyirci be.. Dilinizi mi yuttunuz be..
— Tuu Allah kahretsin Ne fitbolu bu be. Bir de utanmadan çocuklarını getirmişler, görsünler çocukları. Ne fitbolcu bahaları var. İnsan çocuklarından utanır
— Ah Temel ah Dua et bu sene kalmıyorum, sorarım ben o şimarıklıkları..
— Ne sahtekâr herif be. Dıngıl adamın üzerine gidiyor.
—Ali, sen de cilve yapıyorsun.
— Barbaros'a bak. Osman'a tekme vurdu. Ne istiyorsun o adamdan be? Çocuğun yürümeye mecali yok, Eyvah hakem attı. Takım on kişi kaldı, sattı bizi bu Barbaros. Seyirciden utandım. Yüzüme vuramadım, bak soyunma odasında tokat neymiş görürsün.
— Tuu yazıklar olsun size Ne fitbolu bu be... Vay dıngıl vay.
— Gene çalım, gene çalım. Paslaşan yok, adam yürüyemiyor, çalım atıyor.
— Ne ise devre bitti. Şimdi soracağım size!.

Spor Dünyasında Gezintiler

AVRUPA ŞAMPİYON KULÜPLER KUPASI FİNALİNE 1 GÜN KALDI

Ajax'ta prim 110.000, İnter'de 75.000 lira

■ UEFA Kupası maçında Hollandalı hakem tarafından oyundan atılan Corso yarınki maçta İnterde yer alamayacak.

KAMURAN SÜMERCAN
ROTTERDAM'dan bildiriyor

AVRUPA Şampiyon Kulüpler Kupası finali için, Ajax ile İnter yarın gece saat 21.30'da Rotterdam Feyenord Stadında karşı karşıya geleceklerdir.

İnter takımı son lig maçında pazar günü Varesse takımını 3 — 0 yenmiştir. Bu maçta gol atan Bonnisegna 23 golle kral olmuştur. Hollanda gol krallığını alan Ajax'lı Cruyff'un attığı gol adedi ise 25'tir.

Ajax kulübü yöneticileri takımın Kupayı kazanması halinde bir futbolcuya yaklaşık olarak 110 bin lira prim verecektir. İnter'in bu maç için prim sistemi ise şöyledir:

Kupa kazanılması halinde her futbolcu 75'er bin lira prim alacaktır,

İnter takımında bu maçta Corso oynayamayacaktır Brossia—Münchengladbach UEFA Kupası maçında Hollanda'lı hakem Dorpmans tarafından oyundan atılan Corso takımındaki yerini bu nedenle alamayacaktır.

Ajax'ın yıldız futbolcusu Cruyff (sağda), arkadaşımız Kâmuran Sümercan (solda) ile MİLLİYET'i tetkik ediyor... [MİLLİYET]

İnter maçı öncesi Ajax

Ajax — Wtesse maçı bitmiş ve futbolcular duşlarını alarak pür neşe toplantı salonuna dolmuşlardı.. 12-1'lik maçın havası hâlâ üzerlerindeydi.. Kolay değil, bir sezonda tam 104 gol atmışlar ve 20 gol yemişlerdi...

Odaya ilk giren Hollanda gol kralı Cruyff oldu.. Beni görünce «MİLLİYET» dedi. «Türkiye'den ne haber?.»

Galatasarayın şampiyon, Eskişehirspor'un da ikinci olduğunu söyleyince; «Gelecek yıl Kupa'da Galatasaray'la karşılaşsak keşke.» dedi.

Sonra, «İnter maçından ne haber?» şeklindeki sualimi şöyle cevaplandırdı:

«Garanti galibiz. 2-0, ya da 2-1. Kupa buradan bir yere gitmez..»

Evet, Cruyff gibi, her Ajax'lı futbolcu, Kupa'nın Hollanda'da kalacağına inanıyordu.

Sıra kulüp başkanı Van Praag'a gelmişti. Yanına yanaştım ve O'na da sordum aynı suali.

Praag, tereddütsüz ve emin cevapladı:

«Hollanda Lig Şampiyonu olduk. Hollanda Kupasını da aldık. Şimdi bunlara Avrupa Şampiyon Kulüpler Kupası ile Dünya Kupasını katıp Ajax'a altın yılını yaşatmak istiyoruz. Bu nedenle futbolculara «büyük» ihtiyacımız var.»

Arkadaşımız Sümercan (sağda), Ajax Başkanı Van Praag (solda) ile... [MİLLİYET]

Üç Avrupa ülkesinde Şampiyon belli oldu

Geçtiğimiz hafta oynanan maçlarda üç Avrupa ülkesinde ligler sonuçlanmış ve şampiyonlar belli olmuştur.. Ünlü Benfica son maçında Farense'yi 5 — 2 mağlûp ederek en yakın rakibi Setubal'den 10 puan önde Portekiz ligi şampiyonu olmuştur.. İtalya'da Juventus de ligdeki son karşılaşmasını 1 — 0 Vicenza'yı mağlûp ederek bitirmiş ve 14

Devamı Sa. 8, Sü. 4 de

KAMACI, ZAMİ İÇİN NEW-YORK'TA HAZIRLANIYOR

NEW YORK, ÖZEL

Tek profesyonel boksörümüz Cemal Kamacı, Zami ile yapacağı Avrupa Şampiyonluğu ünvan maçına hazırlanmaktadır.

Kamacı, «Viyana'da İsviçre'li boksör Berger ile berabere kaldığı maçın acısını Zami'den çıkaracağım» demiştir Kamacı Zami maçı ile ilgili olarak da şöyle konuşmuştur:

«— Zami ile yapacağım maç benim için son şans. Bundan istifade edemezsem herşey biter. Çok sıkı çalışıyorum İnşallah memleketimize bir şampiyonluk hediye edeceğim.»

Yalçın Başaran ve İhap Subaşı, Beşiktaş Yönetim Kurulundan istifa etti

Beşiktaş Yönetim Kurulu üyelerinden Yalçın Başaran ile İhap Subaşı görevlerinden ayrılmıştır.

Prensiplerde anlaşamadıklarını bildiren iki yönetici de istifaları ile ilgili olarak şu açıklamayı yapmışlardır:

«— Daha önce istifa edecektik. Ancak Beşiktaş'ın durumu kritikti maçların bitmesini bekledik. İstifamız hiç kimsenin şahsı ile ilgili değildir.»

İstifalardan sonra Beşiktaş Yönetim Kurulunda vedek üye kalmamıştır. Durum, Divan Kurulunca incelendikten sonra karar verilecektir.

YÖNETİM KURULU TOPLANAMADI

Beşiktaş Yönetim Kurulunda dün çoğunluk temin edilemediğinden istifalar ile ilgili bir görüşme yapılmamıştır. Yöneyim Kurulu yarın akşam toplanarak istifaları ve antrenör konusunu ele alacaktır.

Brian Birch'ün "ŞAMPİYON G. SARAY" başlıklı yazı serisinin yayın hakkı "Milliyet" gazetesine aittir...

Attığı golle PTT Kulübünü kapanmaktan kurtaran Zeki Kocaeli (solda), arkadaşımız Devrim Sağıroğlu ile... [YILMAZ CANEL]

PTT'li Zeki, kulübünü kapanmaktan kurtardı

■ Milyonlar değerindeki golü atan futbolcu takımının şampiyon olmasını sağladı. Aynı zamanda arkadaşlarının da 500.000 liralık transfer alacağını kurtardı...

DEVRİM SAĞIROĞLU

EĞER ona futbola başladığı gün, «Sen, bir kulübü, atacağın golle kapanmaktan kurtaracaksın» deselerdi, mutlaka gülerdi...

Ama Trabzonspor maçından bir gün önce bu lâfı kendi söyledi.

Dedi ki, «Rüyamda gördüm. Trabzonspor maçında gol atacağım ve 1-0 galip geleceğiz.. Bu golle de PTT kulübü kapanmaktan kurtulacak...»

Evet, milyonlarca lira borcu olan ve cebinde dolmuş parası olmayan futbolculardan kurulu PTT, bu maçı kaybetseydi kapanacaktı.. Bunu maçtan önce bizzat yöneticiler söylemekte bir sakınca görmüyorlardı.. «Biz, bu işi bu şartlar altında götüremeyiz» diyorlardı.. «Eğer Türkiye Ligine çıkamazsak bu kulüp kapanır...»

Ve işte Zeki, attığı golle PTT kulübünü kapanmaktan kurtardı. Milyonlarca lira değeri olan bu gol, aynı zamanda kendisini de kurtardı Çünkü mukavelesi bitecek olmasına rağmen kulüpten 80 bin lira transfer alacağı vardı. Yalnız onun mu? Enver'in 135, Feridun'un 90, Muzaffer'in 50 ve daha nicesinin binlerce... İşte Zeki, attığı golle hem kendisinin hem de arkadaşlarının bu parayı

Devamı Sa. 8, Sü. 2 de

TÜRK FUTBOLUNUN

◗ *Baştarafı Onuncuda*

SEZON başında. Eskişehirspor. Fenerbahçe ve Beşiktaş en büyük rakiplerimiz olarak göründü Bir vere kadar da böyle gitti. Fakat Fenerbahçe'ye ne olduğunu anlayamadım. Beşiktaş başlarda iyiydi sonra puan kaybetmeye başladı İkinci devrede Galatasaray'a 1—0 yenilince sonları geldi Nedense takımda kopmalar başladı. Eskişehirspor sezon başından bu yana en iyi futbolu oynadı ve en güzel zamanlarda gole gitti

İKİNCİ devrede onlarla kendi saalarında oynarken uyguladıkları taktiğe şaşırdım. Mehmet'i durdurmak için ellerinden geleni yapıyorlardı Hattâ sakatlamak pahasına bile olsa. Fakat Eskişehirspor «Kirli taktikler» uygulamadan da iyi futbol oynayan bir ekip. Bâzı insanlar benim Eskişehirspor için hissi konuştuğumu söyleyecekler ama o maçı görenler her halde benimle aynı fikirdedir.

FENERBAHÇE'ye 2-1 yenildiğimiz maç bu sezon oynadığımız en kötü maçımızdı. Fakat her zaman olduğu gibi bu büyük maçlar için birşey söylenemiyor ve beklenmedik sonuçlar elde ediliyor. Galatasaray'ın dönüş noktası ne zamandı? Daha doğrusu içime ne zaman şampiyonluk hissi doğmuştu?

EĞER bu soruya bir maçla cevap vermek gerekirse. Boluspor maçı demek isterim. Yani ilk yarıda oynadığımız son maç... Eğer bu maçı kaybetseydik, tekrar normale dönmemiz için çok vakit geçecekti... Türk futbolcuları mağlûbiyetlerden sonra çok çabuk sinirleniyor ve kendilerini unutuyor Kısacası bir Avrupalı futbolcu gibi kaybettikten sonra daha iyi olmak için çalışmıyor... Küsüyor topa kırılıyor.. İşte Beşiktaş'ın bir mağlûbiyetten sonra düştüğü hal ortada...

DEDİĞİM gibi Galatasaray atması gereken gollerin yarısını bile atamadı. Oysa kale önünde çok pozisyon yarattık ama şanssızlık veya beceriksizlikten bunları kaleye sokamadık. Zaten geldiğim günden beri Galatasaray'ın en büyük derdi de buydu.. Fakat elden ne gelir ki...

TRANSFER sezonunda Galatasaray'da olmayacağım, fakat giderken Galatasaray'a bir liste bırakacağım ve transfer edebilecekleri futbolcuları söyleyeceğim Halen Frankfurt'da oynayan Ender Galatasaray için ideal adamdır. Cemil'i de alıp bizim Mehmet'in yanına koyun, işte size Türkiye'nin en iyi üçlüsü. Eğer bu iki adamı sezon başında alabilseydik, o zaman şampiyonluk bizim için sadece formalite olurdu. Kısacası bu üç adamla âdeta mecburi şampiyon olurduk...

(Devamı var)

BRİAN BİRCH

Brian Birch yalnız Milliyet için yazdı

G.Saraylı futbolcular benim için çalıştılar

Niçin kabiliyetli, tecrübeli futbolcular Türkiye'de piyasadan biraz yaşlanınca silinmektedir... Meselâ Muzaffer ile Ayhan aynı tempo ile çalışmaya devam ederlerse en az birkaç yıl formlarının zirvesinde top oynar. Hem takımlarına hem de Türk futboluna hizmet ederler.

Yazan:
BRİAN BİRCH
Galatasaray Antrenörü

— III —

EĞER birisi antrenörlüğün kolay olduğunu size söylerse, sakın inanmayın... Bunun sonunda ya başarıya gidilir, ya da yenilgiye.. İnsanlar sizin daima başarıya gitmenizi isterler ve eğer elinizde namuslu çalışan oyuncular varsa buraya ulaşırsınız...

GALATASARAYDA bulunduğum iki yıl içinde işler daima benim istediğim gibi gitmedi... Eğer her şey istediğimiz gibi gitseydi zaten çalışmamıza gerek kalmayacaktı. O zaman bütün ihtiyacımız bir kalemle defter olacaktı...

GALATASARAY bu sezon kimseyi transfer etmedi... Zaten ben transfer sezonunda İngiltere'deydim... Bunun tesirinin olup olmadığını bilmiyorum. Elimde çalışacak çok adam vardı ve bunların içinden en iyilerini seçecektim. Şunu da söyleyeyim ki, hiç kimse bunlardan daha iyi futbolcular bulamazdı... Çok çalıştılar... Hattâ beklenenden de çok. Zaten futbolcular antrenör için çalıştığı zaman antrenörün fazla problemi kalmıyor... Uğur'un çalışmalara başladığı gün söylediklerimizi hatırlayacaksınız. Sol tarafımız zayıftı... Dengesi yoktu... Devamlı olarak sağdan oynuyorduk... Eğer biraz fazla teknik olarak izah ediyorsam özür dilerim ama işin gerçeği de buydu... Uğur geldi. Çok sıkı çalışıyordu... Onu takımın soluna koydum. İşte ondan sonra da her şey yola girmeye başladı... Ondan kısa süreler içinde orta sahada oynamasını istedim. Yorulduğu zamanlar da yan tarafa, açıklara kaçıyordu... Orada işler daha azdı ve dinleniyordu. Böylece tekrar orta sahaya gelmeden önce dinlenmiş oluyordu...

«Mehmet çok dripling yapıyor!» Geldiğimden bu yana en çok işittiğim sözler bunlardı...

MEHMET'in büyük bir kabiliyeti var... Bu kabiliyetin özelliği top kontrol altındayken büyük bir süratle hareket edebilmesi... Onun rakiplerini süratle geçebilmesi takım için büyük bir meziyet yaratıyordu... Evet, bazen topla çok fazla gidiyordu ama hiç bir zaman ona dripling yapmamasını söylemedim. Fakat Mehmet'ten istediğimiz tek şey, bu üstünlüğünü gerekli hallerde kullanması, en etkili olabilecek yerlerde denemesi ve takıma en faydalı olacak zamanlarda çalım yapmasıydı. Bu zaman ve bölgeler nereleriydi?

KISACA anlatmak gerekirse rakip kaleye yakın olan yerler demek gerekiyor. Bazan Mehmet yanlış hareket ediyor veya topu kaptırıyordu ama başarılı olduğu zamanlarda da ya rakip kale önünde bir panik oluyor, ya da Galatasaray gole gidiyordu...

SAVAŞ'ın sakatlanması bizim için çok kötü oldu. Elimizde fazla adam yoktu ve Savaş'tan faydalanıyorduk. Üstelik bu futbolcu bir antrenmanda sakatlanmıştı. Elimizden gelen bir şey yoktu... Olan olmuştu... Savaşa devam edecektik. Şimdi tekrar onu iyileşmiş görmek beni sevindiriyor... En hoşuma giden şey de onun İstanbul'daki her maçtan önce ve sonra soyunma odasına gelip arkadaşlarına iyi şanslar dilemesi...

Devamı Sa. 10, Sü. 2 de

Brian Birch'ün "ŞAMPİYON G. SARAY" başlıklı yazı serisinin yayın hakkı "Milliyet" gazetesine aittir...

Avrupa Şampiyon Kulüpler Kupası finali bugece

İnter antrenörü Gianni İnvernizzi (sağda) arkadaşımız Kâmuran Sümercan'la (solda) Milliyet'i tetkik ederken. (MİLLİYET)

Ajax karşısında İnter'in kozu Mazzola (solda) arkadaşımız Sümercan'la gazetemizi incelerken görülüyor. (MİLLİYET)

İNTER AJAX

■ Maçın biletleri karaborsada 1400 liraya satıldı. Polisi, bastırılan 30 bin sahte bilet güç duruma düşürdü.

KÂMURAN SÜMERCAN
ROTTERDAM'dan bildiriyor

Avrupa Şampiyon Kulüpler Kupası finali bu gece saat 21.30'da Rotterdam Feyenoord Stadında Ajax — İnter takımları arasında oynanacaktır.

Hollanda Lig Şampiyonu Ajax ile İtalya Lig Şampiyonu İnter'in yapacakları maç için, iki takım da son hazırlıklarını bitirmişlerdir. Önceki gün Rotterdam'a gelen ve Zeits şehrindeki spor merkezinde kampa giren İnter takımının antrenörü Gianni İnvernizzi, Ajax'a karşı Katanaccio taktiği ile oynayacaklarını açıklamıştır. İnvernizzi Ajax'ın Benfica ile yaptığı maçlarını izlediğini ve taktiğini buna göre hazırladığını söylemiştir.

Maçı Fransız Federasyonundan Robert Helies, Wurtz ve Vigliann hakem üçlüsü yönetecekleridir.

Takımlar sahaya şu tertipler ile çıkacaklardır:

AJAX: Stuy — Blankenburg, Surbier, Hulshoff, Krol — Neeskens, Muhren, Haan — Swart, Cruyff, Keizer.

İNTER: Vieri (Bordon) — Bellugi, Burngnich, Giubertoni, Facchetti, Oriali — Bedin, Mazzola, Frustalupi — Jair, Boninsegna.

Maçın biletleri tamamen satılmıştır. Biletler karaborsada 300 florine (yaklaşık olarak 1400 lira) satılmaktadır. Bu arada 30 bin kadar sahte biletin piyasaya çıkarıldığı öğrenilmiş ve geniş tedbir alınmıştır.

Karşılaşmayı izlemek için İtalya'dan gelecekleri bildirilen 4 bin İnter taraftarı için Feyenoord Stadında özel yerler ayrılmıştır.

ŞAMPİYONLUK GECESİ

Başkan Selâhattin Beyazıt (solda) ile kaptan Uğur Galatasaray'ın şampiyonluk yemeğinde [MİLLİYET]

Antrenör Brian Birch ve yönetici Turgan Ece (sağda) şampiyonluğu kutlarken [YUSUF NOBERİ]

Galatasaray'ın şampiyonluğu kutlama gecesi bir hayli neşeli geçmiştir. Resimde, Sarı - Kırmızılı futbolculardan Ahmet çiftetelli oynarken. [MİLLİYET]

Galatasaraylılar çılgınca eğlendi

■ Futbolculardan daha neşeli olan Birch sahnede göbek atan Ahmet ile Samimi alkışlıyor, Savaş ise «Şampiyonlukta tuzu bulunmadığı için» ağlıyordu.

ÖZER YELÇE

Galatasaraylılar şampiyonluğu çılgınca eğlenerek kutladılar..

Futbolcusu antrenörü, idarecisi, malzemecisi, masörü hep birlikte, futbolu unutarak, içerek, eğlenerek bir gece geçirdiler...

Sarı - Kırmızılıların en büyük gecesiydi bu. Ve Brian Birch dahi, İngiliz soğukkanlılığını unutmuş, içiyor ve sahnede göbek atan Ahmet ile Samim'i alkışlarken, «Hadi Mehmet» diye bağırıyordu.

Galatasaray masası bu kadar neş'e içindeyken, tam yanlarında Fenerbahçe Asbaşkanı Emin Cankurtaran oturuyordu. Cankurtaran, Galatasaraylıları tebrik etmedi ama, antrenör Brian Brich'e bir puro göndermeyi de ihmal etmedi. Gecenin en neş'eli adamı Birch, en neş'esizi de Savaş'tı...

Devamı Sa. 10, Sü. 8 de

ANTRENÖR İNVERNİZZİ: "İNTER FİNALE BOŞUNA GELMEDİ,,

■ «Uzun yıllar İtalya'da top koşturan Can Bartu'nun adından hâlâ bahsedilir» diyen İnter antrenörü bu geceki final maçında takımlara eşit şans tanıyor.

KÂMURAN SÜMERCAN, ROTTERDAM'dan yazıyor

18 hırslı İtalyan genci, yaptıkları kros antrenmanından henüz dönmüşler, Amerikan barın ardında soğuk meşrubatlarını yudumluyorlardı...

İnter'in antrenörü Gianni İnvernizzi de aralarındaydı.. İtalyan antrenör maç hakkındaki görüşlerini şöyle özetledi MİLLİYET'e:

«Avrupa Şampiyon Kulüpler Kupası final maçının Hollanda'da oynanması bizim için dezevantaj. Buna rağmen her iki takımın da yüzde elli şansları var. Ajax'ın büyüklüğünü takdir ediyoruz. Ama İnter de finale boşuna gelmedi.»

Gianni İnvernizzi'nin Türk futbolu hakkında pek bilgisi yokmuş. Yalnız, «Uzun yıllar İtalya'da top koşturan bir Can Bartu vardı ki, bugün bile hâlâ onun adından bahsedilir.» diyordu antrenör..

* * *

Bir futbolcudan ziyade film artistini andıran İnter'li Facchetti ise, Türklere karşı büyük bir sempatisi olduğunu söyleyerek başladı sözlerine ve şöyle devam etti:

«Türkleri severim. Çünkü, İtalya Milli formasını ilk defa 1963 yılında Ankara'da Türk Milli Takımına karşı giydim. Türk futbolu hakkındaki düşüncelerime gelince, istikrarsız bir futbolunuz var. Zaman zaman çıkışlar yapıp, Avrupa'nın en popüler takımlarını yeniyor, bazı zamanlar da olmayacak mağlûbiyetler alıyorsunuz.»

Facchetti burada durdu ve aklına yeni gelmiş olduğuna kızmışcasına, «Can Bartu ne yapıyor?.. Hâlâ top koşturuyor mu?..» diye sordu.

Futbolu bıraktığını öğrenince de;

«Benim gördüğüm en teknik futbolculardan biri de Can'dı. Futbolu çok erken bırakmış. Yazık et-

Devamı Sa. 10, Sü. 1 de

Ünlü İtalyan futbolcusu Facchetti arkadaşımıza «büyük maçta şanslar eşit» derken.

Trabzonspor'un Başkanı Suat Oyman, son derecede müteessirdi. Uzun süre konuşamadı. «Teessürüm buna manidir» dedi. Resimde, gözyaşlarını tutamayan Başkan Oyman... [ÖMER GÜNER]

Bordo - Mavili kulübün üzüntüsü sonsuzdu. Resimde, yönetici Ziyaa Nemli (sol başta), Trabzonspor'lular, arkadaşımız Necati Karakaya ve futbolcu B. Bülent (sağ başta), bir yazıyı tetkik ediyor...

Basketbolde Kupa Finali bugün oynanıyor

Basketbol Türkiye Kupası finali için İTÜ ile Galatasaray bu gece karşı karşıya geleceklerdir.

Spor Sarayı'ndaki maç saat 20.00'de başlayacaktır.

İTÜ basketbol takımı antrenörü Şengün Kaplanoğlu, «Lig Şampiyonluğunu kazandık. Şimdi sıra kupa'da. Amacımız bu sezonu çifte şampiyonlukla kapamak. Bunun için gayret edeceğiz» demiştir.

Devamı Sa. 10, Sü. 1 de

SON DAKİKA

51 kilo Dünya Şampiyonu Kemal Sonunur...

Eroğlu ve Sonunur Ordulararası Dünya Boks Şampiyonu oldu

TREVISO, RADYOLAR

İtalya'nın Treviso şehrinde yapılan Dünya Ordulararası (CISM) Boks Şampiyonasında 48 kiloda Nuri Eroğlu, 51 kiloda da Kemal Sonunur şampiyon olmuşlardır.

Devamı Sa. 10, Sü. 1 de

Trabzonlular, PTT maçında 50 bin kilo zayıfladılar

■ 16 bin Bordo - Mavili taraftar PTT maçını izlemek için 5 milyon lira harcadı, 5 milyon liralık da iş gücü ziyan oldu.

NECATİ KARAKAYA
TRABZON'dan yazıyor

«TEESSÜRÜM, konuşmama mânidir. Özür dilerim,» dedi.

Sonra yutkundu, yan cebinden mendilini çıkardı ve sicim gibi inen göz yaşlarını sildi...

Trabzon Belediyesindeki, Başkanlık makamına erken saatte gelen Trabzonspor Başkanı Suat Oyman, PTT maçının ertesi günü, göz yaşlarını tutamayarak ağlıyordu. Başkanın göz yaşları, binlerce Trabzonsporlu'nun göz yaşlarını temsil ediyordu... Başkan Oyman'ın yanında Trabzon Baro Başkanı Fethi Çulha, Fisko Birlik Müdürü Salih Erdem, yöneticilerden Rifat Dedeoğlu ve Ziyad Nemli vardı. Başkanlarının bu gerçekten üzüntülü hali onlara çok dokunmuştu. Herkes kesik kesik konuşuyordu. Kelimeler, gırtlaklarında düğümleniyor, gözleri yaşlanıyordu...

Başkan Oyman ise konuşmasına güçlükle devam ediyordu: «Son derecede müteessirim. Maçın tesirinden kendimizi daha hâlâ kurtaramadık. Bilhassa Trabzonlu hemşehrilerimin geniş alâkası beni çok duygulandırdı. Hiçbir vilâyet halkının heyecanının bu seviyede olacağını tahmin etmiyorum.»

RICAT ORDUSU

Pazartesi sabaha karşı. Karadeniz üzerine güneş doğmak üzere. Trabzon sokaklarını bir insan seli kapladı. Otobüsler, otomobiller, minibüsler... Kapılarından bir

Devamı Sa. 10, Sü. 5 de

Bakırcılar Çarşısı'nda, arkadaşımız Necati Karakaya, beş gündür Ankara yollarında, yorgun düşen Trabzon'lu işçilerle maçın kritiğini yapıyor..

Corrinthians'lı futbolcular "MİLLİYET,,i gezdi

Corinthians, futbolcusunu kendi yetiştiren, Dünyanın tek takımı

ŞÜKRÜ GÜLESİN

Gençliğimde sorarlardı bana, «Cihat Arman'ı sever misin?»

«Tabii severim» derdim «Nasıl sevmem. O büyük kaleciye atılan her gol, o devirde sana büyük şöhret sağlardı.»

Luiz Carlos'la da konuşurken ben de Pele'yi sorup, sevip sevmediğini öğrenmek istedim. Seneler evvel aynı bizim düşündüğümüz gibi. O da, «Şöhretimi, Pele'yi marke etmekle temin ettim.» dedi. «Biz Brezilyalılar koyu dindarızdır. Pele de bizde bir din gibidir. Pele'yi inkâr, dinini inkâr mânâsına gelir Brezilya'da...»

Luiz Carlos, 15 yaşında Corinthians juniorlarından başlamış merdivenleri tırmanmaya. Bugün 24 yaşında. 9 senedir aynı takımda oynamaktan zevk duyuyor. Ve San Paoulo'nun iyi para kazanan futbolcuları arasında.

Devamı Sa. 10, Sü. 1 de

Şöhretli Corinthians takımı oyuncuları dün MİLLİYET'i ziyaret etmiştir. Resimde, Corinthians'lılar MİLLİYET'in önünde görülüyor. [MİLLİYET]

BREZİLYA'DA PELEYİ DURDURAN TEK ADAM: LUİZ CARLOS

İLKER ATEŞ

Yarın gece Mithatpaşa Stadında saat 20.00'de Beşiktaş ile karşılaşacak Brezilya'nın ünlü takımı Corinthians'lı futbolcular dün MİLLİYET'i ziyaret ettiler...

Aralarında bir Luiz Carlos vardı... Arkadaşları onun için «Brezilya'da Pele'yi durduran tek adam» diyorlardı...

Devamı Sa. 10, Sü. 2 de

ğımız Pele için hiç de iyi olmu- Pele'nin yerini dolduracak tek fut-

G. SARAYLI FUTBOLCULAR

◆ *Bastarafı Onikincide*

İLK yarı bitince Romanya Milli Takımı ile oynadık ve maçı 1-0 kazandık. Herhalde bu Galatasaray tarihindeki en büyük zaferlerden biriydi. Çünkü herhangi bir kulüp takımı, bir milli takımı yenince bu büyük bir zaferdir.

BU maçtan sonra futbolcularım sanki dünyayı fethetmiş gibiydiler. Daha çok yabancı takımla oynamak istiyorlardı... Bu arada Stum Graz'la karşılaştık... Ondan sonra Botafogo Nacional ve Santos'la oynamak istedik ama olmadı...

İŞTE bundan sonra da takıma ağırlık çalışmaları uygulamaya başladım... Önceleri Türk futbolcularının bu çalışmaya nasıl alışacaklarını merak ettim. Ama hepsi sanki doğdukları günden beri ağırlık çalışması yapıyorlarmış gibi hemen adapte oldular... O zaman bir kere daha Galatasaray'da gerçek insan futbolcuların olduğunu anladım. Burada şunu da belirteyim ki, Türk futbolcuları, diğer Avrupa takımlarında olduğu gibi kuvvetli futbolcular değiller, bu nedenle ağırlık çalışması onlara çok faydalı oluyor... Modern futbolda kuvvetin çok önemi vardır. Çünkü adale kuvveti olmadan bir futbolcunun modern futbol oynaması imkânsızdır. Kuvvet, sür'at ve hareket kabiliyeti ile orantılıdır. Adale kuvveti de reaksiyonları arttırır. Futbolcu daha hızlı koşar, daha çok zıplar... Böylece şahsi kabiliyete biraz kuvvet eklenirse ortaya durdurulamayacak bir silâh çıkar. Eğer Muzaffer ve Ayhan bu metodlarla çalışmaya devam ederlerse en az birkaç yıl formlarının zirvesinde olarak top oynarlar... Niçin bu kabiliyette ve tecrübede olan futbolcular Türkiye'de piyasadan biraz yaşlanınca siliniyor? Oysa biraz yardımla yıllarca hem takımlarına hem de Türk futboluna hizmet edebilirler...

(Devamı var)

İnter'i Cruyff'un iki golü yıktı

AJAX şampiyon

HAKEMLER: Helles (★★★), Wurts (★★★), Kitapyan (★★★) «Fransa».

AJAX: Stuy (★★★) — Suurbier (★★★★), Hulsoff (★★★★), Blankerburg (★★★★), Krol (★★★) — Haan (★★), Neeskens (★★★★), Muhren (★★★)— Swart (★★★), Cruyff (★★★★★), Keizer (★★★★).

İNTERNAZİONALE: Bordon (★★) — Bellugi (★★), Bini nich (★★), Oriali (★★★), Facchetti (★★★) — Guiberto ni (?) [Bertini (★★)], Bedin (★★), Mazzola (★★★) — Jair (★★★) [Pellizzaro (★★)], Boninsegna (★★), Frustalupi (★★).

Kâmuran Sümercan
ROTTERDAM'dan bildiriyor

NOTLAR: Hava açık ve rüzgârsız.. Isı 10 derece.. Feyenoord Stadının zemini fevkalâde.. Maçı 80 bin seyirci izledi. Hâsılat ise 7 milyon liraya ya-

Devamı Sa. 10, Sü. 6 da

Takımını ikinci kez Avrupa Şampiyonu yapan Cruyff.

İnter'i dün gece Amsterdam'da yapılan maçta 2-0 mağlûp eden Avrupa Şampiyon Kulüpler Şampiyonu Ajax takımının geçen yılki kadrosu.. [MİLLİYET]

Lig'in diğer takımlarıyla ilişkiler

BRİAN BİRCH yalnız Milliyet için yazdı

F. BAHÇE

■ Fenerbahçe ile aramızda büyük puan farkı vardı. Ali Sami Yen Stadı'nda, ilk maçta mağlûp ettiğimiz ezelî rakibimize Mithatpaşa Stadında ki ikinci karşılaşmada beklenmedik şekilde yenildik. Ama bu yenilgi moralimizi bozmadı, bilâkis kamçılanmamıza sebep oldu.

BEŞİKTAŞ

■ Bizi başlangıçta ciddî olarak tehdit eden Beşiktaş'ı Mithatpaşa Stadında yapılan ikinci yarıdaki karşılaşmada 1-0 yenince dağıldılar. Bu mağlûbiyet Siyah - Beyazlı takımın kalbine işledi. Bunu iyi biliyorum..

ESKİŞEHİR

■ Kırmızı - Siyahlılar sezon başından beri kırılması güç bir cevizdi... Yabancı sahada bir puan için oynuyorlar, diğerini ikram ediyorlardı.

...Ve diğerleri

■ Diğer takımlar hiçbir zaman bizim için büyük rakip olmadı.. Daha doğrusu bizi hiç tehdit etmediler...

30.000 kişinin önünde misafir takım lehine penaltı vermek kolay değil. Ama insanlık ölçüsü bunu gerektirmez mi?

Yazan: **BRİAN BİRCH** Galatasaray Antrenörü

«GERÇEK dakikası»... Bu deyim İngiltere'de dönüm noktası olan maçlar için kullanılır.. Daha doğrusu öyle maçlar vardır ki, bir takım şampiyon olmak istiyorsa, bunları kazanmak zorundadır.. Ve eğer oraya kadar gelen bir takım o maçı da kazanırsa artık şampiyonluk yolunda yürümeye hak kazandığını anlarsınız. Bu yılki maçlara bakınca bize şampiyonluğu iki karşılaşmanın kazandırdığını görüyorum.. Bunlardan biri neden silineceklerdi. Bunu biliyordum. Fenerbahçe ile aramızda büyük puan farkı vardı. Ali Sami Yen'deki ilk maçta yendiğimiz F. Bahçe'ye Dolmabahçe'deki ikinci maçta yenilmiştik. Beşiktaş ise, onları 1—0 yeninceye kadar bizi gerçekten ciddî olarak tehdit eden bir ekipti.. Bu mağlûbiyetten sonra Beşiktaş dağıldı ve bu yenilgi onların kalbine işledi. Bunu çok iyi biliyorum. Eskişehirspor sezon başından beri kırılması güç bir cevizdi. Fakat onların da «Gerçek dakikası» geldiği zaman heyecanlanacaklarını ve başarısız olacaklarını tahmin ediyordum. Eskişehir'in iki yıllık durumunu inceleyince «gerçek dakikasında» aşağı doğru bir düşme gösterdiklerini farkettim. Onların bir özelliği de dışarda oynadıkları vakit, bir puan peşinde koşuyorlar ve diğer puanı adeta ikram ediyorlardı..

ŞİMDİ bu duruma mantık açısından bakalım.. Eğer ben kendi sahamdaki maçlarda galibiyet bekleyip, deplâsmandan bir puan ümit edersem, kim kendi sahamdaki puanları kaybetmeyeceğimi veya deplâsmanda bir puan alabileceğimi garanti edebilir. Türkiye'de takımlar İstanbul'a gelince, bir puan ümidi ile, kalenin önüne defans duvarı örüyorlar.. Bazı takımlar bunda başarı sağlayacak

Devamı Sa. 10, Sü. 7 de

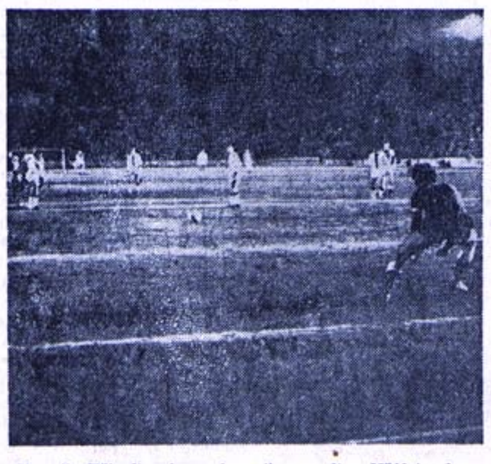

Enver'in Köksal'ı yıkmasıyle verilen penaltıyı Müjdat gole çeviriyor... [YILMAZ CANEL]

Maçtan sonra kupayı alan Ankaragücü kaptanını Altaylı Ayfer ile Tanzer taşıyor. Şeref turu 19 Mayısta çılgınca gösterilere sebep oldu. [TELEFOTO — THA]

Altay'ı 19 Mayısta 3—0 yenen A. GÜCÜ KUPANIN SAHİBİ OLDU

Zevkli ve kaliteli geçen karşılaşmanın gollerini B. Coşkun (2), Müjdat kaydetti

HAKEMLER: Doğan Babacan (★★★) — Özcan Gürkaynak (★★★) — Güngör Tunçel (★★★)

ANKARAGÜCÜ: Aydın (★★★) — Mehmet (★★★★), Erman (★★★★), Müjdat (★★★), İsmail (★★★) — Selçuk (★★★), Köksal (★★★), Zafer (★★★) — Metin (★★★), B. Coşkun (★★★★), Abdullah (★★★)

YEDEKLER: Baskın, Sakıp, Melih, Behzat, Remzi

ANTRENÖR: Ziya Taner (★★★)

ALTAY: Tanzer (★) — İsmail (★★), Enver (★★) [Oğuz (★★)], Necdet (★★), Zinnur (★★) — Ayfer (★★★), Mithat (★★), Cihat (★★) — K. Mustafa (★★), Hıdır (★★), B. Mustafa (★★)

YEDEKLER: Hasan, Feridun, Nihat, Erdal

ANTRENÖR: Doğan Akı (★★)

NEZİH ALKIŞ
ANKARA'dan bildiriyor

NOTLAR: Hava kapalı. Isı 19 derece. Saha futbol oynamağa müsait. Karşılaşmayı korkunç bir kalabalık izledi. Hakem Doğan Babacan, 82. dakikada tekmeleşen Müjdat ile B. Mustafa'yı oyundan attı. Maç boyunca Altay aleyhine tezahürat yapan seyirci karşılaşma bitince rakip takımı alkışladı. Ankaragücü 7, Altay 13 faul yaptılar. Ankaragücü 8, Altay 5 korner kazandı.

☆

ANKARAGÜCÜ, dün kupada en büyük olduğunu ilân etti...

Sarı - Lâcivertliler, Türkiye Kupasını ilk defa Ankara'ya kazandırdılar... Hem de Altay gibi güçlü bir ekibe birbirinden güzel üç gol atarak bu başarıya ulaştılar...

Doğrusu bu ya Altay'ın böylesine kolay teslim olacağını ümit etmemiştik. Halbuki, başlangıçta başabaş, dişe diş bir mücadele izlemiş ve bu iş uzar demiştik. Ancak iki gol geldikten sonra siyah-beyazlıların becerriksizce yaptıkları hareketler kupadan elenmelerinde bizce en büyük rolü oynadı.

• • •

Ankaragücü dün zor olanı kolay başardı... Güzel bir futbol

Devamı Sa. 10. Sü. 7 de

17 yıl önceki galibiyetin revanşı bu gece

Beşiktaş, Brezilya'nın Corinthians'ı önünde

Siyah — Beyazlı takımda İstanbulsporlu Cemil, Tayfun, Samsunlu Temel, Mersinli Güvenç ve Feriköylü Baykul da yer alacak

Pele'yi marke etmekle ün yapan Corinthianslı Luiz Carlos (solda), Santos'la 1-1 berabere biten maçta. Pele'nin (ortada) bir atağı kalecide kesiliyor. [MİLLİYET]

BEŞİKTAŞ ve Corinthians 17 yıl önce Siyah - Beyazlıların 1—0 galibiyeti ile biten maçın rövanşı için bu gece Mithatpaşa Stadında saat 20.00'de tekrar karşı karşıya geliyorlar...

Kadrosunda Luiz Carlos, Vaguinho ve Miradinha gibi Brezilya futbolunun büyük isimleri bulunan Corinthias'a karşı bu gece Beşiktaş'ta İstanbulsporlu Cemil de oynuyor... Brezilyalı rakibine karşı takviyeli bir kadro ile çıkacak Beşiktaş takımında transferleri düşünülen Samsunsporlu Temel, Mersin İdmanyurdundan Güvenç, İstanbulsporlu Tayfun ve Feriköylü Baykul da bulunuyor..

RÖVANŞI ALACAĞIZ

Corinthians'lılar Beşiktaş maçına iddialı çıkıyorlar.. Şu anda tek düşünceleri 17 yıl öncesinin rövanşını alabilmek...

Antrenörleri David Ferreira'nın maçla ilgili görüşleri şöyle:

«17 yıl önce benim de yer aldığım Corinthians Beşiktaş'a 1-0 yenilmişti. Amacımız seyircilere iyi futbol göstermek ve yılların tövanşını almaktır.»

Beşiktaşlılar da iddialı.. Herşeyden önce 17 yıl önce önüne gelen deviren Corinthians'tan alınan galibiyetin rövanşını kaybetmemeye kararlılar. Nitekim antrenör Necmi Mutlu'nun maçla ilgili görüşü, **«Türk futbolunun ünlü isimleri ile takviyeli Beşiktaşın, Brezilyanın ünlü isimleri ile dolu Corinthians'a kolay teslim olmayacağı»** şeklinde...

İki takımın bu geceki kadroları ise şöyle:

BEŞİKTAŞ: Aydın — Ahmet Mustafa, Tayfun, Zekeriya — Vedat, Yusuf, Cemil — Temel, Güvenç, Baykul.

CORİNTHIANS: Sidnei — Miranda, Luiz Carlos, Pedrinho.

Devamı Sa. 10. Sü. 9 da

Millî Takım Kampından Notlar

Millî Takımdaki tek Fenerbahçeli futbolcu Ziya'ya adaylar şu soruyu sordular:

"İnsan burada kamp yapar da nasıl şampiyon olmaz?.."

● Dünya Kupası eleme maçlarına hazırlanan Millî Takım adayları Fenerbahçe Kulübü Sosyal Tesislerinde, hem yorucu bir ligin ağırlığını atıyor, hem de haziran ayı içinde yapılacak millî maçlara hazırlanıyorlar. Dün de adaylar, Teknik Direktör Coşkun Özarı'nın yönetiminde sabah yürüyüşü yaparlarken, tek Fenerbahçeli Ziya'ya şöyle bir sual sordular: **«İnsan burada kamp yapar da nasıl şampiyon olmaz?»**

● Bursasporlu Mesut, Demirspor'dan kaçırdığı Timuçin'in bir dakika bile peşinden ayrılmıyor.

● Teknik Direktör Coşkun Özarı, Galatasaraylı Gökmen'den saç ve favorilerini en kısa zamanda kesmesini istedi ve **«Ben böyle yelpaze gibi saçı sallanan futbolcu istemiyorum kamptaa»** dedi. Gökmen'in şimdi tek üzüntüsü bu kadar uzattığı saçlarını nasıl kestireceği...

● Futbolcular dün kendi aralarında **«Fenerbahçeli Yavuz, iyi mi kötü mü mü kaleci»** konulu bir açık oturum yaptılar. Herkes fikrini söyledi, kaleci Yasin. **«Ben bu Yavuz'un ne olduğunu anlayamadım. Bir gün harika, bir gün felâket»** dedi ve sonuç olarak Yavuz iyi mi kötü mü konusunda ortak bir fikre varılamadı

MAÇIN TENKİDİ

Kupa, hakikî sahibini buldu

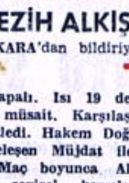

CİHAT ARMAN
ANKARA'dan yazıyor

İki taraf da gayret gösterdi, iki taraf da kupa için oynadı... Başlangıçta Altay beraberlik için erken müdafaayı kabul etmiş, Ankaragücü de erken golü düşünmüştü. Siyah Beyazlılar temkinli. Sarı—Lâcivertliler ise telâşlı idi...

Ankaragücü ataklarında Selçuk ve Köksal da ileri hatlara sürerek go' ararken orta sahada bırakılan boşluktan da Altay faydalanma yolunu aradı. Siyah — Beyazlılar iki içleri Cihat ve Mithatı da geri çekerek Ayferle orta üçlüyü teşkil etmiş ve oyunda bir denge kurmuşlardı... Bu dengeyi bozan Çoşkunun golünde. sonradır ki Anka-

Devamı Sa. 10, Sü. 9 da

Fenerbahçe'nin, Galatasaray'ı 2-1 yendiği maçta Sarı — Lâcivertlilerin ilk golü filelere gidiyor.

İzmir'de 3—1 galibiyetle sona eren Altay maçı, diğeri de İstanbul'daki 1—0'lık Beşiktaş müsabakası..

SEZON başından beri futbolcularıma deplâsman maçlarını kazanmak zorunda olduklarını ve şampiyonluğu ancak böylece hak edebileceklerini söylemiştim. Fakat bunlardan da önemli olan, şampiyonluk yolunda «engel maçlar» diyebileceğim karşılaşmalardı.. Hangileriydi bunlar? Fenerbahçe, Beşiktaş ve Eskişehirspor... Diğer takımlar ligde bizi kısa bir süre tehdit edecekler sonra da sah-

OLAYLI MAÇTA G.SARAY İTÜ'YÜ 70-69 YENDİ

■ Türkiye Kupası final maçının ilk devresi 34-26 İTÜ lehine kapandı. 3 İTÜ basketçisi Galatasaraylı seyircilere saldırdı, bir idareci de hakemi yumrukladı...

HAKEMLER: Halûk Tuncay (★★★), Sabahattin Merdan (★★★).

GALATASARAY: Nedret (★★) 5, K. Nur (★★★★★) 23, Muzaffer (★★) 2, B. Nur (★★) 10, Mehmet (★★) 8, Fuat (★★★) 12, Nusret (★★) 2, İzzet (★★) 8, Doğan (★) 0.

İTÜ: Nuri (★★) 4, Halûk (★) 0, Kemal (★★) 16, Osman (★★) 6, Zeki (★★) 16, Ünal (★★) 6 Öner (★★) 0, Reşat (★★★) 15, Hüseyin Alp (★) 6.

FAUL ATIŞLARI: Galatasaray 26/16, İTÜ 24/19

5 FAULLE ÇIKANLAR: Mehmet 35. dakikanın 46 saniyesinde, İzzet 38. dakikanın 42. saniyesinde, Hüseyin Alp 39. dakikanın 10. saniyesinde, Fuat 39. dakikanın 18. saniyesinde.

TEOMAN GÜRAY

İTÜ'lü Zeki ve Kemal hakemle münakaşa ederken.. [Y. NOBERİ]

Maç sonrası çıkan olaylarda İTÜ'lü Nuri tribünlere saldırıyor. [Y. NOBERİ]

NOTLAR: Karşılaşma sigara dumanı ile dolu Spor Sarayı'nda oynandı. Türkiye Kupası final maçını 1497 biletli seyirci 14.640 lira ödeyerek izledi. 13. dakika 51. saniyede hakem Halûk Tuncay İTÜ yöneticisi Raif Durak'a saha kenarından konuşması nedeni ile ihtar verdi. Maçın bitimine 12 saniye kala ise, Reşat düştü ve saha doktoru olmadığı için üç dakikalık bir bayılmalık geçirdi. Bu düşüş nedeni ile iki hakem değişik kararlar için düdük çaldıklarından oyun tam 13 dakika aradan sonra başlayabildi.

Devamı Sa. 10, Sü. 5 de

Beşiktaşlı 1 idareci 5 futbolcu ceza aldı

ANKARA, ÖZEL

MERKEZ Ceza Kurulu, Ankaragücü — Beşiktaş maçındaki olaylara isimleri karışan Beşiktaş'lı futbolculardan Vedat'a 5 ay 5 gün, Ihsan'a 3 ay, Ergün'e 2 ay 5 gün Mustafa ve Sanlı'ya 3 maç, yönetici Coşkun Ergün'e 3 ay ceza vermiştir.

Cezaların gerekçesi Kurul tarafından şu şekilde açıklanmıştır:

Vedat: Saha Komiserine göre yaptırmamak, maçtan sonra tecavüz etmek, seyirciye çirkin hareket yapmak İhsan: Aynı davranışlara kısmen katılmak Ergün:

Devamı Sa. 10, Sü. 8 de

Dün Fenerbahçe ile antrenman maçı yapan Millî Takım namzetleri, maçı Mesut'un golüyle 1-0 kazandı. Resimde, Millî Takım namzetleri, Teknik Direktör Coşkun Özarı ile beraber görülüyor. [YUSUF NOBERİ]

Brian Birch yalnız MİLLİYET için yazdı

Mehmet'i ağzından alev saçan canavar tanıttı'ar

G. Saraylılardan bir ricam var: Uğur'a verebileceklerinden daha fazlasını versinler. Çünkü Uğur onların verebileceğinden daha fazlasını haketmiştir.

■ METİN üstlerine gelirken onun düşmesi için dua eden bekler gördüm — YASİN sessizdir. Anlaşılan GÖKMEN'den ona konuşacak vakit kalmıyor — MUZAFFER keşke 21 yaşında olsaydı, G. Saray'a sadık bir uşak gibi hizmet etti

Yazan:
BRİAN BİRCH
Galatasaray Antrenörü

GALATASARAY'da futbolcuları tanımak benim için büyük bir zevk ve sürpriz oldu. Meselâ, herkes bana Mehmet'in büyük bir problem olacağını söylüyordu. Dediklerine göre, disiplinsizdi, çalışma programlarını altüst edecekti. Bunları duyduktan sonra, ağzından alevler çıkan bir canavarla karşılaşacağımı tahmin etmeye başladım. Oysa karşıma gelen futbolcu uysal, yaptığını bilen, sessiz, sâkin bir adamdı. Ve tanıştığımız günden bu yana, karşılıklı saygımızı hiç kaybetmedik. Onu görür görmez büyük bir futbolcu olduğunu anladım. Eğer biraz daha çalışırsa Galatasaray tarihinin en büyük futbolcusu olabilir. Bu kadar tabii bir dönüş süratine sahip, onun gibi ayağında topla dönebilen bir oyuncu bulmak zordur. Mehmet takımda olmadığı zamanlar bir eksiklik hissediyorum.

Metin de tanıdığım futbolcuların en iyilerinden biri. Öğütleri dinleyen, kendini topa veren bir fut-

Devamı Sa. 10, Sü. 4 de

İkinci Lig şampiyonluğu maçında PTT'yi yenen Şekerspor.

PTT'Yİ 1-0 MAĞLÛP EDEN

Şekerspor, İkinci Lig Şampiyonu

HAKEMLER: Sabahattin Ladikli (★★★), Yılmaz Önen (★★★), İlhan Tuna (★★★).

ŞEKERSPOR: Erdoğan (★★★) — Yetik (★★★), Halit (★★) — Kubilay (★★★), Nevruz (★★★), Güngör (★★★) [Mehmet (★★★)] — Halûk (★★), Uğur (★★), Canel (★★★). Turan (★★), Enver (★★).

PTT: Cavit (★★★★) — Esenali (★★★), Enver (★★★) — Kemal (★★★), Muzaffer (★★★), Erhan (★★) [Haydar (★★)] — Atilla (★★) [Fevzi (★★)], Zeki (★★), Hoşer (★★★), Feridun (★★), Tahsin (★★).

BARBAROS AYKOL
ANKARA'dan bildiriyor

NOTLAR: Hava açık.. Isı 14 derece.. Saha zemini top oynamaya elverişli.. Seyirci 2-3 bin civarında.. İlk yarıda Şekerspor 5, PTT 4 korner kazandı. Ankara seyircisi finale doyduğu için bu maça

Devamı Sa. 10, Sü. 2 de

Beş ülkenin katılacağı

Balkan Güreş Şampiyonası başlıyor

■ **Takımımız Selânikte Atatürk'ün doğduğu evi ziyaret etti. Şampiyonanın favorisi Bulgaristan...**

VEHBİ EMRE
SELÂNİK'ten bildiriyor

BALKAN Gençler Serbest ve Greko-Romen Güreş Şampiyonası bugün saat 11'de Fuar Spor Salonunda başlayacaktır. Müsabakalara beş ülke katılacaktır.

Pazar akşamı final müsabakaları ile sona erecek olan Balkan Gençler Güreş Şampiyonasına takımlarımız şu tertiple mindere çıkacaklardır:

SERBEST: 48 kilo: Avni Tarhan, 52 kilo: Ali Akkaya, 57 kilo: Ziya Atalay, 62 kilo:

Devamı Sa. 10, Sü. 7 de

Milletlerarası Federasyonlar toplantısı Lozant'ta yapılmış ve Münih Olimpiyatları için Mühim kararlar alınışlardır. Resimde bu toplantıya Türkiye ve Beynelmilel Federasyon adına katılan Vehbi Emre (solda okla işaretli) görülmektedir. [MİLLİYET]

MEHMET'i AĞZINDAN

Baştarafı Onikincide

bolcu. Üstün bir gücü ve sürati var. Bazan büyük yanlışlar yapıyor ama, çoğu kez antrenörüne faydalı oluyor. Oyun sırasında Metin üstlerine gelirken, onun düşmesi için dua eden bekler gördüm. Onu durdurmak için de çoğu kez faul yapıyorlar. Çünkü marke etmekten yoruluyorlar. Eğer bir de ceza sahasıan girip ayağından topu çıkaracağı ve şüt çekeceği zaman hesaplasa çok daha büyük bir futbolcu olacak. Topla çok mu oynuyor? Tabii çok oynuyor. Daha önce de söylediğim gibi bu hareket yerinde yapıldığı zaman zararlı olmuyor. Bugünkü gibi çalışmaya devam ederse ilerde daha da büyüyeceğine inanıyorum. Bu çocuğu tanımak benim için çok iyi oldu. Kendisine başarılar dilerim.

Ayhan ve Uğur sezon boyunca bana çok yardım ettiler. Kampa girdiğimiz zamanlar Ayhan, bir kaptan gibi bütün takıma yardımcı oluyor ve problemleri çözüyordu. Bu durum Ayhanı' da memnun ediyordu. Uğur'un durumu başkaydı... Ona herkes saygı gösteriyordu. Futbolcuların onun için yapmayacakları şey yoktu. Aynı takımda 15 yıldanberi oynamıştı ve benim bulunduğum iki yıl içinde onun için kötü bir şey söyleyenine rastlamadım. Uğur'dan daha iyi bir kaptan olamazdı. Böyle birşey düşünülemezdi. Galatasaray'da iki kaptanımız vardı. Bu dünyanın hiçbir yerinde görülmemiştir. Ama bizde çok iyi sonuçlar yarattı. Bu iki futbolcunun anlaşmaları bu yıl bitiyor galiba. Onları Türkiye'deki bütün takımlara tavsiye ederim. Uğur Galatasaray'a hizmetlerinin karşılığı olarak büyük bir armağanı hak etmiştir. Ben de Galatasaraylılardan bir şey rica ediyorum: Uğur'a verebileceklerinden daha fazlasını versinler. Çünkü Uğur onların verebileceğinden daha fazlasını hak etmiştir.

Kalemizde Türkiye'nin en iyi iki kalecisi Nihat ve Yasin vardı. İkisi de iyi ve ikisi de Türkiye'nin her hangi bir Birinci Lig takımında ilk adam olabilecek güçteydi. İkisi de iyi çalışıyorlardı Ayrıca birbirlerine saygı duyuyorlardı. Bilindiği gibi Yasin, Gökmen'in kardeşidir. Bu da bir insanın konuşmaması için yeter sebeptir. Yasin sessizdi, zaten Gökmen'den ona konuşacak zaman kalmıyordu ki... Ve kardeş olmasına rağmen Gökmen'in tam tersiydi. Şimdi milli takım kalesini koruyor. Biraz daha tecrübe edinirse çok büyük kaleci olacaktır

Nihat oldukça tecrübeliydi ve bu tecrübesini büyük maçlarda gösteriyordu. İlk zamanlar topu hep yumrukluyordu. Şimdi ise tutuyor. Bu da büyük bir değişiklik yaptı. Eskiden bu hatâsını niçin kimsenin söylemediğine hâlâ şaşıyorum. Kontratı bu yıl bitiyor. Ümit ederim ki gelecek sezon gene Galatasaray kalesini korur. Türk futbolcularında transfer sezonunda oynamak, parayı aldıktan sonra ipin ucunu bırakmak gibi bir âdet var. Nihat beni dinle, önünde uzun yıllar var. Bunları bir kenara itecek kadar aptal olma. Çık topunu oyna...

Muzaffer'in de bu yıl anlaşması bitiyor. O da Galatasaray'a âdeta iyi, sadık bir uşak gibi hizmet etti. Keşke daha 21 yaşında olsaydı. Beni şaşırtan şey, onun dört yıldanberi Galatasaray'da oynamsına rağmen takımını ve kulübünü çok sevmesi Diğer takımlarda oynarken niçin onu kimse görmemiş hayret doğrusu! Bazan kendini kaybediyor Bu hatâsını ona anlattım. Bunun dışında benim için daima birinci sınıf bir futbolcu oldu.

YARİN :

Diğer futbolcular

1972-1973

FENERBAHÇE'Yİ 1-0 MAĞLÜP EDEN

Galatasaray şampiyon...

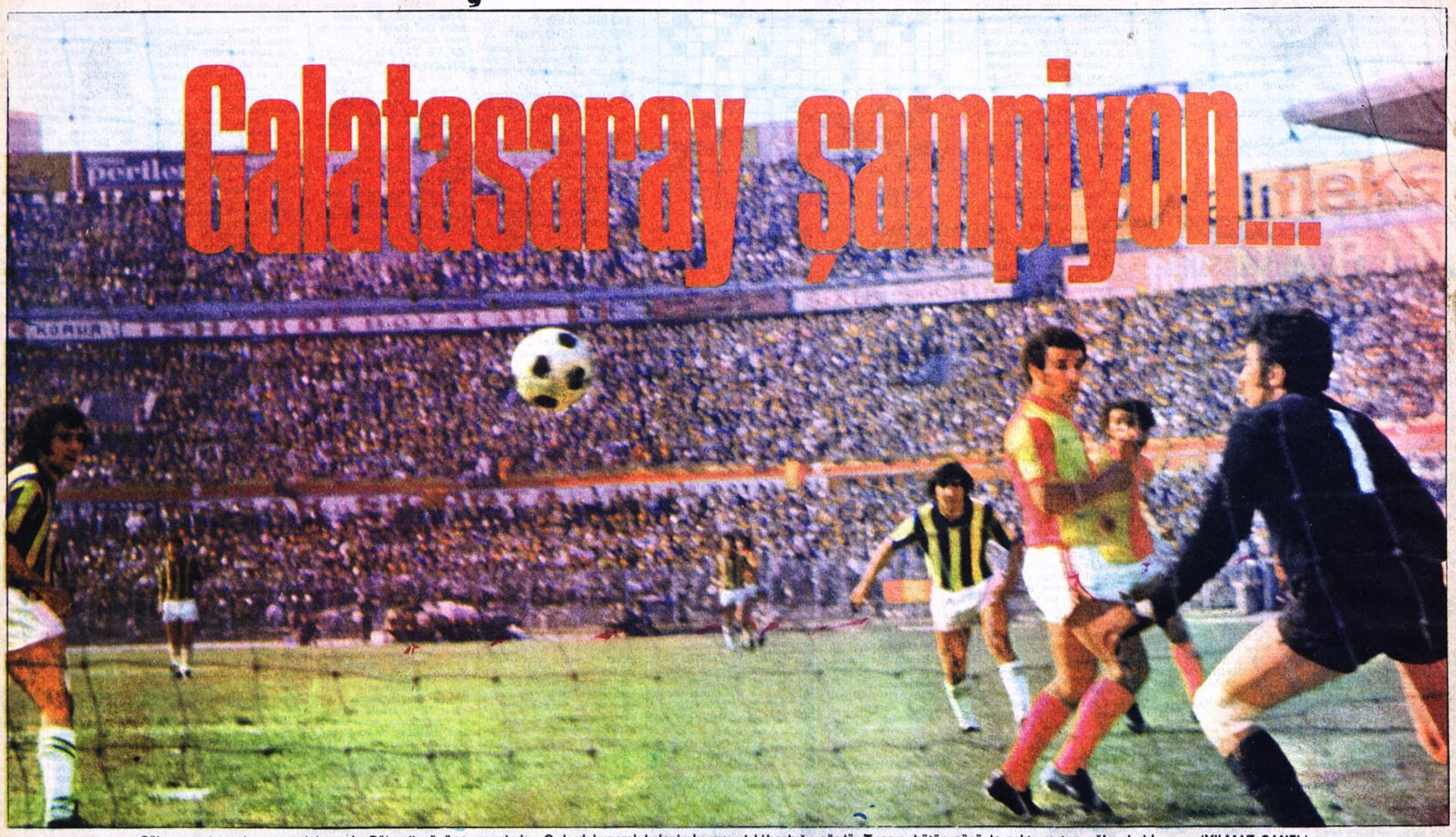

Gökmen sol taraftan topu iyi taşıdı. Bülent'in önüne yuvarladı... O da dokunarak kalenin karşısındaki boşluğu gördü. Tuncay bütün gücüyle çaktı ve top ağları buldu. (YILMAZ CANEL)

Sarı-Kırmızılı takımın şampiyonluğunu garanti - leyen tek golünü 27. dakikada Tuncay fevkalâde bir şutla attı. Final havası içinde geçen karşılaşmada Galatasaray'ın K. Mehmet'in kafasından kazandığı sayıyı hakem iptal etti. Fenerbahçe ise zaman zaman yaptı - ğı ataklarla mutlak bir kaç gollük fırsattan yararlana - madı. Galip ve şampiyon Sarı-Kırmızılı takıma maç - tan sonra stadı dolduran onbinlerce taraftar büyük te - zahürat yaptı.

HAKEMLER: Ertuğrul Dilek (★★) — Güngör Tuncel (★★). Özer Kızıltan (★★)

GALATASARAY: Yasin (★★★) — Ekrem (★★★), Muzaffer (★★★), Tuncay (★★★★), Aydın (★★★) — Bülent (★★★★), B. Mehmet (★★★), Tarık (★★★) — Metin (★★★), Gökmen (★★★), K. Mehmet (★★★).

ANTRENÖR: Brian Birch (★★★)

YEDEKLER: Nihat, Suphi, Samim, Olcay, Ahmet.

FENERBAHÇE: Daicu (★★★) — Timuçin (★★), Yılmaz (★★), Cevher (★★), Serkan (★) [Niyazi (★)] — Fuat (★★), Ziya (★★), Ersoy (★★) — Cemil (★★), Nedim (★★), Canan (★) [Necati (★)].

TEKNİK DİREKTÖR: Didi (★★)

YEDEKLER: Yavuz, Ostojiç, Necati, Bünyamin.

KAHRAMAN BAPÇUM

NOTLAR: 30.859 seyircinin 817.325 lira ödediği maçta, Galatasaray ilk devrede 12, ikinci devrede 6 kez olmak üzere 18 faul attı. Fenerbahçe ise 12 si ilk devrede, 17 si ikinci devrede olarak 29 faul attı. Fenerbahçenin kazandığı faul atışlarının 13 tanesi Tarık'ın hareketleri için verildi. Galatasaray maç boyunca 4, Fenerbahçe ise 3 korner attılar. Hakem üç defa sarı kart gösterdi: 25 inci dakikada Canan'a çok tehlikeli bir faul yaptığı için Tarık'a, 35 inci dakikada bir faul kararına itiraz ettiği için Ekrem'e ve 78 inci dakikada Fenerbahçe lehine verdiği bir faul kararında avantaj tanımadığını iddia eden Nedim'e... Tribünde Sarı — Kırmızılı taraftarların, maçtan önce ve maç sırasında Sarı — Lâcivertlilerden daha gür sesli ve daha «inanmış» oldukları dikkati çekti.

GALATASARAY ne istediyse onu yaptı. Fenerbahçe ise, herhalde hiç bir şey istemiyordu, çünkü hiç bir şey yapmadı.

• • •

Finaldi bu maç... Bir taraf kazanırsa her şeyi kazanmış olacaktı, ama kaybedeyse her şey bitmiş olmuyordu. Buna karşılık öteki taraf kaybederse bitecek, kazanırsa sadece ümitlenecekti. Bu gerçeği gözönüne alınca elbette Fenerbahçe'nin saldırıcı ve sonuca gidici bir oyun sergilemesi gerekirdi. Gerekirdi, ama böyle bir tutum beklenmezdi Fenerbahçe'den. Haftalardan beri Beşiktaş'a, Ankaragücü'ne, Göztepe'ye, Bursa'ya karşı nasıl oynadıysa öyle oynayacağını tahmin etmek hatâ olmazdı...

Ve öyle oynadı Fenerbahçe...

• • •

Finaldi bu maç, Galatasaray için ve tek puan onu düzlüğe çıkartacaktı. Telâşsız, heyecansız ve belki de bütün sezonun en yavaş futbolu ile başladı... Dakikalarca defansta kesilen topları, bugüne kadar hiç görmediğimiz şekilde, diyagonal paslarla dolaştırdıklarını seyrettik. Rölântiye aldılar oyunu... Fenerbahçe ise bundan memnunluk duyar gibiydi. Zorlasa, inisiyatifi ele alacak ve belki de birşeyler yapacaktı. Ama önce isteği yoktu Fenerbahçe'nin, sonra da gücü... İlk yarım saatin Galatasaray'ına, Milli Ligin herhangi bir takımı azizlik edebilirdi. Sarı—Lâcivertli takımın böyle bir azizliğe istek bile duymayışı dikkati çekiyordu.

• • •

27'nci dakikadaki gol, sanılırdı ki Fenerbahçe'yi kamçılar da uyandırır. Tam aksi oldu, canlanan da, kamçılanan da, şahlanan da Galatasaray oldu. Bir süre oyunun tem-

Devamı Sa. 5, Sü. 3 de

Birch talebelerinin zaferinden sonra kendisini bir anda omuzlarda buldu. Şampiyon Galatasaraylı futbolcular hocalarını omuzlarına almış sevinç gözyaşları dökerek çıkış tüneline doğru gidiyorlardı. Birch'ün sağ eli yine havada ve yumruğu yine sıkılmış vaziyette idi. (HÜSEYİN KIRCALI)

Galatasaray Antrenörü Brian Birch maçtan önce de takımına ve kendisine inandığını çok manâlı bir şekilde ifade etmişti. Birch Fenerbahçe Antrenörü Didi'nin oturduğu yerden geçerken sağ elini yumruk yaparak havaya kaldırmış ve zaferden emin bir edâ ile yerine doğru yürümeye başlamıştı. Sarı—Lâcivertli takımın çalıştırıcısı Didi de bu manzarayı güleç bir yüzle seyrediyordu. (HÜSEYİN KIRCALI)

BRAVO GALATASARAY BRAVO BİRCH...

NAMİK SEVİK

Galatasaray, nihayet mutlu sona erişti... Birch, bundan evvel Milliyet'de yazdığı yazılarda şampiyonluğa layık Türkiye'de bir takım var, o da Galatasaray demişti... Gerçekten Sarı—Kırmızılılar şampiyonluğa lâyık bir ekip olduklarını dün de Fener- Devamı Sa. 5, Sü. 4 de

OLANLAR VE OLMAYANLAR

COŞKUN ÖZARI

Evvelâ, sahaya iyi yayılmak gerek, tabii kendi oyuncularının yeteneklerine, futbol stillerine göre... Bu yayılışta oyun disiplininden asla ayrılmamak... İkili mücadeleleri kazanmak... Topa sahip olmak... Rakibi topla serbest bırakıp geri kaçmamak, press yapmak... Devamı Sa. 5, Sü. 3 de

G. SARAY CANLİYDİ VE GÜÇLÜYDÜ...

CİHAT ARMAN

Ancak iki puan almak şartıyla şampiyonluktaki iddiasını sürdürebilecek olan Fenerbahçe, oyuna çok rölânti başlamakla büyük hâtâ işlemiş oldu. Aslında Galatasaray'ın da ağır girdiği oyundaki bu yavaş tempo bir bakıma Fenerbahçe'nin hızını kesmek, çabukluklarını Devamı Sa. 5, Sü. 2 de

FAVORİ KAYBEDER GELENEĞİ DE YIKILDI...

SAİM KAUR

Dün yine bütün ayrıntıları ile tıpkı bir Galatasaray — Fenerbahçe maçı izledik. Bu maçların öncesinde ve sonlarında olup biten herşey, yine periodik şekilde tekrarlandı.

Tekrarlanamayan «Favori kaybeder geleneği» idi. Bu defa ilk sözü de son sözü Devamı Sa. 5, Sü. 1 de

AVRUPA FUTBOLUNDAN ÖRNEKLER...

CAN BARTU

Fenerbahçe, lider Galatasarayın elinden iki puanı alacak ve şampiyonluk yarışında onun yanı başına gelecekti. Bunun için lideri mağlûp edebilecek güçde bir futbol oynaması gerekiyordu. Fakat, bunun tamamen aksi oldu. Fenerbahçenin uyuşuk bir ta- Devamı Sa. 5, Sü. 1 de

ŞAMPİYONLUĞU HAKKI OLAN KAZANDI...

TURGAY ŞEREN

Galatasaray dün sahada bir futbol takımıydı. Her hali ile maça hazırlandığı belliydi. Fenerbahçe ise o eski şaşaalı günlerinden her bakımdan yoksundu. Hatırladığıma göre, eskiden Galatasaray — Fenerbahçe maçlarında Fenerbahçe takımı sahaya çı- Devamı Sa. 5, Sü. 6 da

1972—1973 sezonunu çifte şampiyonluk ile kapatan Galatasaray, dün de Lig Kupasını alıp TUR attı... Resimde, eski Başkan Selâhattin Beyazıt, şimdiki Başkan Mustafa Pekin, ellerinde Türkiye Kupası ve Lig Kupası ile futbolcular arasında görülüyor... [HÜSEYİN KIRCALI]

G.Saray muhteşem törenle lig kupasını da aldı..

— BİRCH'ÜN YUMRUĞU...

Alkış tufanına tutulan Sarı - Kırmızılılar son maçta Bursaspor'u 2 - 1 yendiler...

HAKEMLER: Muzaffer Sarvan (★★) — Nahit Dincer (★★) — Özer Erkli (★★).
GALATASARAY: Yâsin (★★★) — Ekrem (★★), Muzaffer (★★★), Tuncay (★★), Aydın (★★) — Bülent (★★★), Olcay (★★), Korhan (★★) — Metin (★★★), K. Mehmet (★★★) B. Mehmet (★★).
YEDEKLER: Nihat, Uğur, Tarık, Suphi, Arif.
ANTRENÖR: Brian Brich (★★).
BURSASPOR: Osman (★★★) — Hayrettin (★★), Yusuf (★★) Sedat (★★) Halûk (★★★), Vahit (★★★★) — İsmail (★★), Cemil (★★), Kemal (★★), Mesut (★★), Tezcan (★★), Sinan (★★★).
YEDEKLER: Rasim, Baykul, Çekl, Güvenç
ANTRENÖR: Metin Oktay (★★)
GOLLER: K. Mehmet Dk. 24 ve 91, Tuncay (kendi kalesine Dk. 54).

İHSAN BİRİCİK

NOTLAR: Hava açık, güneşli, ısı 20 derece. Saha daha evvel yağan sağnak dolayısıyla hafif ıslak, çim, güzel.. Stad Sarı—Kırmızılı balon ve bayraklarla süslüydü.. Galatasaray sahaya «şampiyon, şampiyon» ve «Haydi bastır» nidalarıyla çıktı, Bursasporlu futbolcular ellerinde «Bursa şampiyonu selâmlar» yazılı bir pankartla seyircileri selâmladılar.. Galatasaray antrenörü Brian Brich'ü taraftarlar üç çiçek sepeti ve buketi verdiler.. Bu arada toplum polisinden bir memur da çiçek sundu.. Pantalonu sarı, gömleği kırmızı bir güzel genç kız Muzaffer'e bir buket çiçek takdim etti.. Bütün tribünler Sarı — Kırmızılı taraftarların başlarındaki şapkalarla süslenmişti. Brich'ün yumruğu yine havadaydı.. Maçın daha birinci dakikasında hakem Muzaffer Sarvan'ın ayağı kayarak düştü. Fakat çabuk toparlandı. Maçın 64. dakikasında Metin'e sert giren Vahit ve 86. dakikasında B. Mehmet'i yere kasten deviren Sedat'a hakem sarı kart gösterdi. Maçtan sonra Türkiye ligi şampiyonluğu kupasını federasyon üyesi Dr. Tarık Özerengin maçta yer almayan kaptan Uğur'a verdi.. Taraftarlar maçı müteakip Brich'ü, Uğur'u, Tuncay'ı, Muzaffer'i, Küçük ve Büyük Mehmetlerle masör Tolon'u omuzlarına aldılar.. Galatasaray en az koşan Yasin başta olduğu halde Şeref turu yaptılar.. Bu arada Şeref tribünündeki başkan Prof. Mustafa Pekün ile numaralı tribündeki eski başkan Selâhattin Beyazıt sahaya çağırılarak tebrik edildiler ve beraber resim çektirdiler.. Maçta Galatasaray altı, Bursa 1 korner kazandılar. Bursa 17 faul yaparken, G. Saray 13 faul yaptılar. Maçı 24.707 seyirci 333.765 lira ödeyerek seyrettiler.

☆

VE Brich'ün yumruğu bir kez daha havaya kalktı...
GALATASARAY şampiyondu.. Üçüncü kez ipi rakiplerinden kolayca sıyrılarak yine gösterişti..
Tribünler ayaktaydı. Brich'ü ve O'nun eseri Galatasaray'ı çılgınca alkışlıyorlardı.. O kadar alışveriş ve omuzlara alınan Birch şeref turunda. [HÜSEYİN KIRCALI]

◆ Devamı Sa. 10, Sü. 3 de

Şampiyonluk turu atan Galatasaray'a taraftarlar büyük tezahürat yaptılar.. Resimde, Sarı—Kırmızılı futbolcular

BEYAZİT ve PEKİN'İN ELLERİNDE PARLAYAN PİRİL PİRİL KUPALAR

NAMİK SEVİK

Uç hafta önce Fenerbahçe'yi yenerek şampiyonluğunu ilân eden Galatasaray, dün Mithatpaşa'da şeref turunu attı...
Tur, gerçekten muhteşemdi... Mithatpaşa Stadının her tarafında âdeta Sarı—Kırmızılı renkler taşıyordu. Balonlar, flâmalar arasında koca bir sezon terleyen futbolculara, alkışlar, sevgiler yağdı..

◆ Devamı Sa. 10, Sü. 5 de

ŞAMPİYON GALATASARAY YORGUN ve BEZGİNDİ

CAN BARTU

Galatasaray son maçında galip gelerek şampiyonluğunu ilân etti... Üç yıl arka arkaya şampiyonluğa ulaşan Galatasaray'ın bu başarısı, hiçbir zaman küçümsenemez. Galatasaray buraya futbol oynayarak, hem de sonuca giden üstün bir futbol oynayarak, bileğinin hakkı ile geldi..
Gönül isterdi ki, şampiyonumuz Galatasaray son

◆ Devamı Sa. 10, Sü. 5 de

İYİ ORGANİZASYONUN ZAFERİ

AYDİN BEGİTER

Galatasaray'ı çifte şampiyonluğu ve kazandığı kupalardan çok, Türk futboluna bugün için getirmiş oldukları yeni düzen dolayısıyla kutlamak gerekir kanısındayım.. İdarecisinden, futbolcusuna ve teknik adamlarından, taraftarlarına kadar görev şuuru içinde bulundukları için kutlamak gerekir.. Birinin görev ve mesuliyetinin bittiği yerde, öteki-

◆ Devamı Sa. 10, Sü. 5 de

G. Saraylılar maçtan sonra sevinç göz yaşı döktü

OĞUZ TONGSİR

GALATASARAY soyunma odası, Bursaspor maçından sonra bir ana-baba günüydü. Futbolcusuyla, yöneticisiyle, antrenörüyle, taraftarıyla Sarı — Kırmızılılar birbirlerine kenetlenmişler, sevinç gözyaşları dökü...

Galatasaraylılar içinde tek üzgün adam vardı. Gökmen.. Sarı — Kırmızılıların attıkları şeref turunu beraber izlediğimiz Gökmen, takım arkadaşlarının aksine sevinç değil, üzüntü gözyaşları dö...yordu.. Sarı — Kırmızılı futbolcu daha sonra şunları söyledi: «Böyle bir maçta kadro harici kalmak beni çok üzdü. Arkadaş-

◆ Devamı Sa. 10. Sü. 8 de

Büyük takım valla...

Fenerbahçe'de kiralık futbolcu olarak oynayan Cemil «Eğer 500 bin lira verilmezse sezon sonunda ayrılıp eski kulübüm İstanbulspor'a döneceğim» demiştir... Resimde, önceki gün oynanan Galatasaray — Fenerbahçe maçında Tarık, kaleye giren topu çıkartırken Cemil de pozisyonu heyecanla takip ediyor... (HÜSEYİN KIRCALI)

FAVORİ KAYBEDER

Baştarafı Onikincide

de gerek moral ve gerekse fizik ve teknik yönlerden çok üstün olan favori, yani Galatasaray onbiri söyledi.

Artık şampiyonluk ipini göğsünde hisseden Galatasarayın, dün evvelâ Fenerbahçenin zayıf da olsa oyun kurma isteğini fazla adamla defans yaparak hızlı ve gözlü pek ataklarla çabuk durdurduğu görüldü. Rakibini sindirmeye kadar varan bu sert tutumun sonucu olarak, her topu kaybeden Galatasaray'lı isteyerek veya istemeyerek faule dahi sık sık başvurmaktan geri kalmadı. Topa hâkim olunceya kadar bu stilde görülen Galatasarayın, hücum geliştirmeye başladığı anda, bambaşka bir kişiliğe büründüğü de gerçekti. Topa ustaca kumanda eden, zamanı iyi değerlendiren, ileri kaçırılan adamlarına uzun ve isabetli paslar ulaştıran, sık sık tehlikeli pozisyonlar yaratan, sert şutlar savuran yalnız Sarı—Kırmızılı takımdı. Bu büyük azim istiyen ve çok enerji harcanmasını gerektiren oyunu, yorulmadan 90 dakika sürdürebilen Galatasaray takımının galibiyet elbette hakkıydı. Dün olan da bu hakkın alınmasından başkası değildi.

Fenerbahçe rakibinin bu uçarı davranışlarına ne tekniği ve ne de fiziği ile karşı koyacak güçte değildi. Ortaya koyduğu futbol defalarca tenkid konusu olan klâsik düz oyundu. Sarı—Lâcivertliler yine pekçok lüzumsuz yan pas yapmaktan vazgeçmemişlerdi. Yine orta saha elemanları çalımla çok oyalanmış, forvetlerini kolay marke ettirmişlerdi. İlerideki mücadele de pasifti. Sert Galatasaray defansını dağıtacak, hünerli futbolcu da mevcut değildi. Şans da yardım etmeyince, maçın berabere bitirilmesi ihtimali kendiliğinden yok oldu. Buna karşılık, Galatasarayın da çok gol fırsatı harcadığını hattâ farklı bir galibiyet kaçırdığını belirtmek gerekir.

Avrupa futbolundan

Baştarafı Onikincide

kım olduğunu gören Galatasaray, daha maçın başında, oyunu bir antrenman havasına soktu. Sarı — Kırmızılılar böylece arzuladıkları oyunu yavaşlatma havasına, kendilerinden girmiş oldular. Aradıkları da buydu.. Amaçları maçı sinirli bir atmosferden kurtarmaktı...

Galatasaray, Avrupa futbolundan örnekler verdi. Defanstan çok çabuk top çıkartarak, ileri uçlara aktardı. Eğer ileri uçlar markajda ise, bu topları ölü sahalara attı. Galatasarayda hemen herkes hatâsız, canlı, diri ve çalışkandı.

Fenerbahçe futbolcularında maç biran önce bitse de evimize dönsek gibi bir hal vardı. Takımda geride biraz Yılmaz ve Timuçin, ileride ise kaptan Nedim çalışıyordu. Böylesine kritik bir maçta Fenerbahçe, halsiz, mecalsiz gelmişti. Maç içinde sonuca gidebilecek bir tek müspet hareket yapmadılar. Rakip ceza sahasına ise sürpriz pozisyonlarda girdiler.

Böyle bir takım karşısında, Galatasaray'ın maçı kazanması gerekiyordu. Nitekim kazandı da...

Boks Millî Takımı bugün gidiyor

Balkan Şampiyonasına katılacak olan Boks Millî Takımımız bugün uçakla Atina'ya gidecektir. Federasyon Başkanı Nuri Turan, 3 mayıs'ta başlayacak olan Şampiyona ile ilgili olarak, «Çetin maçlar olacak. Beş ülke arasında iyi bir derece yapmaya çalışacağız» demiştir.

G. SARAY

Baştarafı Onikincide

yavaşlatmak ve sonra da Sarı - Lâcivertlilerin tutumuna göre oyuna şekil vermek içindi.

Onuncu dakikadan sonra şekil değişti ve Galatasaray rakibinin gole gitmek niyetinde olmadığını anlayınca, plânını tatbike koyuldu. İlk anlarda 1—4—4—1 gibi oynayan Galatasaray, sonraları 4—3—3'ün hücum şeklini uygulamaya ve Tuncay'ı da orta üçlünün ileri adamı olarak kullanmaya başladı. Sarı—Kırmızılılarda gole gitmek için çok çeşitli varyasyonlar vardı. Beklerle açıkların anlaşmaları sonucu depara kalkarak gol hazırlığı yapmaları, bir Bülent, bir Tuncay veya B. Mehmet'in nöbetleşerek âni ataklarla Fenerbahçe geri boşluklarına dalmaları hep gol için düşünülen ve hazırlanan taktiklerdi.

Galatasaray, zamanında ve yerinde toplar verir, ayrıca oyunu yerden ve açıklarla oynamaya çalışırken, Fenerbahçe bunun tam aksini uyguladı ve taymingi hesaplamadan verdiği isabetsiz topların dışında ortadan oynamayı tercih etti. Bu yetmiyormuş gibi geriden uzattığı hava toplarını da çoğu kere Galatasaraylılara teslim etmekle onlara oyuna başlama fırsatı sağladı.

Galatasaray, dün canlıydı, güçlüydü ve her haliyle Fenerbahçe'den üstündü. Onlarda olan teknik, neticeye çabuk gitme, canlılık, azim ve gayret Sarı—Lâcivertlilerde yoktu. Galatasaraylılar, hele bir ikinci gol atmışlardı ki, düşünülüşü, hazırlanılışı ve yapılışı tek kelime ile mükemmeldi. Bu gol neden iptal edildi o da anlaşılamadı.

Netice olarak, Galatasaray oyuna akıllı başladı, çalışarak götürdü ve sonunu iyi getirdi. Galatasaray'ı tebrik etmek ve şu sözü unutmamak gerekir: Çalışan kazanır...

BİRCH

Baştarafı Onuncuda

Bu arada soyunma odasında bulunan Mustaka Pekin futbolcuları tebrik ederek şöyle konuşmuştur: «İlk defa yanınıza geliyorum. Başarınız ilerde de devam eder. Var olun, sağ olun.»

Sarı Kırmızılı takımın basın sözcüsü Turgan Ece ise: «Fenerbah çeyi yenerek şampiyon olmak fevkalâde bir şey» demiştir.

Büyük bir kalabalığın bulunduğu soyunma odasında Sarı Kırmızılıların eski Kulüp Başkanı Selahattin Beyazıt'ın bulunması bir hayli ilginçti. Yönetici ve futbolcuları teker teker tebrik eden Selahattin Beyazıt daha sonra Brian Birch'in yanına giderek onun elini sıkmış, ileride daha büyük başarılar dileğinde bulunmuştur.

FENERBAHÇEYİ

Baştarafı Onikincide

posu değişti, sonra da tempoyu yeniden yavaşlatmakta fayda gördüler. Yavaşladı...

Gökmen sol taraftan iyi taşımıştı topu, defansı kendi üzerine yatırmıştı. Sokuldu çizgiye kadar ve geriye Bülent'in önüne yuvarladı. Vurmadı Bülent. Hafifçe dokunarak kendisinin de sağında, yâni kalenin tam karşısında gördüğü boşluğa itiverdi topu... Gerilerden fişek gibi kopup gelen ve bu boşluğu belki Bülent'ten de önce görmüş olan Tuncay bütün gücüyle çaktı. Gökmen ve Bülent'. in hareketleriyle kale önünü boşaltmış olan Fenerbahçe defansı için yapacak hiç bir şey yoktu. Datcu da seyretti tabii...

• • •

Evet, Fenerbahçe iyi değildi, lig liderini devirecek ve şampiyonluğa yeniden ortak olacak gücü yoktu.. Ama bu maçı berabere de bitirebilirdi. 56'ncı dakikada soldan gelen bir akında Yasin'i sol cenahta üzerine çeken Nedim'in kalecinin üstünden yaptığı ve kaleyi bulan plâse vuruşu kaleyi doldurmuş bulunan Tarık çıkartmasa skor 1—1 olabilirdi... Hattâ oyunun bitmesine beş dakika kala sağ taraftan köseye çok yakın bir noktadan atılan faulde Nedim'in attığı kafayı da Yasin seyretmişti. Top kaleciye göre sol taraftaki direğin tam dibine vuracağı yerde içeri de girebilirdi.

Olabilirdi bütün bunlar ve Fenerbahçe biraz şanslı olsa bir değil, belki iki gol de atabilirdi.

• • •

Ama Galatasaray oyuna asılmıyordu ki... Yediği bir —ve hele— iki gol Sarı—Kırmızılı takımın maça asılmasını sağlamaz mıydı?. Ve geride defanstaki kaderini Timuçin, Cevher ve Niyazi gibi üç ağır adama emanet etmiş bir Fenerbahçe'nin durumu ne olacaktı? B. Mehmet oyuna ofansif olarak hemen hemen katılmıyordu. Katıldığı zamanlarda da ancak faulle durduruyorlardı. Rölântideki oyunun bile Fenerbahçe yarı sahasına kayışı Sarı—Lâcivertli defansı allak bullak ediyordu. Atardı Fenerbahçe golünü belki.. Atardı ama maçı kazanamazdı..

• • •

Aslında anlayamadığımız şey: İkinci devrenin sonlarında sağ taraftan yapılan ortaya K. Mehmet'in çaktığı ve Fenerbahçe ağlarını havalandıran şütun nasıl olup da ofsayt pozisyonunda atıldığı gibi..

Anlayamadığımız birşey daha vardı: Galatasaray'ın yaptığı 29 faulden 13'ünü kahramanı Tarık'ın üstün fiziğine ve başka maziyetlerine rağmen neden bu yolu seçmiş olduğu...

• • •

Beri yanda ise kesin olarak anlaşılmış olan Fenerbahçe'nin ne bu maçı, ne de şampiyonluğu veya lideri tehdit etmeyi hâketmemiş olduğu idi.

Ve Galatasaray'ı «Şam—pi—yon» diye alkışlayanlar, Fenerbahçeye üzavallı» diyorlardı.

OLANLAR

Baştarafı Onikincide

Sonra, beraberce topu saklamak, kullanmak, gole gitmek veya gol yememek... Bütün bunları yapabilmek için de gerekli fizik ve moral güce sahip olmak... İşte, Galatasaray takımında olanlar ve onların yaptıkları, Fenerbahçe takımında olmayanlar ve yapamadıkları...

Galatasaraylılar oyunun, hemen başında, saha yayılışlarında yaptıkları kendileri adına faydasız, Fenerbahçelileri yanıltmak ve tanımak için yararlı değişiklikle rakiplerinin buna karşı ne tür bir silâh kullanacağına, ne tür bir tedbir alacağına baktılar.. B. Mehmet'i sahanın biraz ortasına, Tarık'ı sol kanada ve Tuncay'ı da libero'ya almışlardı... Ancak, Fenerbahçe'de ne B. Mehmet'in nerede oynadığına, ne Tuncay'a, ne Tarık'a bakan vardı... Bu nedenle de Galatasaraylılar hemen alışık oldukları düzene döndüler.. Tarık libero'ya, Tuncay orta sahaya geldi... Fenerbahçeliler bunun da farkında değillerken boş adam kalıveren Tuncay golü atıverdi..

Fenerbahçede gene beklerin arkası boş ve Galatasaray kanat adamları için koşu yolları idi... Ortada Gökmen ve K. Mehmet ile hava toplarında mücadele edebilecek oyuncu yoktu... Orta sahada Z'ya bir kez Canan'ı boş ve gole koçarken gördü, mükemmel bir top attı... Sonra, o da beraber oynayacağı, kaçan, koşan kimse bulamadı... İleri üçlüdeki üç Fenerbahçeli de sırtları Galatasaray kalelerine dönük oynadılar... Bu nedenle de genellikle sert ve hırslı Galatasaray defansının işini kolaylaştırmış oldular.

Bütün bunların yanında en büyük gerçek Fenerbahçe takımında bir - iki kişi hariç, Galatasaray takımına girip de futbol oynayabilecek ne fizik güçte, ne moral güçte, ne de klâsta oyuncu bulunmaması idi...

Seneye görüşmek

Baştarafı Onuncuda

ye şamataya girişince, Fenerbahçeliler teselli aradılar uzaklardan, «Es. Es.. Es.. Ki.. Ki.. Ki..» Fakat düellonun en güzel tuşunu Galatasaray tribünü yaptı ve sesleri kesti, «Pavyona.. Pavyona..».

• • •

Galatasaray'ın Birch'ü yine yumruklarını salladı, sağa sola gösterdi vuruşlarını. O anda Olimpiyat Oyunlarında tek ellerini havaya kaldırarak, başlarını indirenler de hatırlandı..

• • •

Galatasaray'ın 8 numarasını iyice izleyen bir meraklı, «Bu adam olsa olsa kasap olur, iflâs ederse iyi odun keser.. Fakat hayatı boyunca futbolcu olamaz..» dedi. Fena bozuldular kıyıdan köşeden.. Adamcağız sus pus oldu.. Merak ettik.. Grafiklere baktık.. Galatasaraylı 8 numaranın yanında 13 faul yazıyordu. (Kahraman Bapçum arşivinden).

• • •

Yorgan gitti kavga bitti hesabı böylece kapandı. Galatasaray bundan üç yıl önce kazandığı şampiyonluğu sürdürdü sadece o kadar.. Eğer ondan önceki yıllarda Sarı—Kırmızılılar için bâzı aksaklıklar olmuşsa, bunun nedenlerini sadece bâzı ters rüzgârlarda aramak gerek.. Olur öyle şeyler.. Şimdi sekiz oyuncusunu değiştireceğini söyleyip duran Fenerbahçe'nin yeni sezon mârifetlerini bekleyelim. Nasıl olsa Birch yumruklarıyla, çaktı şampiyonluğu Mithatpaşa havalarına.. Artık zor indirilir bu zeplin...

• • •

Bir de kapalı tribünün ortasından «Kansızlar..» diye bağıran Fenerbahçeli taraftarı bir güzel haşlamak gerekli.. Tam o anda Serkan'ın başından çeşme gibi kan akıyordu...

F. BAHÇELİ

Baştarafı Onuncuda

Kendilerine küfür edilen futbolcular otobüsten inip, küfredenlerle tartışmaya girişince olaylar çıkmış, Yılmaz, Fuat ve daha sonra tartışmalara karışan diğer futbolcularla halk arasındaki tartışma trafik polislerinin müdahalesi ile önlenmiştir.

Futbolcular daha sonra idarecilerin de yardımı ile otobüse bindirilmişlerdir.

BRAVO G. SARAY

Baştarafı Onikincide

bahçeyi sürklâse edip yenerek ortaya koydular...

Hocalarını haklı çıkardılar, fen dilerini tebrik ederiz...

Bundan sonra yok üç maç var, yok puan farkı şu kadara inebilir, yok averajda şu üstün, bu üstün gibi lâflar ancak teselli edebiyatında yer alabilir..

Sezar'ın hakkını Sezar'a verelim.. Galatasaray tam üç yıldır iyi futbol oynuyor.. Koşuyor, maça asılıyor, arkadaşlık ruhu içerisinde çalışıyor ve hocalarını hepsi dinliyor... Eee, neden olmasın şampiyon?.. Yani, hangi ekip var bu yukarda saydığımız faktörlere sahip... İşte yakın takipçisi Fenerbahçenin dünkü perişan hâli. Sade 30 bin seyirci değil, televizyonu izleyen yüzbinlercesi de gördüler bu dökülüşü.. Hani Galatasaraya fark yapmadı diye kızmak gerekecek şeredeyse..

Sahaya yayılışları, yardımlaşmaları, gol pozisyonuna girişleri, her bakımdan üstündü şampiyonluktaki takipçisinden...

Sarı—Kırmızılıların bu istikrarlı futbolu hemen ilave edelim ki, Millî Takımımızın başarısında da önemli rol oynadı... Galatasaray'ın takviyesi ile ortaya çıkan Ay—Yıldızlı takım ümit ederiz ki bundan sonraki karşılaşmalarında başarılarına yenilerini eklesin...

Keşke, her takımı Birch disiplininde ve iş ahlâkı olan bir antrenör çalıştırsa... Keşke, Galatasaray'daki Yönetim Kurulunun anlayışını diğer kulüplerin yöneticileri de gösterseler.. Keşke, idarecisiz ve antrenörsüz kamp yapan Sarı—Kırmızılı futbolcular gibi hepsi birbirlerine sarılsalar ve inançlı olsalar.. O zaman görecekler ve öğrenecekler şampiyon olmanın sırrını...

2. Amatör Ligde

Baştarafı Onuncuda

(2), Necmettin (2), Mehmet (2).

ÇAMLICA: Hüseyin (2) — Arif (2), Halil (2) — Raif (2), Güray (2), Salih (2) — Faruk (2), Erdoğan (2) [Nevzat (2)], Can (1), Mahmut (2), Muhterem (3).

ALİ TAMER

ÜMRANYE: 1

ÖZFATİH: 0

ÜMRANİYE: Tarık (3) — Vedat (3) [İlhan (2)], Recep (3) — Ümit (3), Sinan (3), Metin (4) — Bülent (3), Metin (3), Hayri (3), Salim (4), Sacit (2).

ÖZFATİH: Cengiz (2) — Alâattin (2), Aziz (2) — Rüştü (3), Necdet (4), Uğur (2) — Orhan (2), Ahmet (3), İsmail (2), Osman (2), Bahri (2) [Uğur (2)].

GOL: Salim Dk. 40.

TEVFİK TUNCER

FATİH: 2

AYYILDIZ: 0

FATİH: İsmail (2) — Engin (2), Orhan (1) [Taşkın (3) — Yalçın (3), Yekta (2), Vedat (3) — Nazım (2) [Celâl (2)], Nihat (2), Kerim (3), Mustafa (2), Sezai (2).

AYYILDIZ: Muammer (1) — Mehmet (1), Sulhi (2) — Ahmet (2), Mehmet Ali (2), Süleyman (1) — Önay (1), Yılmaz (2), Cezmi (2), Nurettin (2) [Ertan (2)], Ali (1) [Fadıl (2)].

GOLLER: Kerim Dk. 46, 73.

ÖRNEKSPOR: 0

ÇINARSPOR: 0

ÖRNEKSPOR: Alpaslan (3) — Mehmet (3), Metin (2) — Niyazi (2), Nejat (2), Abdullah (2) — Erkan (3), Hasan (3), Recep (2), Mehdi (2), Eyüp (2).

SÜMERSPOR: Mustafa (3) — Tuncer (3), Zafer (2) — Turgay (2), Salih (2), İsmail (2) — Refik (3), Tarık (2), Mustafa (2), Taner (2), Mehmet (3).

DİĞER MAÇLAR

• K.M.Paşa—A.Ordu.	: 3—1
• Çelikspor—Ayvansaray	: 1—0
• Şafakspor—D.Safaka	: 2—0
• Langa—Levent	: 0—0
• Kurtuluş—Gbkspor	: 0—0
• Eminönü—Şile	: 6—3
• Yeldeğirmeni—K.Kby	: 3—1
• İstiklâl—Cerrahpaşa	: 1—1
• Vardar—B.Dere	: 1—0
• Kulespor—Alemdar	: 5—0
• Maltepe 3—0 galip iken Üsküdar sahadan çekildi.	

ŞAMPİYONLUĞU HAKKI

Baştarafı Onikincide

karken hepimiz kulaklarımızı tıkardık. Futbolcusuna inanmış Sarı — Lâcivertli taraftarlar yeri göğü inletirdi. Dün bir kere daha gördük ki, taraftarlar da artık takımını severse ve inanırsa, lakişlıyor ve onun maçını itibar ediyor.

Galatasaray neden kazandı ve neden şampiyon oldu? Önce bunu tartışalım. Bir kere Galatasarayın kendi havasında bir rakibi yok sahalarımızda. En büyük rakibi bence kendileri. İç bünyelerinde de en ufak bir sürtüşme olmadığına göre rakipsiz demek ki. Futbolcusu sahada koşuyor, kulübü şahsı inhisarlarından çıkmış, müesseseleşmiş. En ufak bir dedikodusu, vızıltısı yok. Demek ki Sarı —Kırmızılılar bu yönden de avantajlı. Neyse bunları bırakalım. Aslanın hakkını Galatasaray'a teslim edelim ve dünkü maça dönelim.

Fenerbahçe takımı sahada ne yapmak için çıkmıştı? Oyun düzeni neydi? Sayın Didi'nin söylediği gibi ilk bakışta Brezilya sistemi olan 4—1—2—3 gözüküyordu. Ama bu öyle bir gözükü oldu ki, maç bitti hâlâ sahada 4—1—2—3'ü görmekte devam ettik. Ne bir futbolcunun sağa sola deparı, ne bir varyasyon, ne bir markaj anlayışı, özetle hiç bir şey. Sadece 4—1—2—3. Böyle futbol olmaz. Böyle futbol olursa da dünkü gibi Fenerbahçeli futbolcuların olduğu gibi rakibi kendisi ile kedi, fare oynar gibi oynar ve sahadan da mağlûp ayrılır.

Galatasaray'a gelince. İlk bakışta sahaya basarken bile kendinden emindi futbolcuları. Her oyuncusu bütün maç boyunca ezberlediği, daha doğrusu Brian Birch'ün ezberlettiği temsili defalarca tekrarlamaya hazır kondisyonlu birer neferdi. Sadece bir golleri sayıldı. Kanımca avut çizgisinden Ekrem'in ortaladığı ve K. Mehmet'in attığı ikinci sayılmayan Galatasaray golü belki de hazırlanış ve yapılış bakımından bu yıl Galatasaray'ın attığı en güzel ve muteber gollerden biriydi. Galatasaray Türkiye çapına göre bir aşama yapmış. Modern futbol oynamaya çalışıyor. Ve Türk rakipleri karşısında da gerçekten muvaffak oluyor. Fenerbahçe ise hâlâ bizim devrimizden kalma, hattâ bizden önceki Osmanlı devrinden kalma hababam futbolu oynuyor. Sadece güzel bir Brezilya kalıpları var: 4—1—2—3.

Bana göre dünkü maçın yıldızları; Tuncay, K. Mehmet ve Bülent'ti. Muzaffer de bilhassa yan toplarda önemli müdahalelerde bulunarak defansın temel direği idi. Uzun zamandır oynatılmayan Gökmen, çok faydalı oldu. Kanımca, dün oynayan Galatasaray takımı Sarı—Kırmızılıların ideal tertibidir.

Atyarışı sonuçları

1. Koşu: Mürüvvet, Nebahat, Akçay, G: 5.90, P: 1.75, 2.05, 1.25
2. Koşu: Uludağ, Arnavutoğlu, Gerce, G: 1.35, P: 1.20, 2.35, 2.65
3. Koşu: Copin, Eddie Boy, Tulip, G: 5.65.
4. Koşu: Zambak, Kervansaray, Tuğban, G: 2.65.
5. Koşu: Şans, Dorualp, Şahin, G: 10.65, P: 2.65, 4.25, 2.65.
6. Koşu: Hakan, Yaprak, Esmer, G: 2.80, P: 1.90, 2.05, 2.20.
7. Koşu: Kerimhan, Hücumbot, Nurbey. G: 2.65, P: 1.55, 3.10, 3.50.
8. Koşu: Conqueror, Paprika, Güldem, G: 3.15, P: 1.55, 1.75, 1.85

1. İkili: 3/6 40.85, 2. İkili 5/7 7.20, 3. İkili: 4/2 11.45, 4. İkili: 1/2 8.60. 5. İkili: 1/8 54.30, 6. İkili: 8/11 7.00, 7. İkili: 4/6 10.85, 8. İkili: 9/10 11.00

1. Çifte: 8/8 48.50.

Üçlü Bahis: 9—10—5

Altılı Ganyan: 4—1—8—8—6—9

VEFAT

Uzun seneler Kongre ve Divan başkanlığı ve Haysiyet Divanı üyeliği yapmış bulunan muhterem üyemiz

MUZAFFER ŞAHİNOĞLU

Vefat etmiştir. Cenazesi 30 Nisan 1973 pazartesi günü öğle namazını müteakip Kadıköy Osmanağa Camiinden kaldırılacaktır.

Sayın üyelerce duyurulur.

FENERBAHÇE SPOR KULÜBÜ

ÜNİVERSİTE VE YÜKSEK OKULLARA GİRMEYİ GARANTİ EDEN DEV ESER

2 cilt 150 TL

TAM BAŞARI

yeni ve modern metodlu

ÜNİVERSİTEYE GİRİŞ KİTABI

çözümlü ve açıklamalı

LİSE Fen ve Sosyal Bilimler Dersleri

1740 SAYFA METİN, 1000'den FAZLA ŞEKİL

AYRICA:

8 yıllık (1965-1972) Üniversite giriş imtihanları Soru ve cevaplarının tamamı

Genel Dağıtım:
MİLLİYET DAĞITIM LTD. ŞTİ.
Türkocağı Cad. Basın Sarayı No.
Cağaloğlu - İSTANBUL

Milliyet Dağıtım

Milliyet 6476

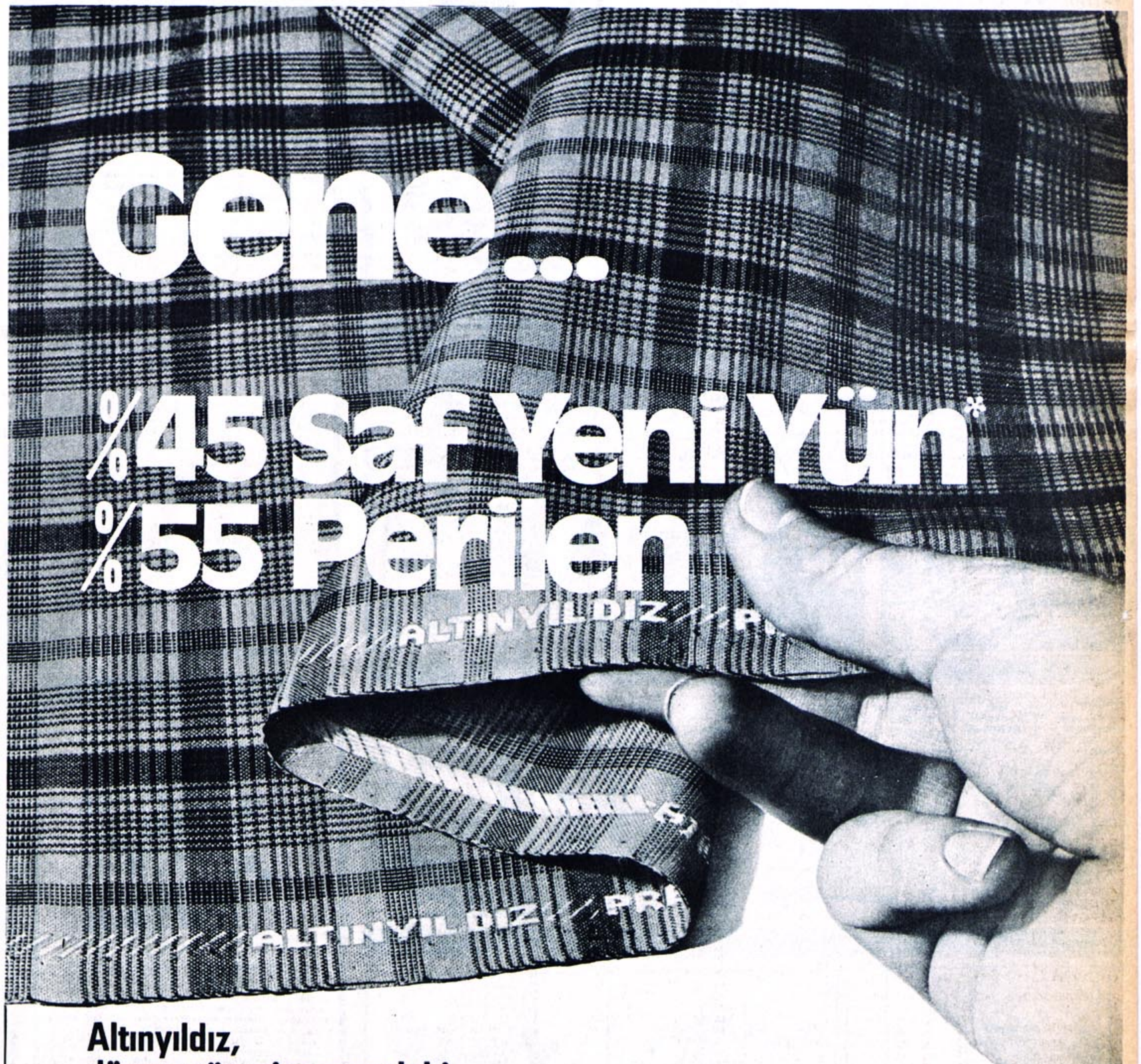

Altınyıldız, dünya yün piyasasındaki olağanüstü gelişmelere rağmen, yazlık çeşitlerinin geleneksel kalitesini gene değiştirmedi...

Ve böylece, Altınyıldız'a özgü o eşsiz "tuşe"yi gene gerçekleştirdi.
Gene, önderliğin gereğini yaptı!
Kumaşta kılı kırk yaran giyimsever erkeklere önemle duyurulur...

ALTIN YILDIZ MENSUCAT FABRİKASI A.Ş.
Altınyıldız
"Türk kumaşını dünyaya tanıtan marka"

İşte, 1973 bahar ve yaz çeşitleri:
Altınyıldız ACTIVE
Altınyıldız COOL
Altınyıldız PRESTIGE
Altınyıldız RED SUN
Altınyıldız SUNSET 73
Altınyıldız TRIDENT

Büyük kumaş mağazalarında ve modayı izleyen tüccar terzilerde.

*Altınyıldız kumaşlarında yalnız Avustralya Saf Yeni Yün'ü kullanılır.

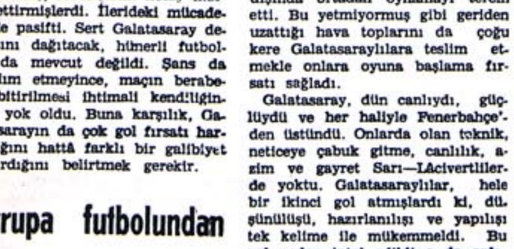

FRANSIZ MALI
RICHIER

DAMPTOR
DİZEL MOTOR
3 İLERİ, 1 GERİ ŞANZIMAN
LASTİK TEKERLEK
ELEKTRİK MARJLI
HİDROLİK FREN
% 20 MEYİLDE VE BOZUK ARAZİDE ÇALIŞIR
2200 KGR. TAŞIMA KAPASİTELİ
DAMPERLİ İDEAL İŞ ARACI

FORKLİFT
DİZEL MOTORLU
LASTİK TEKERLEKLİ
HİDROLİK DİREKSİYON SİSTEMİ
ŞANZIMAN 6 İLERİ , 1 GERİ
SÜRATİ 20 KM/S % 25 MEYİLDE VE BOZUK ARAZİDE ÇALIŞIR
KALDIRMA KAPASİTESİ 2000 KG.
KALDIRMA YÜKSEKLİĞİ 3.60 M.

AYRICA Vibrasyonlu yol silindirleri
DERHAL TESLİM İTHALAT FİATINA (Peşin ve vadeli)

ÖZ KOLLEKTİF ŞTİ. Gazi Bulvarı no.90-İZMİR. Tel: 26673 26422 33721

Turizm Reklâm: 81 - 6465

BUGÜNKÜ TÜRKİYE

Yazan: EKREM RİZE

Yılın kitabı çıktı. Türkiye neden halk için bir ıstırap, iktidar için bir saltanat memleketidir?. Okuyunuz, öğreniniz..

Satış ve Dağıtım:
Kemal Karatekin. Vilâyet karşısı - İstanbul

Milliyet 6453

UZAKYOL GÜVERTE ZABİTİ VE UZAKYOL MAKİNA VARDİYA MÜHENDİSİ ALINACAKTIR

Teşekkülümüz gemilerinde Uzakyol Güverte Zâbiti ve Uzakyol Makine Vardiya Mühendisi olarak vazifelendirilmek üzere, Uzakyol Güverte Zâbiti ve Uzakyol Makine Vardiya Mühendisi Ehliyet Belgesini haiz elemanlar alınacaktır.

Tâyin olunacaklara verilecek ücret tatminkâr olup, ayrıca çeşitli sosyal haklar sağlanacaktır.

İlgilenenlerin tahsil, Ehliyet Belgesi ve bir dilekçe ile birlikte Teşekkülümüzün İst. Fındıklı Meclisi Mebusan Caddesi No: 95'de Personel Müdürlüğüne şahsen müracaatları rica olunur.

NOT: Yüksek Denizcilik Okulu mezunlarına öncelik tanınacaktır.

D. B. DENİZ NAKLİYATI T.A.Ş.
GENEL MÜDÜRLÜĞÜ

(Basın 14484) - 6456

Milliyet SPOR

Her çarşamba günü gazete ile ücretsiz verilir

SAYI : 33

TARİH : 2.5.1973

Ligden sonra gözler kupada...

BİR HAFTA BÖYLE GEÇTİ

1. ligde

G. Saray 3. defa Şampiyon

GALATASARAY ANTRENÖRÜ BRİAN BİRCH MAÇTAN EVVEL YUMRUĞUNU, MAÇTAN SONRA DA ZAFER İŞARETİ YAPARAK PARMAKLARIYLA GALATASARAY'IN ÜÇÜNCÜ ŞAMPİYONLUĞUNU GÖSTERDİ... DİDİ GALATASARAY'IN BAŞARISINI KUTLADI. GALATASARAY, LİGLERİN BİTMESİNE ÜÇ HAFTA KALA ŞAMPİYONLUĞUNU İLÂN EDERKEN 42 PUANA SAHİP. FENERBAHÇE'NİN İKİNCİLİĞİNİ KORUYABİLMESİ İÇİN SON ÜÇ MAÇTAN DÖRT PUAN ALMASI LÂZIM...

3. defa şampiyon olan Galatasaraylılar taraftarlarını selamlıyor... (Yılmaz Canel)

K. Mehmet'in attığı ve hakemin saymadığı golde top ağlara takılırken... (Rüçhan Ünver)

1. LİGDE HAFTANIN GETİRECEKLERİ

Milli maç nedeniyle ligde maç yok

İsviçre ile yapacağımız Milli maç dolayısiyle bu hafta lig maçları oynanmıyacaktır. Ancak gelecek haftadan itibaren şampiyonu belli olan ligin en kritik müsabakaları başlıyacaktır. Adanaspor, PTT, Vefa, Şekerspor arasında cereyan edecek mücadeleler hayli çetin geçecektir. Geçen hafta Giresun maçını kazanacağını düşünmediğimiz Şekerspor büyük bir sürpriz yaparak deplasmandaki ilk galibiyetini alırken ligin altını harekete geçirdi. Şimdi PTT ve Vefa'nın iki, Şekerspor ve Adanaspor'un birer deplasmanları var. Ayrıca Vefa PTT ile İstanbul'da oynarken, Şekerspor'la Ankara'da karşılaşacak ve yine Şekerspor son maçını Ankara'da Adanaspor'la yapacaktır.

KİMİN KİMLE MAÇI VAR

Galatasaray

12 Mayıs Cumartesi
GALATASARAY-Ankaragücü

*

20 Mayıs Pazar
Samsunspor-GALATASARAY

*

27 Mayıs Pazar
GALATASARAY-Bursaspor

Fenerbahçe

13 Mayıs Pazar
FENERBAHÇE-Giresunspor

*

20 Mayıs Pazar
Boluspor-FENERBAHÇE

*

26 Mayıs Cumartesi
FENERBAHÇE-Samsunspor

TÜRKİYE LİGİNDE SONUÇLAR ve PUAN durumu

	G. SARAY	F. BAHÇE	ESKİŞEHİR	BOLU	A. GÜCÜ	BEŞİKTAŞ	GÖZTEPE	ALTAY	GİRESUN	BURSA	SAMSUN	MERSİN	ADANA	PTT	VEFA	ŞEKER	OYUN	GALİBİYET	BERABERLİK	MAĞLUBİYET	ATTIĞI GOL	YEDİĞİ GOL	PUAN
G. SARAY		1-1	3-1	0-0	0-0	0-0	0-1	2-0	1-1	1-0	5-0	2-0	1-0	3-0	2-1	0-0	27	17	8	2	41	10	42
F. BAHÇE	0-1		1-2	1-0	1-0	0-0	1-1	2-1	0-1	4-1	0-0	0-4	0-1	2-1	3-0		27	14	9	4	36	14	37
ESKİŞEHİR	2-0	0-1		3-1	0-1	0-0	1-1	0-0	1-0	0-0	0-0	1-0	2-1	1-1	1-1	6-0	27	12	10	5	31	18	34
BOLU	1-3		1-0		0-2	1-0	1-0	0-3	2-1	1-1	0-1	3-3	2-1	1-0	1-1	1-1	27	12	7	8	35	27	31
A. GÜCÜ		0-0	1-0	0-1		0-0	1-0	0-3	0-1	2-0	2-2	0-0	2-0	0-0	1-0	1-1	27	11	9	7	21	16	31
BEŞİKTAŞ	0-3	0-1		1-0	1-0		0-0	0-0	2-1	1-1	1-0	1-0	0-0	1-1	1-0	0-0	27	9	12	6	14	16	30
GÖZTEPE	0-4	1-1	0-1			1-0		1-0	3-2	0-0	4-0	0-0	2-2	1-0	0-2	1-1	27	11	7	9	29	25	29
ALTAY	0-1	0-1	0-0	0-0	2-1	3-0	2-0		0-1	0-0	0-2	2-1	1-0	0-0	4-1	1-0	27	10	7	10	25	18	27
GİRESUN	0-2		0-1	1-0	0-0		0-3			0-0	0-0	1-1	3-1	2-1	0-0	1-0	27	10	7	9	23	25	27
BURSA		0-0	2-2	1-2	2-0	1-1		1-1	0-1		1-1	0-0	3-0	1-1	1-0	1-0	27	4	16	7	20	24	24
SAMSUN				0-6	0-1	2-0	0-4	1-0	0-1	0-0		1-3	1-3	1-1	1-0	1-1	27	8	8	11	20	38	24
MERSİN	0-0	0-3	1-2	0-0			1-0		1-0	2-1	0-1		0-1	1-1	0-1	0-0	27	7	9	11	22	27	23
ADANA	0-1	1-0	1-2	0-0	1-2	1-2	0-1		2-1	0-0	0-0	3-0		1-0	0-0	0-1	27	6	7	14	20	32	19
PTT	1-1	0-3	0-1	2-3	1-0	0-0	1-2	1-3	0-1		0-1	2-1			1-3	1-0	27	4	11	12	20	32	19
VEFA	1-3	1-1		1-5	1-1	0-1	0-1	0-0	0-0	1-1	3-2	1-0	1-1			2-0	27	4	10	13	20	34	18
ŞEKER	0-1	0-2	1-1		0-2	0-1	2-1		3-1	3-1	0-1	2-4		1-1			27	4	9	14	17	37	17

İHSAN BIRICIK

Brian Birch'ün yumruğu havaya daha maçtan önce kalkmış ve Galatasaray sanki Fenerbahçe maçından önce şampiyonluğunu ilân etmişti.. Galatasaray ezeli rakibi Fenerbahçe'yi Tuncay'ın golü ile devirince Birch bu kez yumruk yerine futbolcularının omuzları üzerinde zafer işareti yaparak muazzam tezahürata hırs ve sempatisiyle cevap verdi.. Sarı-Kırmızılı takımın antrenörü, maçın aslında 2-0 sona erdiğini belirten dönecini, TV kameralarının önünde bar bar bağırarak verirken, mikrofondaki sesi kesiliverdi. Çünkü "Two-Zero" diye haykıran Birch aslında hakemlerin haksızlığından dolayı böyle davrandığını belirtti. Ve Birch maçtan sonra "Fenerbahçe'yi yenmekle düzlüğe çıktık. Artık bundan sonraki maçlarımızda daima güzel futbol oynayarak Galatasaray'ın üçüncü şampiyonluğunu kutlayacağız" dedi.

Öte yandan son dört maçtır iki puan yüzü göremeyen Fenerbahçe'nin antrenörü Didi, Galatasaray maçından sonra "Galatasaray'ın şampiyonluğunu kutlarım. Güzel oynadılar, kazandılar" dedi ve herhangi

Şampiyonluktan sonra Galatasaray soyunma odasına gelen eski başkan Selahattin Beyazıt futbolcuları tebrik ederken...

bir yoruma girmedi. Takımının büyük bir moral bozukluğu içinde bulunduğunu ve Ankara'da olay çıkaran futbolcularının eksikliğini bilen, fakat disiplini daima ön planda tutan Didi, bu konuda soruları cevaplamadı.

Evet Galatasaray şampiyonluğunu ligler bitmeden üç hafta önce ilân etti. Halen 42 puanla başta bulunan Sarı-Kırmızılı takımın bir de artı 31'lik bir averajı var. Artık bundan sonraki Ankaragücü, Samsunspor ve Bursaspor maçlarında tek puan alacak bile olsa Galatasaray şampiyondur.. Fenerbahçe ise, Giresunspor, Boluspor ve Samsunspor maçlarından en az dört puan alarak ikinciliğini garantilemeye çalışacaktır.

Ligin birincisi belli olurken, asıl mesele şimdi "Kim düşecek?" sorusuna takıldı kaldı. PTT ve Vefa'nın üçer maçından ikisi deplasman, bu arada PTT bu deplasmanlardan birini düşme korkusundaki Vefa ile, ikincisini ise sahasında maç kaybetmemek azminde olan Bursa ile yapacak. Vefa Ankara'da Şekerspor'la, Eskişehir'de Eskişehirspor'la deplasman maçlarını oynıyacak. Şekerspor sahasında Vefa ve Boluspor'la oynarken, Adanaspor maçı için Çukurova'ya inecek. Ve Adanaspor sahasında Altay ve Şekerspor'la oynadıktan sonra, son maçını Ankara'da PTT ile yapacak. İşte bu maçlara bakınca düşecek takımı bulmak kolay değil...

Yıldızların totosu

Cüneyt Arkın

Galatasaray taraftarıyım. Maçlara gitmeyi çok severim... Tabii vaktimiz olursa. Sarı-Kırmızılı futbolcudan kaleci Yasin'in oyun tekniğini beğenirim. Maçları genellikle Radyo'dan izliyorum... Bu hafta Toto tahminim şöyledir :

Beykoz-Uşakspor	: 0
Altınordu-Balıkesirspor	: 0
Kocaelispor-Feriköy	: 2
Adana D. Spor-Zonguldak	: 1
Lüleburgazspor-Ankara D.Spor	: 1
İskenderunspor-Sivasspor	: 1
İstanbulspor-Manisaspor	: 0
Aydınspor-Karşıyaka	: 1
Gençlerbirliği-Afyonspor	: 0
Kayserispor-Sarıyer	: 1
Bandırmaspor-Denizlispor	: 1
D. Ç. Karabük-Orduspor	: 2
Sakaryaspor-Gaziantep	: 1

TOTO - MOTO'nun TAHMİNİ

Mister Toto-Moto, bu hafta çeşitli illere giderek, İkinci ve Üçüncü Türkiye ligi takımlarını teker teker inceledi. Futbolcular ve yöneticilerin görüşlerini aldı. Amacı sizi milyoner yapmak. İşte, hazırladığı bir kolon Toto.

Beykoz-Uşakspor	: 0
Altınordu-Balıkesirspor	: 2
Kocaelispor-Feriköy	: 2
Adana D. Spor-Zonguldak	: 1
Lüleburgazspor-Ankara D. Spor	: 0
İskenderunspor-Sivasspor	: 1
İstanbulspor-Manisaspor	: 2
Aydınspor-Karşıyaka	: 1
Gençlerbirliği-Afyonspor	: 2
Kayserispor-Sarıyer	: 1
Bandırmaspor-Denizlispor	: 2
D. Ç. Karabük-Orduspor	: 2
Sakaryaspor-Gaziantepspor	: 0

BİR HAFTA BÖYLE GEÇTİ

2. ligde

Trabzonun beraberliği ile Kayseri liderliğe çıkarken G. Antep sahasında 1 puan verdi

Kenan ŞENGÜL

İkinci Türkiye Ligi'nde 26. hafta sonunda her iki grubun lider mücadelesi kritik şeklini koruyor. Sezon sonuna yaklaşıldığı şu sıralarda şampiyonlukta iddialı ekiplerin son durumu şöyle:

KIRMIZI GRUP

Bu grupta liderlik koltuğu yine el değiştirdi. Geçen haftanın 1 puan farkla lideri olan Trabzonspor rakip sahada Afyonspor'dan tek puan kurtarırken ecel terleri de döktü. Grup liderliğini averajla eline geçiren Kayserispor zorlu bir rakipten sıyrıldı: Konyaspor.. Diğer şampiyon adayı Gaziantepspor ise kendi sahasında Hatayspor'a beklenmedik 1 puan verince durumunu oldukça sarstı. Önümüzdeki haftalarda her üç şampiyon adayının yapacağı maçlar bilhassa Gaziantepspor yönünden büyük önem taşıyor. Zira Trabzonspor ve Kayserispor kendi sahalarında oynarken Gaziantepspor deplasmanda Sakaryaspor ile karşılaşacak Trabzonspor'un rakibi Hatayspor, Kayserispor'un ise Sarıyer..

Kırmızı Grubun sonunculuk yerinde şu anda 22 puanla Bandırmaspor ve 21 puanla Afyonspor bulunuyor. Baraja çok yakın

Trabzon'un 1 puan aldığı maçtan bir görünüş... (Abdi Uçar)

Hatayspor ve Karabükspor soğuk terler dökmekle meşgul.. Gelecek haftalarda düşecek iki takımla şampiyon ekip artık kesinlik kazanır sanırız..

BEYAZ GRUP

Bu grupta iki şampiyon adayından Adana Demirspor İzmir deplasmanından 2 puan alarak dönerken liderlik tahtını da korudu. Aynı puan ve gol averajı ile ikinci durumda bulunan Sivasspor kendi sahasında Lüleburgazspor'u kolayca yendi ama gerekli averajı sağlayamadı. İki takım arasındaki çetin mücadelenin önümüzdeki hafta aynı şiddeti ile devamı beklenebilir. Adana Demirspor kendi sahasında Zonguldakspor'la oynarken, Sivasspor da İskenderun deplasmanına gidecek. Şampiyonlukta hiçbir iddiası bulunmayan Zonguldakspor ve İskenderunspor'un adayları çelmelemesi çok şeyleri değiştirebilir. Gerek Adana Demirspor, gerekse Sivasspor ipi göğüslemek için son kozlarını iyi oynamak zorunda..

Bu grubun sonunculuk yerinde bir İstanbul ve bir de İzmir takımı görüyoruz: Feriköy, Karşıyaka.. Onların biraz üstünde ise Beykoz, Altınordu ve Kütahyaspor endişe içindeler.

İşte İkinci Türkiye Ligleri'nin 26 hafta sonundaki genel görünüşü bu.. Her iki grupta "Mutlu Son" ve "Hüzünlü Son"a daha dört hafta var...

Sivasspor Lüleburgaz'ı 2-0 yenerek iki puan aldı.. Resimde maçtan bir an... (Asaf Uçar)

II. LİG KIRMIZI GRUP PUAN CETVELİ

Takım	O	G	B	M	A	Y	P
Kayseri	26	11	11	4	25	12	33
Trabzon	26	12	9	5	23	13	33
Gaziantep	26	11	10	5	22	13	32
Konyaspor	26	10	7	9	20	13	27
Orduspor	26	7	13	6	17	15	27
İst. Spor	26	9	8	9	19	16	26
Denizli	26	8	10	8	22	21	26
Sakarya	26	7	12	7	15	15	26
Manisa	26	8	10	8	15	18	26
Antalya	26	7	11	8	18	22	25
Sarıyer	26	8	8	10	15	15	24
G. Birliği	26	5	13	8	12	16	23
Karabük	26	8	7	11	20	28	23
Hatay	26	6	10	10	14	20	22
Bandırma	26	6	10	10	14	22	22
Afyon	26	6	9	11	19	30	21

II. LİG BEYAZ GRUP PUAN CETVELİ

Takım	O	G	B	M	A	Y	P
Adana D. S.	26	15	7	4	36	14	37
Sivas	26	16	5	5	31	12	37
Zonguldak	26	12	5	9	25	19	29
İskenderun	26	12	4	10	17	24	28
Balıkesir	26	9	9	8	24	17	27
Demirspor	26	7	12	7	17	14	26
Kocaeli	26	10	5	11	21	18	25
Konya İ. Y.	26	7	11	8	17	18	25
Uşakspor	26	9	7	10	16	20	25
Aydın	26	8	9	9	19	16	25
Lüleburgaz	26	8	8	10	18	24	24
Kütahya	26	8	8	10	16	24	24
Altınordu	26	7	9	10	18	20	23
Beykoz	26	7	8	11	14	22	22
Feriköy	26	7	6	13	16	32	20
Karşıyaka	26	7	5	14	19	30	19

BİR HAFTA BÖYLE GEÇTİ

3. ligde

Galata, Eskişehir Demirspor, Rize ve Malatyaspor iddialarını sürdürüyor

Mavi Grup lideri Malatyaspor

Nazım TANKUT

3. Türkiye Ligi'nin "Kırmızı ve Mavi" gruplarında şampiyonluk ve kümede kalma savaşı veren takımların mücadelesi devam ediyor... Kırmızı Grup'da Galata ve Eskişehir Demirspor, Mavi Grup'da ise Malatyaspor ile Rizespor şampiyonluktaki iddialarını sürdürüyorlar...

Kırmızı Grup lideri Galata, kapanan hafta sonunda Beyoğluspor'u 1-0 mağlup etti... Liderin takipçisi Eskişehir Demirspor evinde Yedikule'yi 2-0 yenince klâsmanda değişiklik olmadı... Şimdi Galata'nın 19 maçta 29, Eskişehir Demirspor'un 18 maçta 26 puanı var... Bu grubun dibinde üç takım kümede kalma mücadelesi sergiliyor... Bunlar 14 puanlı Yedikule, 13 puanlı Burdurspor ve 11 puanlı Muğlaspor... Kırmızı Grub'un diğer maçlarında şu sonuçlar alındı: Alibeyköy Adalet : 1-Nazillispor: 0, Yeşilova: 2-Ödemişspor: 0 Tekirdağspor: 3-Muğlaspor: 1, Burdurspor: 0 Süleymaniye: 1...

Haftayı deplasmanda geçiren Malatyaspor Nevşehir'de net bir galibiyet aldı; Nevşehirspor'u 2-0 mağlup eden Malatyaspor gol averajı ile Mavi Grup birincilik kürsüsünde oturuyor... Grup ikincisi Rizespor, sahasında Yenimahalle ile yaptığı maçı 2-1 kazandı. Son puan durumuna göre Malatyaspor 18 maçta 30, Rizespor 19 maçta 30 puan toplamış durumdalar... İki takım arasındaki gol averajı ise şöyle Malatyaspor 30-10, Rizespor 29-10... Bu grupta sonuncu durumda bulunan Sincanspor ilk galibiyeti, hemşehrisi Güneşspor'u 2-0 yenerek kazandı.. Sincanspor 7 puanla tehlikeli bölgenin en dibinde bulunuyor. Mavi Grub'un diğer maçlarında ise şu sonuçlar alındı: Tarsus İdmanyurdu: 1- Erzincanspor: 1, Tokatspor: 2-Urfaspor: 1, Konya Ereğlispor: 1-Çorumspor: 0...

Beyaz Grup lideri Galata

III. LİG MAVİ GRUP PUAN CETVELİ

Takım	O	G	B	M	A	Y	P
Malatya	18	13	4	1	30	10	30
Rize	19	14	2	3	29	10	30
K. Ereğli	18	11	1	6	22	15	23
Tarsus İ. Y.	19	8	5	6	17	10	21
Çorum	19	8	4	7	23	20	20
Erzincan	18	8	3	7	18	13	19
Diyarbakır	18	6	5	7	14	15	17
Tokat	18	6	5	7	13	18	17
Güneş	19	7	2	10	15	23	16
Nevşehir	19	4	7	8	14	19	15
Urfa	19	3	7	9	13	25	13
Y. Mahalle	18	4	4	10	11	21	12
Sincan	18	1	5	12	11	30	7

III. LİG KIRMIZI GRUP PUAN CETVELİ

Takım	O	G	B	M	A	Y	P
Galata	19	12	5	2	25	7	29
Es. D. S.	18	11	4	3	25	8	26
Tekirdağ	19	9	6	4	22	14	24
Nazilli	18	9	5	4	26	14	23
Ödemiş	19	6	6	7	15	14	18
Adalet	18	6	6	6	12	12	18
Yeşilova	18	8	3	7	20	23	17
Süleymaniye	18	5	6	7	13	19	16
Beyoğlu	18	3	9	6	6	10	15
K. Paşa	18	5	5	8	19	24	15
Yedikule	19	4	6	9	9	20	14
Burdur	19	2	9	8	18	13	13
Muğla	18	3	5	10	11	28	11

Galatasaray'ı değişmez şampiyon duruma getirdik

Spor Dünyasında gezintiler

İngiltere'de Liverpool, İskoçya'da Celtic şampiyon

İngiltere Lig Şampiyonu olan Liverpool ta kımının meneceri Billy Shankly ve futbolculardan Thompson ile Lloyd şampi yonluk kupası ile görülüyor... [Milliyet]

Bu sezon yaptığı 41 maçın 24'ünü kazanan; 10 maçında berabere kalan ve 7 yenilgi alan Liverpool 58 puan topladı...

Ajax'ın Alman asıllı futbolcusu Blankenburg bir antrenmanda...

H. Blankenburg, Hollanda tabiiyetine geçmek istiyor

3 yıldır Ajax'da oynayan Alman asıllı futbolcu, 2 yıl daha Hollanda'da kalması halinde tabiiyetini değiştirmeyi düşüneceğini söyledi.

Hollanda Milli Takımına Alman tabiyetinde olduğu için alınmayan ve bugüne kadar Alman otoriteleri tarafından Alman Milli Takımına yedek olarak bile çağrılmayan Horst Blankenburg, bir radyo programında, spikerin sorduğu: «Hollanda tabiyetine geçip, Milli Takımda oynamak ister misiniz?» sualine «3 yıldır Ajax'ta kop koşturmaktayım. Bu nedenle Alman Milli Takımı idarecileri, beni Milli Takım kadrolarına çağırmıyorlar. Hollanda Milli Takımına girebilmem için tabiyetimi değiştirmem lâzım. Bunun için beş yıl Hollanda'da olmam gerekiyor. Bense üç yıldır buradayım, beş yılı doldurunca geçmeyi düşüneceğim» karşılığını vermiştir. Diğer yandan spikerin «Size şimdi geçmenis için gerekli formül bulunursa ne yaparsınız?» sualini kısa olarak «geçerim» diye cevaplandırmıştır.

Stoke City'nin köylü kalecisi

Ünlü Gordon Banks'ın Stoke City'de beş yıldır yedekliğini yapan kalecinin ismi John Farmer'dir.. Basketbol ve Rugby oynamış olan Farmer kaya gibi sert bir köylü çocuğudur.. Farmer —manâsı çiftçi demektir— Staffordshire'da —şehir dışında— iki oğlu, hanımı ve 14 ineği ile beraber oturmaktadır.. Beş yıldır Banks'ın gölgesinde beklemekte olan Farmer, ünlü kalecinin sakatlığı nedeniyle şimdi sahnededir. Kendisine ne düşündüğü sorulduğunda da Farmer, «Hayatımın beş yılını yedek bekleyerek geçirdim. Ancak Gordon Banks çok büyük bir kaleci, çok büyük bir bey'dir.. Ondan çok şeyler öğrendim.»

Felâket Kuzenler...

John Toschack (Liverpool) ve John Mahoney (Stoke City) iki kuzendirler.. İkisi de milli olan kuzenlerin sahada ilk karşılaşmaları korkunç olmuştur. Geçtiğimiz hafta yapılan Stoke City-Liverpool maçında iki kuzen öylesine birbirlerine girmişler ki, sahaya müdahale eden polisler bu kanlı kavgayı sorukla ayırabilmişlerdir. Olay dan sonra yapılan soruşturma da iki kavgacının kuzen oldukları, hattâ kavga sırasında Mahoneylerin, Toshacklar da misafirlikte bulunduğu da polis tarafından anlaşılınca polis iki tarafı barıştırmış, bir daha karşılıklı oynadıklarında daha dikkatli olmalarını istemiştir.

kısa kısa

● Roma'da başlayan Uluslararası Binicilik müsabakalarının ilk gününde Dodi Kupasını İngiliz bayan binici Ann Moore, April Lovo adlı atıyla kazanmıştır.

● İspanya otomobil yarışını ünlü Brezilyalı yarışçı Emerson Fittipaldi kazanmıştır. Fittipaldi Dünya Şampiyonasında 31 puanla öne geçmiştir.

● Madrid Uluslararası Tenis

Devamı Sa. 8, Sü. 5 de

KASİM YARGICI

LONDRA'dan bildiriyor

SON lig maçında, rakip sahada Laicester City ile 0-0 berabere kalan, Liverpool İngiltere Lig Şampiyonu olmuştur.

Bu sezon yaptığı 41 maçın 24'ünü kazanan 10'unda berabere kalan ve 7 mağlûbiyet alan Liverpool 58 puanla lig birinciliğini almıştır.

Aynı zamanda UEFA Kupası finalisti olan Liverpool'un antrenörü Bill Shankly, «Biz şampiyonluğumuzu daha bir ay önce ilân etmiştik. Bizim hedefimiz önümüzdeki yıl şampiyonluğumuzu tekrarlamak ve Şampiyon Kulüpler Turnuasında finali oynamaktır» şeklinde konuşmuştur.

İngiltere Ligi'nde Arsenal ikinci, Leeds United ise üçüncü olmuştur. Crystal Palace ile West Bromwich Albion ikinci kümeye düşmüşlerdir.

CELTIC, İSKOÇYA ŞAMPİYONU OLDU

Glasgow Celtic takımı, ligin son maçında Hibernian'ı 3-0 yenerek, İskoçya Lig Şampiyonu olmuştur. Arka arkaya 8 kez ligi birinci bitiren Celtic, önümüzdeki sezon İskoçya'yı Avrupa Şampiyon Kulüpler Kupasında temsil edecektir.

Boksa devam edeceğini söyleyen Clay.

Clay: Çenemi kırdılar diye ne boksu, ne de konuşmayı bırakırım

ENGİN AŞKIN, TORONTO'dan bildiriyor

EYLÜL başında, Toronto'da, «Muhammed Ali ile Bir Gece» adıyla başlayacak olan seri boks maçlarının ilk tanıtımı için, Kanada'ya gelen Muhammed Ali, «Çenesinin kırılmasiyle sonuçlanan yenilgisinin, namazı ve Allah'ın buyruklarını ihmal edişinden doğduğunu» söylemiştir. Sabık şampiyon, tellerle bağlı çenesi yüzünden, zorlukla konuşmuş ve sık sık «Yakında yine ringlere döneceğim» demiştir.

Toronto'da başlayacak seri maçlara sunuş olarak düzenlenen basın toplantısında, çok bitkin görünen Muhammed Ali, «Çenemi kırdılar diye ne

Devamı Sa. 8, Sü. 8 de

Manchester Kulübü Başkanı Mat Busby, Chelsea maçından sonra ünlü futbolcu Bobby Charlton'a gümüş bir sigara tablası hediye etti [MİLLİYET]

Bobby Charlton futbola vedâ etti

Kenya takımının Alman çalıştırıcısı Eckhart Krautz (sağda) «Büyücü Doktor» ve futbolcular ile.

Afrika'da kondisyon büyü ile kazanılıyor

Derleyen: HASAN CEMALİ

İR Afrikalının günlük yaşantısında «Büyü ile uğraşmak» olağan bir vakıadır. Hele bunun futbola sıçraması konuyu daha da ilginç bir hâle sokar.

Yirminci asrın futbolu dünyada dev adımlarla ilerlerken Afrikalılar da buna ayak uydurmak için Almanya'dan bir antrenör getirmişler Kenya futbol takımının başına. Çalışmaları sırasında pek çok garip olaylarla karşılaştığını belirten takım menaceri Eckhart Krautz yanında bir de «Büyücü doktor» verilince beyninden vurulmuşa dönmüştür. Takıma ne taktik ne de kondisyon verebiliyorum diye konuşan çaresiz Alman hoca «Bir gün topu yılan haline sokarlarken, bir başka gün de rakiplerin gol atmasını önlemek için ağları büyüleyerek timsah şekline sokuyorlar» şeklinde yakınlarına dert yanmıştır.

KRAUTZ RUH DOKTORUNA GİDECEK...

İşte bu gibi nedenlerle Mahalli Kupada bir tiirlü başarı sağlıyamıyan takımını bırakmak niyetinde olduğunu söyliyen Krautz memleketine döner dönmez bozulan asabını düzeltmek için bir ruh doktoruna başvuracağını akrabalarına açıklamaktan kaçınmamıştır.

İNGİLİZ Milli Takımının ve Manchester United'in ünlü futbolcusu Bobby Charlton, takımının Chelsea ile yaptığı lig maçından sonra futbola vedâ etmiştir.

107 defa milli formayı giyen Bobby Charlton, takımının 604 lig maçında oynamıştır. Aynı zamanda İngiltere Milli Futbol Takımının ve Manchester United'in kaptanlığını da yapmış olan Charlton, 1968 yılında oynanan Benfica — Manchester United maçındaki başarılı futbolundan ötürü, İngiliz Futbol Federasyonundan «Şeref madalyası» almıştır. Bu maçı 4-1 kazanan Manchester United, o yıl Avrupa Şampiyon Kulüpler Şampiyonluğu ünvanını elde etmişti.

RUSYA, AMERİKA'YI YENİYOR

Amerika ile Rus Milli Basketbol Takımları arasında yapılan ikinci karşılaşmayı, Ruslar 78-76 kazanarak, iki gün önce yapılmış olan maçın acısını çıkarmışlardır. Böylece Münih Olimpiyatları finali ile birlikte Rus basketbolcuları, Amerikalı rakiplerini ikinci defa mağlûp etmiş olmaktadırlar. Son maçtan sonra konuşan Amerikan Milli Takımının yöneticisi, eski basketbolcu Bob Cousy, takımının adele güçünü artırmasının gerekli olduğuna inandığını söylemiştir. İki gün önceki maçı Amerika 83-65 almıştı. İki takım Amerika'da 3 maç daha yapacaklardır.

Juventus antrenörü Vycpalek.

Juventus antrenörü «Ajaxı eleyecek güçteyiz» dedi

Cestmar Vycpalek, taktiklerinin kontratakla gole gitmek olacağını söyledi.

ROMA, ÖZEL

JUVENTUS takımının Çekoslovak Antrenörü Cestmar Vycpalek basına verdiği bir demeçte, «Avrupa Şampiyon Kulüpler Turnuası finalinde Ajax'ı eleyecek güçteyiz» demiştir.

Rakip sahada Ternana'yı

Devamı Sa. 8, Sü. 5 de

Rivera'nın cezası 2 maça indi

ROMA, ÖZEL

Lazio - Milan maçında hakem Lo Bello'ya hakaret ettiği için 4 haftalık ceza alan Milan takım kaptanı Rivera'nın cezası iki haftaya indirilmiştir.

Milan Yönetim Kurulunun itirazı üzerine tekrar toplanan Merkez Ceza Heyeti, İtalyan takımının, Leeds United ile yapacağı Avrupa Kupa Galipleri Kupası final maçını da öngörerek Rivera'nın cezasını hafifletmiştir.

3 yıl önce başladığımız çalışmaların sonucu olarak Sarı—Kırmızılı takım bundan sonra gitgide daha kuvvetlenecektir. Bizi bundan alıkoyacak kuvvet göremiyorum.. Genç futbolcu, büyük bir isim olmak istiyorsan bu şansı sana verebilecek tek takım Galatasaraydır. Gençler, gelin benim elimin altında çalışın.. Sizleri hayal ettiğinizden daha iyi futbolcu yapacağım... Kalıp kalmama konusuna gelince, Galatasaray şartlarımı kabul ederse kontratımı yenileyeceğim.

Yazan
BRİAN BİRCH
(G. Saray antrenörü)

Galatasaray'ın ligde Ankaragücü ile 1 - 1 berabere kaldığı karşılaşmadan bir an... [ASAF UÇAR]

29 NİSAN 1973, hafızamda hayatımın en büyük günlerinden biri olarak kalacak... Fenerbahçe'yi yendiğimizden veya üçüncü şampiyonluğu garantilediğimizden değil, zaten bundan sonraki maçlarımızı 3-0 kaybetmemiz lâzım ki, bu da imkânsız...

Hayır, bu bana daha büyük şeyler ifade etti... Bir hayati gerçeği ispatladı... Galatasaray oyuncuları ve ben başındanberi şampiyonluğumuzu kazanabileceğimize inandık... Birçok insanlardan tenkid gördük, bunların çoğu ne söylediklerini bile bilmiyorlardı... Öyle bir aleyhte propaganda yapıldı ki... Bu şahıs işi değil, komple bir organizasyondu... Fakat biz bu zorlukların üstünden geldik, eğlendiren ve gelişen bir futbol oynadık... Maçımızı seyretmek için gelen ve para ödeyenlere değer verdik... Ve birkaç kişiye de futbol oynamasını öğrettik...

Devamı Sa. 8, Sü. 7 de

KUPA FİNALİNDE İLK RAUND

Galatasaray Ankaragücü

■ **Mithatpaşa Stadındaki karşılaşma saat 16.30'da başlıyor. Ankaragücü bu yıl da kupayı başkent'e götürmeye azimli.**

Galatasaray - Ankaragücü futbol takımları, Türkiye Kupası finalinin ilk karşılaşmasını bugün saat 16.30'da Mithatpaşa Stadında yapacaklardır.

Fenerbahçe'yi yendikten sonra Türkiye Liginde şampiyonluğu garantileyen ve şimdi de ikinci bir kupa için mücadele eden Sarı - Kırmızılı takımın antrenörü Brian

Devamı Sa. 8, Sü. 9 da

Televizyon, Galatasaray — Ankaragücü maçını 19.00 dan sonra yayınlayacak

ANKARA, THA

Türkiye Kupası final maçının iiki yarın İstanbul'da Galatasaray ile Ankaragücü takımları arasında yapılacaktır. TRT televizyonu, bu karşılaşmayı anında banda tespit edecek ve saat 19.00'dan sonra seyircilerine sunacaktır.

Devamı Sa. 8, Sü. 7 de

Şükrü, Serkan, Fuat; «Biz futbolu F. Bahçe'de bırakmak istiyorduk» dediler.

Fenerbahçenin satışa çıkaracağı futbolculardan Şükrü, Serkan, Fuat «Biz futbolu Fenerbahçe'de bırakmak istiyorduk» demişlerdir.

Futbolcular şunları söylemişlerdir:

Devamı Sa. 8, Sü. 8 de

"Sihirbaz değilimki büyük işler yapayım" diyen

■ **Şampiyonluğu kondisyon eksikliğinden değil, yaptığımız maçlarda kaçan gollerin adedinin çok olmasından kaybettik.**

■ **F. Bahçe'nin geleceği için reform yapma gayreti içindeyim. İstediğim transfer yapılmazsa, şampiyonluk garantisi veremem.**

Didi: «İşe başlarken şampiyonluk vaadinde bulunmamıştım»

Brezilyalı hoca sözlerine şöyle devam etti: «Beni sevmeyenler F. Bahçe'nin geleceğine ihanet etmek isteyenlerdir. Sevenler ise sırtı yere gelmez bir takım yaratılmasını arzu edenlerdir.» dedi.

FENERBAHÇE Teknik Direktörü Didi, «Sihirbaz değilim ki, daha büyük işler yapayım» demiştir.

Haftalık mutad basın toplantısında, spor yazarlarının çeşitli suallerini cevaplandıran Didi, dün gazetemizde yayınlanan, «Didi için iki cereyan var» şeklindeki haber konusunda şöyle konuşmuştur:

«Her insanın olduğu gibi beni de sevmeyen, çekmeyen muhakkak ki vardır. Ama adında bun-

Devamı Sa. 8, Sü. 6 da

Dün açıklamalarda bulunan Didi. [MİLLİYET]

BALKAN BOKS ŞAMPİYONASI

Ring 52 boksörü bekliyor

Balkan Boks Şampiyonasına katılan Boks Milli Takımımız, Atina'da bir dükkânda... [ERGUN EMEK]

■ **Müsabakalar yarın Panathinaikos Stadı açıkhava sahasında başlıyor. Kur'alar bugün çekilecek.**

ERGUN EMEK (Atina'dan bildiriyor)

Balkan Boks Şampiyonası yarın saat 20'de Panatinaikos Stadının açık hava sahasında başlayacaktır.

Atina'daki Balkan Şampiyonasında şu anda 5 milletе mensup 52 boksör bulunmaktadır. Bu bir rekor olarak kabul edilmektedir.

Şampiyonaya Türkiye ile Yugoslavya 11'er, Yunanistan, Bulgaristan ve Romanya da 10'ar boksör le iştirak etmektedir.

Ringde mücadele edecek boksörlerin en şöhretleri olarak Türkiye'den Seyfi Tatar, Yugoslavi Olimpiyat Şampiyonu Parlov, Romenlerin B Şampiyonu Kutsov, Bulgarların Balkan Şamp Kunçev gösterilmektedir.

Tartılar bu sabah yapılacak, tartılardan da kur'alar çekilecektir.

Boksörlerimiz dün öğleden sonra hafif lışma yapmışlardır.

NOTLAR

Boksörlerimiz Afrodit heykeli aldılar

STELYO PAPADOPULOS ATİNA'dan bildiriyor

● Türk boksörleri dün sabah alış - veriş yaptılar.. Hepsinin en çok rağbet ettiği hediyelik eşya Afrodit heykeli oldu..

● Yunan Boks Federasyonu Başkanı Brahos, Boks Federasyonu Başkanı Nuri Turan'a, «Atina'yı nasıl buldunuz?» diye sordu.. Turan güldü ve sonra şunları söyledi: «Tam 27 yıldır Atina'ya gidip gelirim. Çok ciritatım buralarda... O zaman başarılı bir atlet. tim. Şimdi de boksörlerin başında başarıyı devam ettirmek için burada bulunuyorum...»

● Müsabakalarda her milletten birer hakem, yani beş hakem görev alacak... Bir de İtalyan var Fernando Pica.. O da kararlara katılacak.. .

● Birçok boksör ve yönetici,

Devamı Sa. 8, Sü. 5 de

min edilmektedir.

yı iki binici Gökhan

DİDİ: «İŞE BAŞLARKEN

Baştarafı Onuncuda

lar Fenerbahçe'nin geleceğine ihanet etmek isteyenlerdir. Beni sevenler ise, Fenerbahçe'nin geleceğinin iyi olması ve sırtı yere gelmez bir Fenerbahçe'nin yaratılmasını isteyenlerdir. Ben Fenerbahçeye imkânlar çerçevesinde hizmet edebildim.»

Didi daha sonra kendisine sorulan suallere cevaplandırmıştır. Teknik direktörün bunlara verdiği cevaplar şöyledir:

— Şampiyonluğu neden kaybettiniz?

«— Şampiyonluğu Fenerbahçe'deki bâzı eksikler ve şanssızlıklar nedeniyle kaybettik. Örneğin, sakatlanan bir futbolcumun yerine iyi bir yedek adamım yoktu. Takımda arkadaşlık yoktu, gruplaşmalar vardı.»

— Şampiyonluğu kondisyon ve antrenman eksikliğinden kaybettiğiniz söyleniyor, doğru mu?

«— Şampiyonluğu kondisyon eksikliğinden değil, kaçan gollerin adedinin çok olmasından kaybettik. Son Galatasaray maçında herkes bunu bir kere daha gördü. Ben Türkiye'ye geldiğimde futbol şubesini ele aldım. Yöneticilerin transfer etikleriyle işe başlamak zorundaydım. Ve ben Fenerbahçe Kulübüne şampiyonluk vaadi etmemiştim.»

— Gelecek yıl için kimleri satıp, kimleri alacaksınız?

«— Büyük bir program hazırlıyorum. Kimlerin satılacağı ve alınacağını tesbit ediyorum. Şimdi açıklama yapmak Fenerbahçe için zararlı olur.»

— Fenerbahçe mali yönden sıkıntılı durumda. Şayet transfer yapamazsa şampiyonluk için ne düşünürsünüz?

«— Ben kulübün ekonomik işlerine karışmam. Profesyonel bir futbol adamıyım. Görevim dışına çıkamam. Vazifelerimden olan Fenerbahçe'nin geleceği için bir reform yapma gayretindeyim. Gayet tabii istediğim transferler yapılmazsa, Fenerbahçe şampiyon olacak diye bir garanti veremem.»

— Antrenmanların yetersiz olduğu hakkındaki görüşünüz nedir?

«— Mevsim başında ve I. devrenin ortalarında gayet iyi, ağır idmanlar yaptırdım. Yaşlı futbolcular ve bâzı işini sevmeyenler, gördüm ki, bu ağır idmanlardan şikâyetçi oldular. Mecburen çalışmaları biraz hafife almak zorunda kaldım. Bunun nedeni de Fenerbahçe'li futbolcuların öteden beri ağır idmanlara alışmamış olmalarıdır.»

— Disiplin konusunda çok ağır cezalar verdiğiniz söyleniyor?

«— Ben disiplin kurmak isterken önce sevgi, sonra da şiddet yollarını seçtim. Birçok futbolcumun kusurlu durumları olmuştur. Zaman zaman kendilerini kimsenin duymayacağı şekilde ikaz ettim. Tekrar edenlere ağır cezalar verdimse, onlar ne Fenerbahçe'yi, ne kendilerini ve ailelerini, ne de beni düşünmüşlerdir.»

— Fenerbahçe'ye bir ağabeylik yapacak kimse ister misiniz?

«— Profesyonel futbolcular kendilerine bakmak ve kontrol etmek durumundadırlar. Aslında imkânlarım geniş olsaydı, çok daha başka şekilde bu işi yönetmek isterdim.»

— Açacağınız futbol okulu hakkında bilgi verir misiniz?

«— Fenerbahçe'nin geleceğinde ve Türk futboluna büyük hizmetler görecek olan bu futbol okulu, bu yıl çalışmalara başlayacaktır. Bu mektebi açarken ben 1978 yılını düşünüyorum. Bu, Fenerbahçe 1978 yılına kadar şampiyon olmayacak demek değildir.»

— Fenerbahçe'ye birşeyler verebildiğinize inanıyor musunuz?

«— Ben Türkiye'ye geleli 8 ay oldu ve Türk futbolunu çevresi ile beraber yeni tanıdım. Hemen şunu söyleyeyim ki, henüz istediğim şeyi Fenerbahçe'ye vermiş sayılmam. Ama bir sistemin yerleşmesinde büyük payım var. Futbolcularım maça çıktıkları zaman istediklerimi 15 - 20 dakika götürebiliyorlar. Sonra heyecandan mı, sinirden mi bilemem, sahada yapacakları işi unutup, kendi bildikleri gibi oynuyorlar.»

— Özel hayatınızın muntazam olmadığı söyleniyor?

«— Ben işlerimi hiçbir zaman aksatmadım. Özel hayatım muntazamdır. Ayrıca özel hayatım kimseyi ilgilendirmez.»

— Osman, Levent ve Muharrem gelecek yıl kadroda yer alacaklar mı?

«— Gelecek yılın işini şu anda bilemem. Buna daha sonra yöneticiler ile görüştükten sonra karar vereceğiz.»

— Şampiyonluğu Osman, Levent ve Muharrem'in yokluğu etkilemiş midir?

«— Buna evet veya hayır demek doğru olmaz. Zira oynadıkları zamanlarda da maç kazandık ve maç kaybettik. Bu bilinemez.»

Didi gelecek yıl antrenmanları bizzat yöneteceğini de açıklamış ve belindeki ârızanın tedavi ile geçtiğini söylemiştir.

TELEVİZYON

ONGRE

rlar Müessesesi İşçi Yapı Kooperatı-
Genel Kurul Kongresi 7.5.1973 Pazar-
temin edilmediği takdirde 14.5.1973
saat 10.00'da, Alibeyköyü Mareşal Fev-
lesindeki Fabrikada yapılacağı üyelere

İDARE HEYETİ

:
kanı seçimi,
i raporunun okunması,
ve hesap hülâsasının tetkik ve ka-
i ibrası,
yeti ve raporunun okunması,
i ve murakıp seçimi,

Milliyet: 6594

ni açıklamışlardır.

GALATASARAY'I DEĞİŞMEZ ŞAMPİYON

Baştarafı Onuncuda

Aklımda kalan kötü bir hatıra da Türkiye'deki hakemlerin oyuncularımı durmadan faul vererek durdurmalarını seyretmekti...

Oyuncularıma, kimseyi tekmelememelerini öğütlemiştim. Topun ardından sert koşmaları, fakat kimseye zarar vermemelerini öğretmiştim...

Yine de normal oyunumuzu oynamaktan tekrar tekrar men edilmişizdir...

Fenerbahçe'ye attığımız ikinci gol, adaletin uğradığı en büyük haksızlıklardan biridir... Kimse bu gole itiraz edemezdi, fakat gene de bizden esirgendi...

Şimdi biz gene şampiyonluğu nasıl kazandığımıza gelelim...

Eğer, oyun metodumuza inanmasaydık, eğer imanımız ve disiplinimiz olmasaydı hiçbirini yapamazdık... Bu, diğer takımlarla aramızdaki bir farktır.. Futbolcularım benim söylediklerime, ben de onlara inandım... Fenerbahçe'ye karşı oynamamız ve kazanmamız üstünlüğümüz için bir sebep değildir... Bu işin başına, yani üç yıl öncesine dönersek cevapları orada bulabiliriz...

Bu şekilde başladık ve yavaş yavaş kendimizi hemen hemen yenilmez bir hale koyduk... Fakat, oynanacak daha üç oyunumuz ve kupa finalimiz var... Bütün oyunları kazanmağa çalışacağız, çünkü bu bizim prensibimiz...

Karşımızda bizden iyi kimse yokken, niçin defans yapalım...

Acaba yanlış mı duydum, biriniz «Eskişehir maçından ne haber» dedi... O maçı birinci yarıda dört golle kazanmamız lâzımdı... Fırsatlarımızı iyi değerlendiremedik... Fakat kimse Eskişehir'in daha iyi bir takım olduğuna, dünyanın herhangi bir yerinden tarafsız bir sahada onlara altı gol farkla yenemiyeceğimize beni inandıramaz...

Burada, Eskişehir'de maç kazanmanın nasıl birşey olduğunu sizlere hatırlatmaya fazla bir gerek yok... Üç yıl önce orada bir maç kazandık ve seyirci bundan hoşlanmadı... Bundan dolayı gösteriler başladı. Eskişehir için bu kadar konuşmak yeter...

Geleceğimizde ne görebiliriz:

Galatasaray, bundan sonra gitgide kuvvetlenmelidir ve onları bundan alıkoyacak kuvvet düşünemiyoruz...

Bütün yapacakları bir veya iki hayati pozisyonu değerlendirmek aynı zamanda da, kendi genç oyuncularını yetiştirmektir... Tabiatı ile bu zaman ve çalışma gerektirir... Hem de çok çalışma...

Eğer, genç bir oyuncu futbolde büyük bir isim olmak istiyorsa, bu şansı ona verebilecek tek bir takım vardır... Galatasaray...

Gel benim elimin altında çalış, ben seni hayâl ettiğinden çok daha iyi bir futbolcu yapayım...

Birçok kimse başka bir kontrat imzalayıp imzalamadığımı sordu... Cevabım hayır... Hiç değilse bu sezon bitinceye kadar herhangi bir kontrattan bahsetmeyeceğim... Galatasaray, benim en basit ve gerekli ihtiyaçlarımı bilir ve bunlara sahiptir... Aslında gerekli olan da budur, fakat tabiatı ile ailemi ve geleceğimi de düşünmek zorundayım...

Bir antrenör, bu hayatı 10 - 15 yıl yürütebilir. Tabii eğer şanslı ise... Bundan dolayı da bu bir ekonomik sorundur... Bu zor bir oyundur ve antrenör çok kısa bir zaman tepede durur...

Bu zaman içinde ailesi için elinden geleni yapmalıdır... Eğer, Galatasaray şartlarımı kabul edese imzalayacağım... Etmedikleri takdirde?...

Bütün Galatasaray camiasına bu vesile ile gelecekte mutluluklar dilerim...

Bugünkü Ankaragücü maçında görüşmek üzere tanrı sizi takdis etsin...

Lig'in 14 takımını geride bırakarak hedefe doğru ilerleyen G. Saray Antrenörü ile F.Bahçe Teknik Direktörü Milliyet 'te buluştular

Didi ve Birch MİLLİYET'TE: Soldan itibaren Birch, Didi, Nezih Alkış, Şükrü Gülesin, Emin Cankurtaran, Namık Sevik ve Yavuz Bayraktar

DİDİ İLE BİRCH ŞAMPİYONLUĞU TARTIŞTILAR

Didi

«Birch avantajlı. Çünkü üç senedir aynı takımı çalıştırıyor Ben ise F. Bahçe'de öğretme devresindeyim. F. Bahçe gelecek yıl kondisyonunu bulursa, Galatasaray'ı siler.»

Birch

«Didi –G. Saray, Eskişehirden korksun– diyor. Ya kendisi Ankaragücüne yenilirse.. Ben 1 puan alırsam, bu iş biter... Kupayı kazanacağız diye bir garantimiz yok...»

ŞAMPİYON adayı iki büyük takımın antrenörü Brian Birch ile Didi dün «MİLLİYET» de buluştu... Bir saate yakın futbolden söz ettiler, sonra karşılıklı nargile içtiler...

İlk sözü Şükrü Gülesin aldı:

«Beşiktaş'ın durumundan hiç bahseden yok» dedi, arkasından ekledi:

«Beşiktaş morto.. Eskişehirspor mezzo morto.. Ankaragücü kupada bene. Bu gidişle Galatasaray Kral Kupasına girecek...»

Sonra, Brian Birch'e döndü, **«Do you Speak English?»** diye sordu...

Arkasından karşılıklı konuşmalar başladı:

ÜÇÜNCÜ YILIN FAVORİSİ

NAMIK SEVİK: Türkiye'de iki yıl üst üste şampiyonluk almak zor... Üstelik üçüncü yılın favorisi de sizsiniz... Büyük iş yaptınız doğrusu.. Kupa için ne düşünüyorsunuz?

BRİAN BİRCH: Kupayı kazanacağız diye bir garanti yok. Ancak, alma şansımız var...

DİDİ: Birch, avantajlı, çünkü iki yıldır aynı takımı çalıştırıyor, bütün futbolcuları çok çok iyi tanıyor.. Ben şu anda bir öğretme devresindeyim.. Planlarımız önümüzdeki yıl için.. Eğer, Fenerbahçe gelecek yıl kondisyonunu bulursa, Galatasaray silinir...

DİSİPLİN... ÖNCE DİSİPLİN...

BRİAN BİRCH: Başarıya ulaşmak için önce disiplin şart. Taktik arkasından gelir.. Türkiye'de en güç şey de disiplini kurmaktır..

DİDİ: Bana göre, Türk futbolcularında sadece mesuliyet hissi yok...

NAMIK SEVİK: Okul fikrine ne dersiniz?

Devamı Sa. 8, Sü. 3 de

Lig ve Kupa Şampiyonluğu için konuşan Didi (solda), Birch (sağda), MİLLİYET'in terasında nargile içiyor... [HÜSEYİN KIRCALI]

Sur'lar kenarındaki yeşil sahalarda spor tesisleri kurulması için İstanbul Belediyesi teknik yetkilileri görüşlerini açıkladı...

'Beden Terbiyesi istek yapmalıdır,

İstanbul Belediyesi teknik yetkilileri, sur kenarlarında spor tesisler yapılması için Beden Terbiyesi Genel Müdürlüğünün istekte bulunması gerektiğini söylemişlerdir. Resimlerde, İmar Planlama Müdürü Aydın Kürkçüoğlu, yardımcısı Kutlu Güzelsu ve Engin Önbayraktar, arkadaşımız Ergun Emek'e bilgi verirken (üstte) ve Belediye Reis Muavini Adnan Özet (altta) bu konudaki görüşünü açıklarken görülüyor... [BAHATTİN ŞENOL]

İmar Plânlama Müdürü Kürkçüoğlu «MİLLİYET» in teklifi bütünüyle ele alınmalıdır. Tesislerle ilgili kuruluşların yetkilileri toplanıp prensipleri tespit etmelidir.» dedi. Belediye yüksekliği olmayan portatif tesislerin kurulmasını olumlu karşılıyor.

İSTANBUL Belediyesinin teknik yetkilileri, MİLLİYET'in tarihi surların kenarında spor tesisleri yapılması için ortaya attığı teklifi, müsbet karşıladıklarını, daha geniş bir çalışma ile Türkiyemizin bu en büyük şehrinin teşe dedinin tamamen ortadan kaldırılabileceğini açıklamışlardır

Belediye'nin teknik işleri ile görevlendirilmiş olan Reis Muavini Adnan Özet, «Sur kenarlarında spor tesislerinin meydana gelmesi için Beden Terbiyesi Genel Müdürlüğü harekete geçip, istekte bulunmalıdır» demiştir.

İstanbul'a spor tesisleri kazandırılması için geniş çalışmalar yapabileceklerini belirten Adnan Özet, daha sonra bu konuda şunları söylemiştir: «Cumhuriyetimizin ellinci yılında gençliğimizin spor tesisleri içinde olması gerekir. Beden Terbiyesi Genel Müdürlüğü, gerek sur kenarlarında, gerekse İstanbul'un dört köşesinde spor tesisi yapılmasına taraftarsa, derhal bize istek yapar. Biz de en iyi niyetlerimizle yardımcı oluruz.»

İMARCILARIN GÖRÜŞÜ

İstanbul İmar Planlama Müdürü Aydın Kürkçüoğlu ise, «Milliyet'in teklifi, bütünüyle ele alınmalıdır. Gerekli temaslar kurulduktan sonra bu işle ilgili kuruluşların yetkilileri ile bir toplantı yapılıp, prensipler tesbit edilebilir» şeklinde konuşmuştur.

Öte yandan, plânlamacılardan Müdür Muavini Kutlu Güzelsu, bu konudaki görüşünü, «Sur kemarları yeniden ele alınıp, incelenebilir. Fakat önemli olan bir istek yapılmasıdır» diyerek açıklamış, İs-

Devamı Sa. 8, Sü. 3 de

Lüleburgaspor futbolcuları, Galatasaray forması ile maça başladı... [MİLLİYET]

Lüleburgaz bir devre G. Saray, bir devre de kendi forması ile oynadı

● Fenerbahçe Kulübü Başkanı Faruk Ilgaz, «Kongreye neden 35 dakika geç kaldınız?» şeklinde sual soranlara şu cevabı verdi: «Cumartesi gecesi sabaha kadar evde, murakıp raporuna vereceğim cevabı ve seçim nutkunu

Devamı Sa. 8, Sü. 3 de

... Ve ikinci yarıya kendi forması ile devam etti... [MİLLİYET]

SERBEST GÜREŞ MİLLÎ TAKIMI BUGÜN GİDİYOR

Avrupa Serbest Güreş Şampiyonasına katılacak Milli Takımımız bugün Lozan'a gidecektir.

Milli takım antrenörü Muharrem Atik ve yardımcısı Mehmet Esenceli, takımımızın Lozan'daki şampiyonadan en azından bir üçüncülükle döneceğine inandıklarını söylemişler, 7 siklette derece beklediklerini açıklamışlardır.

Tevfik Ünlüer'in başkanlığındaki kafilede, 2 antrenör, 3 hakem, 1 doktor ve şu güreşçiler yer alacaktır:

48 kilo: Selim Sarı, **52 kilo:** Ali Rıza Alan, **57 kilo:** Kazım Yıldırım, **62 kilo:** Vehbi Akdağ, **68 kilo:** Ali Şahin, **74 kilo:** Mehmet Uzun, **82 kilo:** Hayri Polat, **90 kilo:** Turan Şahin, **100 kilo:** Osman Yıldız, **Ağır:** Alaattin Yıldırım.

Krosa katılan Balkanlı atletler Türk atletlerinin yabancı olmadıkları parkurda derece alamamalarını garipsediler.

Balkan Krosuna katılan Bulgaristan, Yunanistan, Romanya ve Yugoslavyalı atletler, dün yurdumuzdan ayrılmıştır.

Misafir ülkelerin yönetici ve atletleri, ayrılmadan önce, Türk atletlerinin kendilerine yabancı olmayan bir parkurda yarışmalarına rağmen derece alamamalarını garipsediklerini söylemiştir.

Öte yandan, derece alan atletlere önceki gece verilen kokteylde mükâfatları Atletizm Federasyonu Başkanı Jerfi Fıratlı tarafından verilmiştir.

Samimi bir hava içinde geçen kokteyl sırasında, Balkan ülkeleri atletlerinin oldukça neşeli, müsabakalarda dereceye giremeyen Türk atletlerinin ise hayli durgun oldukları gözden kaçmamıştır.

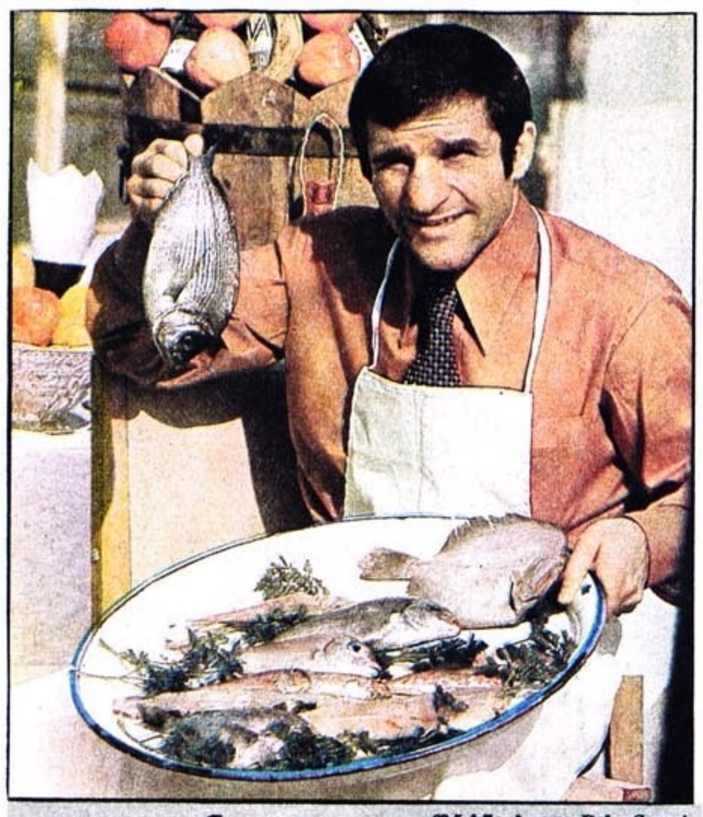

Avrupa Şampiyonu boksörümüz Kamacı restoran açtı...

83,5 kilo Avrupa Boks Şampiyonu Cemal Kamacı 7 nisanda Ankara'da İtalyan Domenico Dola ve haziran başında İspanyol Ortiz ile yapacağı maçlara özel şekilde hazırlanmaktadır. Şampiyon boksörümüz bu arada boksta olduğu gibi, iş hayatında da gelecekte uygulayacağı programları şimdiden planlamaya başlamıştır. (YILMAZ CANEL)

Tekrar F. Bahçe Başkanlığına seçilen Faruk Ilgaz dedi ki:

"Kelle isteyenlerin arzusu olamadı,,

Kongre öncesi yanlış ve maksatlı rapor hazırladıkları iddia edilen denetçiler ihraç talebi ile Haysiyet Divanına verilecek.

TEKRAR Fenerbahçe Kulübü Başkanlığına seçilen Faruk Ilgaz, «Kongre öncesi yanlış haberlerle eski idare heyetini yıpratmak isteyenler, emellerine muvaffak olamadılar» demiştir.

Ilgaz önceki hafta ertelenen kongreden önce murakıp raporunun maksatlı ve yanlış hesaplarla dağıtıldığına işaret etmiş ve şunları söylemiştir:

«— Fahri İşbay'ın düzmece murakıplar raporunu, Orhan Ergüder'in bir savcı edası ile desteklediyen konuşması, başkanın başını istemesi bir netice vermedi. Akıl selim sahibi Fenerbahçe'liler iki tarafı da dinleyerek vicdanlarının seslerine uydular, ibra edilmeme isteğini ittifakla kabul etmediler. Hattâ ibra istemeyen 3 murakıp da aksine el kaldırmak medeni cesaretini kendilerinde bulamadılar.

Devamı Sa. 8, Sü. 4 de

Avrupa Liglerinde sürpriz : İNTER : 0 - TORİNO : 4

Geçtiğimiz hafta yapılan maçlarla devam edilen Avrupa Ülkeleri futbol liglerinde en önemli sürpriz İtalya'da İnternazionale'nın Torino'ya 4—0 yenilmesi olmuştur. Diğer taraftan geçtiğimiz hafta karşılaşmaları lig liderleri yönünden sürprizli olmamış, çeşitli ülkelerdeki liderler — Avusturya ve Yugoslavya dışında — tahtlarını korumaya muvaffak olmuşlardır. Avrupa ülkelerinde oynanan önemli maçların sonuçları ve liderlik durumları şu şekildedir:

Devamı Sa. 8, Sü. 5 de

BİRİ YUMRUKLARI DİĞERİ ŞANSI İLE MİLYONLAR KAZANDI

Dünya Şampiyonu Foreman, dünyanın en şanslı adamı Carruthers'in motosikletinde. İngiliz talihli bilindiği gibi Spor - Toto'dan 25 milyon lira kazanmıştır. [T.H.A.]

Sarı-Kırmızılı futbolcular maçtan sonra sevinç içinde sahayı terkediyor. (Yılmaz CANEL)

G. SARAY GALİP 3-1

Sarı-Kırmızılılar ligden sonra kupaya da el koydu...

Gökmen ilk G.Saray golünü A.Gücü ağlarına gönderirken... (Hüsevin KIRCALI)

G.Saray'a ikinci golü Gökmen böyle kazandırdı... (Rüçhan ÜNVER)

Kupa finaline Taraftarların "Şampiyon, şampiyon" tezahüratı altında çıkan Sarı-Kırmızılıların gollerini Gökmen (2) ve B. Mehmet attı. A. Gücü'nün tek golü ise Metin'den...

STAD: Mithatpaşa

HAKEMLER: Sedat Özseiçuk (★★★), Celâl Çeresci (★★★), İsmail Hendek (★★★)

GALATASARAY: Yasin (★★★) — Ekrem (★★), Muzaffer (★★), Tarık (★) [Ahmet] Aydın (★★) — B. Mehmet (★★★★), Tuncay (★★), Bülent (★★) [Oicay] — Metin (★★★★), K. Mehmet (★★), Gökmen (★★★★).

YEDEKLER: Nihat, Samim, Suphi

ANTRENÖR: Brian Birch (★★★)

ANKARAGÜCÜ: Baskın (★★★) — Mehmet (★★), İsmail (★), Erman (★★), Müjdat (★★) — Zafer (★★), Metin (★★★), Selçuk (★★) — Melih (★★★), Köksal (★★), B. Coşkun (★★).

YEDEKLER: Osman, Remzi, Adnan, K. Coşkun, Reşit.

ANTRENÖR: Ziya Taner (★★)

NOTLAR: Türkiye Kupası ilk final maçını 20.824 biletli seyirci 444.110 lira ödeyerek seyretti. Saha, ortası sert kum ve toprak karışımı, futbola elverişli durumda değildi. Maç sırasında ısı 14 dereceden aşağı düşmedi ve Galatasaray doksan dakika içinde 27 faul atışı kullanırken 7 korner vuruşu kazandı, Ankaragücü 14 faul atışı yanında 4 korner vuruşu yaptı. Hakem oyun içinde sert oynadıkları nedeniyle İsmail'e, vakit geçirdiği için Baskın'a ve itiraz eden B. Mehmet'e sarı kart gösterdi.

Olaylı geçen Ankaragücü—Fenerbahçe maçından sonra basın mensuplarına **«Kabul ediyoruz.. Biz sert futbol oynuyoruz. Bu oyun böyle oynanır dünyanın her yerinde..»** diyen Ankaragücü futbolcu ve teknik adamları her halde Galatasaray maçından sonra **«Sevdikleri Futbol»** tipi için bazı yeni fikirlere ulaşmışlardır. Sert futbolun hiç bir zaman tekme atmak olmadığını bir tip insan bir tip olaydan sonra bir daha unutamayacak şekilde anlayabilir: Kazanacağı bir maçı, sadece boş yere tekme sallamakla verdiğinde..

İlk onbeş dakikası dışında ne Galatasaray bir şampiyona yakışacak kadar düzenli bir futbol, ne de Ankaragücü bir şampiyonu kupada dize getirmeyi arzulayan bir oyun düzeni içindeydiler.

Golü attıktan sonra bu avantajını sadece topu gereksiz yerlerde gezdirerek koruyabileceğini sanan geçen yılın Kupa Şampiyonu, önündeki rakibin, bir hafta içinde orta sahasını tamamen kaybet-

Devamı Sa. 8, Sü. 8 de

MAÇIN TENKİDİ

G. Saray yediği golden sonra büyüklüğünü gösterdi

CAN BARTU

Galatasaray oyuna iyi başladı. Fakat hiç beklemediği bir gol yedi. Sarı—Kırmızılılar daha önce çıkardıkları maçlara oranla daha yorgun ve daha durgundular. Fakat yedikleri golden sonra büyük bir takıma yakışır bir oyun stili içinde galibiyete gittiler. Golü yedikten sonra, maçı bırakmadılar, oyunu birden süratlendirerek tehlike yaratabilecek pozisyonlara girdiler. Kötü bir baraj kurma sonucu yedikleri gol, Gala-

Devamı Sa. 8, Sü. 9 da

METİN (G. Saray) MEHMET (Ankaragücü)

TURGAY ŞEREN

Metin (Galatasaray), dün takımının galibiyetinde baş rolü oynayan aktördü. Mehmet (Ankaragücü) ise dün takımının sahada perişan olmasına gene tek başına sebep olan futbolcuydu. Hakikaten Metin'in dışında dün Sarı - Kırmızılılarda büyük bir zafer sarhoşluğu, büyük bir şımarıklık havası vardı. Galatasarayın bundan evvelki maçlarında takdir ettiğim ve başarılarında baş rolü oynayan vazife anlayışı, saha içi disiplini ve bilhassa futbolcuların birbirine candan yardımlaşması nedense yoktu dün. Daha bir yıl önce Galatasarayın gençlerinden yükselen ve bu sene Milli Takıma hakikaten bileğinin hakkı ile giren Bülent biraz bu meyhiini hazmedememiş gibi geldi bana. Bir keresinde Ekrem'in kendisine yanlış

Devamı Sa. 8. Sü. 7 de

PERTEV TUNASELİ

Birch, Ankaragücünü Ziya Taner de Galatasarayı övdü

OĞUZ TONGSİR

Galatasaray antrenörü Brian Birch, Ankaragücü maçından sonra yaptığı konuşmada, 2 farklı sonuca rağmen şampiyonluk diye birşeyin sözkonusu olmadığını belirtmiş ve «Herşey Ankara'daki

Devamı Sa. 8, Sü. 7 de

İLGAZ: «ARTİK VAPURLARDA SAKLANİYORUM»

● Şampiyonluğun bu yıl da elden uçuşu Faruk Ilgazı pek üzmüş... Telefonlara çıkmadığı gibi hiç kimse ile de konuşmuyor... Dün, vapurda oturacak bir yer ararken, bir ahbabı seslendi, «Nerelerdesin Faruk...» Ilgaz, zoraki bir şekilde gülümsedi ve sonra, **«Kimsenin karşısına çıkacak halim kalmadı. Artık vapurlarda saklanıyorum»** dedi...

Devamı Sa. 8, Sü. 9 da

İsviçre basını, Millî Takım antrenörlerini uyardı :

«Bulgarlara 3 gol atan Cemil tehlikeli bir futbolcudur»

La Suisse gazetesinde çıkan Cemil'le ilgili haberin kupürü...

SALİH BİNGÖL
Cenevre'den bildiriyor

İSVİÇRE'de çıkan La Suisse gazetesi, Cemilin büyük bir fotoğrafını koyduğu bir yazıya «BU ADAM TEHLİKELİDİR» diye başlık atarak, İsviçre Milli Takımı yöneticilerinin dikkatini çekmiştir.

Yazı aynen şöyle devam etmektedir:

«Cemil, Bulgar Milli Takımına «Dur orada» demiş ve mükemmel formu ile tam üç gol atmıştır. Türk Milli Takımının en tehlikeli oyuncusudur. Bruno Michaud, bu futbolcuya karşı özel tedbir almalıdır. Türklerin, Bulgarları topluca güzel oynayarak yendikleri muhakkak. Ama, bu işi sonuca varış bakımından hem de üç gol atarak gerçekleştiren bir adama zaten iyi oynayan takımdaki herhangi bir oyuncu gözü ile

Devamı Sa. 8, Sü. 9 da

Hollanda, İspanya'yı son dakika golüyle yendi: 3-2

KAMURAN SÜMERCAN
AMSTERDAM,DAN bildiriyor

Hollanda Milli Futbol Takımı dün oynanan maçta Cruff'un son dakika golü ile İspanya'yı 3—2 yendi.

Maçın gollerini 13. dakikada Reep, 20. dakikada Valdest, 43. dakikada İspanya kalecisi Reina kendi kalesine, 49. dakikada Valset ve 90. dakikada Cruyff attılar. Hollandalı futbolculara 7500'er lira galibiyet

Devamı Sa. 8, Sü. 7 de

Millî Takımımız dün kampa girdi

9 mayısta Basel'de İsviçre ile yapacağımız Dünya Kupası eleme maçı için Milli Takımımız dün Tarabya'da kampa girmiştir.

Teknik Direktör Coşkun Özarı, cumartesi veya pazar günü bir

Devamı Sa. 8, Sü. 8 de

Vicenzalı taraftarların dövdüğü Herrera, sevgilisi Gundolfi (okla işaretli) ile...

VİCENZA'LI TARAFTARLAR HERRERA ve SEVGİLİSİ GONDOLFİ"Yİ TARTAKLADI

■ Milan - Lazio maçında golü iptal eden Lo Bello'nun partisine Milanolular rey vermeyecek.

VİCENZA, ÖZEL

Geçtiğimiz hafta eski takımı İnter ile anlaşan ünlü antrenör Helenio Herrera, Siyah - Lâcivertlilerin Vicenza deplâsmanında yanında sevgilisi Fiora Gandolfi olduğu halde maçı tribünden seyrederken bir grup taraftarların tecavüzüne uğramış ve tartaklanmıştır.

Lig sonuna kadar İnter'in bütün maçlarını takip etme kararı alan İspanyol ant-

Devamı Sa. 8, Sü. 8 de

Kemal Sonunur tartılırken, Bulgar Petrov ile dövüşecek Seyfi Tatar da durumu izliyor.. [ERGUN EMEK]

Balkan Boks Şampiyonası başlıyor

■ İlk gün müsabakalarında Kumova Yunanlı, Tatar da Bulgar ile dövüşecek.

ERGUN EMEK
ATİNA'dan bildiriyor

BALKAN Boks Şampiyonası bugün saat 20.00'de Panathinaikos Mermer Stadı'nda başlayacaktır.

Açılış töreninden sonra başlayacak olan şampiyonaya 5 ülkenin 52 boksörü katılacak ve müsabakaların ilk gününde Milli Takımı

Devamı Sa. 8, Sü. 7 de

NOTLAR

Yalçınkaya «2 numarayı çekeceğim» dedi ve çekti

● Tartılar bir hayli heyecanlı oldu... Kimse, favori gördüğü boksörlerine ilk elde çetin ceviz ve şöhretli boksör çıkmasını istemiyordu... Hamdi Yiğit'in kur'asını Kemal Yalçınkaya çekti ve «Bakın» dedi, elini torbaya daldırırken, «2» numarayı çekeceğim.. Sonra kâğıdı açtı, herkes merakla etrafına toplanmıştı ve «2» çıkınca, yöneticilerin hepsi sevindi...

● Boksörlerimiz gerek kıyafetleri ve gerekse ağır başlı hareketleri ile herkes tarafından takdir ediliyor...

● Yunan Boks Federasyonu gece tüm yöneticilere bir ziyafet verdi.. Yemekte, hakemlerimizden Türkmen Büyükerk, nefis bir çiftetelli oynadı...

Devamı Sa. 8, Sü. 7 de

1986-1987

HAZİRAN 1987
8
Pazartesi

Halka ve olaylara
Tercüman

Yıl: 28, Sayı: 9083 Fiyatı: 130 lira (KDV dahil)

HER SABAH DÜNYA YENİDEN KURULUR HER SABAH TAZE BİR BAŞLANGIÇTIR

Takımlar	O	G	B	M	A	Y	P
G. Saray	36	23	8	8	55	24	54
Beşiktaş	36	23	7	8	66	26	53

G.Saray Şampiyon

Cim-Bom
taraftarı, futbolcusu ve hocasıyla...
"şahane"ydi 2-1

Attila GÖKÇE
TRİBÜN
Hoşgeldin büyük usta!
Yazısı 12. sayfada

WunDerwall

G. Saray'ı şampiyonluğa taşıyan golleri Prekazi ve Muhammed attı. Eskişehir'in golünü Nedim kaydetti

STAD: Ali Sami Yen
SEYİRCİ: 35.845 Kişi
HASILAT: 35 434 000 Lira
HAKEMLER: Aykan Köseoğlu ★, Hüseyin Su ★★ Adnan Türkkan ★★
GALATASARAY: Simoviç ★★- İsmail ★★, Cüneyt ★★, Erhan ★★, Semih ★★- Muhammet ★★★, Uğur ★★, Arif ★★, (Yusuf Dk.74 ★★)- Ilyas ★★★ Mirsad ★★, (Savaş Dk.62 ★★), Prekazi ★★
ESKİŞEHİRSPOR: Zalad ★-, Nejat ★★, Erdoğan ★★★, Mücahit ★★★, (Gani Dk.60 ★), Vedat ★- Orhan ★, (Erdal Dk.51 ★★), Fuat ★★, Fatih ★★★- Nasır ★★, Ahmet ★★, Nedim ★★★
GOLLER: Prekazi (Dk.18), Muhammet (Dk.51), Nedim (Dk.56)
SARI KARTLAR: Simoviç, Muhammet, Uğur (Galatasaray), Erdoğan, Orhan, Fatih (Eskişehirspor)
KIRMIZI KART: Yok.

Cihat YILMAZ
Yazısı 12. sayfada

Ulvi Yenal yazıyor — **G. Saray'lı olmak!..**
Yazısı 12. sayfada

Çobanlı'dan — **Merhaba G. Saray'ım**
Yazısı 12. sayfada

SÖZÜN KISASI — KALIF TAMER — **Beşiktaş gözlüğüyle**
Yazısı 12. sayfada

Haberlerin Getirdikleri — **G. Saray gözlüğüyle**
Yazısı 12. sayfada

Tebrikler G.Saray — Can BARTU

Muhteşem tablo... — Fahri SOMER

Bir final maçı... — Tevfik ÜNSİ

Büyükler... ve en büyük — Necip KAPANLI

Anlatılmaz, anlatılamaz... — Hayri HİÇLER

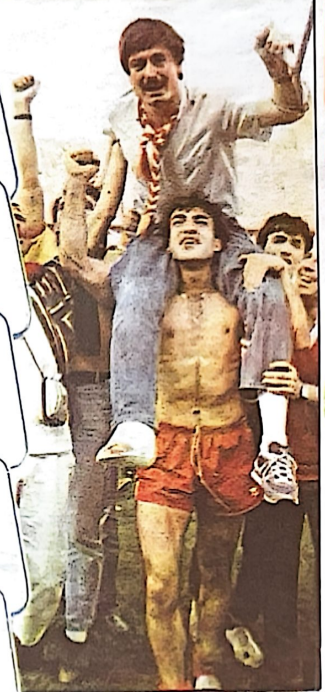

SAKAT KAHRAMANIN ZAFER TURU- G.Saray'ın şampiyonluğunda büyük payı olan Basit, kol-

MUHTEŞEM İKİLİ- İşte G.Saray'da herkesten çok şampiyonluğa inanan iki adam... wali ve Mustafa Denizli "sevgi" tahtında...

ÖNCESİYLE SONRASIYLA MAÇ

Stad kapıları 07.30'da açtıp 09.30'da kapandı

Heyecandan dili tutulan

DENİZLİ, ŞAMPANYAYI ÜZERİNE DÖKTÜ...

Maç bitiminde G. Saray soyunma odasına giren Eskişehir Başkanı Begiter şunları söylüyordu: "Şampiyonluğunuzu kutlarım... Eskişehir'in nasıl bir takım olduğunu gösterdiğimiz için mutluyum..."

Altuğ GÜRER
Yazısı 12. sayfada

Diğer fotoğraf ve haberler

Galatasaray'a 14 yıl sonra gelen şampiyonluk

Sarı kırmızı deprem

Bitmeyen coşku *Maçın başlama saatinden çok önce Ali Sami Yen'in tribünlerini dolduran binlerce Galatasaraylı karşılaşma bittikten sonra da dakikalarca takımlarını destekledi. Hakemin 90 dakikayı bitiren düdüğünü çalmasından sonra da, sarı kırmızı renklere gönül vermiş taraftarlar marşlar ve şarkılar söylediler, takımlarının bundan sonraki mücadeleleri için yanında olduklarını haykırdılar.*

- Galatasaray taraftarları Türkiye 1. Lig şampiyonluğunu çılgınca kutlamaya kalkınca şehrin çeşitli semtlerinde yer yer çatışmalar oldu
- **G.Saray ile Beşiktaş arasında son haftaya kadar süren şampiyonluk yarışını kazanan Sarı-Kırmızılılar, dün Eskişehirspor maçının son yarım saatinde gol yeme korkusuyla taraftarlarına ecel terleri döktürdü**
- Şampiyonluk adaylarından Beşiktaş, Bursaspor'u deplasmanda 2-0 yenmesine rağmen, önceki hafta sahasında kaybettiği bir puan nedeniyle ligi 2. sırada bitirdi
- **Maçtan sonra bir grup Galatasaraylı Fulya deresinde Beşiktaşlılar tarafından tartaklanırken Kadıköy'de de sevinç gösterileri yapan Sarı-Kırmızılılarla Fenerbahçeli taraftarlar arasında kavga çıktı. Çeşitli semtlerdeki olaylarda 20 kişi hafif yaralandı**
- Ortaköy, Beşiktaş ve Akaretler Yokuşu'nda, Beşiktaşlıların oturdukları mahallelere girmek isteyen G.Sarayılar, panzerlerle su sıkılarak dağıtıldı
- **G.Sarayılıların şampiyonluk sevinci ve kutlamaları geceyarısına dek sürdü. Gecenin ilerleyen saatlerinde bile kent içinde trafik yer yer kilitlendi**

HABERLERİ 8.SAYFADA VE SPOR'DA

Karnaval gibi *Bir sezon boyunca takımlarının yanında olan on binlerce taraftar şampiyonluk maçında da onları yalnız bırakmadı. Hakemin Galatasaray'ın şampiyon olduğunu ilan eden düdüğünden sonra Ali Sami Yen'in tribünleri bir karnaval yerine döndü.*

İSTANBUL'UN SESİ
ŞEHİR BASKI
İHBARE DEVAM

Milliyet
Halk Gazetesi

PAZARTESİ 8 HAZİRAN 1987

16 SAYFA ● 130 LİRA (KDV DAHİL)

● 5 idamlık ve 3 müebbet mahkûm tünel kazarak kaçtı

Korkunç firar

- Olay, mahkûmlar arasında sabah yapılan kimlik kontrolü üzerine ortaya çıktı. Erzincan ve çevresinde geniş güvenlik önlemleri alındı
- Firari mahkûmların Fatsa Dev-Yol davası sanıklarından olduğu ve fotoğraflarının sınır kapılarına dağıtıldığı bildirildi

HABERİ 8. SAYFADA

84 belediye başkanlığı seçiminde kesin sonuç

ANAP	DYP	SHP	DSP	RP
55	17	6	3	3
% 45.29	% 27.69	% 14.37	% 2.49	% 5.53

SÜRPRİZ YOK

- Seçimler genellikle olaysız ve sakin geçti. Van'ın Saray bucağında, 25-30 kişinin ANAP ve DYP'liler tarafından zorla sandık başına götürülmek istenmesi durumun gerginleşmesine neden oldu. Güvenlik kuvvetlerinin zamanında müdahalesiyle herhangi bir olay çıkmadı
- **Başbakan Turgut Özal, seçim sonuçlarını değerlendirirken, "Beşi bir yerde yarım ANAP etmedi" dedi. Özal, erken seçim kararından vazgeçilebileceğini de tekrarladı**
- DYP Genel Başkanı Hüsamettin Cindoruk yerel seçimlerle ilgili olarak yaptığı açıklamada, "Biz devletle yarıştık, ANAP sonuncu parti olmuştur. Devlet partisi birinci olmuştur. Sonuçtan memnunum" dedi
- **SHP Genel Sekreteri Fikri Sağlar, partisinin seçime girdiği bölgelerde yüzde 23'ün üzerinde oy aldığını ve SHP'nin ikinci parti durumunda olduğunu söyledi**

HABERİ 7. SAYFADA

Jandarmalı sandık *Arnavutköy'de mühürsüz oy pusulalarının kullanıldığının duyulması, sandık görevlileri ile partili seçmenler arasında tartışmalara yol açtı. Sandık görevlileri, kararın ilçe seçim kuruluna ait olduğunu belirtirken, **"ANAP'ın oyunu"** diye bağırışmalar duyuldu (üstte). Karışıklık büyüyünce o ana kadar okul binası dışında bekleyen jandarma, sandık başında göreve çağrıldı...(Fotoğraflar: Tunca BENGİN)*

Süper Pınar

İzmir Amerikan Kız Koleji öğrencisi Pınar Fesli, "Mısırlı Bayağı Kesirler" adlı çalışmasıyla dünyanın en büyük öğrenci ödüllerinden sayılan "Matematik Ödülü"nü kazanarak Altın İğne Ödülü'nü aldı.

HABERİ 9. SAYFADA

Müdür öğretmeni, öğretmen öğrenciyi izleyecek

Eğitimde ihbar dönemi

- Milli Eğitim Gençlik ve Spor Bakanlığı, illere gönderdiği gizli yazıda okullarda siyasi görüş ve faaliyetlerin rapor halinde merkeze bildirilmesini istedi
- **Devletin bütünlüğüne yönelik yıkıcı faaliyetlerde artış görüldüğü belirtilen yazıya göre, okul müdürleri öğretmenler, öğretmenler de öğrenciler hakkında bilgi toplayacak**

HABERİ 9. SAYFADA

Emiroğlu için iddia:

"Bakan, ilgisiz"

- Milli Eğitim Gençlik ve Spor Bakanı Metin Emiroğlu'nun, birçok "icraattan", iş işten geçtikten sonra haberi olduğu öne sürülüyor

HABERİ 9. SAYFADA

● ORİJİNAL HAZIRLIK TESTLERİ
● TERCİHLERLE İLGİLİ ÖĞRENMEK İSTEDİĞİNİZ HER ŞEY

Üniversite 2. basamak sınavına Milliyet'le hazırlanın

Bugün 10. sayfada

Sağlıklı tercih için
10 ALTIN ÖĞÜT

- Başta Prof. Dr. Altan Günalp olmak üzere ÖSYM yetkilileri, üniversite rektör ve yöneticileri ile Prof. Dr. Özcan Köknel ve Doç. Dr. Doğan Çoker, tercihlerle ilgili sorularınızı yanıtlıyorlar

YAZISI 10. SAYFADA

BUGÜN

TATİL VE AYRINTI

TATİL, herkes gibi başbakanların da hakkı. Hatta bu hakkı yeterince kullanmaları, ülke yönetimi açısından faydalı da.. Yorgunluk, insanın sağlıklı ve soğukkanlı düşünmesini güçleştirir. Çalışmanın yanında dinlenmesini de bilenlerin kararları daha sağlıklı olur.

Başbakan Turgut Özal'ın eşiyle birlikte yapıp bitirdiği tatilin de, önümüzdeki dönemin hükümet işleri üzerinde olumlu bir etken olmasını dileriz.

Özal'ın Göcek köyü civarında geçirdiği dinlenme günlerinin yadırganan tarafları da olmuş ve gerek halk arasında, gerekse basında eleştiri konusu yapılmıştır.

Tatili boyunca bir işadamının yatını kullandığına işaret edilerek şu soru sorulmuştur:

—"O işadamı, Özal'ın eski dostu olabilir. Ona böyle bir seryis yapmaktan onur da duyabilir. Ama Özal'ın, Türkiye Cumhuriyeti'nin Başbakanı olarak böyle bir servisi kabul etmeye hakkı var mıdır?"

Başbakan'ın, —şekille ilgili bir ayrıntı gibi görünse de— bu soruyu kulak arkası etmemesinde, bundan sonraki tatil programları açısından fayda vardır.

Devletlerin, devlet adamlarına konut vermesi, araba vermesi, eğer isterlerse (Özal gibi) uçak vermesi, işte bunun içindir. Devlet adamlarının "devletten gayri" kimsenin servisine ihtiyaç duymamaları içindir. Özal, eğer tatilini illa denizde geçirmek istiyorsa, ya da sağlığı için deniz havası gerekiyorsa, Türkiye'de şimdi pek çok kiralık yat var.. Başbakanı'na uçak kiralayıp Houston'da haftalarca bekleten bu devlet, ona o yatların en lüksünü de kiralayabilirdi. Ve bundan doğacak eleştiri, onun bir işadamının yatını kullanması üzerine yapılana göre çok daha az olurdu.

Çünkü: Ekonominin en az yarısının devletin kontrolünde olduğu ülkemizde işadamları devletten "iş" alırlar. O "iş"lerin alınıp verilmesinde istenildiği kadar dürüst davranılsın, yarın o yat sahibinin —hakkıyla da olsa— alacağı bir ihaleye, en azından rakipleri gölge düşürür. Ya da tam tersine: O ihaleyi açanlar, kendi dürüstlüklerine gölge düşmesin diye "iş"i —en ehliyetlisi o da olsa— ona vermekten çekinip başkalarını tercih edebilirler.

Yani, Başbakan'ın tatilinin, o "şekil"le ilgili "ayrıntı"sı, sadece Özal için değil, devlet için de, o işadamı için de sakıncalıdır.

Bir de, biz basın mensuplarını doğrudan doğruya ilgilendiren bir başka "ayrıntı" var: Dünyanın pek çok ülkesinde de başbakanlar tatile çıkarlar. Ve o ülkelerin demokratik olanlarında gazeteciler, "gördükleri" yerde onların fotoğraflarını çekerler. Bu, —Başbakan ekibinin talihsiz benzetmesiyle— "röntgencilik" değildir. Gazetecilik görevinin gereğidir. Çünkü Türkiye'de de başbakanlar ve eşleri, birer "kamuoyu insanı"dır. Alman Başbakan Kohl'ün kravatının çarpıklığı ya da İngiltere Başbakanı Margaret Thatcher'ın rüzgârdan kalkan eteği gibi pozlar da dahil, görüldükleri yerde fotoğrafları çekilir. Hamama girenin terlediği gibi, siyasetçi ya da siyasetçi eşi olanın denize girmesi de, fotoğraf konusu olur. Kaldı ki, Sayın Başbakan'ın ve sayın eşinin, özel hayatlarındaki bazı giyim şekillerinin fotoğraflanmasına bir itirazları olmadığı bellidir. Kaptan kıyafeti ve "blue jean" gibi, kendilerine yakıştığından emin oldukları kıyafetlerle, objektiflere poz veriyorlar. Bunu yaparken gazetecilere, "Şunu çekeceksin ama, onu çekmeyeceksin" demeleri, onları "saray fotoğrafçısı" yerine koymak olur ki, yakışık almaz.

Şimdi Özal ve eşinin tatili bitmiştir. Bu "ayrıntı"lar gündemden çıkacak. Umarız ki, bir dahaki tatilin gündemine de girmezler. Hem kendilerini, hem kamuoyunu rahatsız etmezler.

Milliyet

Karar, Başbakan Özal'ın iki dudağı arasında

Ekonomide zor hafta

- Başbakan Özal'dan yanıt bekleyen dört önemli soru: ☐ **Faiz yarışı başlayacak mı?** ☐ Zam otomatiği çalışacak mı? ☐ **Para musluğu kısılacak mı?** ☐ Devalüasyon yapılacak mı?

HABERİ EKONOMİ'DE

Gelecek yıla mahsuben 1 trilyon toplandı

Peşin vergide devlet borçlu

- Sanayici, tüccar ve esnaftan gelecek yılın vergisine mahsuben 1 trilyon lira toplandı ama, öngörülen verginin alınamayacağı anlaşıldı

HABERİ EKONOMİ'DE

Atatürk'e iğrenç saldırı

- "Allah'tan emir aldım" diyerek Atatürk ve öteki 16 Türk büyüğünün büstünü parçaladıktan sonra otomobiliyle kaçmaya çalışan Enver Azmi Kalyon, yakalanak gözaltına alındı
- **Bilecik Valisi Adil Yazar, olaydan sonra yaptığı açıklamada, "Türkün geçmişine ve geleceğine yönelik bu saldırının arkasında kimler varsa ortaya çıkaracağız" dedi**

HABERİ 8. SAYFADA

Allah'tan emir almış (!) *Söğüt'te Ertuğrul Gazi Türbesi yanındaki **Atatürk** büstüyle beraber 16 Türk büyüğünün büstünü tahrip eden İstanbullu emlakçı **Enver Azmi Kalyon** (yanda) kaçarken yakalandı. **Kalyon**, suçunu itiraf etti ve **"Allah'tan emir aldım, onun için yaptım"** dedi.*

Halefoğlu: "Kıbrıs için hesap vermeyiz"

ABD'ye sert çıkış

- Dışişleri Bakanı Vahit Halefoğlu, BM Genel Sekreteri'nin Kıbrıs raporunu eleştirdi ve ABD'yi kastederek, "Zaman zaman dostlarımızı memnun etmek için yaptığımız jestler hiçbir yarar sağlamadı. Kıbrıs meselesini çözmek istemiyorlar" dedi
- **Halefoğlu, BM Genel Sekreteri Perez de Cuellar'la ABD'nin, Rumların oyununa geldiğini söyledi**

HABERİ 8. SAYFADA

4 KİTAP BİRDEN
Milliyet
Yaz Seti
ilk 3 kupon 3. sayfamızda

14 yıllık hasret bitti ve Türkiye'de yer yerinden oynadı...

G.Saray şampiyon

- Yaklaşık 50 bin seyircinin Ali Sami Yen Stadı'nı çepeçevre saran, sarı ve kırmızıdan oluşan muhteşem bir atmosferde izlediği maçın bitiş düdüğü, Galatasaray'ı 2-1'lik Eskişehir galibiyeti ile hedefe ulaştırdı...
- Galatasaray şampiyonluk maçında ilk golünü Prekazi'nin muhteşem frikiki ile kazandı... Bunu ikinci yarıda Muhammed'in şık golü izledi... 2-0'dan sonra Nedim'in Sarı-Kırmızılı ağlara giden golü son yarım saat taraftarlara ecel terleri döktürdü...

PUAN DURUMU

TAKIMLAR	O	G	B	M	A	Y	P
Galatasaray	36	23	8	5	55	24	54
Beşiktaş	36	23	7	6	67	26	53
Samsunspor	36	18	11	6	56	22	49
Trabzonspor	36	18	13	5	48	21	49
Sakaryaspor	36	13	11	10	46	39	36

Galatasaray'ın şampiyonluğunu ilan etmesinden sonra Sarı-Kırmızılı futbolcular, teknik direktör Derwall ve antrenör Denizli'yi omuzlara aldılar...

Ferhan Tozcan

Yazısı 15. Sayfada

HAKEMLER: Aykut Kocaoğlu (★★★). Hüseyin Su (★★★). Adnan Türkkan (★★★).

GALATASARAY: Sinan (★★★)- İsmail (★★), Gheorghe (★★★), Erkan (★★), Semih (★★★)- Muhammed (★★★), Uğur (★★). Ali (★★★)Yusuf (Sk. Ilyas (★★★)- Prekazi (★★★), Mutlu (★★) Savaş (★★★).

YEDEKLER: Hayrettin, Ahmet, Erkan.

TEKNİK DİREKTÖR: Derwall (★★★).

ESKİŞEHİRSPOR: Zahid (★★)- Nejat (★★★), Erdoğan (★★), Mücahit (★★) Hami (★★), Vedat (★★)- Orhan (★★) Erdal (★★), Fuat (★★), Fatih (★★★) Nedim (★★)- Nuri (★★), Ahmet (★★).

YEDEKLER: Tahir, Fikret, Yusuf.

TEKNİK DİREKTÖR: Abdullah Mutlu (★★).

14. YILIN DÜNÜ...

İSLAM ÇUPİ

Yazısı 15. Sayfada

Bu maç eleştirilmez...

COŞKUN ÖZARI

Yazısı 15. Sayfada

14 yıl sonra mutlu son

ZİYA ŞENGÜL

Yazısı 15. Sayfada

G.Saray'ın zafer tablosu

Galatasaray, Eskişehirspor maçı biter bitmez Ali Sami Yen Stadı'nın içi ana-baba gününe döndü. Taraftarlar futbolcuların formalarını kapışırlar hep birlikte bu zafer tablosunu çizdiler...

● Şampiyon soyunma odası sevinçten ağlayanlarla dolu idi...

Derwall: "Avrupa şampiyonu oldum, bu kadar sevinmedim"

Bahri Havadır Yazısı 14. Sayfada

Derwall böyle sevinmemişti *Galatasaray'ın şampiyonluğundan sonra Derwall aynen şunları söylüyordu: "Ben Avrupa Şampiyonluğu'nu kazanan Almanya'nın da teknik direktörü idim, ama bu şampiyonluk bir başka. Galatasaray'daki şampiyonluğun rengi bir değişik. Çok mutluyum." İşte Jupp Derwall bu büyük mutluluğun ilk dakikalarında böyle idi...*

G.Saraylılar şampiyonluk turunda.

G.Saray Başkanı Ali Tanrıyar, soyunma odasında futbolcular tarafından omuzlara alındı.

Şampiyon G.Saray posterini bayinizden isteyiniz

Bugün 3 sayfa spor

FOTOĞRAFLAR
HÜSEYİN YOKUŞLU
SELAHATTİN ÇOKHAN
YILMAZ CAVEL
SİNAN ERSEL
YUSUF NÖBER
BAHTİYAR DOĞAN

Bütün gece coştular Galatasaray'ın maçtan sonra başlayan şampiyonluk bayramı sabahın erken saatlerine kadar sürdü. gece saatlerinde Galatasaraylılar bayraklarla dolaşırken.

G.Saray selamı Galatasaraylılar maçtan sonra İstanbul'un cadde ve sokaklarında büyük tezahürat yaptılar. İşte bir bayan Galatasaraylı zafer işareti yaparak şampiyonluğu kutluyor.

İstanbul'da karnaval

Bastonu ile selamladı Galatasaray'ın şampiyonluğunda büyük hisse sahibi olan futbolcuların biri olan Ragıp sakatlığı nedeni ile dünkü maçı ele saha kenarında izledi, maç bittikten sonra elindeki bastonu havaya kaldırarak tribünleri selamladı.

Derwall-Denizli omuzlarda Şampiyon Galatasaray'ın kurmayları Teknik Direktör Jupp Derwall ile Antrenör Mustafa Denizli, boyunlarında çiçeklerden yapılmış kolyeler ile omuzlarda taraftarları selamlıyorlar.

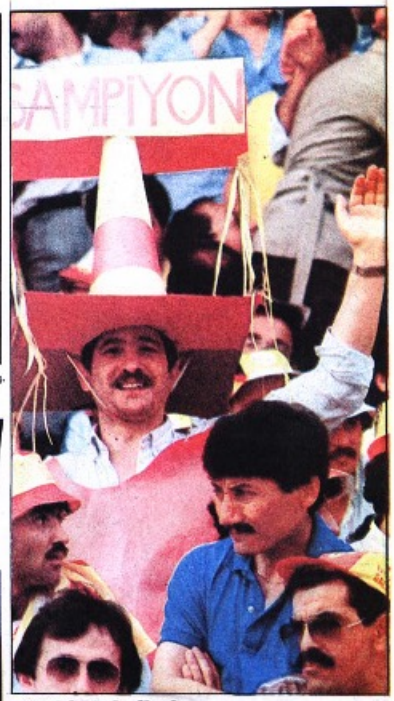

Sanki Meksika!.. Ali Sami Yen Stadı'nın tribünleri dün Meksika 1986'dan kalma idi... İşte üç ilginç şapkaları ile Galatasaray'a tezahürat yapan taraftarlar...

G.Saray şampiyon...

NOTLAR: Hava açık, güneşli... İn 28 derece. Ali Sami Yen Stadı tribünlerinde 35.434.000 lira kazalı ödeyen 35.945 seyirci var. Stat, son yıllarda görülmemiş şekilde 2 bini aşkın polis, çok sayıda asker tarafından sıkı bir güvenlik kuvvetinin bir göz önünden Sarı-Kırmızılı bayraklarla çoğu gibi süslendi.

1 4 yıllık hasret bitti.

Galatasaray şampiyon...

Sarı-Kırmızılılar bekleni Kösedağ'ının bitiş çizgisiyle de tam bir zevkle şampiyonluğu ölçtürdüler...

Derwall, sonuçlara atıldı. Futbolcular inşallahtı. Gözyaşları, sevinçle birbirlerine sarılmalar... Ali Sami Yen stad oldu böyle bir gün yaşıyordu.

Evet, Galatasaray uzun bir aradan sonra yeniden Türkiye Ligi'nin şampiyonluğunu sahalarken, Eskişehirspor karşısında galibiyete ulaşınca mutlu zirveyi ölçtü.

35 bini aşkın seyirci çılgınca alkışladığı Galatasaray'ın galibiyeti belirleyecek.

Galatasaray Eskişehirspor'u 2-1 mağlup ederken, şampiyonluğu bir anı kaybetmiş noktasına kadar geldi. Ama, iyi yüzlülerimiz Sarı-Kırmızılılar oldu.

18. dakikada İlyas ceza alanı içine girerken düşürüldü. Hakem Küseoğlu, serbest vuruş verdi. Topun başında Prekazi ve Uğur vardı. Herkes Prekazi'den gol bekliyordu. Beklenen oldu. Prekazi'nin plasesi, Zaleli'in üzerinden sol ast köşeye "yat" gibi yapıp Gol Ali Sami Yen'de bomba gibi patladı. Devre bu şekle bitti.

İkinci yarıya Galatasaray hızlı girdi. 51. dakika dolaylarıydı, İlyas soldan uzun bir top koptu. Avni çığlıklar kaydı. Bireden arttılar. Eskişehirspor savunması eleniyi. Mirsad topa vurmadı. Muhammed yetişti. Topuk darbesiyle fileleri gıdıkladı. Ali Sami Yen'de bomba gibi patladı. Devre bu şekle bitti.

O başlarda 56. dakikada sağda ihaya düştü. Galatasaray kalesi belalıydı bir karambolde Ahmet'in kafasıyla Nedim'in ensine indirdiği topu, bu avunca kale direğinden ağlara gönderdi.

İşte o dakikadan sonra Ali Sami Yen Stadı'nda bir sinir nutku başladı. Galatasaraylı futbolcular dakikalar geçtikçe ellere ayaklarına dolaşmaya adeta zorlaştıyorlardı. Eskişeh rspor sahayı paspaslemeye çalışmasına rağmen sonuç olmuştu. Her anlı Galatasaray kalesine inişeydi. Hele hele Ahmet'in kaçırdığı gol, on binlerce insanın seyrinin sonuna getirdi. Ve, hakem Küseoğlu'nun uyarısı üzerine saha bir anda tıka başlandı. Galatasaray şampiyonluğu...

14. YILIN DÜNÜ...

İslam Çupi

PREKAZİ'nin golü ile Galatasaray'ın şampiyonluğu kesinleşti. Zaleli gülle gibi durdukları yok sevinci. Galatasaray'ın bitkin gelişi ve Prekazi'nin alçıdığı savaş yıllarında oldu, ve de Zaleli'in devam vücudunu dolduğunu gibi kapmak zamanı ve keyfi oldu.

Sinsi kişiyen bol, pis ve hain bir sopta Zaleli'ye kullanma armadıkta on çeşit, yoksa kurumda bir türel mi aşı. aman hafif olmadı işte...

Maç, düşen bir topla gibi Galatasaray adına döşüşüşü, Prekazi ile Zaleli'nemdeki "Yıldık konuşmaları" maçtan kısacasında ihtiyat kapalı kalmadı.

* * *

Son maçta Beşiktaş adına rüşeti arıgacaların başalı, bir hayalden öte hayaldi...

G.Saray'ın ümitleri de şampiyon

SON haftada Eskişehirspor ümitlerini 1-0 mağlup eden Galatasaray Deak Takım da şampiyon oldu. 30 maçlık şampiyonluğu kazanan Sarı-Kırmızılı amatörün ardından Karaspor ile 1-1 berabere kalan Beşiktaş (amatör) 49 puanla ikinci sırada yer aldı. Ümitler Ligi'nde üçüncü sırayı ise Fenerbahçe aldı. ...

GALATASARAYLILAR İZMİR'DE DE ŞAMPİYONLUĞU KUTLADI

GALATASARAY'ın şampiyonluğunu İzmir'deki Sarı-Kırmızılı taraftarlar da coşkuyla kutladı.

Fikirinde Sarı-Kırmızılı flamalarla yürüşe başarak "Biz bizi Can Bom" diye tezahürat yaptılar. Taraftarlar, otomobillerle de konvoy oluşturdular.

Taşlanık yapan bazı taraftarların ise güvenlik kuvvetleri dağıtmak zorunda kaldı.

Cindoruk: "En büyük G.Saray"

DYP de bir yandan sağlık, bir yandan da Galatasaray'ın şampiyonluk heyecanı yaşandı. Bir grup Galatasaray'lı temsilci DYP Genel Merkezi önünde toplanarak, "Can bom bom şampiyon, Cindoruk şampiyon" diye bağırdı. Basının üstelen DYP Genel Başkanı Hüsamettin Cindoruk, parti merkezinin penceresinden elinde büyük bir Galatasaray bayrağı ile taraftarları selamladı ve "En büyük Galatasaray, başka büyük yok, hep birlikte şampiyonuz" dedi.

Sibel Can, Uğur'la Galatasaray'ın Eskişehirspor ile yaptığı maç öncesinde, geçen ayın golcüsü seçilen Uğur'a ödülünü damadı Sibel Can verdi.

Bu maç eleştirilmez...

Coşkun Ozan

BU maç eleştirilmez. Bugün sadece yılın şampiyonu var.

Kadıoca bir futbol sezonu sevinci, kıvançları, sevinçleri ile yeniden kaldı. Ve ve Galatasaray muhteşem seyrediyor. Sevinçle şampiyonluğunu ilan etti.

Bizler Galatasaray'da ilkez şampiyonluklar gördük. Ama dün Ali Sami Yen Stadı'ndaki gibi bir sahte seyretmedik, yaşamadık. Hele bugün yeni yetişen Galatasaraylı gençler şampiyonluğun anlamını yeni yeni çözüyorlar. En çok onlar adına sevindim. Genç Galatasaraylılarım ha ilk şampiyonluklarını. Daha deva sevincek hakkımız. Onlara başarılı gelecek Galatasaray yaratmak, yılmak kaldırmak ve futbolcularını kutlarım.

Galatasaray maçın başında beklenen tüm içinde değildi. Sahte ve etkili oyunyorlardı. Oyunun devre 2-0 önden bitlenmesinin şeklide rakıbaşıyanlıkları sonuçlu anda, defansa dönük oynamaya başladılar ve gereksiz bir sinirliliğe kapıldılar. Bu da az kalsın sonucu ilkli etkileyecekti.

Sinsoriç iyi takımı. İsmail, Cüneyt, Serdal anlaşa bırakınca olumlu oynayan gere için idiler. Erhan hem defans adına hem kalecili oyun kurucu. Oyuna da iyi katıyor. Ilyas sol ve sağlarda Galatasaray'ın en yararlı futbolcusu. Arif az sayda oynadı. Muhammed çok çalışkandı. Uğur topun oyuna uzmu, Mirsad heyecanlı, Prekazi sevgi. Erdiler akıcı ve uyumlu bir birliğiydiler.

Eskişehirspor başabaş diye düşünmüş. Bunlı çok iyi bir performans gösterdi. Ahmet muhammedi. Bunlı bir santrafor gibi oynadı. Özbekler ki, sonuna kadar mücadelesini Galatasaraylılara, iyiki Eskişehirspor da fil üstüne Ahmet yok dedirtti.

G.Saraylılar Ankara'yı salladı

GALATASARAY'ın 15 yıllık aradan sonra şampiyonluğu yeniden kazanılmasının ardından, evlerinden Sarı-Kırmızılı taraftarlar dün gece geç saatlere dek şampiyonluklarını kutlarken, Ankara'nın ahını çekti ve gök gürledi ...

Galatasaray-Eskişehirspor maçının bitimlerden hemen sonra sokaklara dökülen Galatasaraylı taraftarlar, Sarı-Kırmızılı bayraklarla donatılmış araçlarla hızlı yarışlar yapmaya başladılar.

Şampiyonluklarını büyük bir coşku içinde kutlayan, çeşitli alçaklar atan Galatasaraylı taraftarlar daha sonra toplara kesti dolaşmaya başladı...

Prekazi'nin golü

Oyunun 18. dakikası idi Galatasaray'ın kazandığı frikiği Prekazi kullandı, sol ayağı ile ustaca vurdu ve Yugoslav Zaleli'yi böyle mağlup etti.

14 yıl sonra mutlu son

ZİYA SEVGÜL

14 yıllık şampiyonluk beklentisi, sanki bir şekilde bitti. Düşünmek gerekir, geçmiş yıllarda Galatasaray'ın şampiyonluğunu görüp, normal şartlarda 20 yaş civarındaki kişiler.

Bu yıllara beklendiği, mutluluğun doruğuna çıkarsa, tüm Galatasaray camiası ve kulüpsevenler.

O ne mutluydu o zaman sevinci ki, sanki o her bilgisini Sarı-Kırmızılı renkli bayraklar, flamalarla yüklüydü.

Bu şık sürenin en güzel günleriydi Derwall ve Mustafa Denizli'nin yanında saha içinde şampiyonluğu ağlayı veren tüm Galatasaraylı futbolcularla.

Son dakikası dakikalar içinde süper futbol bekleme başarılığı içinde olacaksınız. Olmalı da zümbeyoruz.

Çünkü, bu son maç sonunda gülecek olan şampiyonluk, gelişim de getirir, yeni de. Bu maçta Galatasaray'da, sırrı de vardı getiriler de. Yalnız Galatasaray'da kazanmak, şampiyon olmak onun daha çok vardı.

Sanırsın, şampiyon olma tazısının en büyüğü İlyas'ta vardı.

İlk Galatasaray golü, Prekazi'nin frikik golünden gelsi sonu, bu pozisyon sonrasının başlığı tepki Eskişehirspor'da futbolcularını içkin, beşini çıkarabiyorsun, rakip ceza sahasına girmeyi ve faulle durdurulan İlyas'ın yaratıcılığında yatıyordu.

Gördük ki, İlyas'ın yaratıcılığı bütün pozisyonu Prekazi gol ve asta bir rastığa gol sonuçlu tehlikeleri sevimez başlık.

Hakikaten Cim-Bom'un seyrinden. Doğal olarak flamanın Galatasaray amblemi boyunca yükseldi elbette. Hem de, "Şampiyon, şampiyon" diye diye.

Her Galatasaraylı futbolcu, sahanın güzel mutluluğu içinde olurlar, İlyas, bir başka güzel bir yaratıcı. Sahanın her noktada mutlu rakıbaşıyanlıkları verip, yorum yoğun sonuçlu koyan, rakip kalede gol yaratıcı bulunuyor veya ilgilisi tehlikeli bir anlaşılmanın gol pasları veriyordu.

İkinci Galatasaray golünün de, İlyas'ın, sahanın gücü. Eskişehirspor defansının bir anlık gafletini iyi kullanan bu futbolcu, ceza sahasının içine kadar girerek, boş kalanı, gol atmak için bekleyen Uğur, Mirsad ve Muhammed'e "Alın bu pası, gol yapın gösterin işte" dercesine nefis bir top pasını. Gole attılar. Muhammed'e çıkıp.

Galatasaray'ın bu galibiyeden sonra, bir de ne görelim. Galatasaraylılarını aradan ırkbın acıl. Taraftarlar: "Ola ki ola ki, Tanrım. Tamamdır, şampiyon bırak. Büyük de bizle, en büyük de..."

Sonra sevinç çığlıklarının aralığı aralarda, Eskişehirspor golü Nedim'le kutlanırken gelir. Aradan sıyrılır... Bir de bakarsın ki, Galatasaray'ın aralığında İlyas, ceza sahası içinde itilerek düşürülüyor. İşte bu pozisyona "penaltı" olması gerekir diyorsu. Ne yazık ki, ata hakem Ayhan Küseoğlu, ceza bile olmadan devam diyor.

Sanırsın, dakikalara bitirici bilmediği son anlar, geçip bitiren, Cim-Bom şampiyon diyor.

Şampiyon olmanın bir hazz ve keyfi vardır. Şampiyonluk sırasında ben, bu şampiyonluğun kapısı da futbolcularının elinde dolaşmaktadır. Arkadaşlar, seyirciye de, Galatasaraylı futbolcuları da, bu bitimsiz görünüşü Futbol Federasyonumuz, ne yazık ki en geçiş, ne de olsa, bu sınırlı sınıra bırakılık getirmiştir.

Minik Galatasaraylılar Ali Sami Yen dün yalnız büyükleriyle değil küçükleriyle de dolu idi. İşte minik Galatasaraylılar şampiyonluğun mutluluğu içindeler.

Özal: "G.Saray büyük iş başardı..."

Başbakan Turgut Özal, Galatasaray'ın şampiyonluğu için "Büyük iş başardılar. Tebrik ederim" dedi. Dalaman dönüşü İstanbul'da gazetecilerin sorularını yanıtlayan Özal, "Beşiktaş, Denizli ile berabere kalınca şampiyon olacaktı" diye konuştu.

Kumaşçılarda sarı, kırmızı kumaş kalmadı

GALATASARAY'ın şampiyonluğu ile dünya çapa taraftarının coşkusu kumaşçılarda, bayrak ve flama imalatçılarını bir anda zengin etti.

Günlerdir üç vardiya çalışan imalatçılar, yapabildi sarı ve kırmızı kumaşları tüketirken, dünkü şampiyonluğu birlikte hem fiyatlar yüzde yüz artı hem de bulan zaklar tükendi.

G.Saray'da şampiyonluk primi 10 milyon ve Amerika seyahati

Galatasaraylı futbolcular, şampiyonluğu bilince 10'ar milyon lira prim ve Güney Amerika seyahati de kazandılar.

Dahi önceki Galatasaray Kulübü'nün açıklamasına göre önümüzdeki günlerde futbolcuların 10'ar milyon lira primleri dağıtılacak ve daha sonra Güney Amerika yolculuğuna çıkacaklar...

Rauf Denktaş G. Saray'ı kutladı

KTC Cumhurbaşkanı Rauf Denktaş, Galatasaray'ın şampiyonluğunu kutladı ve Derwall ile Mustafa Denizli'yi kıbrıs'a davet etti. Aşırı davet, KKTC Spor Yazarları Derneği'nden de yapıldı. Derwall ve Denizli 21-23 Eylül arası KKTC'ye gideceklerini açıkladılar.

Uras ve Özbay, Derwall'ı kutluyor Futbol Federasyonu Başkanı, Galatasaray'ın eski başkanlarından Prof.Dr.Ali Uras ile Futbol Federasyonu Asbaşkanı Nazım Özbay, Galatasaray'ın şampiyonluğundan sonra Jupp Derwall'ı kutladılar...

Mirsad'ın çifte şampiyonluğu

MIRSAD Galatasaray Rekorlar Kitabı'na girmeye hazırlanıyor.

Geçen yıl Beşiktaş'la birlikte şampiyonluk sevinci tadını bitirdi, gücü de Sarı-Kırmızı renklerin mücadeleden en gümüşü yaşıyor.

Mirsad'ın son iki yıldızlı Eşiği, tüm yaşama sadece bir kadarla da kalmıyor. Başardı futbolcu geçen yıl Beşiktaş'ın şampiyonluğuna katılırken Yugoslav pasaportu taşıyordu. Oysa Galatasaray'ın en mutlu gününde milli takımlıydı. "TC" mührü var.

Evet, Mirsad yabancı futbolcu olarak kop koparılığı Türkiye'ye geçen sezon Beşiktaş'la. Türk sarıyalına geçtikten sonra Galatasaray'la şampiyonluğa tadını tekce sahibi futbolcumuz.

Sarı-Kırmızılılar da içki, dans, halay ve mutluluk doruk noktada

G.Saray'da binbir gece

Galatasaray'ın Başkanı Ali Tanrıyar ve Teknik Direktör Jupp Derwall, enstrümanları almışlar eline... Ahenk dorukta... Değme sanatçıları kıskandıracak şekilde tellere dokunuyorlar... Saz, söz şampiyonluk için... Ve bu tablo, geç saatlere kadar böyle sürdü gitti... (Bahri HAVADIR)

Saz söz, şampiyonluk için

Sarı-Kırmızılı futbolcu ve yöneticiler, şampiyonluğu Kabataş'tan Sarıyer'e gemi turu ile kutlarken, Boğaz'ın her iki yakası, "En büyük Cim-Bom" diye inledi (Bahri HAVADIR)

Derwall, hayatının en mutlu gününü yaşadı... Gitar çaldı, su gibi viski içti... "Bu gece herkes içsin" dedi... Başkan Tanrıyar, "Bundan sonra bizi kimse durduramaz" diye nara attı (Yazısı 15. Sayfada)

İlyas'ın pürosu, Erhan'ın neşesi... Galatasaray'ın şampiyonluğunda büyük hissesi olan İlyas ve Erhan, şampiyonluğun kutlandığı yat gecesinde neşeli saatler geçirdiler. İlyas, purosunu keyifli keyifli tüttürdü... Erhan, coşkuyla coştu... (Fotoğraf: Bahri HAVADIR)

Ünlü Alman kulüpleri, Galatasaraylı futbolcuya el attı

Stuttgart ve Bayern Uğur'un peşinde

Stuttgart Teknik Direktörü Coordes, Uğur'a haber göndererek, Stuttgart'a gelmesini istedi. Bayern menajeri Uli Hoeness ise Uğur için "Bizim eski oyuncumuz. Lunde'yi satmak istiyoruz. Tek yabancımız var" şeklinde konuştu

Ferhan Tezcan

(Yazısı 15. Sayfada)

Metin Toker'in Spor Defteri'nden

Galatasaray şampiyon...

(Yazısı 14. Sayfada)

Çal akordeoncu, bu gece G.Saray'ın gecesi... Meyhanede toplanmışlardı... Daha önce birbirlerini de tanımıyorlardı... Ama her biri Galatasaraylı idi... Kadehler doldu, boşaldı... Bayan Galatasaraylı, akordeonun askılarını geçirdi omuzlarına, o çaldı, diğerleri oynadı...

EVREN G.Saray'ı kutladı

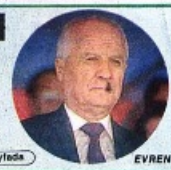

Cumhurbaşkanı, "Galatasaray'ın başarılarının devamını diler, Avrupa Şampiyon Kulüpler Kupası'nda da iyi sonuçlar almasını temenni ederim" dedi (Yazısı 15. Sayfada)

EVREN

PAZAR'IN ERTESİ

İşlam ÇUPİ

Çeşitleme

SAYIN Özal, Galatasaray'ın üç şampiyonluğunu ve lisgile sonlandırdığını söyledi: "Sarı veriyorsun..."

Ayın Sayı Özal'ın sayısı, Galatasaray'ın Rize seyircisinden sonra Kartal'a karşı sayısının yanı.

"Beşiktaş yüzde 99 şampiyon..."

Şeyh Özal'ın rakamları ile benim tatsız olduğum matematiğin rakamları kara tahta üzerinde birbirleri ile kesinlikle uzlaşmıyor ve yok çiğdiğim kavramak için boya olsa ödüç alamıyorlar...

Sayın Özal'ın Beşiktaş'ı Yalova Efendi Değirmi'ni gördüğünü sağlık tahmin ediyorum. Bu nedenle kendisinin gözlerini sulayan "bir kere yanılmış insan" tablosuna da şüphe yoktur.

Devamı S.15, S.6'da

Beşiktaş'ta gözler yaşlı

Genel Kaptan Zekeriya Alp, "Biz ikinciliğe olduğu kadar şampiyonluğa da alışkınız... Yıllar yılı zirve mücadelesi yapan tek takım olarak aldığımız neticeden fazla üzüntü duymuyoruz"

(Yazısı 15. Sayfada)

Futbol, politikayı solladı

GALATASARAY'ın 14 ve sonra gelen şampiyonluğu, 33 ili, 64 ilçesiyle yapılan belediye seçimini, hemen hemen, yutmuş gibi...

Şampiyonluk heyecanının yeğin boyutlarının gölgede bıraktığı pazar günü, Kızılcahamam Galatasaraylılar, bayağı bir seçime hazırlıksız, cerbilde bir kerede girmişlerdi. Çevrenin geç saatlerine dek binlerce araba ve binlerce Galatasaraylı caddelerde şampiyonluğu kutladı.

Rıdvan, Tahsin Kaya ile görüştü ve 15 Haziran'a kadar tatile çıktı

Durmuş F.Bahçe'de, Savaş G.Saray'da

Rıdvan'ı Fenerbahçe'nin kaçırmasına Galatasaray ateş püskürüyor. Galatasaraylı yönetici Ergun Gürsoy, "Fenerbahçe yedirir, içirir Rıdvan'ı bize gönderir" dedi

Fenerbahçe dün ön anlaşma imzaladığı Ankaragücü'nden Durmuş'un transferini 150 milyona gerçekleştirdi... Galatasaray Samsunlu Savaş'a ön anlaşma nedeni ile bir araba hediye etti

Beşiktaş'ta Milutinoviç yolcu, Stanković gündemde. Siyah-Beyazlılar bugünden itibaren Fenerbahçeli Müjdat, Trabzonsporlu K.Hasan, Sakaryalı Turan, Altaylı Yesiç için harekete geçiyor. Zalad'dan vazgeçildi

LİG heyecanı yeniden zirvede çalışmaları ve kulisleri hızlandı. Fenerbahçe'nin Rıdvan'ı kaçırmasının ardından bir yere kaçırmasına Galatasaray aşırı pahalıcıyor. Sarı-Lacivertli kulüpler denetiminde olan Rıdvan için Galatasaray Futbol Şubesi Sorumlusu Ergun Gürsoy, "Fenerbahçe rezerv, içine bir

Devamı S.15, S.6'da

Samsunsporlu Savaş, G.Saray ile anlaştı. Savaş Ergun Gürsoy ile. (Fotoğraf: Ruşen GÜVEN)

Rıdvan, rakibi ile mücadelede.

A.Gücü'lü Durmuş kendisini F.Bahçeli yapan imzayı atarken. (Fax: Münir BAĞRIAÇIK)

1987-1988

1905

Cim-Bom'a gönül verenler şampiyonu ve kralı bugün kucaklıyor

G.Saray Şova

Tanju gole hazır

- Sarı-Kırmızılı takım, A.Sami Yen Stadı'nda saat 15.00'te başlayacak Bolu maçından sonra şampiyonluk kupasını alacak
- Bugün oynanacak Rize - Bursa, Denizli - F.Bahçe maçları küme düşecek dördüncü takımı belirleyecek. Beşiktaş Malatya'da

Yazısı 15. Sayfada

G.Saray'ın şampiyonluk turunda 5 bin balon uçurulacak

Yazısı 15. Sayfada

TV'de bugün

15.00: G.Saray - Boluspor, Ali Sami Yen Stadı'ndan naklen
21.30: G.Saray'ın şampiyonluk gecesi Güney Restoran'dan naklen.

Yeni sezona, yeni federasyon

GÜZEL

- Milli Eğitim Gençlik ve Spor Bakanı Güzel, "Özerk futbol yasası Resmi Gazete'de yayınlandıktan sonra, genel kurul toplantıya çağrılacak ve yeni sezon başlamadan federasyon kurulacak" dedi

Cemal Ersen Yazısı 15. Sayfada

İş başındaki federasyon önemli kararlar aldı.

Cemil Turan genel kurulun ilk üyesi...

TURAN

Zeki Cal

Yazısı 15. Sayfada

3 yabancıya evet

- Futbol Federasyonu dünkü toplantıda 3 yabancı oyuncunun transferini serbest bırakırken, Türk vatandaşı olan bir yıl oynayamayacak

YALÇIN TÜRK Yazısı 15. Sayfada

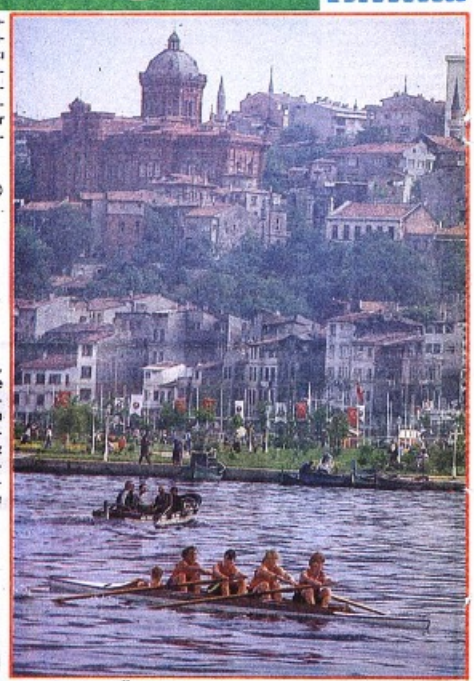

Tekvandoda madalya yağmuru sürüyor

3 altın daha

- Mustafa Baş, Metin Durmaz ve Nusret Ramazanoğlu Avrupa şampiyonu olurken, Cengiz Yağız ve Ali Şahin ikinci oldular. Şampiyona bugün sona eriyor

Attila Türker Yazısı 15. Sayfada

Haliç'te kürek: Haliç, İstanbul'un tarih ile vücutleşmiş bir bedeni... 500 yıllık bir mazinin gördüğü görüntülerle dün kıyasıya bir kürek yarışı yapıldı... Boğaziçi Üniversitesi'nin organize ettiği yarış dün Haliç kürek parkurunda gerçekleştirildi. Müsabakalarda şu sonuçlar elde edildi: 500 metre Erkekler sekiz tek: 1- Boğaziçi Üniversitesi 2.02, 2- Washington State Üniversitesi B 2.09, 3- Washington State A 2.11. 2000 metre sekiz tek: 1- Boğaziçi Üniversitesi 7.32, 2- Washington State B 7.40, 3- Washington State A 7.43. Beyanlar 2000 metre 4 tek dereceleri: 1- Washington State A 8.38, 2- Washington State B: 8.39, 3- Boğaziçi Üniversitesi 8.45. (Fotoğraf: Sinan ERSİL)

Mustafa Denizli: "Bana güvenin..." (Fotoğraf: Halil ÖZER)

DENİZLİ: "Türkiye'de futbolu G.Saray oynuyor..."

- Sarı-Kırmızılı takımın hocası: "Yeni sezonda kendimi tek patron olmaya hazır görüyorum" dedi

Halil Özer Yazısı 14. Sayfada

Pitürca'nın imdadına milli maç yetişti...

PİTURCA

- Avrupa gol krallığında Tanju ile çekişen Romen futbolcu, milli maç nedeniyle ligleri ertelenince tedavi olmak için süre kazandı

ERGUN EMEK BÜKREŞ'ten bildiriyor

Yazısı 15. Sayfada

Konya, Eskişehirli Nedim, Nejat, Nasır ve Fuat'ı kaçırdı

Yazısı 15. Sayfada

Tarih tekerrürden ibaretmiş demişler. Elbette bu fotoğraf 12. asırda çekilmedi. Ama Balkan rekortmeni okçumuz Vedat Erbay, Giyom Tell kadar nişancı olduğunu, hatta onun gibi insan kafasına yerleştirilen bir elmayı vuracağını ispatladı. (Fotoğraf: Deniz AKGÜN)

Yerli Giyom Tell

- 20 yaşındaki okçumuz 3 Balkan, 2 Türkiye rekoru ile gönüllerde taht kurdu. Erbay'ın yeni hedefi "Seul'de madalya kazanmak"

Deniz Akgün Yazısı 15. Sayfada

Sarıyer'den veda: 5-0

Uluç Ors Yazısı 15. Sayfada

Sarıyer'in 5. golünü Sercan (sağda) ağlara gönderiyor. (Fotoğraf: Turgay ÖRME)

Geç gelen şov

VEDAT OKYAR

Yazısı 15. Sayfada

Sarıyer'de Erdal Aksoy 15. kez başkan

Yazısı 15. Sayfada

Ribar Sarıyer'e bayıldı

Yazısı 15. Sayfada

G.Saray'a sevgi seli...

Boğaz'daki şampiyonluk turunda şampanya patlatılıyor...

- Şampiyonun kutlama günü görkemli geçti. Futbolculara tribünlerden alkış, sevgi yağdı. Sarı-Kırmızılı oyuncular sis bombaları arasında sahaya çıktı, binlerce balon havaya uçuruldu
- Boluspor karşısında gerçek futbolunu ortaya koyamayan Sarı-Kırmızılı ekip Uğur'un golü ile maçı 1-0 kazandı. Tanju ağları göremeyince 39 golde kaldı
- G.Saray saha içindeki müthiş kalabalık yüzünden şampiyonluk kupasını uzun süre alamadı. Daha sonra da çok arzu etmesine rağmen şeref turunu atamadı

Halil Özer in maç yıldızı ve yazısı 15. sayfada

Tanrıyar'a tepki

• Yazısı 15. Sayfada

Futbola nokta koyunuz

Sonuncu pazar...

İSLÂM ÇUPİ

• Yazısı 15. Sayfada

Yaşa G.Saray...

• Yazısı 15. Sayfada

ORHAN ALDİNÇ

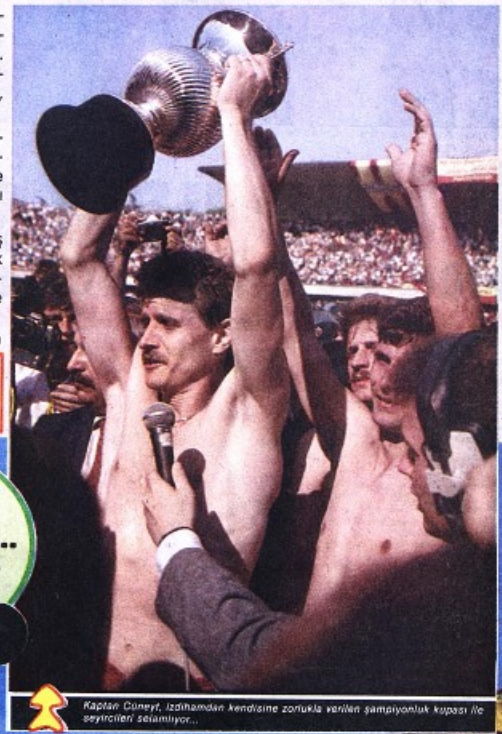

Kaptan Cüneyt, İzdihamdan kendisine zorlukla verilen şampiyonluk kupası ile seyircileri selamlıyor...

Üzücü saldırı

Düğün alayı...

METİN OKTAY

• 15. Sayfada

Muhteşem tablo...

FERHAN TEZCAN

• 15. Sayfada

Metin Oktay, Milliyet'in kupasını Tanju'ya veriyor.

- Galatasaraylı futbolcular tekne ile yaptıkları Boğaz turundan sonra, Ortaköy'de karaya çıktıklarında kızgın Beşiktaşlı taraftarların saldırısına uğradılar. Uğur, Raşit, İlyas ve B.Savaş yağmur gibi yağan yumruklardan çevreden yetişenlerin yardımı ile kurtarıldı

TURGAY ÖRME

• Yazısı 15. Sayfada

Pankartlar konuşuyor

"Yetmez bize bir kupa artık hedef Avrupa"

• Yazısı 15. Sayfada

İşte üzücü olay... İsmail, Savaş, İlyas kendilerini saran kalabalıktan kurtulmaya çalışıyor.

- Bomba ihbarı yapılınca G.Saray soyunma odası arandı
- Milliyet'in kupasını Metin Oktay, Tanju'ya verdi
- Derwall, tura ve şampiyonluk gecesine katılmadı...
- Dev balon söndürülünce, seyirciler gazdan gözyaşı döktüler

YALÇIN TURK—GÜRCAN BİLGİÇ

• Yazısı 15. Sayfada

Bomba ihbarı yapılınca çevik kuvvet Galatasaray soyunma odasında arama yapmaya gitti.

• Fotoğraflar: Hüseyin KIRCALI, Yılmaz CANEL, Sinan ERBİL, Yusuf NOBERİ, Turgay ÖRME, Behriyar DOĞAN, Halil ÖZER, Gürcan BİLGİÇ

Başit, Erhan, Prekazi karşılaşma öncesi Ali Sami Yen Stadı'nda taraftarları "gür" atarak selamladılar...

Gel keyfim gel... Futbolcular göbek atıp oynuyor...

Türkiye liglerinin yeni gol Kralı Tanju Çolak'a Sarı-Kırmızılı bir taraftar maç öncesi çiçek verdi ve kendisini kutladı...

G.Saray'a sevgi seli...

HAKEMLER: Özcan Ural (★★), Kemal Yaşcan (★★), Argun Duru (★★)
GALATASARAY: Shmevic (★★★) - İsmail (★★), Cüneyt (★★★★), Erdem (★★), Semih (★★) - Arif (★★) [Eren Dk. 77 (★★)], Cevat (★★), Yusuf (★★), Uğur (★★★) - Engin (★★) [Mirsad Dk. 85 (★★)], Tanju (★★)
YEDEKLER: Hayrettin, Mehmet, Saraç
TEKNİK DİREKTÖR: Mustafa Denizli (★★★)
BOLUSPOR: Süleyman (★★★) - Recep (★★), Müfit (★★★), İbrahim (★★★), Ethem (★★) - Metin (★★★), Hayrettin (★★★), Salih (★★), R. Erol (★★) - R. Şenol (★★), Cengiz (★★) [F. Şenol (★★)]
YEDEKLER: K. Hikmet, Ersin, B. İsmail, Erkal
TEKNİK DİREKTÖR: Mehmet Basrioğlu (★★)

Halil Özer

Kadıköylü Faruk isimli bir taraftar Gol Kralı Tanju'nun resmi basılı bir pankartı Ali Sami Yen Stadı'nın kapalı tribününe astı...

Saz, söz ve şampiyonluk kupası ile Tanju...

Sonuncu pazar...

HAYADAKİ 10 bin sarı-kırmızılı balon, 10 bin taze Galatasaray değildi.

"Balonla-bugün", Türkçede birbirini ekleyen iki kelime değil... Bilakis birbirlerini bozan iki kelime...

Balon, gerçeği değil, hayali eyleme(me)gin hatta yalana sarılar.

Balon lafter, balon fotoğraf, balon röportaj, balon haberdir, balon iddialı direktör, Türkçede hep olmayan hayali şeyler için kullanılır.

Bir gazete, Türkiye genelinde bir anket yapmış. "En çok hangi günü seversiniz?" diye...

Cevaplar, tek günde birleşmişler. "Pazar" demişler...

"Pazar"ın en kral gün olan edilmesinde herhalde Galatasaraylı yöneticilerin payı büyük... Keşke Galatasaraylı taraftarlar gerçeğe inanmak gözünü bu kadar bolca kamaşmasalardı. Futbolu son maçta bir zaman dilimi olarak oynayan, gelleri daha bir sonuca çağıdan Tanju'ya yönelik hepimizin hakkı idi...

Bir dahaki şampiyonluğu Galatasaray'ı bu kadar balonun bağlamayalım beyler...

★★★

Cuma günü Fenerbahçe'nin eski yöneticilerinden Hüsnü Çil'in oturduğu evin önüne kaskoca bir Galatasaray bayrağı asmışlar.

Çil ifte... Tırmığı bayrağın alt ucuna sıygar plastiğiden aldığı bir kovayı ilştirmiş.

Şeytyd mübarrirler hocamız Barbaa Feleki, yutulan Türk bayrağına ilintiler ve delller olarda.

Bir gün bu yemlma olayları da ilgili bize fikra yazacağı. Bir ömrü alalım.

"Türk bayrağını yutanlar hayaaa... Ama bayrağı yutmalık kadar ağzığa asanlar hayaaa oğlu, hayaaa..."

Sevgili Galatasaraylılar bayraklarınızı uzuna kora sakınmalık kadar ağzık yere asmayınız.

★★★

İlker Aziz kardeşim, Milliyet'in Akmabu ekinde Galatasaray'ın futbol şubesi sorumlusu Ergun Gürsoy'a refü bir kınayma yapmış. En büyük bomba ya saterlarda patlıyor.

"Galatasaray'ın sahu duyulu oyunuyu ve böyük zaferu..."

Ne telağın be Galatasaraylılar... "Yok Semih gidiyor, Yusuf tüfüyor, Uğur gaaloyor" diye...

Anlaıdık en büyük kınamacılı Ergun Gürsoy'a atmış. Çünkü o kağıtsa, felaketi o zaman işte...

★★★

Şampiyon Galatasaray, üç şamıuzun sonuk zaaay... Beşiktaş'ın Malatya'da Gençlerbiği'nin Samsun'da farklı kaybetmesi artık fark edilmiyor.

İlhan Cavcav'ın üç başından beri solunk odamlar özüne sürdürdüğü "zaccar" Ankara'yı tek salkımlı bir zaruntk hatire getirdi.

Geçen yıl Beşiktaş'ı şampiyonluktan eden Denizkıyor, dün Fenerbahçe'yi yenmesine rağmen kime ciqtı.

Denize düşen Denizkıpor yılana sarılmak yerine, bir ıları mahlemenin kapısını tıkırdatmak...

Çünkü düşen takımları en iyi onlar idare ediyorlar...

Pazar günü akşamı bir Rizeli'ye sormuşlar.

—En çok hangi meyveyi seversin?

El Laik cevap:

—Barsa kazanırsa!...

Top yuvarlı, yaşasın balonlar...

Düğün alayı...

Metin Oktay

Bir çığlın geriliydi... Ali Sami Yen Stadı sarı-kırmızılı renklere boyanmaya adeta... Tribünlerde Galatasaraylılar coşku doluyor...

Durum adeta göbeği Galatasaray yalıcısı... Gelin ise şampiyonluk... 20 adayı arasından seçtiği damadın, gelin... Zaten ne demişler... Bir kızı bin kişi ister, bir kişiye nasip olur... İşte bu sezon da sarıkırmızının Galatasaray oldu...

Sözlerimiz stadyda, dünyanın heyecanıyla bir düğün değildi... Bu güzellikleriyle maç temsilcine gömülü istemezdim... Ama ilki kelime ile değişecekti...

Bola karşısında 11 damat adayı beklıyordu... Ama sadece üçünü görebildik... Simoviç, Cüneyt ve Uğur... Bir fiil kaydırgarısında, o koca sezonda katılamaz 11 damat adayını arayıp durduk... Yine de söz yalıma temennileri tüm içeri'ğinde sunmak istersin...

7 yaşından beri Galatasaraylılığı ile gurur duyuruş, yaşamda onurun Eşref Aslıoğ Ağabeyimin bu güzel günü zevve adlanmasını nedeniyle büyük bir hazlıkla içinde olduğuna görelim... Doğrusu bana sonsuz acı verdi... Ama düğünlerin hepsinde sevinlendiğime bir unutkanlık örneği diyerek üzerinde durmayacağım... Yine de Anadolu'da yer aldığım bir düğünde bana anlatılan bildiğeyi anlatıma gereği hissediyorum...

Oğlan çocukları Anadolu'da çok kıymetlidir... Zira o çocuklar babanın sayesinde devam ettirecektir... Oğlun dünyaya geldiği zaman bir hafta yüzü yapılır... Herkes mutludur, ama babanın mutluluğu ise bir başkadır... Sonra oğlun eldiğiş için yatıklarının alıtlar çocuklarına... Ama aşır vücutlarıyla hafiye teması etliderl çocuk nelerinlden ölür... Ve bu sevgi nedeniyle önlerce çocuk can verir Anadolu'da...

Bir mesajda bu Galatasaraylılara... Ama anlayanına...

Galatasaray'ın gurur maçı öncesi Ali Sami Yen Stadı tam bir bayram yeri gibiydi. Yeşil zemin Sarı-Kırmızılı bayraklar ile örtülüyken, üzerinde "Şampiyon" yazılı bir balon da atlarla uçuruldu.

Pankartlar konuşuyor

ŞAMPİYONLUK pistinde topadan temiz Sarı-Kırmızılı renklere boyanan Ali Sami Yen Stadı'nın dört bir yanında Fişiç pankartlar vardı. İşte bunlardan bikaçı.

- Yılmaz bize bir kupa, artık bedel Avrupa
- Algılardadır Galatasaray'a sevgilerle.
- Sevgi sevgiı alanyum yedeklerıyor - Lüdeberger
- Büyük kral, sen Galatasaray tarihiniya eşsiden renkle ulaşmalı, yaşamalısın. Çünkü sen Metin Oktay'sın.
- Sen, sonsuza dek kiliro.
- Futbola gol yakışır, gole Tanju yakışır. Kiliro sokasın, sana Avrupa yakışır.

Bomba ihbarı yapılınca G.Saray soyunma odası arandı

• Ali Sami Yen Stadı dün gelir gibiydi. Galatasaraylı taraftarlar dünler yanı bayramlarla, çiçeklerle donatmıştı. Bunlar yetmezmiş gibi belleşıtler ve uçaklarla havadan sürekli ekranlı Galatasaray bayrakları ve çiçekler atıldı. Koyuşmuş "Şampiyon Galatasaray" pankartı asılı olan açık ise maç boyunca seyrularda ayta durdu. Galatasaraylı yöneticiler şampiyonluğu görkemli bir şekilde kutlamak için iyi hazırlanmışlardı. Maç öncesi izlerinde "Şampiyon Galatasaray" yazılı ve sarı-kırmızı renklerle süslenmiş balon arası uçuşlar sırasında şüphesizdiye sağlanan bir türlü istenilen yükseklığe çıkarılamadı. Galatasaraylı futbolculardan Arif'in içine bineceği seyircinin sıkıntılığı balon sönüklüğünce ortalığa göz boyamaya sardı. Tribünlerdeki taraftarlar şampiyonlarının ağlıcıyacaklarını yerde, gazdan rahatsızlanarak güleşşalarını istemediler.

• Sarı-kırmızılı futbolcular karşılaşmadan bir saat önce sahaya çıkarak tribünlere çiçek ve renk yağdırdılar. Bu arada tribünlerde yer bulamayan Galatasaraylı futbolcularla eş ve çocukları maç yedek kulübesinin yanında seyretmek istemişlerdi.

• Galatasaray'ın Türk vatandaşı olan Fransız futbolcusu Sin'in babası da aynı kulübelerden misafiri idi. Sin'in babası tribünlere çıkmamışsına rağmen bir makine tamşıtarakta ve foto muhabiri olarak sahaya alındı.

• Sahnelerimizin ve beyazperdenin ezeklî aşıcısı Hurlta Ava dün Sarı-Kırmızılı camianın şampiyonluk sevincine katıldı. Özel sanayi Galatasaraylı futbolcularla bir formanın bedyelerini verirken tribünlerden büyük alkış aldı.

• Tribünlerin coşkıyla istediği bir anda konuk Bolupor bir ara yaptı ve sahaya "Şampiyon Galatasaray'a Avrupa'da başarılar dilerizi" pankartıyla çıkarak büyük alkış aldı.

• Galatasaray'ın sahaya çıkışı ise görülmeğe değerdi. Sarı-Kırmızılı taraftarlar bir anda Ali Sami Yen Stadı'nı rengarenk bombalar, konfetiler, çiçekler, koma ve el sesleriyle pusaye sesine çevirdiler. Bu görüntüler arasında futbolcumuzun başına kral Metin Oktay, yeni kral Tanju Çolak'a Milliyet'e ait bir şüzü verdi. Tanju da Metin Oktay'a aynı süze cevabında taşak.

• Şampiyon Galatasaray ikinci yarıya forma değiştirmek çıktı. 67. dakikaya kadar bir türlü seçelemeyecen tribünler bu dakikada Uğur'un attığı gol golüe adeta coşmuşlar. "Oley oley şampiyon Cim-Com-Bom", "Re re re, ra ra ra Galatasaray Cim-Bom-bom", "İşte şampiyon işte taraftar" maç sonrası tribünler bu sesalıştırılarla adeta bulutların sağır edilerde. Saha yeşı baba gibiydi gibiydi. Her futbolcunun başında büyük bir telabbalı fanna kapmalı için mücadele edişmişlar. Kimi zamanın kimi bacağını tutan Galatasaraylı futbolcular bu imtihanından kurtulan çıkartıp atarak kurtuldular.

• Galatasaray'a şampiyonluk kupasını Futbol Federasyonu Başkanı Halim Çerbeli verdi. Ancak kaptan Cüneyt ve arkadaşları saha içindeki inciltan nedeniyle şampiyonluk turunu atamadılar.

• Karşılaşmanın ilk yarısı oyunlarken Galatasaray soyunma odasına bomba konduğu ihbar edildi. Daha sonra gelen bomba uzmanları yaptıkları arama sonunda ihbarın sahte olduğunu belirtiler. Oluşan maç sonrası öğrenen Sarı-Kırmızılı futbolcular yine de heyecanlandı.

• Devre arasında TRT'ye ilk yarının değerlendirmesini yapan Galatasaray'ın Almanı çalıştırıcısı Derwall, "Bunca kalabalığın önünde beyazperdeyi ilk defa değil. Futbolcularım bu ortamdan kurtulmamda ama her yeşı rağmen iyi maç oluyor" dedi.

• Maç sonrası Galatasaray soyunma odası bir başka bayrama yerişti. Futbolcular, yöneticiler ve taraftarı bir sevinç yumağı gibiydi. Şampiyonluk şarkıları söylenişçe herkes birbirini kutluyordu. Ligin gol kralı Tanju, Bolupor'a gol atmadı ancak en çok sevinenler arasındaydı. Kralı duygularını sordık yanları söyledi: "Gol atmadığım için kalbimde üzgün değilim. Önemli olan Galatasaray'ın şampiyonluğu idi o da gerçekleşti. 19 gol atarak şeker sonra Metin Ağabey'in rekorunu kırmam bana yetti de artı bile. Erhan gelen şampiyonluğun mimarıdı nedeniyle iyi oynuyamadık."

• 90 dakikanın bitiminde herkes sevinç rüzgarı estirdi. Galatasaray Teknik Direktörü Mustafa Denizli ordaşça sinirliydi. Maç ve şampiyonluk için pek fazla konuşmayan Denizli, "Düşünün hiçbir yerinde bu kadar kötü bir hava organizasyonuna yapılmamıştır. Sahada bulunan lüzumsuz tiplerle yüzünden futbolcuların adım atacak yer bulamadılar. Tribünlerdeki dolduran 50 bine yakın taraftar hakkı olarak yer bekledi. Ama saha içindeki kalkan zedelediğ 10 metre bile tur atamadık.

• Ali Sami Yen Stadı'nın tribünleri gecenin çoknuşu. Gece 02.30'da stadı gelen Galatasaraylı taraftarlar tribünlerde yer olmadığı için maça girmedi.

• Galatasaray Menajeri Jupp Derwall, Sarı-Kırmızılı takımın şampiyonluk gecesine katılamadı. İş Alman Menajer Jupp Derwall aşağıdaki ağrılar nedeni ile gerek takım gecesine, gerekse gece verilen yemeğe şöhnük edemedi.

Uğur, karşılaşma sonrası formasını bir polise kaptırdı.

Yaşa G.Saray

STADA sabahın erkenisinde gelenler, içlerinde Galatasaray'ı, sarıkırmızılı gönepi taşıdılar. Maç da hasta yorbasi gibi tatsız çıkınca, gürültünü kesilmiş, oyunlu tribünler, şampiyona gereken coşkuyu, beklemen saatlerde göstermediler. Kocaman bir bolne gösterin dışında hiçbir törsel "bolen"ydü. Düğün başlayan gün, ana baba gününe ölmen alında, kurumlanışlı bitti. Şampiyonluğun kazanıldığı önceki haftalar, sevinci ve heyecanı yeteri kadar kollanmıştı.

★★★

Bir maçın ilk kez çiçek bahçesinde oynandığına tanık oldum. Futbolcular Sarı-Kırmızılı çiçeklerle çöpdi alanda top sürdüler. Ama "çiçek" gibi olmadı maç. Monotonluğu bir-birine dizi hatkalarını gibi takım oyun, bizi kötü bir futbola mahkûm etti. Tanju'ya ait olacak gollerle oyunda fark arayanların keyfini 1,5 saatlik beklenti alıp götürdü. Tanju'nun dolaşması gereken yerlerde Mirsad gezdi.

Arkadaşları Kral'ı sanırı boyle arıyorsunlar; Tanju pası kurtuluş panzılerde kaldı.

★★★

Golü Tanju attırdı. İlk kez kaleye vurduğunu gördüğüm Arif sevdiğine gol yapacaktı; izleyiden çok Allah korudu ve Arif gol atmak gibi bir yanlışlıktan kurtuldu.

Bolupor, oyunu Galatasaray'a kaptırmamak için direndi. Bu direniş, ilk yarıya konuk takımdan iyi örnekler bıraktı. Maç sürecinde tribünlerin azalmadığı oyuncuları cesaret ve heyecan noktası kadar coşku oluşturduğunun pek erken aşılmasından olmalıdır.

★★★

Umut bir yoldan ve yaygınlıktan gelenlerin, yanıtla, kazanılmaya fark atarak kazandıkları kupanın sonuçtaden payını, 2,5 saat uyakta durarak aldım. Yaşasın Galatasaray...

Üzücü saldırı...

Gürcan Bilgiç

GALATASARAYLI futbolcular ile Beşiktaş taraftarları, Ortaköy'de arşıyla kavga etmiler.

Sarı-Kırmızılı futbolcular Bolupor karşılaşması sonrası, özel bir uçakla Ataköy'deki otele geçtiler.

Daha sonra otelden Ortaköy'de rahatsa yanaşlı. Ve burada karşılarını bekleyen Beşiktaşlı taraftarlar ile Galatasaraylı futbolcular arasında tartışma çıktı.

Beşiktaşlı taraftarların temsilcilerine saldırmaları üzerine futbolcular ile Siyah-Beyazlı taraftarlar arası sözü bitirlerine girdiler.

OLAYLAR ŞÖYLE GELİŞTİ

Galatasaraylı futbolcular ve yöneticiler Beşiktaş'da yapılan şampiyonluk, vedalı şampiyonluk turundan sonra, verilen salonun önünde kendilerini taşıyan iekine ile Ortaköy'e yönmüşlerdi.

Bir sırada sokağa bekleyen yüzlerce Siyah Beşiktaş taraftarı Sarı-Kırmızılı futbolcuların saldırdı. Tekneden ilk inen Uğur, Uğur, Raşit ve B.Saray bir anda kendilerini büyük bir kavganın içinde buldular. Uğur'un kötü bazı gazetelerden bir özel anıda ile olay yerinden zorlukla kaçırıldı. Saray ise "bütüne gelmeyin, yeruzum" diye kendini korumaya çalıştı. Bu arada Siyah-Beyazlı taraftarlar Raşit'e de başak pörtlediler...

Olay yerinde bulunan birkaç güvenlik görevlisinin gayreti yeterli olmadığın, çevreden yetişen Sarı-Kırmızılı taraftarlar futbolcularını güçlükle kurtarmak yoluna gıpen arabalara bindiğiş, olay yerinden kaçtılar.

HER YERDE KAVGA VARDI

Galatasaraylı taraftarlar İstanbul caddelerinde şampiyonluğu coşkuna bir biçimde bıraktılar, çeşitli yerlerde kavgalar çıktı.

Özellikle, Beşiktaş, Taksim, Fenerbahçe ve Bağdat Caddesi'ndeki Galatasaraylı taraftarlar ile Beşiktaş ve Fenerbahçe taraftarlarının karşılaşı kavgalar güçlükle bulundu.

Tanju ve Simoviç... Şampiyonluğun baş aktörleri sarmaş dolaş...

Muhteşem tablo

Ferhan Tezcan

• Ünlü Amerikalı film yıldızı Warren Beatty, "Cennet Bekleyebilir" filminde bir beyzbol oyuncusunu canlandırmış, renkli gerçi film içinde tek atı "cennete" gidip gelmişti. Galatasaraylı futbolcular, şampiyonluğu kutladıkları Ali Sami Yen Stadı'ndaki Bolupor maçında psikolojik olarak "cehennem" yaşıdılar... Muhteşem bir tablo vardı... Bir-iloolar, şarkılar, konfetiler ve bayraklarını sisdeliği Ali Sami Yen Stadı'nda tribünler saat 10.00 sularında tamamen doldu.

• G.Saray, "sıcaklı" bir görünüş içindeydi... Seyirci özellikle Tanju'nun atacağı golleri bekliyordu. Ne var ki dakikalar ilerledikçe, G.Saray ağır bir tempoyla hücumdu... Şampiyonluğun verdiği ağırlık belli ki boyağı yıldızdı... Devre

Tanrıyar'a tepki

GALATASARAY Kulübü Başkanı Ali Tanrıyar'ın Güney Kıbrıs'taki konferanslar sırasında yaptığı konuşmada "Galatasaray'ın sevimsiz ünlüsü" demesi ve bunun üzerine yapılan tepkiler verilmesi büyük tepkilere sebep oldu.

Gazeteleri arayan çok sayıdaki taraftar, "Ali Tanrıyar gibi, bu ülkede işçileri Bulmağın'dan kadar yüksekte biri, bu konuşmaya nasıl yapar. Bir Galatasaraylı değildi ülkenin neyin, yaşamak hiçbir hakkının değil mi? Tanrıyar'ın bayrağımın kabul ediyoruz ama, bu sahtalara gelmiş bir insanın dünya'nın ve ağzından çıkan kelimeleri kontrol etmesi gerekmez mi?" dediler.

Sezonu şampiyon noktalayan Sarı-Kırmızılı ekibin Boluspor'a attığı tek gol. Metin, Mirsad yerde. Uğur vuruyor. Kaleci Süleyman ise çaresiz.

Başkan Tanrıyar tribünlerde çok beyenilmiyor... Sit ak yerlerden kalkıp tatlık vesi gibi hareketler yapıp... Osman Ocal'a bitiş dildiği ile Tanrıyar'ın da ellerı havaya kalkı. Muhtalk Denizli ve Ergun Gürsoy, soyunma odasından çıkıp Başkan Tanrıyar'ı şeref tribününde karşıladılar.

• Denizli ve Gürsoy, soyunma odasına dönerken bir ara Özcan Ocal'a uğradılar... "Tebrik ederi, iyi maç yönetin" dediler... Gürsoy odaya tek edilerken "Hoca bc... Keşke iki de penalti versevdin" dedi.

1992-1993

Galatasaray ünlü Alman hocayla Frankfurt'ta pazarlık masasına oturdu

Cimbom Feldkamp'la el sıkıştı...

Antrenör Ahmet Akcan ve yönetici Toni Cauki ile dün Frankfurt'ta görüşen Alman hoca Galatasaray'a, "Evet" dedi. İki buçuk saati aşan görüşmede Galatasaray adına Cauki, Feldkamp'la sözleşmeyi imzaladı. Mukavele İstanbul'da Galatasaray Yönetim Kurulu'nun onayı alındıktan sonra yürürlüğe girecek.

Kaiserslautern ile 1 Ekim 1992 tarihine kadar sözleşmesi olan Feldkamp bu tarihe kadar Galatasaray'a danışmanlık yapacak. Alman Hoca, yapılan sözleşme gereği 1 Ekim'den sonra teknik direktör olarak Galatasaray'ın başına geçecek. Feldkamp'ı G.Saray'a Derwall'in tavsiye ettiği belirtildi.

İsmail TİPİ / FRANKFURT, (Hürriyet) 31. sayfada

'EVET' DEDİ

Jupp Derwall'in tavsiyesi üzerine temasa geçtikleri Feldkamp'ın çağrısıyla Frankfurt'a giden G.Saraylı yöneticiler, Alman hoca ile sözleşme imzaladılar. Yönetim Kurulu anlaşmayı onaylarsa Feldkamp 1 Ekim'den itibaren Galatasaray'ın teknik direktörü olacak.

KİM

Karl Heinz Feldkamp

Acımasız ve sert

■ Sakat oyuncuyu bile oyuna sokarak futbolcudan çok şey bekler. Azimlidir, futbolda kısa zamanda çok şey başarır.

31. sayfada

KİMDİR?

Basketbolda ilk büyük transfer bombası

FUTBOL ve TEKNİK

Doğan KOLOĞLU

Kültür sorunu ve spor

■ *Yazar ve sanatçılar "parasal sıkıntı" çekerken, toplum futbolculara "büyük para" veriyor. Bu durum ister istemez futbola ve spora karşı bir "entelektüel dışlama" oluşturuyor.*

31. sayfada

1.5 milyar ve bir daire

Trabzon'da Soner de imza attı

■ Trabzonspor, Ogün, Turgut ve Hamdi'den sonra, Soner'le de anlaştı. Daha önce 1 milyar 750 milyona, iki yıllığına anlaştığı açıklanan Hamdi'nin ise, bir yıllığına 900 milyona imza attığı bildirildi. 2 milyarda direten Lemi'ye ise yönetim rest çekti.

Adnan SUNGUR 31. sayfada

Rıza, B.Metin, Feyyaz, Gökhan, Mehmet ve Recep için yeni formül

İŞTE CİM BOM BOM Bayram yerine dönen Ali Sami Yen Stadı'nda taraftarların coşkun sevgi gösterileriyle sahaya çıkan G.Saray takımı 1992-93 sezonun açılışını yaparken umut dağıttılar. Yeni transferleri ve bünyesindeki diğer futbolcularla birlikte 'İşte Aslanlar' dedirten sarı kırmızılılar tam kadro poz verirken zorlu maraton için kolları sıvamış görünüyorlardı.

Aslanlar sahada

▶ Feldkamp'lı G.Saray yeni sezonu muhteşem bir törenle açtı

NOTLAR

'Kosa'yı isteriz'

■ Başkan Alp Yalman ve Yönetim Kurulu'nun gözden çıkardığı Polonyalı futbolcu Kosecki için taraftarlar "Kosecki'yi Satarlı biz de sazanı" diye tempo tuttular. 20-30 kişinin başlattığı tezahürat bir an içinde bütün stada yayıldı. Sölenin organizatörü olan Kemal Onar bu dakikalarda programda değişiklik yaptı ve olası tatsızlıkları önledi.

Alp YALMAN

■ Gösterilerin coşkulu bir şekilde sürdüğü dakikalarda kapalı tribünün sol tarafındaki Cankurtaran kapısının yanında 100-150 kadar balonun üzerine atılan bir sigara bu balonların yanmasına ve patlamasına neden oldu. Bu olay sırasında bir taraftar da kolundan yaralandı.

GÖTZ VE BOLİÇ BEĞENİLDİ Galatasaray'ın yeni transferleri Alman Götz ve Yugoslav Boliç antrenmanda yaptıkları çift kale maçta başarılı hareketler ve göz doldurdu. Futbolla seyircileri tarafından alkışlandı. (Halil ÖZKAN)

▶ **ŞAMPİYON ŞAMPİYON** Futbolcular daha sonra gelin gibi süslenen Ali Sami Yen Stadı'na çıktı. Stadı dolduran 30 bin taraftar işte o anda, "Şampiyon. Şampiyon" diye yeri, göğü inletti. 1992-93 sezonunun ilk idmanında Galatasaraylı futbolcular yoğun sevgi gösterileri ile çalıştılar. Feldkamp sahada gördüklerini dile getirirken, "Bugün burada yaşadıklarımı ben sadece Avrupa Kupası maçlarında gördüm" dedi.

▶ **ÖNCE ÇALIŞMAK.** Başkan Alp Yalman açılış konuşmasını yaparken, "Şampiyonluğa ve başarıya sadece vaadlerle gidilmez. Tek bir yürek, tek bir yumruk ve gönülden gelen inanç ve çalışmayla gidilir" dedi. Ali Sami Yen Stadı'na gelen Galatasaray'lı yöneticiler de açılış törenindeki coşkunun tüm sezon boyunca devam edeceği mesajını verdiler.

Ertuğrul AKÇAYLI

☛ 27. sayfada

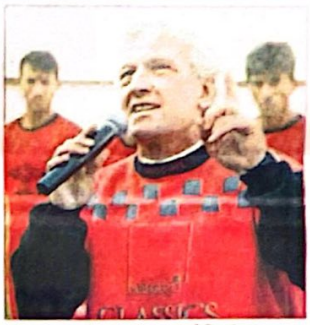

ALMAN HOCA NEŞELİ Taraftarların yoğun ilgisi ve coşkun sevgi gösterileri karşısında çok mutlu olduğunu belirten Feldkamp, G.Saray'ın ve kendisinin bu sevgiye layık olmak için çok çalışacaklarını söyledi.

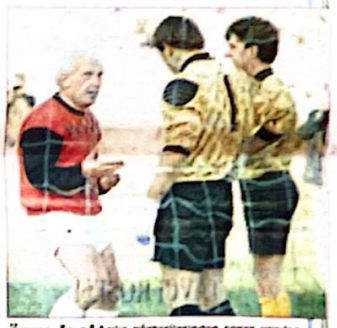

ÖZEL İLGİ Açılış gösterilerinden sonra yapılan antrenmanda kalecilerle özel olarak ilgilenen Feldkamp, Hayrettin ve Nezihi'ye, maçlarda çok uyanık olmalarını ve bilhassa köşe toplarında çok dikkatli davranmalarını istedi.

FELDKAMP inim inim inletti

İLK İDMANDA TERLETTİ Feldkamp'la birlikte sezonun ilk idmanını yapan futbolcular 1 saatten fazla çalıştılar. Çalışmayı izleyenler, "Harika bir antrenman. Feldkamp sezon başında ısınma antrenmanında böyle hareketler yaptırıyorsa, futbolcuların çekecekleri var" dediler.

■ 1992-93 futbol sezonunu gösterişli bir şekilde açacak G.Saray'da ilk idman Ali Sami Yen Stadında Alman Hoca Karl Heinz Feldkamp nezaretinde yapıldı. Düz koşu ve ısınma idmanı yaptıran Alman Hoca daha sonra yarımşar saat çift kale maç yaptırdı.

■ Antrenmanda Feldkamp'ın disiplinli ve hersi çalışma sistemi dikkati çekti. İdmanı izleyen taraftarlar ve futbol adamları, daha sezonun ilk çalışmasında böylesine yoğun bir temposyla futbolcuların sezon boyunca çok yorulacaklarını söylerken bu çalışmalarında da hayli zorlu anlar yaşıyacaklarını işaret ettiler.

Aşık'tan milyarderlere çağrı

■ F.Bahçe Başkanı Metin Aşık, iş adamlarına seslenerek, "Kulübümüze hizmet etmek isteyen herkese kapımız sonuna kadar açıktır. F.Bahçe'nin yanında olan her çalışmaya destek vermeye hazırım. İstedikleri kombine maç biletini en kısa zamanda temin edeceğiz." dedi.

☛ 27. sayfada

Sex Show'daki Fenerbahçeliler

■ Sezon biter bitmez futbolcular da yurdun çeşitli yörelerine dağıldılar. Peki İstanbul'da kalanlar olmadı mı?.. Oldu. Onlar gecelere

Gençlerin gözü şampiyonlukta

20 Temmuz'da Almanya'nın Nürnberg şehrinde başlayacak olan Avrupa Gençler Futbol Şampiyonasına katılacak olan A Genç Milli Takımı 10 günlük kamp için dün Stuttgart'a gitti. Genç Milliler...

Trabzonspor Bremenhaven'i yendi: 1-0

■ Trabzon ilk hazırlık maçını Bremenhaven'le oynadı. Bordo-mavililer oyuncu değiştirerek ideal kadroyu yarışma cabası sonde gördüler. Oyunun tek golü 27'nci dakikada Kemal'den geldi. Hami'nin kornerden gönderdiği topu Kemal net bir kafa vuruşuyla filelere gönderdi. 71'nci dakikada Abdullah'ın düşürülmesiyle kazanılan penaltıyı Hami gole çevirmedi. Trabzonspor bugün Ham...

FUTBOL ve TEKNİK

Doğan KOLOĞLU

İstanbul istiyor!

■ Yeni bir düşünce üretmeliyiz. İki kıtanın birleşmesi, 2000 Yılının, iki asrın geçiş dönemi olusu, 1453'te Ortaçağları da İstanbul'un yenilenmesi bence yetersiz. Hepsi güzel de "Olimpik" bir

Hürriye SUPER SPOR
6 Aralık 1992 Pazar ■ Sayfa 40

BEŞİKTAŞ- G.SARAY HAKEMİN KARNESİ SABRİ ÇELİK

Oyun takip yeteneği	5	Yardımcıları ile işbirliği	4	Dış etkenlerden etkilenişi	5
Fizik kondisyonu	2	Kural ve avantaj uygulamaları	5	Zaman çalma ve sertliğe karşı aldığı önlemler	4
Futbolcuya yaklaşımı	4	Gol kararlarındaki doğruluk	10	Oyuna hakimiyeti	4
Kritik durumlardaki tutumu	5			Yorum gücü	6
Disiplin cezası uygulaması	5			Tarafsızlık	5

Maçmetre

Topun oyunda kaldığı süre:	44.45	
Korner: Beşiktaş: 7,	G.Saray: 4	
Şut: Beşiktaş: 11,	G.Saray: 10	
Faul: Beşiktaş: 17,	G.Saray: 15	
Ofsayt: Beşiktaş: 2,	G.Saray: 5	
Hatalı pas: Beşiktaş: 19,	G.Saray: 20	

GECENİN KRALI G.SARAY

Cim Bom, Beşiktaş'ın 48 hafta süren yenilmezlik saltanatına son verdi

3-1

Siyah Beyazlılar Feyyaz'la öne geçti. Recep kırmızı kartla oyun dışı kaldı. Devre Hakan'ın golüyle eşitlendi. Son yarıda müthiş bir mücadele vardı. Mehmet'in şutu direkten döndü. Muhammed kırmızı görünce iki tarafta 10'ar kişi kaldı. Tugay'ın kornerden attığı gol G.Saray'ı ateşledi. Bu defa B.Metin kırmızı kart görerek takımını 9 kişi bıraktı.

■ Karşılaşmanın son 15 dakikasında G.Saray son derece akıllı ve kontrollü oynadı. Sahanın yıldızı Hakan ile Stumpf'tu. Alman futbolcu Feyyaz'a golün haricinde adım attırmadı. Hakem Sabri Çelik kırmızı kartlarda haklı, ancak faul, korner ve taçlarda son derece hatalı idi. Oyunun başlarında göstermediği sarı kartlar maçın gidişine tesir etti. Gutschow vasattı.

STAT: İnönü
HAKEMLER: Sabri Çelik (★), Orhan Erdemir (★★), Muhittin Boşat (★★★)
BEŞİKTAŞ: K.Metin (★)- Recep (★), Gökhan (★★), K.Ali (★★), Kadir (★) (Dk.75 Hamit ★)- Rıza (★★), Mehmet (★★★), Sergen (★★)- B.Metin (★), Feyyaz (★), Madida (★) (Dk.70 Şenol ★)
GALATASARAY: Hayrettin (★★)- Stumpf (★★★★), Falko (★★★), Yusuf (★★) (Dk.50 Mert ★★), Bülent (★★)- Tugay (★★), Okan (★) (Dk.42 Mustafa ★★), Muhammed (★)- Gütschow (★★), Hakan (★★★★), Erdal (★★)
GOLLER: Dk.24 Feyyaz, Dk.34-83 Hakan, Dk.65 Tugay
SARI KART: Yusuf, Erdal, Bülent
KIRMIZI KART: Recep (Dk.15), Muhammed (Dk.54) B.Metin (Dk.78)
SEYİRCİ - HASILAT: 20.583 kişi, 1 milyar 382 milyon 850 bin lira

Ayhan YILMAZ

☛ 36. sayfada

HAKAN VE BERABERLİK G.Saray, maç boyunca yan toplarla Beşiktaş'a tehlikeli anlar yaşattı. İşte Hakan'ın beraberlik golü. Gecenin süperlerinden olan futbolcunun şutu filelere gidiyor. (Selahattin GÖKHAN)

Milne, "Lig yeniden başlıyor" dedi

KALLİ 'Beşiktaş bundan sonra da yenilmeli'

■ G.Saray'ın Alman hocası, "Maç yüksek tempoda ve sert bir havada oynardı. Aynı başarıyı dileriz diğer takımlar da Beşiktaş'a karşı gösterir. Şu anda lider değiliz, buna da sebep umulmadık kayıp puanlardır," dedi.

Ertuğrul AKÇAYLI

■ 2 gol atan Hakan ise, "İlkinde kafaya çıktım, top önüme düştü vurdu, gol oldu. İkincisinde rakibim yere kayınca topu yine önümde buldum ve vurdum uçuncu gol oldu. Çok güzel bir geceydi," şeklinde konuştu.

☛ 36. sayfada

PUAN DURUMU

TAKIMLAR	O	G	B	M	A	Y	P
BEŞİKTAŞ	14	8	5	1	29	13	29
KOCAELİ	12	9	1	2	34	12	28
G.SARAY	13	8	3	2	23	9	27
TRABZON	13	6	6	1	23	9	24
F.BAHÇE	13	7	3	3	28	16	24
BURSA	13	6	3	4	23	19	21
A.GÜCÜ	13	5	2	6	16	19	17
ALTAY	13	5	1	7	15	22	16
BAKIRKÖY	13	4	3	6	22	22	15
SARIYER	13	4	3	6	15	22	15
G.BİRLİĞİ	13	4	3	6	18	26	15
KAYSERİ	13	2	7	4	14	17	13
K.YAKA	13	2	6	5	14	20	12
AYDIN	13	3	3	7	10	22	12
G.ANTEP	13	3	2	8	14	28	11
KONYA	13	0	5	8	11	33	5

MİLNE (Özgün)

FELDKAMP(Mutlu)

Doğan KOLOĞLU

Beşiktaş sinirine yenildi

■ FIFA hakemlere, gerektiğinde daha az adamla maç oynatıp, beceriyi yüceltten bir yorum getirdi. G.Saray bunun Roma'da kazığını yedi, siyah beyazlılar ise dünkü maçta. Beşiktaş, sinirlenip tekmeleri atınca, G.Saray'ın ekmeğine yağ sürdü ve maçı kaybetti.

☛ 36. sayfada

PERDE ARKASI

G.Saray'ın UEFA Kupası'ndaki rakibi Roma'nın menajeri Jacomuzzi bol bol not tuttu

MUSTAFA, DANS ETTİRDİ GALATASARAY'IN ikinci yarıdaki ani baskısı nefesleri kesti. Sarı kırmızılı takımın genç futbolcusu Mustafa ve Beşiktaşlı Sergen'in maç sırasındaki ikili mücadeleleri bir başka güzeldi. İşte bunlardan birisinde iki futbolcu sanki ünlü komparsitayı sergiliyorlardı. (Ruşen GÜVEN)

RECEP YAN HAKEME TÜKÜRDÜ

İsmail ER - Ertuğrul AKÇAYLI

■ Maçın 15'inci dakikasında hakeme yaptığı itirazlar yüzünden kırmızı kart gören Recep, saha dışına çıktıktan sonra yan hakem Orhan Erdemir'e tükürdü. **Erdemir** ise **Recep**'e raporunu yazarken **"küfredilmek neymiş görürsün"** diye tepkisini gösterdi.

☛ 35. sayfada

Esfuk AYKAÇ

Hocalar ve talebeleri

■ Futbol maçlarının, sistem, taktik gibi hususları kapsayan teknik planlamalarını, hocalar yaparlar. Binbir tecrübeden geçmiş bu insanların mutlaka bir mantığı vardır. Bu sebeple meydana gelen başarısızlıkları, futbolcuların o plan çerçevesi içindeki yetersizlikleri ile izah sağlıklı bir eleştiri ölçüsü olur.

☛ 36. sayfada

Rıdvan YELEKÇİ

Hakan aldı götürdü

■ Muhammed hakem Yusuf da Kalli

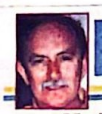

Güven TANER

Hakem rezaleti

■ Beşiktaş, ilgin çok önemli bir maçını yitirdi. Ama şu kesin ki maçın futbol mağlubu değildi. Tam bir hakem rezaleti ile karşı karşıya kaldı ve bu kez geçen haftaki gibi dayanamadı.

☛ 36. sayfada

Korkut GÖZE

Bu öfkenin anlamı ne

■ Beşiktaş'ı derbilerde 10. hatta 9 ki-

Sanlı SARIALIOĞLU

Maçın kader adamları

■ Recep ve Sabri Çelik maçın kader

Hürriyet SÜPER SPOR

YANLIŞLAR

Sami SARIALİOĞLU Yazıyor

Beşiktaş en az iki golün gerekli olduğu bir kupa finaline çıkıyor ve sol kanadını hücum nitoliği hiç olmayan Kadir ile Mutlu'ya teslim ediyor. Olacak iş değil. Milne, böylesine bir yanlışa nasıl düşer? Haydi, maça böyle başladı. Peki, daha sonra bunun tutmadığını nasıl göremez?

31. SAYFADA

BEŞİKTAŞ ÇÖKTÜ

Deniz GÖKÇE Yazıyor

Beşiktaş'ın bu sezinde oyun sisteminden tamamen çıktığı ve parçalandığını görmek mümkün. Bir tek soru kalıyor. Bu Beşiktaş'ın ligdeki performansını nasıl etkileyecek? Beşiktaş kaç maçlık kupaya gidecek?

31. SAYFADA

ÇİZGİ ÜSTÜ

Ayhan YILMAZ Yazıyor

Bu sezon tartışmasız 'Futbol Oscarı' Galatasaray'ın. Beşiktaş'ı bu sezon 3 kez yendi, 1 kez de berabere kaldı. Kendi hırsıyla, prensiyle göze hoş gelen hareketleriyle sürekli enerji fışkırtmayı da yine ustalıkla yapıyor. Rakibini 11 kişi ile ezdi, 10 kişi ile baskıya uğradı, 9 kişi ile direndi. Böylesi futbolumuza gelmedi.

31. SAYFADA

Nefes kesen finalde, Beşiktaş önünde uzun süre 9 kişi oynadı ama teslim olmadı

CİMBOM KUPA'NIN KRALI

Karşılaşmanın 3'üncü dakikasında Hakan, 26'ncı dakikasında da Arif'le 2-0 öne geçen Galatasaray'da önce Suat, sonra da Falco kırmızı kart gördüler. Beşiktaş 43'üncü dakikada Feyyaz'la farkı bire indirdi. 84'üncü dakikada Ulvi'nin kafası skoru eşitledi

2-2

Kupayı Erzik verdi

Her iki takımın da büyük bir mücadele örneği verdiği maçta Beşiktaş'tan da Kadir kırmızı kartla oyun dışı kaldı. Hakem Ahmet Çakar 6 da sarı kart gösterdi. Sezonun ilk kupası'nı Galatasaray Futbol Federasyonu Başkanı Senes Erzik'in elinden aldı

KUPA MUTLULUĞU Nefesleri kesen bir maçtan sonra 9 kişi kalmalarına rağmen Beşiktaş ile 2-2 berabere kalarak Türkiye Kupası'nı kazanan Galatasaraylı futbolcular coşkun bir sevinç yaşadılar. Kupayı Federasyon Başkanı Senes Erzik'in elinden alan sarı kırmızılılar taraftarlarının zafer şarkıları arasında mutluluklarını en büyüğünü yaşadılar. (İlyas NAMOĞLU)

MADİDA (Markayla)

STAT inonu
HAKEMLER Ahmet Çakar (★★★), Nurettin Dehmen (★★★), Muhittin Boşat(★★★)
BEŞİKTAŞ Bako (★)- Recep (★), K.Ali (★) (Dk.74 Metin ★), Ulvi (★), Kadir (★)- Ruzi (★), B.Turan (★) (Dk.62 Mrkela ★), Mehmet (★★), Mutlu (★)- Feyyaz (★★), Madida (★★★)
GALATASARAY Hayrettin (★★★)- Stumpf (★★), Falco (★★★), Bulent (★★★)- Yusuf (★★) (Dk.56 Sevket ★★), Suat (★★), Tugay (★★★), Erdal (★★★), Hamza (★★★)- Arif (★★★), Hakan (★★★★) (Dk.76 Uğur ★★)
GOLLER Dk 3 Hakan, Dk 26 Arif, Dk 43 Feyyaz, Dk 84 Ulvi
SARI KARTLAR B.Turan, K.Ali (Beşiktaş), Hayrettin, Erdal (Galatasaray)
KIRMIZI KART Dk 27 Suat, Dk 60 Falco, Dk 81 Kadir
SEYİRCİ- HASILAT 21 bin 582 kişi, 1 milyar 395 milyon 300 bin hasılat bıraktı.

GALATASARAY Türkiye Kupası'nın rövanş maçında ezeli rakibi Beşiktaş'la 2-2 berabere kalarak, sezonun ilk kupası'nı müzesine götürdü. Galatasaray'ın baskısı 3'üncü dakikada taraftarlara gol sevinci yaşattı. K.Ali'nin hatasını çok iyi değerlendiren golcu Hakan ceza alanına girer girmez çok sert vurdu. Bako elle müdahale etmesine rağmen top filelere gitti: 1-0

11'inci dakikada kazanılan serbest vuruşu Falco, pas olarak Tugay'a çıkardı. Tugay'ın 20 metreden sert vuruşu üst direği yalayarak auta çıktı. 14'üncü dakikada Arif'in derinleme pası ile ceza sahasına giren Tugay, Bako ile karşı karşıya kaldı. Vuruşunda tribünler ayağa kalktı fakat top direğin dibinden auta çıktı.

ÖLDÜRÜCÜ BASKI

Cim-bom'un öldürücü baskısı 26'ncı dakikada ikinci golü getirdi. Hamza'nın vuruşunda Bako topu elinden kaçırdı. Dönen topa Hakan vurdu, Bako zorla çelebildi. Yetişen Arif Galatasaray'ı 2-0 öne geçirdi. 43'ncü dakikada Mehmet'in vuruşunda top Galatasaray savunmasından döndü. yerden Feyyaz plase bir vuruşla skoru 2-1 yaptı. 84'üncü dakikada B.Metin'in ortaladığı topa iyi bir kafa vuruşu yapan Ulvi skoru eşitledi: 2-2

İsmail ER

MİLNE'YE DARBE

Beşiktaş Teknik Direktörü sakıtılı bir gün geçirdi. Beşiktaş yönetimi adına soyunma odasına giren Erhan Solu, sezon başından Mrkela'nın yönetim kurulunun kararı ile bu maçta oynatılmamasını Milne'den istedi. İngiliz hoca, önce kızdı ve "Benim işime karışmayınız." yanıtını verdi. İngiliz daha sonra kızara saygı duyduğunu belirterek, Kadir'i ilk 11'e aldı.

Alman hoca çok mutlu

FELDKAMP

"Kırmızı kartlar büyük sevinci yarım bıraktı"

GALATASARAY Teknik Direktörü **Feldkamp**, maç sonrasında "Böylesine güzel bir geceden aracığım zevki maalesef alamıyorum. Kırmızı kartlar ve sakatlıklar nedeniyle bazı futbolcularım Fenerbahçe maçında forma giyemeyecek. Beşiktaş'tan çok üstündük. Beşiktaş'a tarihi fark atardık" dedi.

KALLİ

MİLNE

İngiliz hoca ligde döndü

GORDON

"Bütün suç Bako'nunHatalı yediği gollerle yıkıldık"

MİLNE maç bitiminde uzun süre yedek kulübesinden kalkamadı. K.Ali ve Bako'ya sinirlenen Milne, yaptığı açıklamada "Bako yediği 2 hatalı golle bizi zor durumda bırakırken, K.Ali ise skoru 2-2 yapıp kaptırmasının altında bazı sorunlar yatıyor." dedi.

Güven TANER YAZIYOR

10'DA 10

GALATASARAY, Türkiye Kupası ndaki onuncu şampiyonluğunu ot üzerinden on alacak bir mücadele vererek kazandı. Kutlu olsun. Cim-bom, prese, çalımlı, hızlı, yardımlaşmaya ve özgüvene dayalı oyununda öyle bir tarz kurdu ki, Beşiktaş sayıca iki kişi fazla olmasına karşın, aradaki ürkütücü farkını kapayamadı.

Hakan'ın 1. dakikadaki golü, tam bir kontrataşıyan, muazzam, çalımlı ve dikkatsizdi. Beşiktaş hem bu erken golün, hem de rakibinin fizik ve moral gücünün ustalığı altında bemen ezildi. Savunma ve orta alan oyuncularının bulgun yapıları, topla oyalanmalarına, bu da rakibinin pres uygulamasında başarı sağlamasına yol açtı. Galatasaray, artık ve çalışkan ek **Hakan** ile Arif'in hızı sayesinde hızlı, çabuk bir orta alandan destek gören ve Beşiktaş savunma bölgesinde sık sık hata yapan

FİZİK GERLİK

G.Saray'ın hücum dikleyini Beşiktaş da uygulamak istiyordu ama bu *başarılı değildi. Madida, Stumpf* de mutlu bir mücadeleye girebildi de, ortağı **Feyyaz** bunu yapamadı. **Milne** onunu **Mrkela** yerine **Mutlu** de başlayarak orta alanda yeterince duyduğu enerjiyi artırmayı amaçladı, ama ek **Mutlu**'nun katkısı da yetmedi. Çünkü bu bölgede **Ruza** ile **B.Turan**, sol alanda **Kadir** çabukluklarını ve mücadelede sürekliliğ güçlerini yitirmiyordu. Özellikle sayfamız uç adamın fizik gerildiği, mücadelede Beşiktaş'ı G.Saray'ın gerisine düşüren ana nedendi.

Beşiktaş tüm bu yeteneklilere karşın, genel de pozisyonlar üretti. Eğer atabilseydi belki de kupayı kazanırdı. Ancak böyle bir kazanç elbi Beşiktaş taki önemli ünite eskimelerinin üstünü kapatamazdı. Zira sahadaki gerçekler, siyah beyazlı takımda geçmişte büyük işler başaran güçlerin artık ince yıpranduğını örtülemeyecek biçimde bir kez daha belgeledi.

Korkut GÖZE Yazıyor

KALLİ FARKI!

GORDON'un sahaya sürdüğü ilk 11'de savunma özellikli iki adamın işi neydi? Kadir ile dünen **Mutlu**'yu da orta sahanın soluna yerleştiren İngiliz neyi planlamıştı? Şaşırtıcı ki, Galatasaray'ın ilk maçta ki orta saha üstünlüğü, İngiliz'in gözünü pek kırpıtmış. **Mrkela** ve **Metin** gibi teknik ustalıklı, boğuşmaktan kaçan adamların yerleştirilmesi, **Gordon**, Alman modelini yerine fizik savaşı açıyordu. Diyordu, savaşa savaş... Üstelik ilk maçta son 10 dakikasının **B.Turan**'ın da İngiliz'in ilk onbirde sahaya sürdüğü bir başka savaşçıydı. Şimdi açık ve samimi konuşalım: **Milne**'nin fizik savaşındaki amaç, taktiklerini olabildiğince yumuşak mı, yoksa Galatasaray'ın en güçlü özelliğine karşı alınmış bir önlem mıydı? Eğer ikisiyse çok yanlış.

SAVAŞAN TAKIM

Gerçek şu ki, Galatasaray'a boğuşarak değil de savaşarak yenmek her hafta içinden bir rüyaydı. **Kalli**'nin düzeninde ilk maçın bazen iyi oynanmış, kalın çizgiler görünüyordu. **Feyyaz**'ı **Bülent** ile kontrol eden **Stumpf**'u **Madida**'ya kilitleyen ve **Yusuf**'u da **Şilo**'ya bağlayan **Kalli**, orta sahadaki 5 adamıyla ve de özellikle **Hakan**'ın Beşiktaş'ı rahatsız edince, ilk hata golu ardı ardına geldi. Beşiktaş, **Milne** de iyi yıllık hocalarından ve hiç bu maçta böylesine iki sıfır gole kalesinde görmedi. Demek ki, Alman'ın İngiliz arasındaki teknik, taktik karşı savaşında da **Kalli**'nin kalite farkı tartışılmazmış... Şimdi gelelim maçtaymışın diğer yüzüne... Kırmızı kartlar ardı ardına patlarken ve G.Saray birkaç dakika 9 kişi nin yalnızlığına bağlıkalarken, oyunda ne gibi farklılar gözlendi. G.Saray çok atlamla ve etkili bir oyun tekniğine üstünlüğünü onemli ölçüde yitirdi. Ve yine üç dakika

Kırmızı kart gören Suat ve Falco pazar günü oynayamayacak

FENER MAÇINDA YOKLAR

Statüye göre kırmızı kart görenler ilk resmi maçta oynayamıyor. Beşiktaşlı Kadi'de Trabzonspor'a karşı Cumartesi günü forma giyemeyecek

SUAT

GALATASARAY ile Beşiktaş arasındaki Türkiye Kupası finalinin rövanş maçında kırmızı kart gören 3 futbolcu, bu hafta sonu yapılacak lig maçlarında forma giyemeyecekler. Galatasaray'da Falco ve Suat Fenerbahçe'ye karşı, Beşiktaş'ta Kadir Trabzonspor'a karşı oynayamayacak. Statüye göre kırmızı kart görenler ilk resmi maçta oynayamıyor. Galatasaraylı iki futbolcunun kart cezalası olusu bu hafta sarı kırmızılı ekiple karşı karşıya gelecek Fenerbahçelileri memnun etti. Bir süre eksiği olan sarı lacivertliler "İş şimdi dengelendi" yorumunu yaptılar.

Fenerbahçeliyeri unutlandıran bir başka nokta da Galatasaray'ın golcüsü Hakan'ın sakatlanması idi. Maçı tamamlayamayan ve kupa törenine güçlükle çıkan Hakan, "Ayağımda çok fazla ağrı var. Doktorum ne der bilmiyorum. Ancak ne olursa olsun Fenerbahçe maçında sahaya çıkıp oynayacağım ve golumu atacağım." dedi.

Karşılaşmanın 26'ncı dakikasıydı. İlk dakikalarda tutuk görünenen Beşiktaş biraz canlanmıştı. Ancak, Galatasaray gene rakibinin üzerine indi. Önce Hamza vurdu. Bako elinden kaçırdı. Hakan tamamladı, gene Bako dan sekti. Arif boşta kalan topu filelere gönderdi. (Ahmet DEMİRTAŞ)

ÇAKAR

Fırat maçının hakemi **Ahmet Çakar** siyah beyazlı lar tarafından sıkıştırılırken sarı kırmızılı futbolcular tarafından alkışlandı. Beşiktaşlı futbolcular **Çakar**'ın tek hatasının uzatma dakikalarında oyatmadığını belirterken sarı kırmızılı futbolcular **Çakar**'ın kırmızı kartlarda hakklı olduğunu dem ürdüler.

Fiskos

Mesut Yılmaz'dan Hakan'a övgü

Şeref tribününde kupayı Galatasaraylı

Centilmen İngiliz

Beşiktaş'ın Teknik Direktörü

Sansürlü küfürler

Maçın başında perşembe gelen goller Beşiktaşlı futbolcuların sinirini iyice bozdu. İlk gol den sonra Bako ile Ruza hatalı olduğu için

Ne yaparsın sen?

Beşiktaş Antrenörü Şekuri Rişgen Galatasaray'ın atılığı gördüm

Fotoğraf: Bülent TUNCAY

Fenerbahçe'yi son 5 dakikada kazandığı iki golle yenip, TSYD Kupası'nı kazandılar

3-2

Kralı unutunca

Güzel maç

Ziya ŞENGÜL

28. sayfada

Şımardılar

Engin'e yazık oldu

Deniz GÖKÇE

28. sayfada

PENALTIDA ÖNEMLİ

3 dakikada Hakan'ın arttığı gol

Aşık, maça gelemedi!

Son Beşiktaş maçında sarı kaloverili bir grup taraftarın aleyhine yapılığı tezahüratın tekrarlanmasından çekinen Fenerbahçe Başkanı Metin Aşık uzun zamandan sonra ilk kez tribündeki yerini almadı

İsmail ER

28. sayfada

GALATASARAY'dan müthiş finiş

Zevkli, çekişmeli ve heyecanlı geçen 90 dakikada gollere imzasını atanlar Hakan, Falco (2), Tanju (Penaltı) ve Stoilov oldu. F.Bahçe'den Müjdat ve Engin kırmızı kart gördü.

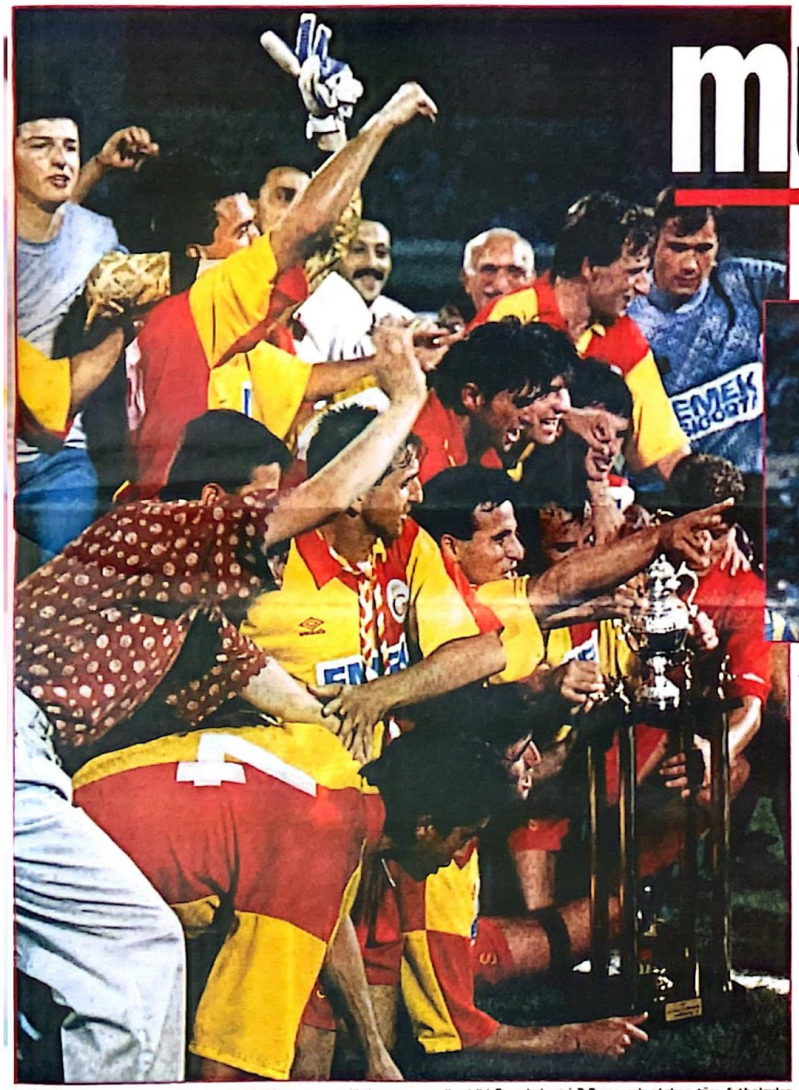

FENER PRESİNDE, CİMBOMLU Hakan, girdiği pozisyonlardan sadece birini gole çevirebildi. Miroslav ve Semih, bu futbolcuyu durdurmaya çalışırken zorlandılar. (Halil ÖZKAN)

STAT: İnönü
SEYİRCİ: HASILAT: 19 bin 851 kişi, 864 milyon 280 bin lira
HAKEMLER: Yusuf Namoğlu (★★★★) (Ahmet Çakar ★★), Sami Samar (★★), Orhan Erdemir (★★)
G.SARAY: Hayrettin (★★); Bülent (★★), Falco (★★★), Sevket (★★★)- İsmail (★★) (K.Mustafa ★★), Okan (★★), Bolic (★★) (Dk.52 Suat ★★), Tugay (★★★), Hamza (★★)- Erdal (★★) (Dk.46 Arif ★) (Dk.86 Tayfun), Hakan (★★)
F.BAHÇE: Engin (★★★★)- Müjdat (★★), Miroslav (★★), Semih (★★)- Stoilov (★★★), Oğuz (★★), Ümit (★★) (Dk.90 Altay), Novak (★) - Aykut (★) (İsmail ★★), Tanju (★), Rıdvan (★★) (Dk.86 Ilker)
GOLLER: Dk.3 Hakan, Dk.84 ve 90 Falco (G.Saray), Dk.35 Tanju (Pen.) Dk.45 Stoilov (F.Bahçe)
SARI KARTLAR: Müjdat, Stoilov, Aykut, Ümit (F.Bahçe), Tugay (G.Saray)
KIRMIZI KARTLAR: Tugay (G.Saray), Müjdat, Engin (F.Bahçe)

Ertuğrul AKÇAYLI

28. sayfada

BÜYÜK SEVİNÇ Galatasaray, 1992/93 sezonunun ilk kupasını, ezeli rakibi Fenerbahçe'yi 3-2 yenerek alırken tüm futbolcular ve trübünleri dolduran binlerce Galatasaray taraftarı haklı bir sevinç içindeydi. Zorlu ve zevkli geçen 90 dakika sonunda gülen taraf olan Galatasaray'a kupayı, TSYD Genel Başkanı Nezih Alkış verdi. (İlyas NAMOĞLU)

KALLİ: 'Kaleciler süperdi'

GALATASARAY Teknik Direktörü Feldkamp, sezonun ilk kupasını aldıktan sonra çok mutlu olduklarını belirterek, "Tüm oyuncularım canla başla mücadele ettiler. Hepsini kutluyorum. İki kaleci de süperdi. Fenerbahçe'de hazır sorunlar olduğunu duydum. Bunlar her takım da olabilir, doğaldır. Dünkü Beşiktaş karşısında izlediğim Fenerbahçe'nin bizim onumuzde böyle oynayacağını bilmiyordum" dedi. Verdiği futbolcularını ortaya koydukları oyundan dolayı teşekkür ederken, "Böyle prestij maçlarının lige yakın yapılmasını da doğru bulmuyorum. İki gün arka arkaya büyük maçlar oynamasına rağmen futbolcularım kondisyonlarının ne kadar iyi olduklarını gösterdiler. Kolay goller vermemize rağmen, yeteneklerini ve taktik disiplinlerini ortaya koydular. İyi maç oldu. Ancak, tek hataları kalan hataları ile oynamamaktı" dedi.

Güven TANER Yazıyor

Şanssızlık ve beceri

HEYECANI bol, pozisyonlarına göre golü kıt bir TSYD finali izledik. Galatasaray'da büyük çapta değişme, oyun temposundaki artış, Cimbom maçlarını daha çekişmeli, heyecanlı, sonuna her bölgesinde kıyasıya oynayan bir takım olarak izletiyor. Tüm bu pozitif özellikleriyle oynuş biçimi gol pozisyonlarında iyice yüz yüzesiyor. Bu da bizim, "Galatasaray'ın gücü, rakibinin değil kendi zaafıdır" yani "Bu oluşumu bozacak kadar iyi değildir" şeklindeki açıklamayı doğrulayan bir gerçekçilerden biri son yüzyıl beceriksizliği. Bu da, sezonun değil, ilkinin de futbolda her zaman önemli bir unsur olarak gördüğümüz şanssızlık.

Galatasaray maçın ilk yarısında şanslı olandı, ev sahibi Engin'in de aşırı atılarda golle tanışmasıydı. Sarı kırmızılıların dönemlerinde yorulduklarını zaman bile, oyun anlayışlarını başlangıçtaki disiplin içinde tutabilmeleri bir başka pozitif yanları olarak gösterilebilir.

MAÇ TERSİNE

Fenerbahçe'deki özellikler maçın önemli bir bölümünde Galatasaray'ın tam tersiydi. Özgüven yoktu, sarsılmışlığı vardı. Çünkü, oğlumlu seyirlikleriyle belgelenmiş oyun içinde bu açıdan dış takıcılık bir güç yok. Rıdvan ekibin kafası dikkat çekmeyen bir takım. Ilker ise kazanma cabası arayanlardan. Bu sağlanan Tanju, Aykut, Oğuz, Altay, Ümit, Semih, Miroslav ve Stoilov'un yer aldığı ilk onbir, Fenerbahçe'nin en iyi oyuncularından oluşuyordu. Ancak, bu onbir, Galatasaray'ın ilk onbirine göre daha zayıf bir takım. Bu nedenle, Fenerbahçe'nin ilk onbirinin, Galatasaray'ın ilk onbirini yenmesi gerekiyordu. Bu da olmadı.

Trabzon'dan siftah

▶ KAYSERİSPOR'U PENALTI ATIŞLARI SONRASINDA 5-4 YENİP KUPAYI ALDI

Sıcağa rağmen

Viktor gibisi yok

Orhan KAYNAR

Trabzonspor'u da Kayserispor'u da sıcak havada gösterdikleri performanslar oldukça kullanışlı gerektiğini inanılacak gibi değil ama kaleci Viktor tam 5 penaltı kurtardı.

28. sayfada

Bordo mavililer, TSYD Ankara Şubesi Kupası'nın finalinde Kayserispor karşısına 4 asından yoksun çıktı. Normal süre 1-1 sona erdi.

STAT: 19 Mayıs
HAKEMLER: Erman Toroğlu (★★★), Necmi Aktuna (★★★), Turgay Gudu (★★★)
TRABZONSPOR: Viktor (★★)- İsmail (★★), Kemal (★★), Hamdi (★★★)- Cem (★), (Dk.46 Yakup ★), Soner (★), (Dk.46 Erkan ★★), Turgut (★★), Abdullah (★★), Seyhmuz (★) Cyato (★★), Orhan (★★)
KAYSERİSPOR: Luguasiç (★★)- Mehmet (★★), (Dk.65 Ferhat ★), Demirovic (★★), Abdullah (★★)- B.Mehmet (★★★) Hamdi (★★★), Tahir (★★) (Dk.70 B.Hakan ★), Beyhan (★★), Özcan (★★)- Kemal (★) (Dk.46 Muammer ★), Salih (★★★)
GOLLER: Dk.39 Hamdi (Kayseri), Dk.52 Abdullah (Trabzon)
PENALTI ATIŞLARI: Kemal, Soner, Turgut, Abdullah, Seyhmuz (Trabzon), Kemal, Hamdi, Tahir, Özcan, Salih (Kayseri)

Trabzon'a 2 milyar

GÜLE GÜLE NAMOĞLU Milletvekili hakem Yusuf Namoğlu ile meslektaşı Özcan Dalın vedalaşması, geçenin duygu yüklü anlarındandı. (İlyas NAMOĞLU)

Serbest güreşte 3 altın, 4 bronz madalya kazandık

Yıldızlarımız

UNUTULMAZ sayfalar

EK:3 MART 2006

Hürriyet SÜPER SPOR

12 Nisan 1993 Pazartesi

F.BAHÇE- G.SARAY			HAKEMİN KARNESİ			BÜLENT.YAVUZ	
Oyun takip yeteneği	7					Kendine güven	7
Fizik kondisyonu	8					Zaman çalma ve sertliğe karşı aldığı önlemler	7
Futbolcuya yaklaşımı	6		Yardımcıları ile işbirliği	3		Oyuna hakimiyeti	6
Kritik durumlardaki tutumu	6		Kural ve avantaj uygulamaları	6		Yorum gücü	8
Disiplin cezası uygulaması	5		Gol kararlarındaki doğruluk	10		Tarafsızlık	8

Maçmetre

Topun oyunda kaldığı süre: 54.40
Korner: F.Bahçe: 8, G.Saray: 5
Şut: F.Bahçe: 6, G.Saray: 14
Faul: F.Bahçe: 17, G.Saray: 18
Ofsayt: F.Bahçe: 1, G.Saray: 5
Hatalı pas: F.Bahçe: 35, G.Saray: 34

SAVULUN CİMBOM GELİYOR

4-1

G.Saray, muhteşem oyunlarına bir yenisini daha ekledi ve lider oldu. Kupada Beşiktaş'tan sonra dün de ligde ezeli rakibi F.Bahçe'yi 10 kişi ile silindir gibi ezdi.

FAVORİ KAZANDI

Ziya ŞENGÜL

İNSAN mantıklı düşünecek olursa, bu maçın mutlak favorisi elbette bir Galatasaray olmalıydı. Çünkü son haftalarda oynanan maçlara göre Galatasaray, formunun zirvesinde ve maçlarını kazanan takımdı. Fenerbahçe ise, üst üste kaybeden, şampiyonluk ümidini matematiksel hesaplara bağlayan bir takımdı. Fenerbahçe tüm ümidini bu Galatasaray maçına bağlamıştı.

Gerçekçi olmak gerekirse Galatasaray'ın her yönüyle Fenerbahçe'den üstün değil, çok çok üstün olduğunu söylemeliyiz. Oyun anlayışı tam bir Avrupalı takım gibi. Gerektiği zaman presli oyunu seven, savunmasında az hata yapan, hücum bölgelerinde çoğalan taraf hep Galatasaray oldu. Gol becerilerine bakacak olursak, işte skor kendini gösteriyor.

HAVLU ATTILAR

Galatasaray, ilk yarıda ortaya koyduğu futbolla bu maçı rahat kazanacağı imajını bütün seyredenlere verdi. Maçın ilk golünü **Gütschow** atarken, Fener savunması bu golde yine bildiğimiz yanlışlar içindeydi. Bir kere Fenerbahçe en azından maçı kazanma amacına sahip değildi. **Tugay**'ın ve **Hakan**'ın birbirinden şık ve güzel golleri Fenerbahçe'nin bu maça havlu atmasına yetti de arttı bile.

Golcü **Tanju** bile penaltı kaçırırken adeta Fenerbahçe'nin bu maça ne kadar iyi hazırlandığını gösteriyordu! Fenerbahçe daha önce kupaya veda etmişti. Artık şampiyonluğa da veda ettiğini kolaylıkla söyleyebiliriz. Şimdi Fenerbahçe cephesinde bütün korkular sarınız önümüzdeki yıl Avrupa Kupaları'na katılamamak yolunda olacaktır. Çünkü Fener takımının bu havasıyla, bu futbol anlayışıyla, bu tüm yönetim tarzıyla fazla bir şey yapacağı yok.

PUAN DURUMU

TAKIMLAR	O	G	B	M	A	Y	P
G.SARAY	25	17	4	4	56	20	55
KOCAELİ	25	16	6	3	53	22	54
BEŞİKTAŞ	25	15	8	2	57	21	53
TRABZON	25	14	8	3	43	21	50
F.BAHÇE	25	15	4	6	62	31	49

GEÇİT YOK Galatasaray maçın büyük bölümünü 10 kişi oynamasına rağmen ezeli rakibi Fenerbahçe'yi 4-1 gibi farklı bir skorla devirmeyi başardı. Yaptığı presle Fenerbahçe'ye futbol oynama izni vermeyen Galatasaray'ın başarılı file bekçisi Hayrettin, sarı lacivertli forvetlere geçit vermedi. (İlyas NAMOĞLU)

PERDE ALMAN'DAN

Cimbom maça golle başladı. Gütschow'un 7'nci dakikada gelen vuruşu, Fener tribünlerine bomba gibi düştü. İlk yarının bitimine 2 dakika kala Mert, ikinci sarı kartla oyun dışı kaldı.

YAĞMUR GİBİ

İkinci yarıda gol yağmuru sürdü. Biri penaltıdan Tugay (2) ve Hakan'ın kafa golleri geldi. Fener'in tek sayısını kaydeden Tanju, bir penaltıyı Hayrettin'e teslim etti.

HAKEMLER: **Bülent Yavuz** (★★), **Sebahattin Dalgıç** (★), **Ali Kunak** (★★★)
F.BAHÇE: **Can** (★★)- **Nuri** (★★), **Semih** (★), **Şenol** (★★), **Ülken** (★) (Dk.46 **Turhan** ★★)- **İlker** (★★), **Oğuz** (★★★), **Gerson** (★★), **Novak** (★★)- **Ümit** (★★★), **Tanju** (★★)
GALATASARAY: **Hayrettin** (★★★)- **Mert** (★★), **Tugay** (★★★), **Stumpf** (★★★)- **Erdal** (★★★) (Dk.62 **Yusuf** ★★), **Bülent** (★★★), **Uğur** (★★★), **Gütschow** (★★★), **Hamza** (★★★)- **Arif** (★★★) (Dk.87 **İsmail**), **Hakan** (★★★★)
GOLLER: Dk.7 **Gütschow**, Dk.50 ve 75 (Penaltıdan) **Tugay**, Dk.57 **Hakan** (G.Saray), Dk.66 **Tanju**
SARI KARTLAR: **Gerson**, **Semih**, **Can** (F.Bahçe), **Erdal** (G.Saray)
KIRMIZI KART: Dk.43 **Mert** (G.Saray)
SEYİRCİ- HASILAT: **27.800- 2 milyar 700 milyon TL**

Temel OZALAK

▸▸ 28.saylada

MUHTEŞEM CİM BOM

Sonlu SARIALIOĞLU

■ Eğri oturup doğru konuşalım. Bu G.Saray'ı ne deniz alkışlasak azdır. Bin kere, onbin kere, yüzbin kere helal olsun. Herşeyden önce ölesiye mücadele ediyorlar. Terlerini son damlasına kadar akıtıyorlar. Yardımlaşma onlarda, özveri onlarda, hırs onlarda, inanç onlarda.

▸▸ 28. sayfada

OLMAZ OLSUN BÖYLE FENER

ACİZ FENER

Deniz GÖKÇE

■ Fenerbahçe, Galatasaray karşısında acz içinde kaldı ancak sahada bir de hakkında çok soru sorulabilecek hakem vardı. Mert'in oyundan atıldığı kritik dakikada bizce pozisyon pek ofsayt gözükmüyordu. Nitekim yan hakem de bayrağını kaldırmamıştı.

▸▸ 28. sayfada

Fiskos

PENALTI MI?

Arif, Fenerbahçe ceza alanı içinde Can tarafından yere indirildi. Masör Mehmet hemen sahaya daldı. Yerde kıvranan Arif, Masör Mehmet'e sordu: "Hakem penaltı verdi mi?" Mehmet "Evet" dedi. Kısa bir masajdan sonra Arif ayağa fırlayıverdi.

İYİ Kİ TANIYORMUŞ!

Hafta içinde Tanju gazetelere şöyle bir demeç verdi: "Hayrettin beni çok iyi tanır."

Tanju penaltı için topun başına geldiğinde Hayrettin, Tanju'ya "Atamayacaksın" dedi. Tanju güldü. Sonra topa vurdu. Hayrettin uçtu ve topu çeldi. Böylece kimin kimi daha çok tanıdığı da ortaya çıktı.

NE YAPTIN HAYRETTİN?

AŞIK; KENAR YÖNETİM UYUYOR

Fenerbahçe Kulubu Başkanı Metin Aşık, takımının yediği üçüncü golden sonra stadı bir anda terk etti. "Böyle futbolcular olmaz olsun" diyerek arabasına atladı ve uzaklaştı. Devre arasında da, "Kenar yönetim uyuyor. Kötü oynayan futbolcuyu değiştirmek zahmetine bile katlanmıyor" diye isyan etti.

VENGLOS: 'İSTİFA ETMEM'

Venglos'un yaptığı açıklama

▸ Denetçi'ye baskın
▸ Kalli zevkten dört köşe
▸ Star'ın çalımı
▸▸ 31. sayfada

Yenilmiyor, devrilmiyor, eksik kalsa bile bileği bükülmüyor

F.Bahçe nereye ?

Cim-Bom zirveye

Galatasaray	25	17	4	4	56	20	55
Kocaeli	25	16	6	3	53	22	54
Beşiktaş	25	15	8	2	57	21	53
Trabzon	25	14	8	3	43	21	50
F.Bahçe	25	15	4	6	62	31	49
Bursa	25	11	5	9	36	34	38
G.Birliği	25	8	7	10	31	42	31
Sarıyer	25	8	5	12	33	37	29
G.Antep	25	8	5	12	29	42	29
Altay	25	8	4	13	24	36	28

Hakan, kupadaki muhteşem futbolundan sonra dün de Fenerbahçe karşısında canını, dişine taktı, pres yaptı, pozisyon kovaladı ve Arif'in ortasında yine en yükseğe çıkarak ağları hayalandırdı (yanda) Sarı - Kırmızılılar dünkü F.Bahçe zaferinde dört kez böylesine büyük sevinç yaşadılar *(Fotoğraflar: Cüneyt ŞENGÜL - Fehmi ÖZGÜLER)*

G.Saray, F.Bahçe ile oynadı — İSLAM ÇUPİ — Yazısı 20. sayfada

Farklı olmak — ORHAN ALDİNÇ — Yazısı 20. sayfada

G.Saray haftaları — ERDOĞAN ŞENAY — Yazısı 20. sayfada

Azalırken çoğalmak — ALİ SİRMEN — Yazısı 20. sayfada

G.Saray ezip geçiyor 4-1

F.Bahçe önünde de Cim - Bom fırtına gibi esti. Maça, Gutschow'un golü ile başladı. Mert'in oyundan atılmasıyla bozulmadı. Tam tersine yeşil alanda büyüdü, devleşti, rakibini adeta ezdi, geçti. Tugay'la rahatladı. Hakan'ın kafa golüyle skoru 3 - 0 yaptı. Tugay'ın penaltısıyla Kupa sınavından sonra ligde de hedefine ulaştı ve liderliği kaptı

Sarı - Lacivertliler eksikti, moralsizdi. Erken gelen golle dağıldı. Bir türlü toparlanamadı. Novak ikinci yarı çalıştı, Tanju didindi. Sonuç ise değişmedi. F.Bahçe ikinci devre Tanju'nun ayağından önce penaltı kaçırdı. Ardından da yine Tanju'yla beklediği golü buldu. Fakat bu cılız çabalar yenilgiyi engelleyemedi

Tugay, Götz'ün boşluğunu liberoda fazlasıyla doldurdu. Hatta orta saha ve forvete de çıkışlarıyla destek verdi. Penaltıdan bir de gol atarak 90 dakikayı başarıyla tamamladı *(Fotoğraf: Cüneyt ŞENGÜL)*

Çöpe — BEDRİ KORAMAN — Yazısı 20. sayfada

Cim-Bom'da çifte bayram

Sarı - Kırmızılı takım üç gün içinde iki büyük zafer birden yaşadı. Türkiye Kupası'nı kazanan G.Saray dün de F.Bahçe'yi yenerek ligde büyük avantaj elde ederken, liderlik koltuğunun yeni sahibi oldu. Sarı kart gören Erdal Sarıyer'e karşı forma giyemeyecek

Halil ÖZER Yazısı 20. sayfada

F.Bahçe'nin sabrı taştı

1 Yöneticiler erken kaçtı

G.Saray'ın 3. golünden sonra Aşık ile yöneticiler stadı terk etti. Taraftarlar "Yönetim istifa, ruhsuzlar, Venglos evine" diye slogan attılar

2 Futbolcuları polis korudu

Maçtan sonra futbolcular polis eşliğinde evlerine gidebildi. Yönetim Venglos'un yerine takımı Kaner - Konca ikilisine teslim etmeyi kararlaştırdı

Yalçın TÜRK Yazısı 20. sayfada

HAKEMLER: Bülent Yavuz (★★), Sabahattin Dalgıç (★★), Ali Kunak (★★)
FENERBAHÇE: Can (★★) - İlker (★), Semih (★), Nuri (★★), Şenol (★) - Ümit (★), Oğuz (★), Gerson (★), Ülken (★) (Turan Dk. 46 (★) - Tanju (★), Novak (★★)
YEDEKLER: Alpay, Barış, Arif, İsmail
TEKNİK DİREKTÖR: Venglos (★)
GALATASARAY: Hayrettin (★★★) - Bülent (★★★★), Tugay (★★★★), Stumpf (★★) - Erdal (★★) (Yusuf Dk. 72 (★★), Mert (★), Uğur (★★), Gutschow (★★★), Hamza (★★) - Arif (★★★) (İsmail dk.88 ?), Hakan (★★★)
YEDEKLER: Nezihi, Şevket, Mustafa
TEKNİK DİREKTÖR: Feldkamp (★★★)

Gürcan BİLGİÇ Yazısı 20. sayfada

Beşiktaş'a son darbe

2-1

Trabzonspor karşısında Orhan'ın golüyle 1 - 0 yenik duruma düşen Siyah - Beyazlılar Feyyaz'ın penaltısıyla eşitliği sağladılar. Galibiyet için olağanüstü çalışmalarına rağmen Viktor'u aşamadılar. İkinci yarı Trabzonspor kazanma arzusunu 87. dakikada Cyzio'nun penaltısıyla süsledi, üç puanın sahibi oldu. Beşiktaş ise Türkiye Kupası'nda aldığı yaradan sonra bu kez de ligdeki liderlik koltuğunu kaptırdı

Trabzonspor'un Beşiktaş'ı devirerek zirve yarışına yeni bir hareket getirdiği karşılaşmadan ilginç bir mücadele. İki penaltı golünün kahramanı Cyzio ve Feyyaz 90 dakika boyunca da sık sık karşı karşıya geldi. (Hüseyin KIRCALI)

HAKEMLER: Sadık Deda (★★), İlhami Kaplan (★★★), Metin Suyabakan (★★★)
BEŞİKTAŞ: Bako (★) - Recep (★), K.Ali (★), Ulvi (★★), Mutlu (★★) - Rıza (★), Mehmet (★★), Sergen (★★) (B.Turan DK.79 (?), Mrkela (★) - Madida (★★) (B.Metin Dk.71 (★), Feyyaz (★)
YEDEKLER: K.Metin, Zeki, Şenol
TEKNİK DİREKTÖR: Gordon Milne (★)
TRABZONSPOR: Victor (★★) - Ogün (★★), Hamdi (★), Cyzio (★★★) - Lemi (★★), Yuri (★★), Abdullah (★) (K.Soner Dk.80 (★★), Ünal (★★), B.Soner (★) - Orhan (★★★), Hami (★★) (Kemal Dk.79 (?)
YEDEKLER: Ramazan, Turgut, Şeyhmus
TEKNİK DİREKTÖR: Georges Leekens (★★★)

Bilal MEŞE Yazısı 20. sayfada

Ayıp oluyor — TOGAY BAYATLI — Yazısı 20. sayfada

Derbi şoku — ATTİLA GÖKÇE — Yazısı 20. sayfada

Yanlışlar — ÖMER ÜRÜNDÜL — Yazısı 20. sayfada

Siyah - Beyazlı ekibin bu maç için büyük ümit bağladığı genç Sergen belki didindi, çalıştı, elinden geleni ortaya koydu ama bu, galibiyet için yeterli olmadı. Ünal ise orta alandaki etkili futboluyla rakip kalede zaman zaman tehlikeler yarattı. *(Fotoğraf: Yaşar SAYGI)*

ilan etti: 4-1

İSLAM ÇUPİ

MAÇIN TENKİDİ

G.Saray, F.Bahçe ile oynadı

İKİ takımın tarihinde Fenerbahçe için mutlak pes, Galatasaray için tartışmasız tam bir güç olan böyle bir derbi sahaya çok az gelmiştir.

Sarı - Kırmızılı takım dünkü büyük rekabetin her yönüyle büyük takımı olurken, Sarı - Lacivertliler rakibinin temposuna hiç bir yönden ayak uyduramayan ve her şeye teslim olmuş bir onbir hüviyetindeydi.

Galatasaray futbol anlayışı olarak hakimdi... Galatasaray hırs, ferdi ve kollektif kantarda rakibi ile tartışma götürmez bir ağırlıktı... Galatasaray hırs mücadele ve futbolun ayrıntı zenginliği bakımından Fenerbahçe'nin çok yukarısında bir çimen grafiği çizdi. Fenerbahçe sadece seyrettiği ve rakibiyle hiç bir üstünlük yumruğuna girmediği bir maçı açık farkla kaybetti.

★ ★ ★

Fenerbahçe, Trabzon ve Bursa maçlarını kaybettikten sonra hangi inanç, hangi takım bütünlüğü, hangi moral ve kendini dertop edecek bir motivasyonla Galatasaray maçını alabilecekti.. Aylardan beri düz koşudan başka hiç bir idman faaliyeti yapmamış Rıdvan'ın büyük maçtan önce koz olarak öne sürülmesi ve bu maçın belli olmuş sonucuna bir kahraman gibi eklenmesi çok demode olmuş ve futbolun gerçeğine hiç de uygun düşmeyen bir propaganda tarzıydı.

Galatasaray silindiri her ferdi ve her hattı ile bir de Türkiye Kupası'nı kazanmış bir onbir olarak Fenerbahçe maçının büyük stratejisini büyük bir özveri içinde yapar ve rakibine hiç bir saha parçasında hayat hakkı tanımazken, Fenerbahçe'nin bu maç için elinde koz diyebileceği nesi vardı.... Nuri, Semih, Novak, Şenol, İlker gibi bir eleman birikintisinden defansını mı, yoksa orta sahasını mı kuracağını bir türlü kestirememiş kalmış, iki usta ayağı Gerson ve Oğuz'la orta sahada girdiği tünellerde Galatasaray geri üçlüsünün tıkadığı bütün deliklerde hayat hakkı arayıp durmuştu. İlerde Tanju'ya bağlanan gol ümitleri kanatlardaki Ümit ve Novak etkisizliğiyle belki de Sarı - Lacivertli taraftarın tribünde yaktığı havai fişekler gibi çabuk biten bir ışık hüzmesinin ötesine geçemiyecekti.

★ ★ ★

Galatasaray önce karşısında Fenerbahçe'yi buldu. Onu sindirip bir kenara atışı kolay oldu. Hakan seyyar fiziğiyle, sağda, solda, ortada, hem kafasını, hem ayaklarını kullanarak Fenerbahçe orta sahasıyla defansının üstünde büyük bir etkinlikle dolaştı. Arif ve Gutschow bu pelte halinde yere serilen rakibin ölü bölgelerinde deparıyla şok vuruşlarıyla oyunu bitiren insanlar oldu.

Galatasaray bazen hakemi buldu karşısında. Mert'in atılışı futbolcu psikolojisi ile kuralları uygulayan hakem arasındaki büyük bir karar çelişkisiydi. Esas karar çelişkisi kural koyan UEFA ve FIFA masalarına kadar gidiyordu. Kırmızı ve sarı kartların futbolu ve futbolcuyu ne kadar ince idam ipi ilmiklerine soktuğu dünkü adam atılma olayında bir kere daha kendisini gündeme getirdi.

Galatasaray bir de on kişi kalma devresi geçirdi dünkü maçın ikinci yarısında. Ama on kişi kaldığı esnalarda hayrettir Fenerbahçe'den daha çok takım, daha büyük takımdı. Alabildiğine fark imkanının oluştuğu bu on kişilik Galatasaray açık farklı bir skoru ortaya koyarken attığından daha fazla golü de Fenerbahçe kalesinin dışına bırakmakla acaba tarihsel rakibi karşısında kendi kendini mi bağlamıştı ? 4 - 1'den sonra iki takımın arasında ne kadar amansız bir rekabet ve çekişme olursa olsun bu didişmenin içindeki duygu bahçesiydi.

Galatasaray'ın içeriye attıklarından fazlasını dışarıya göndermesi Fenerbahçe autlarında hangi müsamaha buketine sarıldığı belli olmayan bir Sarı - Kırmızılı gül demetiydi galiba.

F.Bahçe'nin sabrı taştı

Cyzio filelere gönderdi: 1 - 2

mazsa futbolun hakkı için var...

ERDOĞAN ŞENAY

MAÇIN TENKİDİ

G.Saray haftaları

KADIKÖY'de Galatasaray'ın çimende zevkle sergilediği bir **"futbol ve galibiyet"** şöleni vardı dün...

Futbolda **"Galatasaray haftaları"** adı altında gösteriler tertipleniyor adeta.. Son haftalardaki bütün maçlarını takip ettiğim Cim - Bom'un tek kelimeyle **"kafamdaki futbolu"** oynadığını zevkle belirtmeliyim.

Dünyayı sarıp sarmalayan bu sihir dolu futbol oyununda en önemli unsur onbir tane aynı maksatla düşünen, kenetlenen ve adeta bu gayeye ulaşabilmek için yaşayan adamları biraya getirmektir.

İşte Türkiye liglerinde bu tip adamlarla yarışan tek takımdır şu anda Galatasaray.

Defanstaki savunma bütünlüğü ve ataga çıkışlarındaki müthiş zamanlama...

Orta alandaki olağanüstü pres savaşı ve akıl dolu kontraatak planları..

Gol bölgelerindeki arayışlar, yan kulvarlardaki görev paylaşması ve golü yakalamak için yaratılan ani ve seri baskınlar..

Galatasaray'ın rakibini çökertmekte kullandığı futbol üslupları bunlar işte.

★ ★ ★

Fenerbahçe önündeki özellikli adamları işaretlersek lafa Hakan ile başlamak gerekir.

Dün peşine takıp oyun bölgesi içinde adeta dalga geçtiği Fenerbahçe savunmasının ipliğini pazara çıkardı Hakan...

Fiziğini en az futbol aklı kadar titizlikle kullanan ve rakibine attığı vücut çalımlarıyla bize mazideki santrafor fenomenlerini hatırlatan Hakan, dünkü oyunu ile Fenerbahçe'yi berhava eden en önemli Cim - Bom silahıydı sahada..

Arif de öyle.. Sağ ve sol kulvarlardaki ani çıkışlarıyla Fenerbahçe defansının aklını başından alan adam oluyordu çimende..

Tugay'ı da ayrı bir yere koymak gerekir dünkü Cim - Bom zaferinde. Orta sahada oyunu bir terazi hassasiyeti ile dengeleyen ve rakibi kendine göre en uygun bölgelere yönlendiren Tugay. Attığı süper golle de, kullandığı penaltı vuruşundaki sükunet ve zerafetiyle de Galatasaray'da anlamlı ustalığa doğru koşuyor.

★ ★ ★

Fenerbahçe için çok laf söylemeye gerek yok... **"Taşıma suyla değirmen çevirmeye çalışan"** bir **"kapalı gözlülüğün"** angaryacılığıyla oynuyorlar.

Yıllardır **"bu defansla yola çıkılmaz"** diye haykıran Bab - ı Ali kalemcileriyle adeta alay ediyor Fenerbahçe'nin transfer ulemaları !

Toplu savunma, kalabalık orta saha presi ve çabucak gol yollarına çıkma konusunda bir **"uygulama"** ve **"zamanlama dayağı"** yediler dün Galatasaray kramponlarından..

Hakem Bülent Yavuz'un mükemmel bir Cim - Bom atağına **"ofsayt teşhisi"** koyması ve bununla yetinmeyip Mert'i de kırmızı kartla oyun dışı etmesi dün Galatasaray adına bir handikap yaratabilirdi.

Nasıl verecekti bu rezalet kararın hesabını Bülent Yavuz ?

Neyse ki, Fenerbahçe'nin elini kaldıracak hali yoktu sahada da bu maskaralık kaynayıp gitti oyunun sonucuyla birlikte.

Özetle, Cim - Bom şampiyonluk yolunda anlamlı bir Fenerbahçe vizesi alırken, Fenerbahçe'yi de **"lige son"** mesajı taşıyan bir karanlığın içine doğru itiyordu.

turamıyoruz. Ama şampiyonluk için and içtik" dedi.

MAÇIN TENKİDİ

Derbi şoku

ATTİLA GÖKÇE

YILLAR var ki, İstanbul'da dışardan gelen hiç bir takıma galibiyet sevinci tattırmayan, onlardan yenilgi üzüntüsü görmeyen, kendi sahasının kralı Beşiktaş, dün elindeki son tacı da düşürüverdi. Hem de bir derbi şokuyla...

Trabzonspor maçının zorluğunu kabul edip, yine de sıkıntılı ama zor bir galibiyete hazırlananlar, dün İnönü Stadı'nda Beşiktaş'ın dakikalar geçtikce, fizik, teknik ve taktik çöküşünü görerek unuttukları üzüntülerle tanıştılar.

Maçın kalitesi düşüktü. Temposu düşüktü. Her iki takım da özellikle orta alanda yıldız futbolcuları ile hayal kırıklığı yarattı. Ne var ki, uç adamlarından daha dinamik, daha enerjik ve daha etkili olanlar Trabzonspor'daydı.

Trabzonspor, önce **Orhan** ile golü buldu, sonra da **Cyzio** 'nun ileri uca geçmesiyle galibiyeti sağlayan penaltıyı kazandı.

Beşiktaş sıkıntılarını artık gizleyemiyor. Bu takımın savunmada sıkıntısı var. **Gökhan** 'ın yokluğu bir yana **Recep** 'de de çözülmeler başladı. Bu takımın orta alanında iki uç sıkıntı yaşıyor. Biri kaptan **Rıza** öteki de **Mrkela** ... İkisi de kanatlardan oynayan Beşiktaş'ın artık kanatlarını kullanılmaz hale getiren oyuncular. Kaptan **Rıza** kendi karizması ile, **Mrkela** da **Gordon** 'un kredisi ile vazgeçilmez adam rolündeler. Hoş, onlar çıksa yerini kimlerin dolduracağı da belli değil.

Beşiktaş dördüncü şampiyonluk gibi Türkiye'de ulaşılmamış bir onura koşarken bu zaferin gerektirdiği bedelleri maalesef ödeyemiyor. Fizik yorgunluk Beşiktaş'ın sırtında bir kambur. Eksilenlerin yerine girenler yükü taşıyamıyor. Bu gidişle Beşiktaş dördüncü şampiyonluğa el sallıyabilir.

Trabzonspor dün önemli bir galibiyet aldı. Ama bu takımın da kusuru devamlılık faktörünün olmayışı. Dün sahada mücadele eden iki takım galiba, Galatasaray'a yol verdiler.

MAÇIN TENKİDİ

Yanlışlar

ÖMER ÜRÜNDÜL

DÜN gece İnönü Stadı'nda yanlışlar dizisi içindeki iki büyüğün düşük tempolu puan mücadelesini izledik. Kazançlı çıkan Trabzonspor oldu.

Öncelikle önemli bir konuyu tekrar vurgulamakta yarar görüyoruz. Türk futbolcusunun fizik gücü kesinlikle arka arkaya maç trafiğini kaldıracak düzeyde değil. Ligde bu istikrarı sağlayamadığımız sürece uluslararası alanda başarı beklemeyelim.

Beşiktaş ilk yarıda kaçırdığı goller yüzünden bir şok yenilgi aldı. Siyah - Beyazlılar alışılmış tempolarından uzak oldukları halde, bloklar arasındaki bağlantıları kopuk rakibi karşısında ilk 45 dakika çok pozisyon buldu. Bunlar kendi üretkenliklerinden değil de genelde Trabzon'un yanlış saha içi uygulamalarından kaynaklandı.

Beşiktaş'ın son haftalarda iyice kalıplaşmış oyun düzenindeki dün gece gördüğümüz tek değişkenlik Mrkela'nın zaman zaman yaptığı işe yaramayan kulvar değişikliği oldu. Takım olarak rakiplerinden daha uyumlu saha yayılışına sahip olmaları, yorulana kadar oyundaki dengeleri lehlerine çevirdi. Ancak fiziki düşüş başladıktan sonra gerekli tedbirleri alamayarak kendi alanlarında bıraktıkları genişlikten bu önemli maçı kaybettiler.

Trabzonspor da baştan aşağıya yanlışlar içindeydi. Defans orta saha bütünleşmesini sağlayamadılar. Devamlı kademe hataları yapmaları savunma güvencelerini olumsuz etkiledi. Kalelerine gelen her ölü topta adam paylaşamayarak büyük zafiyet gösterdiler. İlerde Orhan ve Hami'nin aralarında yardımlaşma olmayışı, geriden gelen arkadaşlarını bekleyip kollektif beraberlik sağlayamamaları hücum girişimlerinin dozajını düşürdü. Ayrıca deplasmanda skor avantajı elde etmişken kısa süre sonra kontraataktan defansta iki kişi yakalanıp gol yemeleri çağdaş futbolun kabul edemeyeceği bir düşünce eksikliğidir. Leekens'in Soner'le Rıza'nın koridorunu kapatması ve de geçte olsa Cyzio'yu ileriye sürmesi galibiyetin anahtarı oldu.

la bize mazideki santrafor fenomenlerini hatırlatan Hakan, dünkü oyunu ile Fenerbahçe'yi berhava eden en önemli Cim - Bom silahıydı sahada..

Arif de öyle.. Sağ ve sol kulvarlardaki kaynayıp gitti oyunun sonucuyla birlikte.

Özetle, Cim - Bom şampiyonluk yolunda anlamlı bir Fenerbahçe vizesi alırken, Fenerbahçe'yi de **"lige son"** mesajı taşıyan bir karanlığın içine doğru itiyordu.

Cim-Bom'da çifte bayram

GALATASARAY üç gün içinde ikinci bayramını kutladı.

Sarı - Kırmızılı takım Kupa'daki Beşiktaş zaferinden sonra ezeli rakibi Fenerbahçe'yi de farklı mağlup ederek ligde şampiyonluk yolunda büyük bir engeli aşmanın mutluluğunu ve de Beşiktaş'ın Trabzon'a yenilmesiyle liderliğe yükselmenin sevincini yaşadı.

Maç sonrası soyunma odasında herkes birbirini kucaklarken, Florya tesislerine gelen yüzlerce taraftar da futbolcuların sevincine tezahüratlarla ortak oldular. Futbolcular kalabalıktan evlerine gitmekte zorluk çektiler.

ERDAL YOK

Sarı - Kırmızılı takımın kaptanı **Erdal** Fenerbahçe maçında üst üste ikinci sarı kartını gördüğü için gelecek hafta takımındaki yerini alamayacak. **Erdal** , Sarıyer maçında forma giyemeyecek.

HAKEME BÜYÜK TEPKİ

Galatasaray yöneticileri hakem **Bülent Yavuz** 'u **Mert** 'i gereksiz yere oyundan attığı için ağır bir dille eleştirdiler. Başkan **Alp Yalman** , "Böyle haksızlık olmaz. Fenerbahçe'nin kazandığı penaltıda da hakem yanlış karar verdi" derken, yönetici **Mehmet Cansun** ,"Hakemin Allah belasını versin. Böyle saçma kararlar verilmez" diye konuştu. Futbol Şubesi Sorumlusu **Adnan Polat** da, "Bir de bana konuşuyorsun diyorlar. Böyle hakemler karşısında nasıl susayım" dedi.

PRİM 200 MİLYON PRİM

Sarı - Kırmızılı futbolculara Fenerbahçe galibiyetinden sonra toplam 200 milyon lira prim dağıtılacak. Yönetim kurulu bundan sonra oynanacak her maçta galibiyette takıma 200 milyon lira verileceğini ve şampiyonluk halinde de bu rakamın 5 milyar lira olacağını açıkladı.

KALLİ DE İSYAN ETTİ

Mert 'in atılmasıyla takımının on kişi kalmasına isyan eden Teknik Direktör **Feldkamp** , "Artık bir maçı da onbir kişi tamamlıyalım. Ama eksik kaldığımız zamanlarda bile Fenerbahçe'den çok daha iyiydik. Galibiyet hakkımızdı. Bu şekilde mücadele eden bütün futbolcularımı kutlarım" diye konuştu.

SPOR TOTO SONUÇLARI

1-2-1-2-1-1-1-2-0-1-2-1-2-0-1-1

SPOR LOTO SONUÇLARI

9-11-14-17-21-22-24-25

MAÇIN TENKİDİ

Çöpe

BEDRİ KORAMAN

Topu takipten aciz, futbol bilgisi eksik kameraman ve resim seçici (ne demekse) lere mahkum olarak çakılıp kaldığım naklen yayınlardan bir ay kopup, spor sayfalarında "ŞAMPİYON" "ŞAMPİYON" diye manşet üstüne manşet atılan, daha doğrusu YALAN ÜSTÜNE YALAN SATILAN şu FENERBAHÇE'yi bizzat sahada göreyim dedim.

Affedersiniz - çok ucuz bir laf, ama öyle oturuyor ki gerçeğe - göremedim ...

Aslında, ligde böyle bir takım yok galiba !

Ha, bir şeyi unutmamak lazım, ben bu mevsim ilk defa TV aracısız maç seyrettim.

Bu yüzden sözlerimi fazla ciddiye almayanlara kızmam. Onlar da şu sözlerime kızmasınlar:

Üç dört futbolcu dışındakileri çöpe atarak bu Fenerbahçe'yi yeniden kursunlar. Basının köşe başlarını taraftar kalemler ve sekreterlerle doldurarak, okuyucu ve seyirci dalkavukluğu yapmak, palavradan ŞAMPİYONLUK şarkıları söylemek her şeye yetmiyor. Futbol sahada oynanıyor.

İşte görüyorsunuz imdat penaltıları da yetmiyor!..

Rahmetli ŞÜKRÜ GÜLESİN, Türkiye'de her doğan çocuk Fenerli doğar, sonra dağılım olur derdi.

Bu söz üç beş yıldır çöpe atıldı, haberiniz ola!..

yen oyuncuyu kandıramadı. **Rıdvan** oynamamak için ödün vermezken, "Ben sadece moral vermek için kampa girdim. Hazır değilim" dedi. Maç 4 - 1 olduktan sonra Galatasaray seyircisi "Rıdvan sahaya" diye tempo tuttu.

sislerden çıkartıldı.

POLİS EVLERİNE GÖTÜRDÜ

Fenerbahçeli futbolcuları evlerine polisler götürdü. Her futbolcunun arabasına bir memur bindi ve oyuncular antrenman sahasında ayrılabildi.

ALİ SİRMEN

MAÇIN TENKİDİ

Azalırken çoğalmak

OLMADI Bülent Yavuz.. İyi niyetle sürdürdüğü bir derbi maçında Mert'e gösterilen kırmızı kart olmadı.. Harekette kasıt olup olmadığı çok kuşku götürürdü. Çok heyecanlı ve çok gürültülü bir ortamda sıkışık bir pozisyonda vurulan bir şut yüzünden kırmızı kart göstererek şampiyonluğa oynayan bir takımın yazgısıyla böyle oynanmaz.

Oysa çok güzel, heyecanlı, bol pozisyonlu bir derbi maçıydı. Galatasaray Novak'ı Bülent, Gerson'u Mert, Tanju'yu Stumpf, Oğuz'u Uğur'la kilitlemeye çalışıyor, Tugay'ı da libero oynatıyordu. İleride ise Hakan yine tek başına mükemmel bir forvet görünümündeydi. Nitekim gol de Hakan'ın klası ve enerjisine, Gutschow'un hünerinin eklenmesiyle erken geldi. Ama aynı Gutschow bu golden sonra iki tane büyük pozisyon kaçırdı.

Fener savunması Arif, Hamza, Hakan, Gutschow karşısında çabuk dağıldı. Özellikle Semih'in Hakan karşısında tutunamaması yüzünden Cim - Bom bir çok net pozisyon buldu.

İkinci yarı on kişi kalan Galatasaray azaldıkça coşma geleneğine uygun olarak oyuna fırtına gibi girdi ve birbiri üzerine pozisyonlar yakaladı. Ama gol bir serbest atıştan geldi. Gutschow'un topla gole giderken düşürülmesinde (bu pozisyonda kart gerekmiyor muydu acaba sayın Yavuz) kazanılan frikiği Tugay muhteşem bir şutla gole çevirdi ve bundan biraz sonra iyice dağılan Fenerbahçe karşısında canını dişine takarak oynayan Galatasaray Hakan'ın kafasından üçüncü golü kazandı.

Oyunun en şaşılacak yönü Fenerbahçe'nin on kişi kalmış rakibi karşısında bastıracağı yerde daha durgun bir görüntüye bürünmesiydi. Bununla birlikte Fenerbahçeliler sol kanattan yaptıkları akınlarla Galatasaray'ın defansının sağ kanadının eksikliği dolayısıyla aksaması yüzünden büyük tehlikeler yarattılar. Tanju'nun attığı, Hayrettin'in kurtardığı penaltı ve yine Tanju'nun attığı golde de pozisyonlar hep bu kanattan doğdu. Ancak eksik Galatasaray rakibi karşısında canlı, diri bir oyunla galibiyeti korumaya ve şampiyonluğu kovamalamaya devam etmeye kararlıydı.

Nitekim öyle de oldu ve kontrataklarıyla Fener defansını allak bullak eden Cim - Bom, Arif'in Can tarafından düşürülmesiyle bir de penaltı ve Tugay'ın ayağından gol buldu ve ezeli rakibini eze eze yendi. Galatasaray iki büyük derbi maçında kırmızı kartlarla azaldıkça tempo ve pres olarak çoğalıyor. Bravo Cim - Bom.

At yarışları sonuçları

1. KOŞU: 3-1-2-4 Feriştah - Canavar - Balins - Mariana 0.59/91 1b 4b uzak 3'e gny: 1.40

2. KOŞU: 1-5-2-3 Magic Boy - My Serenade - Selçuk Alagöz - Eda 0.54/54 2b uzak uzak 1'e gny: 1.50

3. KOŞU: 2-5-6-1 Tycoon 1 - Calandra - Sun Princess - Saratoga 1.24/88 1b 2.5b burun 2'ye gny: 8.30 ikili 2/5'ler: 23.40

4. KOŞU: 7-3-2-5 Çerkezkızı - Bozkurt - Mutişcan - Ulubey 1.35/30 3b boyun 1/2b 7'ye gny: 6.70

5. KOŞU: 7-4-6-2 Mertbey - Hugo - Lonely Eagle - Aristo 1.37/42 1.5b uzak 1b 7'ye gny: 5.70 ikili 4/7'ler: 7.70

6. KOŞU: 13-5-17-15 Sedam - Kralbatur - Hakanhan - Mutişkan 1.54/56 burun baş uzak 13'e gny: 8.65 pls: 1.85 1.30 1.65 ikili 5/13'ler: 17.20

7. KOŞU: 8-5-13-6 Uçarı - Emrecan - Quetta Star - Dare Devil 2.05/45 boyun 1/2b 1b 8'e gny: 5.55 pls: 1.50 1.55 7.20 ikili 5/8'ler: 12.70

Üçlü bahis: Sıralı: 356.450
Karışık: 31.400
Sıralı bahis: 94.450
Tabela bahis: Sıralı: 541.000
Karışık: 21.250
Üçlü ganyan: 156.300
Sıralı Bahis: 3.516.450

Makinalara göre altılı: 87.500.000 liradır.

Altılı ganyan: 1-2-7-7-13-8
Altılı tevzii: 4.282.420.771 liradır.

1 Kongre kararı alındı

2 Seçim heyecanı başladı

3 Operasyon gündeme geldi

Metin Aşık yeni yönetimle, yepyeni bir takım kuracak

F.Bahçe sil baştan

TANJU — Kralın, G.Saray maçının iyilerinden olmasına rağmen, gönderilmesi düşünülenlerin arasında yer alması şaşkınlık yarattı

RIDVAN — F.Bahçe'de sakatlığı nedeniyle uzun süre takımdan uzak kalan Rıdvan, önümüzdeki haftalarda son şansını kullanacak

Transferi düşünülenler

Beşiktaşlı Sergen, Trabzonsporlu Abdullah ve Orhan, Bursasporlu Feti, Samsunsporlu Müjdat ve Ertuğrul, Karşıyakalı Yusuf, Karabüklü K.Fikret, Zeytinburnulu Saffet, Balıkesirsporlu Emre

Takımda kalacaklar

Oğuz (Sözleşmesi sürüyor), Aykut (Sözleşmesi sürüyor), İlker (Sözleşmesi sürüyor), Nuri (Sözleşmesi uzatılacak), Engin (Sözleşmesi uzatılacak), Altay (Sözleşmesi sürüyor),Ülken,Arif (Sözleşmesi sürüyor)

F.Bahçeli taraftarların Dereağzı'na yaptığı saldırı keyifleri iyice kaçırdı **(Fotoğraf: Cüneyt ŞENGÜL)**

BİR UYARI
Savaşan F.Bahçe

ÖMER ÜRÜNDÜL

FENERBAHÇE son yıllarda ligde ve Avrupa Kupaları'nda bir türlü başarılı olamıyor. Bitmeyen idari hataların yarattığı otorite boşluğu ve yanlış transfer

● Devamı S.22,S.7'de

G.Saray bozgunu F.Bahçe'de köklü bir operasyonu gündeme getirdi. Metin Aşık yönetimi dün gece yaptığı toplantıda olağanüstü kongre kararı aldı. Sarı - Lacivertli yönetim futbol takımının başarısız sonuçlarının kendilerine fatura edilmesi üzerine 15 Mayıs'ta genel kurul yapılmasını kararlaştırdı. Gerekli çoğunluk sağlanamazsa olağanüstü kongre 22 Mayıs 1993'de gerçekleştirilecek

Metin Aşık olağanüstü genel kurulda yeni oluşturacağı yönetimle göreve tekrar gelirse teknik kadro ile birlikte futbol takımını da yenileyecek. 12 futbolcu gözden çıkarılacak. Bu listede Rıdvan ve Tanju gibi futbolcular da yer alacak. Kaptan Müjdat'a jubile yapılacak. Hakan, İsmail, Semih, Şenol, Turhan, Novak, Ümit, Gerson ve Stoilov yeni sezonda satılacak

Gürcan BİLGİÇ Yazısı 22. sayfada

G.Saray'da çifte kutlama

Sarı - Kırmızılılar, Türkiye Kupası'nın ardından F.Bahçe'yi de devirmenin keyfini bir gece kulübünde doyasıya yaşadılar. Teknik Direktör Feldkamp ilk kez fubolcular için içki yasağını kaldırırken, Sulukule'den getirtilen dansözler geceye renk kattılar. Yöneticiler, eğlence başladıktan sonra gazetecilerin fotoğraf çekmesine de izin vermediler

G.Saraylı futbolcular şimdiye kadar karşılarına çıkan en kötü F.Bahçe ile mücadele ettiklerini belirtirlerken, rakibin en başarılı oyuncusunu Tanju olarak ilan ettiler. Ayrıca, oyuncular bundan böyle Tugay'ın liberoda yer almasını istediler. Yöneticiler de hakemleri protesto etmek için kırmızı kart gören futbolculara para cezası vermemeyi kararlaştırdılar

Halil ÖZER Yazısı 21. sayfada

G.Saray, Türkiye Kupası ve F.Bahçe zaferini birlikte kutladı. Sarı - Kırmızılılar Feldkamp'ın izniyle içki içtiler, göbek attılar, kurtlarını döktüler. Hamza, Arif ve Hakan'ın yanı sıra, forma giyeceği günleri hasretle bekleyen Okan da gençlerin keyfine katıldı. Bir köşede de Tugay, F.Bahçe maçında başarıyla yerini doldurduğu Götz ve G.Saray bayraklarıyla poz verdi **(Fotoğraflar: Murad SEZER)**

PAZARIN ERTESİ
İSLAM ÇUPİ

Ligde arapsaçı modası

TÜRKİYE liginin bitime çok az kala tepesindeki saç lülesini acemi bir berber koltuğuna oturtması Türk insanının herşeye rötarlı giden hantallığının tabii bir sonucu mudur ? Her işte oldu-

● Devamı S.21,S.2'de

Beşiktaş'ta esmer günler

Milne'e B.Ali baskısı

Beşiktaş Yönetimi B. Ali'nin kalan beş lig maçında oynatılması için teknik kadroya baskı yapacak. Siyah - Beyazlı yöneticiler "Metin, Ali, Feyyaz üçlüsünü mutlaka biraraya getirmeliyiz " dediler

ALİ

● Yazısı 22. sayfada

Siyah - Beyazlı ekibin Trabzonspor'a yenilerek liderliği kaptırması ortalığı karıştırdı. Asbaşkan Akdil "Başarısız sonuçlar sonrası sakatlıkların ardına sığınmak yanlış" derken, 2.Başkan Belgin "Takımda kondisyon düşüklüğü var. Bu tempoda şampiyon olmamız çok zor" diye konuştu

Başkan Süleyman Seba Beşiktaş'ın matematiksel olarak şampiyonluk şansının halen sürdüğünü belirtirken, Şevket Belgin Mrkela ile Bako'yu eleştiri yağmuruna tuttu. Belgin "Bako tam bir deli. Hatalı gol yiyor. Riskli oynuyor. Mrkela da tam bir felaket. K.Ali ise son iki maçta bizi yaktı. Takımda savaşan futbolcu yok " dedi

Bilal MEŞE Yazısı 22. sayfada

Trabzon, Beşiktaş galibiyetiyle hayata döndü. Ünal omuzlarda yükselirken bir anlamda yarışa yeniden dönmenin zevkini yaşıyordu.. Bu mutluluk Başkan Sadri Şener'in katıldığı İstanbul gecelerinde de sürdü

Darbeci Trabzon !

Körfez'in hedefi F.BAHÇE

Trabzonspor, ardından da Bursaspor'u deviren ve zirvede ikinci sıraya yerleşen Kocaelispor, bu kez de F.Bahçe'yi gözüne kestirdi. Teknik Direktör Kurtar, "Şampiyonluk yarışından kopmamak için F.Bahçe'yi mutlaka yenmeliyiz" dedi. Bursaspor galibiyetine yönetim 10 milyon prim verdi

Kurtar, Bursa maçının sonunu zor getirdi

● Yazısı 22. sayfada

Şener'den genel af

Trabzonspor'da Beşiktaş galibiyeti ile iç barış sağlanırken, Başkan Sadri Şener, Kocaeli yenilgisi nedeniyle verilen 6'şar milyonluk cezayı affetti ve 35'er milyon lira ekstra prim dağıtmayı kararlaştırdı. Şener futbolcularla yaptığı konuşmada "Şampiyonluk yolunda büyük bir adım attınız. Bu çıkışınızı sürdürmenizi istiyorum" dedi

● Yazısı 21. sayfada

Bordo - Mavili Kulüp bu sezon üç büyüklerin korkulu rüyası oldu. Trabzonspor önce F.Bahçe'yi, ardından da Beşiktaş'ı İstanbul'da yenerek liderlik koltuğundan indirdi. Bordo - Mavililer ligin ikinci yarısında da G.Saray'ı Trabzon'da 1-0 yenmeyi başardılar. Trabzonspor ayrıca Beşiktaş galibiyetiyle de 10 yıllık hasretini dindirdi

Ediz SIRAPINAR Yazısı 21. sayfada

Cim-Bom hasret giderdi

G.Saray'ın 521 gün süren lig liderliği hasreti, F.Bahçe galibiyeti ve Beşiktaş'ın yenilgisiyle sona erdi. 1991 - 92 sezonunun ikinci haftasında A.Gücü'nü yenerek tahta oturan Sarı - Kırmızılılar, bir hafta sonra G.Birliği ile berabere kalarak liderliği Beşiktaş'a teslim etmişti

● Yazısı 21. sayfada

Sporda G.Saray haftası

Sarı - Kırmızılılar, futboldaki başarılarının yanı sıra voleybol ve basketbolda da kupa sevinci yaşadılar. Voleybolda Arçelik'i devirerek Başbakanlık Kupası'nı müzesine götüren Galatasaray, Bayanlar Basketbol Ligi'nde de üst üste dördüncü kez şampiyonluğa ulaştı

● Yazısı 21. sayfada

Mert'e 2 maç ceza

Fenerbahçe maçında çift sarı kartla hakem Bülent Yavuz tarafından oyundan atılan Galatasaraylı Mert'in, yan hakem Sebahaddin Dalgıç'a küfür etmesi ve tükürmesi nedeniyle Disiplin Kurulu'na sevkedileceği ve bu futbolcuya iki maç ceza verileceği bildirildi

● Yazısı 21. sayfada

Hürriyet
SÜPER SPOR
31 Mayıs 1993 Pazartesi

MUTLULUĞUN MACERASI

Doğan KOLOĞLU

Sporda sevgi bulamayanlar, ortamı şike pazarlığına bırakıyor. Bir haftadır bu tür şantlanmalar bizi de şaşırtıyor, dengesiz duruşlarıyla boğuyor. Ankaragücü'nün farklı galibiyeti oynadığı oyunun karşılığıdır. Rakibini şike yaptı diye suçlayacak bir belgeye sahip değiliz.

19. sayfada

GÜZEL VE ÇİRKİN!

Erol YAŞAR

Ankaragücü şike mi yaptı, iddia! Çünkü gücü bu kadardı. Kükremiş bir aslan görünüşü yaratacağı fazla bir şey yoktu. Cimbom farkı yeterli görmeseydi, düzineyi bulması hiç de zor olmayacaktı. Öyle ise çirkinlikleri bir tarafa bırakıp, güzeli ve Galatasaray'ın muhteşem futbolunu alkışlayalım.

19. sayfada

KAKAVAN VE BOLAT

Deniz GÖKÇE

Biz Galatasaraylar Beşiktaş maçını Beşiktaşlı kazansaydı mı düşünürdük. Maçtan sonra da Galatasaray galibiyeti kazanan taraftardı diye yazdık. Ancak 'kakavan' insan ile 'bolluk' Adnan'ın maç öncesi saçmaları sonucu Türkiye'de büyük takım kalmamış, sadece çok maç kazanan takım kalmıştır.

19. sayfada

GÖNÜLLERİN ŞAMPİYONU

Meriç ENERCAN

Galatasaray, Ankara'da süper skor ile şampiyonluğu yaşadı. Yan etkenler ne olursa olsun, bazı kişiler ayıplar ile baştasa kalıp kendi vicdanları ile hesaplaşacaktır. Gün Galatasaray'ındır. Ve dün izlediğim Galatasaray sadece ligin ve kupanın değil, futbolu seven herkesin gerçek gönül şampiyonudur.

19. sayfada

Başkent'te Ankaragücü'nü gole boğup, mutlu sona ulaştılar

G.SARAY ŞAMPİYON

8-0

Taraftarlarını çılgınca sevince boğan sarı kırmızılı takımın 4 yıllık hasreti böylece sona erdi

ALEV TOPU GİBİ YAKTI

Cimbom, bir alev topu gibi düştüğü Ankara'da, değdiği heryeri yakıp, hırsını, inancını, emeğini, alın terini, tarihe yazan bir sonuç kazandı ve A.Gücü'ne attığı 8 golle, oynadığı "şampiyonluk valsi" ile sevince boğuldu

GOLLERİN İSİM BABALARI

Sarı kırmızılılar maça fırtına gibi girdi. İlk 10 dakikada 2 farka, ilk yarı sonunda ise 5 farka ulaştılar. Gol sağamadığı ikinci yarıda da sürdü. Goller Arif (2), Falko (2), Gutschow (3) ve Hakan'dan geldi.

Yusuf KOBAL

19. sayfada

PUAN DURUMU

TAKIMLAR	O	G	B	M	A	Y	P
G.SARAY	30	20	6	4	74	21	66
BEŞİKTAŞ	30	19	9	2	68	23	66
TRABZON	30	17	9	4	57	27	60
KOCAELİ	30	17	8	5	56	30	59
F.BAHÇE	30	18	4	8	75	41	58
BURSA	30	12	6	12	41	42	42
ALTAY	30	11	4	15	34	40	37
A.GÜCÜ	30	11	4	15	40	59	37
SARIYER	30	10	5	15	39	45	35
G.ANTEP	30	10	5	15	40	56	35
G.BİRLİĞİ	30	9	8	13	42	59	35
KAYSERİ	30	7	11	12	26	39	32
K.YAKA	30	7	9	14	36	54	30

Küme düşenler

BAKIRKÖY	30	8	5	17	36	48	29
AYDIN	30	6	9	15	23	50	27
KONYA	30	2	10	18	29	85	16

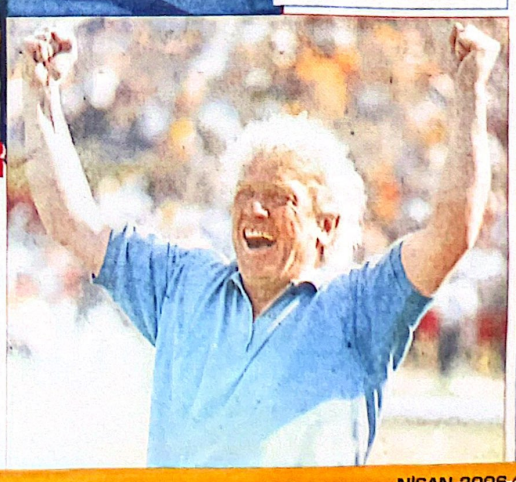

ŞAMPİYONLUK BÖYLE KUTLANIR

Elbette onlar sevinecek. Elbette onlar coşacak. Elbette onlar yeri göğü "Şampiyon" diye inletecek. Dile kolay, tam 30 haftadır süregelen zorlu maraton sonunda şampiyonluk denen sevgili ile kucaklaşmak. Ligin son haftasına dek atbaşı süren bu yarışı Ankaragücü'nü deplasmanda gole boğarak, büyük bir zaferle noktalayan sarı kırmızılı futbolcuların ve teknik adamların coşkuları gerçekten görülmeye değerdi. Soyunma odası "En büyük Cim Bom" diye inlerken, Türkiye'deki ilk sezonunda 3 kupa kazanan Kalli, mutluluktan adeta sarhoştu. Falko ile Tugay'ın şampiyonluk dansı ise, bu büyük zaferin en güzel sevinç tablosuydu. Kısaca çalıştılar, son da kikaya dek mücadele ettiler ve doyasıya zaferi kutladılar. (Ruşen GÜVEN- Murat ÖZVER)

G.SARAY ZAFERİNDEN FOTOĞRAFLAR ▶ 23. sayfada

TRABZON VE KOCAELİ UEFA KUPASI'NDA

FENER AVRUPA'YA ÇIKAMADI

Dün oynanan maçlarla tamamlanan birinci Türkiye Ligini 3'üncü ve 4'üncü

1'İNCİ LİG E HOŞGELDİNİZ

2'nci Lig Play-off maçları dün oynanan karşılaşmalarla tamamlandı. Samsunspor

Şampiyonluğu, zaferi, gururu Cim-Bom kaptı, Kartal'a hüzün kaldı

TAKIMLAR	O	G	B	M	A	Y	P
G.Saray	30	20	6	4	74	21	66
Beşiktaş	30	19	9	2	68	23	66
Trabzon	30	17	9	4	57	27	60

G.Sarayl futbolcular maç sonası soyunma odasında şampiyonluğun sevincini coşkulu içkiyle yaşarlarken: "En büyük fenerbahçeli yok" diye bereya herkes: Hakanın son dakikadaki sonu ile Fagny'ı Götz şampiyonluk vuruşu

Anormal bir şey
ZEKİ ÇOL
Yazısı 23. sayfada

Şahane G.Saray
TANKUT ANTİKACIOĞLU
Yazısı 23. sayfada

Müthiş start
ÖMER ÜRÜNDÜL
Yazısı 19. sayfada

İşte kral, işte G.Saray

8-0

GOLLER ZİNCİRİ
- Dk.6: ..... Arif
- Dk.9: ..... Götz
- Dk.29: ..... Gutschow
- Dk.33: ..... Gutschow
- Dk.58: ..... Gutschow
- Dk.47: ..... Hakan
- Dk.49: ..... Arif
- Dk.68: ..... Götz

Galatasaraylı futbolcular şampiyonluklarını Ankara'dan İstanbul'a dönerken yerden binlerce metre yükseklikte açıklı şampanya içip, kadeh kaldırarak kutladılar. İstanbul'da ise taraftarlar Hakan'ı omuzlarına alarak taşıdılar

Kaptan Erdal ile G.Saray'ın Alman patronu Stumpf Ankara 19 Mayıs Stadı'nda şeref turu atıyor (Fotoğraflar: Yaşar SAYDI, Selçuk MUMCU, Mihri BAĞRIAÇIK)

Uykusuz geceler, yorgun günler geride kaldı. Hatalar, aylar süren lig mücadelesi G.Saray'ın şampiyonluğu ile sona erdi. Ligin son haftasında, son sınavında A.Gücü'nü, Ankara'da 8-0 devirren G.Saray, 5 yıl aradan sonra şampiyonluğu kucaklarken, 9.lig kupasını da müzesine taşıdı. Cim - Bom ilk yarım saatte yüksek tempolu futbolu ile farklı galibiyeti yakaladı. Orta sahada A.Gücü rakibine direnemeyince farklı skor da kolay oluştu. Karşılaşmanın gollerini Arif (2), Götz (2), Gutschow (3) ve Hakan attı

Ahlis TÜRKER Yazısı 19. sayfada

HAKEMLER: Ünsal Çimen (★★), Hakı Öncül (★★), Müstir Tokpak (★★)
ANKARAGÜCÜ: Zalad (★)(Arif Dk.46 (★), Hayati (★), Serhat (★), Bahattin (★), Tu rık (★) - Hayrettin (★), Tuner (★) (K.Hr kan Dk.52 (★), Ergan (★), Cengiz (★) Sabotiç (★), B.Hakan (★)
YEDEKLER: Erhan, Fikret, Mehmet
ANTRENÖR: Cevat İrez (★)
GALATASARAY: Hayrettin (★★★) - Bülen (★★★), Stumpf (★★★), Mert (★★★) Uğur (★★★), Turgay (★★★★), Gün (★★★), Hamza (★★★★) - Ari (★★★★) (Erdal Dk.81 (?), Haka (★★★★), Gutschow (★★★★) (Yusu Dk.76 (★★)
YEDEKLER: Nezihi, Sevket, Mustafa
TEKNİK DİREKTÖR: Karlheinz Feldkam (★★★★)

Cim-Bom şöleni başladı

Yer sarı, gök kırmızı

G.Saray'ın şampiyon olmasından sonra San - Kırmızılı futbolcular Ankara 19 Mayıs Stadı'nda taraftarları ile haklı zaferi çılgın gibi kutlarlarken, çok sayıda G.Sarayh da sokaklara çıkarak, şampiyonluğu doyasıya yaşadılar

Zalad'a büyük suçlama

İlk yarıda Ankaragücü kalesini koruyan ve 5 gol yiyen Zalad'ı takım arkadaşları suçladı. Ankaragücülü futbolcular yenilginin nedeni olarak Zalad'ı gösterirlerken, Serhat bu futbolcunun takımın kaderiyle oynadığını ileri sürdü

Necmi KEPCETUTAN Yazısı 23. sayfada

Hakan fenalık geçirdi

Maçtan sonra yaşanan sevinç gösterilerinde Hakan fenalık geçirdi. G.Sarayh taraftarlar İhsan Kalkavan'ı protesto etti. Polat "Bu başarı tüm G.Saray camiasına aittir" dedi. A.Gücülü futbolcular, Galatasaraylılar'ın dopingli olduğunu ileri sürdüler

Mutlu son
ALİ SİRMEN
Yazısı 23. sayfada

Gerçek şampiyon
HALİL ÖZER
Yazısı 19. sayfada

Beşiktaş yıkıldı 3-1
G.Birliği'ni İstanbul'da 3-1 mağlup eden Beşiktaş, şampiyonluğu gol averajıyla G.Saray'a kaptırdı. Beşiktaş - G.Birliği maç yazısı, İ.Çupi, T.Bayatlı, A.Gökçe, E.Şenay'ın kritikleri
22. SAYFAMIZDA

Perde kapandı
1992 - 93 futbol sezonu sona erdi. 1. Ligde şampiyon olan G.Saray, Avrupa Şampiyon Kulüpler, ikinci Beşiktaş Kupa Galipleri, üçüncü ve dördüncü Trabzon ile Kocaeli UEFA Kupası'nda ülkemizi temsil etme hakkı kazandı. Konya, Aydın'dan sonra Bakırköy'de 2. Lige düştü. Samsun ve Karabük'ten sonra Z.Bumu da 1.Ligin yeni konuğu oldu. Tanju 27 golle krallığını ilan etti
19. SAYFAMIZDA

F.Bahçe evde kaldı 3-2
Ligin son sınavında Kayserispor'u kaşmadan, yorulmadan 3-2 yenmeyi başaran F.Bahçe ligi beşinci sırada bitirerek Avrupa Kupaları'na katılma hakkı elde edemedi. Maçın golleri Salih, Tanju, Beyhan, Hakan, Gerson'dan geldi
19. SAYFAMIZDA

Soyunma odasına hırsız girdi

Perde açılıyor

İşte Galatasaray'ın arslanlarını kesilmeyen gollerinden belki de en anlamlısı. Arif'in vuruşu ağları bulıyor, Cim - Bom'un gol sağanağı başlıyor. (Sokol) Hakan, G.Saray'ın şampiyonluğuyla adeta özdeşleşen çaylı, zeki ile artık tanıyor şampiyonluk öpüşüyor. Kırbaşa

MAÇIN TENKİDİ
ZEKİ ÇOL

anormal bir şey

TRİBÜNDE taraftar, sahada takım arslanlar gibi kükrüyordu. Galatasaray daha baştan mütehiş bir baskurmuş, sağdan, soldan, ortadan Ankaragücü kalesine gol olmuş yordu.

O ne tempo, o ne mücadele, o ne ırsta öyle?

Aman Tanrım ! Daha 35. dakikada skor 5 - 0'ı bulmuştu.

Belli ki Galatasaray dersini çok i çalışmıştı.

İşi şansa hiç bırakmamıştı. Bu ..hadan kesinkes şampiyon çıkacaktı.

Oyuncu coşmuş, taraftar coşmuş, Galatasaray yarım saat içinde ampiyonluğa koşmuştu.

Böylesine kritik bir maçta, böyle anormal bir fark... Yani olacak gibi değildi.

Ama oldu... Hem de öyle kolay ldu ki.

Peki Galatasaray sahada kasırga lmuş eserken, Ankaragücü ne yordu?

Hiç...

Ankaragücü uyurgezer halde, ece ve sadece rakibi izlemek ile guldu.

Zalad birbirinden güzel goller di. Hayati kendi kulvarında yürüdurdu. Ergun bitik, Hayrettin ıktı. Sabotiç adeta toptan kaçış, buluşmaya mecbur kaldığı topda eziyor, kaybediyordu.

Afyon yutmuş gibi, ruh gibi dö.. mücadeleden, amaçtan, hırstan futboldan yoksun bu takımın ılı kaybetmesi öylesine doğaldı

Allah var... Bahattin, Serhat, ğız, Hakan birşeyler yapmak içaman zaman gayret etmiyorlar gildi. Ama onların gayreti, hatrhat 'ın her gol sonrası Zalad ğırıp, çağırması da sorunu çözordu.

Ankaragücü tarihinin en farklı nigisini, bu tarihi maçta aldı.

Günahı boynuna, bir yönetici dal ile artık yollarının ayrıldığını dedi.

Ve Galatasaray uzun süre eze exon bölümde de güle oynaya olasüstü bir farkı yakaladı, şampiı oldu.

Dilin kemiği yok... Şimdi bu heşem skorun gerisinde de inlar "Acaba" diye derin bir düceye dalacaklar.

Ama kazanan her zaman haklı ! Galatasaray bazen tesadüfler ile ş aldı... Bazen şansı yaver gitti... zen amaçsız, hedefsiz rakiplerin aflarından yararlandı.

Ancak çokça ve futbol oynayabu yarışı galip tamamladı.

Beşiktaş'a bravo... Kılpayı şampiyonluğu kaçırdı... Fakat Galatasa'a helal olsun... İnandı, çalıştı, andı. Bu büyük yarışı bu şekilde da olsa finale bitirdi.

Sezar'ın hakkı Sezar'a.

Şimdi tebrikler O'nun... Alkışmpiyonun.

G.Saray soyuldu

Sarı - Kırmızılılarını Ankaragücü karşısında kazandığı zaferdeki en büyük pay sahiplerinden biri de Gutschow'du. Alman futbolcu maç sonunda taraftarları tarafından sıcak bir şekilde kucaklandı.

A.Gücü maçından sonra Sarı - Kırmızılı futbolcuların soyunma odasına giren kimliği belirlenemeyen kişiler G.Saray'ın forma ve eşofmanlarını çaldı. Bu arada Futbol Şubesi Sorumlusu Adnan Polat'ın içi para dolu cantasını almak isteyen bir kişi de son anda yakalandı

ÖYLE bir an ki ... Sanki Ankara 19 Mayıs Stadı'nın zemini insan seliyle dolup taşıyor ... Galatasaray'ın farklı galibiyetle şampiyonluğa ulaşması, Ankara'daki Sarı - Kırmızılı taraftarların bir anda stadın içine doluşmasına neden olurken, şampiyon futbolcular, sevinçlerini kendilerine sarılan taraftarlarıyla paylaştılar.

Galatasaray 'ın, hakemin bitiş düdüğüyle birlikte şampiyonluğunu ilan ettiği an Galatasaraylı futbolcuların hali görülmeğe değerdi. Futbolcuların formaları, taraftarlar tarafından adeta yağmalanırken, Sarı - Kırmızılılar, 19 Mayıs Stadı'nda o anlarda gezdiler.

Futbolcular , maçın bitiş düdüğüyle birlikte formalarını tribünlerde bulunan seyircilere atarak, onlara ilgilerinden dolayı teşekkür ettiler. Sarı - Kırmızılı takımın Alman futbolcusu **Götz** ise formasının yanısıra ayakkabılarını da tribünlere attı. Bunu gören diğer Galatasaraylı oyuncular da ayakkabılarını tribünlere fırlatırken, atmayanların çimlerin üzerinde yakalayıp ayakkabılarını zorla aldılar ve tribünlere gönderdiler. Kramponlardan sonra ise sıra tozluklara ve şortlara geldi. Tüm Sarı - Kırmızılı oyuncular mayolarıyla kalmalarına rağmen tribünleri doldurmaya devam etti. Sarı - Kırmızılı taraftarlarıyla paylaştılar.

GALATASARAY SOYULDU

Maçtan sonra Galatasaray soyunma odasında hırsızlık olayı yaşandı. Kimliği belirlenemeyen bazı kişiler Galatasaray soyunma odasına girerek forma ve eşofman çaldılar.

Bu arada futbol şubesi sorumlusu **Adnan Polat** 'ın para dolu çantasını çalmak isteyen bir kişi de son anda yakalandı. Gizlice odaya giren ve çantayı alan kişi, Galatasaraylı görevliler tarafından farkedildi ve elindeki çanta alındı.

SEZGİN: "HARBİ MAÇ OLDU"

Galatasaray kulübü menaceri **Adnan Sezgin** , karşılaşmada en ufak bir şaibe olmadığını, Sarı - Kırmızılı ekibin bileğinin hakkıyla maçtan farklı galip ayrıldığını söyledi.

Sezgin , "Bu kadar dürtüst - namuslu bir maç olamaz. Çocuğumun dilüsünü öpeyim ki bir şüphelik, şaibe yok" dedi.

HAKAN FENALIK GEÇİRDİ

Maçtan sonra yaşanan büyük sevinç sırasında **Hakan** fenalık geçirdi. Ayağına kramp giren, bir süre yerde yatan genç futbolcuya gerekli müdahale yapıldıktan sonra sevinç gösterilerine devam edildi.

ŞAMPİYONLUK DANSI

Maçın bitiş düdüğü ile formalarını çıkartan **Tugay** ve **Götz**, tribünlerin önüne gelerek el ele tutuşup, şampiyonluk dansı yapalar. Uzun süre bu dansı izleyen taraftarlar, her iki futbolcunun sevincini paylaşıp, tribünleri inlettiler.

TRT İLE SHOW TV TARTIŞTI

Maçtan önce TRT ile Show TV'nin yöneticileri tartıştı. TRT maçtan sonraki sevinç ve üzüntüleri naklen yayınlamak istedi. Show TV ise "Yayın hakkı bizde" diyerek buna karşı çıktı. **Ülker Yasin** ile **Tansu Balatkan** arasındaki tartışmayı, devreye giren Gençlik ve Spor İl Müdürü **Sezai Bağbaşı** yatıştırdı.

FELDKAMP'A 8 - 0 YETMEDİ

Sarı - Kırmızılı takım maçı 8 - 0 önde götürmesine karşın Teksik Direktör **Feldkamp** sık sık saha kenarına gelerek, daha çok gol atmaları için futbolcularını uyardı.

ŞAMPANYALI KUTLAMA

Ankara Esenboğa Havalimanı'nda şampanyalar havuz fıskiyeleri gibi fışkırdı. Şişelerce şampanya patlatıldı ve Galatasaraylı futbolcular ve taraftarlar şampiyonluğu doyasıya kutladı.

PRİM 3,5 MİLYAR

Galatasaray 'da şampiyonluk primi yönetim kurulu tarafından 3,5 milyar lira olarak belirlendi. 5 milyara kadar yükseleblecceği belirtilen bu prim, yöneticiler tarafından bayram öncesi sporculara dağıtılmaya çalışılacak.

POLAT'TAN MESAJ

Adnan Polat maçtan sonra yaptığı açıklamada "Bu başarı tüm Galatasaray camiasına aittir. Hiç bir zaman kişilere mal edilemez. Çok mutluyum. Şimdi sıra hangi kupada ise o gelsin. Artık gözümüz Avrupa'da." dedi.

KALKAVAN'A PROTESTO

Galatasaray taraftarları maç sırasında **İhsan Kalkavan** 'ı protesto ettiler. Galatasaray golleri ard arda geldikçe Sarı - Kırmızılı taraftarlar "Sen oyna Kalkavan sen oyna" diye bağırdılar.

YALMAN'IN SEVİNCİ

Galatasaray Kulübü Başkanı **Alp Yalman** maçtan sonra bütün futbolcuları teker teker kutlarken basın mensuplarından kaçtı. **Yalman** , "Ben takımımın şampiyonluk için gereken her sonucu alacağına emindim. Böyle bir sonucu bekliyordum. Hiç şaşırmadım. Sevincim sonsuz." dedi.

Maçlarını bitirmesiyle, İstanbul Sarı-Kırmızı renklere bürünmüş. Bayrağıyla, flamasıyla kapan caddeleri sokakları doldurdu. 'En büyük Cim-Bom, şampiyon G.Saray' tezahüratları gecenin kasvetliğinde çınlardı.

MAÇIN TENKİDİ
ALİ SİRMEN

Mutlu son

ANKARA 'da kanlı binalarından birinde Atatürk'ün bir değişi yazılıdır: "El işte, gönül ülkede"... Dün 19 Mayıs Stadı'nda şampiyonluk dansı yapan Galatasaray'ın durumu da ayrıydı. Cim - Bom bir yandan sahada hamaratça çalışıyor, öte yandan da kulağını Dolmabahçe'ye dikmiş, Beşiktaş'ın alacağı sonucu bekliyordu.

Son haftaya kadar çözülmeyen şampiyonluk düğümü, dünkü maçların ilk yarımı sasında çözülüdü. Galatasaray, bu silleye dört gol sağdırırken, İstanbul'da umulmadık bir direniş gösteren Gençlerbirliği'nin Beşiktaş'a attığı gol haberi geliyordu.

Dün Galatasaray, ikinci devrenin 15. dakikasının sonrasındaki bölümde oyunu bilerek yavaştatmasının dışında üstün tempoda, bol pozisyonla, çok süratli oyunuyla her iki devrede gol yağdırdı. Korner ve kanatlardan gelen topların kaçırılmasının ardından ilk iki gol bu üstün temponun sonucu olarak erken geldi. Ama özellikle Galatasaray'ın bir üçüncü golü var ki, görülmeye değerdi. 29. dakikada Gutschow, Uğur'dan aldığı topu tekrar Uğur'a verdi. Uğur'un kendine yeniden uzattığı pası yine Uğur'a gönderdi ve sonrasında müthiş bir gol attı.

Dün Galatasaray'ın sahaya bütüm oyuncularıyla takviyeli değişik bir tertip çıkaracağını sananları Kalli klasik takımı sahaya sürerek yanıltı. Yine Mert, Bülent, Stumpf üçlüsüyle defans garantiye alan Kalli, Falco'ya sık sık ileriye fırlayarak, hücumu çoğaltma görevi vermişti ve Götz bunu iyi başardı. Burada Galatasaray'ın 4. ve 5. gollerinin üstünde durmak istiyorum. Galatasaray'ın 6. golünde yerinden kıpırdamadan topa bakan Zalad için hadi diyelim ki, Gutschow'un kendine verilen görüye uygun olarak defanstan açılan topa vurduğu şut çok sertti. Ama ya 5. gole ne demeli?.. Uğur'un derinlemesine daldığı akında, O'nun golüne yatıp aldığı topu Zalad sonradan Gutschow'un önüne bırakıcasına öylesine "elinden kaçırdı ki"... Kötü söylentilerin uçuştuğu bir ortamda "pis kokan bir gol" oldu...

Nitekim Ankara ikinci yarıya Zalad'ın yerine Arif'i alarak çıktı. Ama kaleye Arif'in geçmesi de, Galatasaray'ın gol yağmurunu dindirmiyordu. Galatasaray'da dün defansta hata yapmayan Stumpf, Bülent, sabada dinamo gibi çalışan Uğur, güzel paslar çıkaran Tugay, Hamza, kendine verilen görevi eksiksiz yerine getiren Gutschow ve Hakan , sık sık forveti kalabalıklaştıran Falco en iyilerdi. Bu arada hakem Ünsal Çimen, Hamza ve Tugay'a yapılan iki buriz penaltıyı açık farkın baskısı ve belki de kötü söylentilerin presi yüzünden vermedi. Ama ayrı Ünsal Çimen, Arif'in, Ankaragücü kalecisi tarafından 18 üzerinde düşürülmesinde oyunu kesmeyerek, avantaja bırakıp, tıngır mıngır kaleye giren golü sayarken, çok yerinde bir hareket yaptı. Çünkü aksi olsaydı, Ankaragücü kalecisi Arif'e kırmızı kart göstermek zorunda kalacak ve zaten iki oyuncu değişikliğini kullanmış ve yedek kalecisini de kaleye almış olan Ankaragücü, başka birini kaleye koymak zorunda kalacaktı.

Ve Galatasaray dün Ankara'da çok güzel bir oyunla mutlu sona ulaştı.

Zalad'ın bileti kesildi

A.Gücülü yöneticiler ilk yarıda beş gol yiyen ve ikinci devre kaleyi Arif'e teslim eden Zalad 'ın kulüple ilişkisinin bitirildiğini açıkladılar. Yöneticiler böyle golleri hiçbir kalecinin yemeyeceğini, şaibeli durumu ortadan kaldırmak için Zalad'la yarıda anlaşma yapmalarını ileri sürdüler

ANKARAGÜCÜLÜ yöneticiler, ilk yarıda beş gol yiyen ve ikinci yarıda kaleyi **Arif** 'e terkeden **Zalad** 'ın kulüple ilişkisinin bitirildiğini söyledi. Yöneticiler, böylesine golleri hiçbir kalecinin yemeyeceğini, şaibeli durumu ortadan kaldırabilmek için **Zalad** ile yeni sezonda anlaşma yapılmayacağını ifade etti.

ANKARAGÜCÜ'NDEN DOPİNG İDDİASI

Ankaragücülü futbolcular maçtan önce ve sonra Galatasaray'ın doping yaptığını iddia etti. Özellikle maçtan sonra bu iddia üzerinde daha da fazla duran Başkent ekibi oyuncuları "Galatasaray kesinlikle mama almış. Yoksa bu oyunu ortaya koyamaz, böylesine farklı galip gelemezdi" diye konuştu.

Kaleci Zalad , Galatasaray'ın çok iyi bir oyun ortaya koyduğunu, farklı galibiyeti hakettiğini belirterek, "Elimizden geleni yaptık. Beş Gol yediğim için üzgünüm. Bu gollerde çaresiz kaldım. Kimse bunda art niyet aramasın" şeklinde konuştu.

Ergün ise bu yenilgiden sonra zan altında kaldıklarını ifade ederek, "Keşke bu maçı hiç oynamasaydık. Hiçbirimiz görevimizi yapamadık. Eğer kasten gol yiyen bir kişi varsa O'nun da Allah belasını versin" ifadesini kullandı.

ZALAD'A SUÇLAMA

İlk yarıda kaleyi koruyan ve 5 gol yiyen **Zalad** 'ı takım arkadaşları suçladı. **Sarı** - Lacivertli futbolcular, kaleci **Zalad** 'ı hedef gösterirken, özellikle **Serhat,** arkadaşının takımın kaderiyle oynadığını ve mağlubiyetin tek sorumlusu olduğunu söyledi.

Hafta içinde "Beşiktaş 8 - 0 kazanır" şeklinde görüş belirten Ankaragücülü **Sinan** 'ın tahmini ters çıktı. Maçı Beşiktaş değil, Galatasaray 8 - 0 kazandı.

MAÇIN TENKİDİ
TANKUT ANTİKACIOĞLU

Şahane G.Saray

BU maç eleştirilmez... Bu maçın tenkidi yapılamaz... Bu maç Galatasaray için övünçtür...Onurdur...Gururdur...Aylar süren upuzun bir futbol sezonu sonundaki bu 90 dakikaya Galatasaray şampiyon gibi başladı, maçı şampiyon bitirdi.

Büyük takım, büyük futbolcu olmak kolay değil..Galatasaray'ın büyük futbolcuları oyun süresince sakin ve şuurlu idiler.. Maçın bütününde oyun disiplininden uzaklaşmadılar.. Sıcak havaya rağmen olağanüstü tempolu kaldılar.. Her biri el ele vererek bir bütün, bir şahsiyet takım oldular.. Arif'in golü bir kıvılcımdı..Stumpf, Bülent, Mert gerekli yerde akıcı savunma yaptılar. Diğerleri amansız pres uyguladılar, gerekli yerde topluca hücuma kalktılar.

19 Mayıs Stadı'ndaki finalde gördük ki Galatasaray kararlı, inatçı ve cesurdu.. Kişisel olarak çok yetenekli, kapasiteli Galatasaraylı futbolcular hiçbir silahı olmayan Ankaragücü'nü dağıtırken, defansından çok çabuk çıktılar, hücumu çok çabuk başlattılar.. Tugay, Uğur, Hamza takımın yüktünü taşıdılar. Falco, Gütschow - Hakan - Arif üçlüsünün yanına döndüncü gol silahı olarak suzda, rakip savunmayı telaşlandırda, hırpaladı, sindirdi.

Muhteşem bir kademe ve şahane markaj yapan Galatasaraylı futbolcular sahayı derinlemesine doldurdular, kendilerine çok büyük hücum alanı yarattılar.. Galatasaray takımı çok koştu. Hem defansta, hem hücumda topu aldıkları zaman Ankaragücü kalesine sokulurken bir merdiveni koşar adımlarla tırmanır gibiydiler.. Bu onlara bir hücum ve de gol kolaylığı getirdi.

Galatasaray saldırırken güzel, beceriklıydı. Kaparken o kadar dikkatli, bilinçli olabildi ve Ankaragücü rakibine bu üstün temposuna koşucu baş eğdi.

Galatasaray'ın sergilediği pozitif futbolun özeti işte bu kadar.. Bu maçta hakem Ünsal Çimen'in görmezlikten geldiği Galatasaray lehine iki de penaltı vardı.. Hakem Çimen, cezaalana içindeki bu penaltı pozisyonlarına neden seyirci kaldı, anlayamadık..

Galatasaray bu maçla tarihine bir zafer daha yazdı. Şampiyonluk sana çok yakıştı Galatasaray.. Kutlu olsun, tebrikler..

Şampiyonluğu çılgınca kutladılar, transfere hızlı başladılar

Şampiyonluk pastası

Saray'ın şampiyonluk kutlamalarındaki en görkemli an... Futbolcular, yöneticiler ve Teknik Direktör Kalli, pastanın başındalar... Ve Alman hocaya bırakılan pastayı kesme şerefi ile alkışlar doruğa çıkıyor (yanda) Gutschow gecenin mega stanıydı... Gönlünden geldiği gibi eğlenen ve eğlendiren bu sempatik Alman bir ara gitarı eline kaptı, Erdal'ı yanına aldı ve neşeye neşe kattı

Bülent, Hamza Arif'le anlaştılar

7 futbolcuyla el sıkıştılar

350'şer milyon prim dağıttılar

Avrupa'da finale göz diktiler

G.Saray coşuyor, koşuyor

Galatasaray şampiyonluğunu önceki gece sabaha kadar çılgınca eğlenerek kutladı. Asbaşkan Adnan Polat'ın Penta Otelinde eşleri ile birlikte toplanan Sarı - Kırmızılı futbolcular dans edip, şampiyonluğa kadeh kaldırıp, doyasıya eğlendiler. Geceye çok sayıda gazeteci katılırken, sakatlıkları sonucu uzun süre takımda yer alamayan Muhammed'le, Okan da şampiyonluk şöleninde arkadaşlarını yalnız bırakmadı

Kutlama gecesinde eğlence sürerken yöneticiler de büyük bir transfer operasyonu başlattılar. Çeşitli kulüplerden transfer edilecek sporcuları apar - topar geceye getirdiler. Sabah erken saatlerde de İskenderunlu kaleci Nihat, Siirtsporlu Benhur, K.Yakalı Yusuf ve Cihat, Trabzon'dan Oktay, Bilecik'ten İsmail ve İzmirspor'dan Caner ile prensip anlaşmasına vardılar. İç transferde Bülent, Arif, Hamza ile anlaştılar. Futbolculara 350'şer milyon prim dağıttılar. Gözlerini Avrupa' da da finale çevirdiler

Halil ÖZER Yazısı 21. sayfada

Kadehler havaya

Saraylı taraftarlar, otelin çevresinde sürekli tezahurat yapınca, kaptan Erdal, Şevket, Stumpf ve Okan onlara en güzel yanıtı, dışarı çıkarak ve de kadeh kaldırarak verdiler

Holmann kutladı

G.Saray'ın yeni teknik direktörü Sarı - Kırmızılı kulübe telefon ederek Feldkamp ve futbolcuları kutladı. Holmann "Yeni sezonda da başarımızı sürdürmek için herşeyimle çalışacağım " dedi

Sarı - Kırmızılı futbolcuların şampiyonluk gecesinde sabaha kadar yaklaşık 150 şişe şampanya içildi. Futbolcular ise yaptıkları ortak açıklamada "Lig şampiyonluğu bizim hakkımızdı. Bunu başardık" diye konuştular

Murad SEZER Yazısı 21. sayfada

Okan'a özel ilgi

Okan, talihsiz bir kırık ile koltuk değneğine hapsolmuştu, kahrolmuştu... Ama ona en büyük hediyeyi ağabeyleri, arkadaşları verdi... O da kutlamaya, dansözün çevresinde dört dönerek katıldı

Mustafa'dan yakın markaj

Mustafa, Genç Milli Takım'ın yanı sıra, G.Saray'ın kritik anlarında göreve soyunan ve golleriyle nefes aldıran isimdi... Ama lig boyunca hiç böyle soğuk terler döktüren bir pozisyona düşmemişti sanırız

İşte Galatasaray'ın yeni transferleri : İsmail (Bilecik), Cihat (Karşıyaka), Nihat (İskenderun), Benhur (Siirt KH), Yusuf (Karşıyaka), Caner (İzmir). Kocaelisporlu Bülent'ten ise vazgeçildi.

Zalad'dan ilginç savunma

G.Saray karşısında ligin son maçında şaibeli goller yemekle suçlanan A.Gücü kalecisi Zalad "Kaleci her topu çıkaracak diye bir kural mı var? Ben o kadar iyi kaleci olsam, A.Gücü'nde işim ne ?" dedi. Zalad A.Gücü'nün takım olarak çok kötü bir gününde de olduğunu ileri sürdü

Hakan YAŞAR Yazısı 22. sayfada

KALLİ

"Herşey toz pembe"

Galatasaray Teknik Direktörü şampiyonluk sonrası tüm futbolcularına teker teker teşekkür etti. Feldkamp "Sizlerle gurur duyuyorum. Son teknik direktörlük görevimde beni mahçup etmediniz. Şu anda dünyanın en mutlu insanı benim. Herşeyi toz pembe görüyorum " diye konuştu

Yazısı 21. sayfada

Kuşkusuz, kutlamanın en gururlu ve mutlu kişisi Feldkamp'tı.. Daha geldiği ilk sene büyük bir başarıya imza atan Alman hoca, sevincini eşiyle paylaştı

FOTOĞRAFLAR:Cüneyt ŞENGÜL,Murad SEZER,Aziz UZUN

Kutlu olsun

İmanlar'ın keyfine de diyecek yoktu... Futbol Şubesi Sorumlusu Adnan Polat ile yüreklerini, sevinçlerini ve kadehlerini birleştiren Götz, Gutschow ve Stumpf, enfes bir görüntü yarattılar

Bir sezon böyle geçti

Beşiktaş modasını bitirdiler,zirveye yerleştiler

G.SARAY

Yenilenmiş, gençlerden kurulu bir kadro, yeni, kimseyi tanımayan bir hoca ve tüm bu dezavantajlara rağmen ard arda gelen üç kupa. Beş yıllık bir aradan sonra kavuşulan liglerdeki dokuzuncu şampiyonluk bu nedenle Galatasaray için ayrı bir önem taşıyor, ayrı bir gurur kaynağı oluyor.

Ligde aslan pençesi

Birinci Lig'de son üç yıldaki Siyah - Beyaz modası sona erdi ve bu kez G.Saray averaj farkıyla zirveye adını yazdırdı. Beş yıllık bir aradan sonra şampiyonluğu yakalayan Sarı - Kırmızılılar en fazla galip gelen (20), en az gol yiyen (21), sahasında en çok gol atan (48) ve deplasmanda en az gol yiyen (6) takım ünvanlarını da kazandı. Ligde bu sezon 716 gol atılırken, maç başına ortalama 2.98'e ulaştı ve bu, 34 yıllık lig tarihinin gol rekoru oldu. F.Bahçe en fazla gol (75) ve en fazla penaltı atan (17), takım ünvanını aldı

Körfez ekibinin 13 hafta liderlik koltuğunda oturduğu, Beşiktaş'ın en az mağlup olan (2), sahasında en fazla kazanan (14) ve deplasmanda yenilmeyen tek takım ünvanlarını elde ettiği ligde seyirci rekoru K.Yaka - G.Saray maçında (45.917) kırıldı. Ligin en hırçın futbolcusu 3 kırmızı 5 sarı kart gören Aydınsporlu Amani, en centilmen takımı ise hiç bir oyuncusu kırmızı kart görmeyen Kocaelispor oldu. 863 sarı, 64 de kırmızı kartın gösterildiği 1992 - 93 sezonunda hakemler 69 kez penaltı kararı verdi, penaltıdan da en fazla golü Tanju (9) attı

Ali TANRIYAR Yazısı 21. sayfada

HAYRETTİN
GALATASARAY

GÜÇLÜ rakiplerle boğuşan Milli Takımın (1) numaralı formasını taşımak, TSYD, Federasyon ve Lig Kupası'nı kazanma serüveninin zorluklarını yaşamak dile kolay. Onu bütün zamanların yıldız kazağı Yachin'e benzetiriz. Fiziği, stili ve elbette kale çerçevesinde duruşu ile...

BÜLENT
GALATASARAY

BAŞARI merdivenlerini çabuk tırmandı. Futbol zekası da oluşunca "hırçın futbolcu" portresi çizildi. Kaybetmekten ödü kopuyor. Bu amaçta verdiği savaşıyla sevimsiz göründü. Bacakları katılıktan arınırsa hücuma katılışı etkili ve "seyyal" olacak.

GÖTZ
GALATASARAY

ALMAN'ın, Mirkoviç'i andıran yanları var. Üç bölgeyi kapsayan gayretinin benzerliği diyebiliriz buna. Oyun gereklerine göre savunma ve orta alanı üstleniyor. Rakip kale önünde parlayışları da spesiyali. Samimi hizmet adamı...

MIRKOVİÇ
KOCAELİSPOR

TAKIM futbolunu bütünleştiren savunma, orta alan ve hücum bölgesini aksiyonları ile birleştiriyor. Niyet ve stili enfes. Ona bu bölgelerin koordinatörü de diyebiliriz. Zorlukları çözen gayret ve zekası var. Kısaca, Yugo iyi bir joker...

TUGAY
GALATASARAY

STİLİ, üslubu ve fiziği onu orta alana zorunlu kılan özellikler taşır. Galatasaray Tugay'ı takımın " Suit " dairesinde kullanıyor. Geride oynarken başka, orta alanı üstlenirken başka türlü eleştiriliyor. Herhalde bu, oynadığı futbol çeşitlemesinden...

YILIN ANTRENÖRÜ

FELDKAMP

Saçı, başı, yüzü, mimikleri, yarım gülüşü, sevimli öfkesi, Alman'ı, Nazi nesli veletlerinden ayıran özellikler. Çok önemli bir adam tavrı, top oynayan çocukların başında duran biri ile bağdaşmıyor. Almanya'da sürekli değişik adam kullanma huyuna, Galatasaray kadrosunu işler halde tutması kanıttır. Antrenörlük, mesleği değil de sanki hobisi Kalli'nin...Prensiplerini, futbolcuların kimine baba, kimine ağabey, kimine arkadaş yaklaşımı ile oturtmasını biliyor. Feleğin çemberinden geçmiş, Galatasaray tezgahına gelmiş.

YILIN KAHRAMANI

HAKAN

Bursa'da, kesmeyen bir balta gibi kale önü karambol ormanlarında sallanıyordu. Geldi Galatasaray'a, işler değişti. Zaten koşardı, Adapazarı'ndan da Bursa'ya koşarak geldi. Pas alış - verişi, geride adam kovalayan, ileride kendini kovalatan, çaprazdan vuran, gökten inen adam tarafını İstanbul geliştirdi. Olmayacak işlerle, olacak işleri peşpeşe yapıyor. İlgi odağı olması, şımarmasını hazırlayabilir. Şimdilik Florya'da son model BMW'de uslu uslu oturuyor.

KARE AS

HAKAN — G.Saray
BÜLENT — G.Saray
SERGEN — Beşiktaş
MIRKOVİÇ — Kocaeli

GÜMÜŞ KARMA

Ömeroviç (Kocaeli)
Ersel (Bursa), Gökhan (Beşiktaş), Kuzmanovski (Kocaeli)
Madida (Beşiktaş), Rıza (Beşiktaş), Oğuz (F.Bahçe), Ogün (Trabzon), Hamza (G.Saray)
Ergun (Kocaeli), Orhan (Trabzon)

BRONZ KARMA

Engin (F.Bahçe)
Recep (Beşiktaş), Hamdi (Trabzon), Stumpf (G.Saray)
Vedat (Bursa), A.Nail (Bursa), Gerson (F.Bahçe), Yusuf (K.Yaka), Cyzio (Trabzon)
Hami (Trabzon), Saffet (Kocaeli)

GOL KRALLIĞI

TANJU

27 GOL

27 Gol: Tanju (F.Bahçe), **19 Gol:** Feyyaz (Beşiktaş), Hakan (G.Saray), **18 Gol:** Saffet, Ergun (Kocaeli), **16 Gol:** Levent (A.Gücü), Hayrettin (G.Birliği), **15 Gol:** Zafer (Bakırköy), Orhan (Trabzon), B.Hasan (G.Antep), **14 Gol:** Aykut (F.Bahçe), Mehmet (Beşiktaş), **13 Gol:** Hami (Trabzon), **12 Gol:** Gerson (F.Bahçe), **11 Gol:** Götz (G.Saray), **10 Gol:** Gutschow, Mustafa (G.Saray), Recep (K.Yaka), Mecnun (Sarıyer)

YILIN HAKEMİ

ÇAKAR

Her hakemin yanlış yapabileceğini, bunların çoğunun bağışlandığı futbol dünyamızı avantaj saymayacak bir bilinç ve rütbeye ulaşmıştır. Yumuşak yüzlü, rahat, özgüveni göz alıcı. Şanssızlığı, kendisini çevrenin hata yapmaz sayması.Çakar, bir dağ bitkisidir; kökü kayalıklarda olmalıdır

BUGÜN İÇ SAYFALARDA

Trabzonsporlu Ünal, F.Bahçeli yöneticilerin transfer teklifine evet dedi. * Beşiktaş Teknik Direktörü Gordon Milne yönetime rapor verdi ve G.Afrikalı Chirvali'nin alınmasını istedi. * G.Saray'da kutlamalar ve transfer çalışmaları sürüyor. San - Kırmızılılar yat gezisinde sabaha kadar eğlendi. Yöneticiler Altay'dan Alpay ve Balıkesirspor'dan Emre ile bayram sonrası görüşecek.

MEHMET
BEŞİKTAŞ

TEK topu pek sevmiyor. Boy kompleksini yırtmak uğruna ayrıntılara girmesi yanlış. Marifetlerini tezgahlamak istiyor Şifo... Bunları yaparken başarılı olunca, doğrusu diyecek de kalmıyor. Mehmet'in, ancak, yüz yılda yaşlanacak kanaatini vermesi ilginç...

SERGEN
BEŞİKTAŞ

BEŞİK (Beşiktaş değil) ile yürüme arasındaki mesafeyi kısa tutanlardan. Solakların en hünerlisi. Çalımı ve driplinkleri; bilek ile bel kıvraklığının ortak senfonisinde oluşuyor. Kocaman adam gibi düşünüp çocuk gibi oynuyor. Böyle olunca onu iki yıl sonra daha iyi izleyebiliriz.

ABDULLAH
TRABZONSPOR

FENERBAHÇE'nin kafese sokamadığı ve kaçırdığı kanarya, Trabzon'a uçtu. Bütün ağırlığına karşın vitesli oynayarak açığını kapıyor. Dar yerlerde hünerli, küçük toplarla oynamasını seviyor ve orta alan yükünü taşıyor. Hatası direkt değil, yan toplarla oynaması.

FEYYAZ
BEŞİKTAŞ

FEYYAZ da "kahrın" yaşlatacağı tiplerden... Metin'siz, Ali'siz maçlarındaki özverisini, çırpınışlarını nasıl unuturuz. Gol bölgelerinde huzuru kalmadı. Rakip, üstüne oynuyor; arkadaşları da kendilerine... Beyefendi yanı istismar edilen, başka sabırlı örnek bulmak zor.

TANJU
FENERBAHÇE

ÖLÜSÜ gol kralı oldu. Niye ölüsü? BU SORUNUN YANITI KENDİNE AİTTİR . Sanki, ömrünün sayılı günleri kalmış gibi hovardalığın uzun denizlerini kulaçlamayı, rakip kaleye koşmayı tercih etti. Kral çok eğlendi. Üzülerek düşünüyoruz; kendisi ile eğlenilecek günlerde mi dersiniz?

YABANCI KARNESİ

MİRKOVİÇ

78 Yıldız: Mirkoviç (Kocaeli), **75 Yıldız:** Kuzmanovski (Kocaeli), **71 Yıldız:** Ömeroviç (Kocaeli), Gerson (F.Bahçe), **67 Yıldız:** Götz (G.Saray), **66 Yıldız:** Victor (Trabzon)

Kaçan şampiyonluğun faturası futbolculara kesilecek

Kartal baştan sona yenilenecek

Beşiktaş'ta büyük temizlik

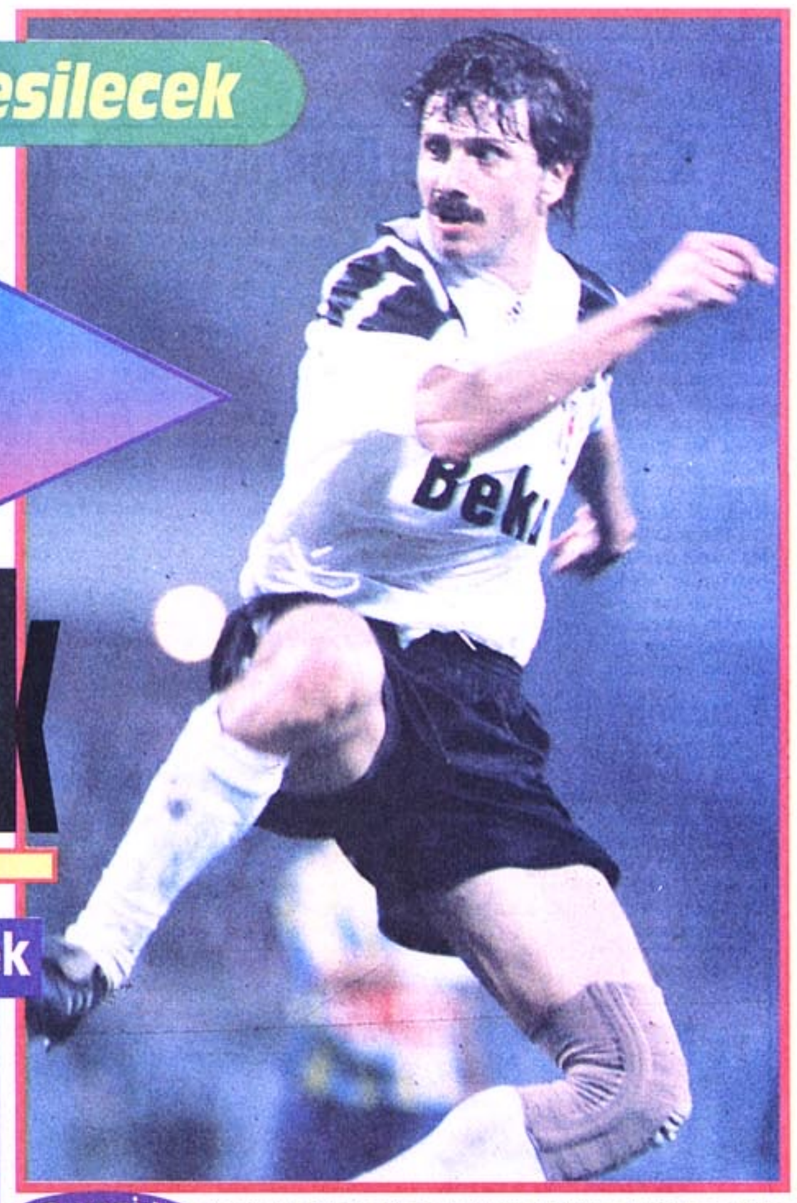

B.METİN

Şampiyonluk gitti, sezon bitti ve Sarı Fırtına eleştirilerin odak noktasını oluşturan futbolcular arasında ilk sırayı yerleşti... Yeni sezonda kiralık verileceği ileri sürülüyor.

Türkiye Kupası'ndan sonra, lig şampiyonluğunun da averajla G.Saray'a kaptırılması Siyah - Beyazlı yönetimin sabrını taşırdı. Beşiktaş'ın son beş yılda üç şampiyonluk ve iki ikincilik kazanmasına karşın, bu sezon hedefe ulaşılamaması nedeniyle bayramdan sonra yapılacak iç transfer pazarlıklarında yönetim futbolculardan önce hesap soracak, sonra da takım içinde büyük temizlik yapacak

Teknik Direktör Gordon Milne'in yönetime verdiği rapora göre Mrkela, Bako, Zeki'nin yanısıra Şenol'un da kulüple ilişkisi kesilecek. Sözleşmesi biten futbolculardan Turan'ın durumu kritik. K.Metin, Yılmaz,Cemre ve Metin (3) de başka kulübe gönderilecek futbolcular arasında yer alıyor. Sezon başından bu yana kendisinden beklenleni veremeyen ve eleştirilen B.Metin'in de kiralanması düşünülüyor

Bilal MEŞE Yazısı 20. sayfada

*Yönetim yeni sezona Avrupa Kupaları'nda mücadele edecek güçlü bir kadro kurmayı hedefliyor... Takım içerisinde tavizsiz operasyon düzenlenecek... Aynı uygulama teknik kadroda da yapılacak...Yönetim , teknik direktör **Milne** 'in yardımcısı **Kamuran Yavuz** ile de yol ayrımında.*

Milne, Afrika'ya gidecek

Achterberg

Beşiktaş Teknik Direktörü yabancı futbolcu transferi için G.Afrika'ya gidecek. Bir hafta süre ile futbolcu izleyecek. Hollanda 1. lig takımlarından FC Utrecht'in 21 yaşındaki kalecisi John Achterberg'de İstanbul'a geldi ve Siyah - Beyazlı yöneticilerle görüştü. Bu konuda kesin karar Milne verecek

Yazısı 20. sayfada

(Fotoğraf: Murad SEZER)

Şampiyonluk pastası

Feldkamp, Adnan Sezgin ve Ahmet Akcan ile birlikte düzenlediği basın toplantısında geçen sezonun değerlendirmesini yaptı ve şampiyonluğu hakettiklerini söyledi. Alman hoca gazeteciler tarafından verilen şampiyonluk pastasını keserken kendisine gösterilen ilgiye de teşekkür etti.

Cim-Bom gurbet yolcusu

Galatasaray futbol takımı 7 Temmuz'da yeni sezonu açacak. 10 Temmuz'da da 19 günlük kamp için Almanya'ya gidecek. Kamp süresince Sarı - Kırmızılı futbolcular toplam 9 hazırlık maçı yapacak, 29 Temmuz'da da Türkiye'ye dönecek

Yazısı 21. sayfada

Kalli'den centilmenliğe çağrı

Gençlik operasyonu

F.Bahçe'de de gençleştirme operasyonu başladı. Sarı - Lacivertli yöneticiler savaşan, dinamik ve genç oyunculardan oluşan bir kadro kurmak için kolları sıvadılar. Gurbetçi futbolculardan Tayfur, Turgay, Mahmut'un yanısıra Belediyesporlu Sadettin, İnegöllü Ayvaz'dan sonra dün de Bandırmaspor'un sağ beki Candan'la anlaştılar

Murad SEZER Yazısı 21. sayfada

BAŞKENT'TEN — ZEKİ ÇOL

Kim hakediyor

*İNAN **Şamil Sam** 'ı yolda görseniz, herhalde tanımazsınız. Oysa **Sinan** Türk boksunun yetiştirdiği ender yeteneklerden birisi. Geçen yılın Dünya Gençler Şampiyonu. Bu yıl Altın Kemer birincisi.*

Devamı S.21, S.8'de

G.Saray Teknik Direktörü düzenlediği basın toplantısında Beşiktaş'a dostluk ve centilmenlik çağrısı yaptı. Alman hoca A.Gücü maçından sonra Siyah - Beyazlıların demeçlerinin sportmenliğe aykırı olduğunu ileri sürdü ve "Niye konuşuyorlar anlamıyorum. Bizi hiç yenemediler ki. Şampiyonluğu o maçlarda kaybettiler. Haklı bir ikincilik aldılar" dedi

Yazısı 21. sayfada

F.Bahçe'ye G.Saray modeli

Hamdi 3.5 milyar istedi

Trabzonsporlu futbolcu, yönetimden transfer ücreti olarak 3.5 milyar isteyeceğini açıkladı. Hamdi ile Bordo - Mavili yöneticiler bayramdan sonra masaya oturacak ve anlaşma zemini arayacak

Yazısı 21. sayfada

HAMDİ

72 İngiliz tutuklandı

Norveç- İngiltere maçını izlemek için Oslo'ya gelen İngilizler bir barda olay çıkardılar. 72 taraftar tutuklandı. İngiliz Milli Takım menaceri Taylor olayların futbolcuları olumsuz yönde etkilediğini ileri sürdü

Yazısı 20. sayfada

TAYLOR

Pete Sampras elendi

Fransa'da devam eden Roland Garros Tenis Turnuvası'nda erkeklerde İspanyol Bruguera'ya 3 - 1 yenilen Pete Sampras elendi. Bayanlarda ise Graf, Sanchez, Fernandez ve Huber yarı finale yükseldi

Yazısı 20. sayfada

SAMPRAS

Piontek tura çıkıyor

Bursaspor'un Alman çalıştırıcısı Sepp Piontek, 6 - 9 Haziran tarihleri arasında İsviçre'de Servetteli golcü futbolcu Ohrel'i izleyecek. Piontek, İsviçre'den sonra Danimarka ve Hollanda'ya da giderek burada temaslarını sürdürecek. PSV'li Heintze'yi izleyecek

Kasım ŞAHİN 21. sayfada

Sarı - Lacivertli yeni yönetim G.Saray'ın modelini F.Bahçe'ye monte etmeyi hedefledi. İlk olarak takımın başına Alman Teknik Direktör Saftig getirildi. Saftig'in verdiği rapor doğrultusunda da üç Alman futbolcu transfer edilmesi kararlaştırıldı. F.Bahçe Kulübü Basın Sözcüsü ve dış transfer sorumlusu Erol User Almanya'ya gidecek. Saftig'in saptadığı yeni futbolcularla görüşecek ve anlaşma sağlandığı taktirde pazartesi veya salı günü futbolcularla birlikte İstanbul'a gelecek

Yazısı 21. sayfada

Avrupa'da Baggio fırtınası

Ağa Han'ın doğum günlerinde ağırlığınca kıymetli taş ve altınla tartılıp tüm bunların kendisine armağan edildiği efsanesi, geçmiş yıllarda magazin basınının en ilginç haberleri arasındaydı. Günümüzde bunun bir benzerini İtalyan gazeteciler canlandırıp Roberto Baggio'yu, kucakladığı altın bir topla aynı değerde gösteren mizanseni hazırladılar. Gerçekten de Baggio, Avrupa'da yılın futbolcusu ünvanına en yakın aday... Juventus'un kaptanı takımının 3. kez UEFA şampiyonluğunu kazanmasında en büyük rolü oynadı. Çizme'de yaşarken efsane olan futbolcular arasına giren Baggio, şu günlerde şöhretin verdiği gurur ve sıkıntıyı birlikte yaşıyor. Sokağa çıktığında renkli gözlükler takıyor. Çünkü onu gören Juventus taraftarları nerede olursa olsun üzerine çullanıp sevgilerini belirtmeye çalışıyorlar.

Kulüpler borç batağında

Zeki koşmak istiyor

Sakatlığı nedeniyle Akdeniz Oyunları'na katılamayacağını açıklayan Zeki Öztürk karar değiştirdi. Atletizm Federasyonu Başkanı Ali Ergenç ise milli atletimizin bu aşamada oyunlara katılamayacağını açıkladı

Yazısı 20. sayfada

Şenes ERZİK

Futbol Federasyonu'nun yaptığı araştırma sonrası, Türkiye liglerinde mücadele veren 229 profesyonel kulüpten 191 tanesinin federasyona 12 milyar 849 milyon borcu olduğu belirlendi. SSK prim ve vergi borçları ile bu rakamın 75 milyan aşacağı kaydedildi. Federasyon transfer döneminde borcu olan kulüplere vize ve lisans vermeme kararı aldı

Cemal ERSEN Yazısı 20. sayfada

Sezonu çifte şampiyonlukla bitiren Sarı-Kırmızılı ekip, gelecek yıl için büyük düşünüyor

G. Saray'da yeni hedef Avrupa

Şampiyonluğu kutlayan yöneticilere, "Rüyadan uyanalım" diyen Feldkamp, Avrupa'da ilk 3 için daha fazla çalışmaları gerektiğini söyledi.

MUSTAFA ERSOY

Galatasaray'da bayram sürerken, Feldkamp Sarı-Kırmızılı camiayı rüyadan erken uyandırdı ve "Hedefimiz Avrupa, çok çalışmamız lazım" dedi. Galatasaray'ın Alman Teknik Direktörü Karlheinz Feldkamp, yönetim kurulunu uyararak yeni sezon için çalışmalara başlanmasını istedi.

Teknik Direktör Feldkamp, şampiyonluk eğlencesinde görüştüğü Asbaşkan Adnan Polat'a yeni sezon için uyarılarda bulunurken şunları söyledi, "Zorlu bir yılı geride bıraktık. Bizim için gerçekten yorucuydu. Siz de yönetim olarak oldukça yoruldunuz. Ama şampiyon olduk diye işler henüz bitmedi. Sizden önümüzdeki yıl için çalışmalara hemen başlanmasını istiyorum. Teknik kadroyla hiçbir problemim yok. Üstelik Holmann'la daha da güçlendik. Avrupa'da başarılı olmak istiyorsak, güçlü bir kadroya sahip olmalıyız. Bu yüzden şimdi sizin çalışmanız gerekli. Bize güçlü bir kadro bırakın ve gerisine karışmayın. O zaman Avrupa'daki başarı kendiliğinden gelecektir."

Almanlar mutlu

Geçen hafta içinde Almanya'da Türklere yapılan saldırıya oldukça üzülen Galatasaray'ın Alman futbolcuları Falco, Gütschow ve Stumpf, kazanılan şampiyonlukla morallerinin düzeldiğini, yapılan saldırıyı şiddetle kınadıklarını belirttiler.

Defansın bel kemiği Stumpf'un, Almanya'dan kendisini isteyen kulüpler olduğunu söyleyerek gitmek istemesi yönetim tarafından anlayışla karşılandı. Yönetim, Stumpf'un bonservis bedelini getirdiği an istediği kulübe gidebileceğini açıkladılar. Taraftarlar ise Stumpf'un gitmesini istemiyorlar.

Torsten'in sevinci

Geçtiğimiz yıl ara transferde Dinamo Dresden'den transfer edilen Torsten Gütschow, yaşadığı ilk şampiyonluğun tadını çıkartıyor.

Galatasaray'daki en iyi oyununu Ankaragücü karşısında oynadığını söyleyen Torsten Gütschow, "3 gol birden atarak takımımın şampiyonluğunda pay sahibi olduğum için çok mutluyum. Bu benim ilk şampiyonluğum, şansım devam ederse Galatasaray'da daha çok şampiyonluk göreceğim" dedi.

Bu sezonun en şanssız iki futbolcusu Okan ve Muhammed bayram sonrası vücutlarındaki fazlalıklardan kurtuluyorlar.

Dirseğinde çiviler bulunan Muhammed, bayram sonrası ABD'ye giderek ameliyat olacak ve yeni sezonda takımıyla birlikte çalışmalara başlayacak. Okan ise koltuk değneklerinden kurtularak alıştırma egzersizlerine başlıyor.

Galatasaraylı yönetici ve futbolcular, şampiyonluğu sabaha kadar eğlenerek kutladılar.

Cim-Bom'un en mutlu gecesi

CÜNEYT YALINKILIÇ

Galatasaray şampiyonluğunu Adnan Polat'ın da ortak olduğu henüz resmi açılışı yapılmayan Penta Otel'de muhteşem bir geceyle sabaha kadar eğlenerek kutladı.

Sarı-Kırmızılı yöneticiler ve futbolcular gecede, şampiyonluk pastasını kestiler, şerefe kadeh kaldırdılar. Gecenin en renkli simaları ise Galatasaray'ın Alman futbolcuları Falco ve Gutschow'du. Gecenin tadını en iyi çıkaran Gütschow bir ara sahneye fırlayarak eline aldığı tef ile adeta şov yaptı. Buna öteki Almanlar ve eşleri de ayak uydurarak diğer futbolcuları coşturdular. Alman futbolcuların bu kadar neşeli olmalarına karşın, Feldkamp'ın kendine has durgunluğu ve soğukluğu ile eğlencelerden uzak kalması şaşırttı. Bu arada Adnan Polat, Feldkamp'ın eşiyle dans ederek şampiyonluğun tadını çıkarmaya çalıştı.

Sakatlıkları nedeniyle uzun süre Galatasaray'ın maçlarında yer alamayan Muhammed ve Okan'da arkadaşlarının sevinçlerine ortak oldular. Geceye koltuk değnekleri ile gelen Okan eline aldığı koltuk değneklerinden biriyle gitar çalar gibi yapması herkesi güldürdü.

Gecenin en ilginç olaylarından biri ise, Galatasaray'ın prensip anlaşmasına vardığı Kocaelisporlu Bülent, Siirt Köy Hizmetlerispor'dan Benhur, Bilecikspor'lu İsmail ve İskenderunspor'lu Nihat'ın da şampiyonluk kutlamalarına katılmalarıydı.

HEDEFTEKİ ADAM

Polat: Biz sahada konuşuruz

Spor Servisi - Sezon başından bu yana sürekli eleştirilen, hakemler ve rakipler hakkında verdiği demeçlerle tepkileri üzerine çeken Galatasaray'ın genç Asbaşkanı Adnan Polat, kazanılan şampiyonluk sonrası Cumhuriyet muhabirine içini döktü...

Herkese en iyi yanıtı sahada verdiklerini söyleyen Adnan Polat, "Biz TV kameralarında ya da mikrofonda konuşmayız. Çıkar sahada konuşuruz...Galatasaray, Ankaragücü'ne 8 gol attı diye yaygara koparmaya hiç gerek yok. Beşiktaşlı kardeşimiz B. Ali'nin benim ve camiam hakkında söyledikleri de centilmenliğe aykırı. Bu fubolcu Galatasaray'ı ve beni suçlarken elinde delil olsun isteriz. Eğer delili varsa onu kutlar, alnından öperiz. Ama lütfen, Galatasaray iyi çalışmış, değişik olaylar var gibi laflar edilmesin" dedi.

Galatasaray'ın Ankaragücü karşısında elde ettiği farklı skoru da değerlendiren Adnan Polat, "Ben maçtan önce 4-5 gol atıp 1 gol yiyeceğimizi tahmin ediyordum. Ama futbolcularımız beni utandırdı. Onlar güçlerinin de üzerine çıkarak süper bir oyun çıkardılar ve 8 farka ulaştılar. Herkes görevini yerine getirdi. Özellikle geçen hafta penaltıyı kaçıran Falco ile golleri atamayan Gütschow, günün kahramanı oldular" dedi.

Madonna şampiyonluk balosunda

Galatasaray'dan büyük şampiyonluk balosu. Sarı-Kırmızılı kulübün yönetim kurulu üyeleri dokuzuncu şampiyonluğu büyük bir baloyla kutlamayı planlıyorlar. Adnan Polat'ın otelinde ağustos ayında yapılması planlanan baloya dünyaca ünlü pop yıldızlarından Michael Jackson veya Madonna çağırılacak.

TRANSFER..TRANSFER..TRANSFER.

Kocaelisporlu Bülent, Siirtli Benhur, Bilecikli İsmail ve İskenderunlu Nihat Galatasaraylı yöneticilerle görüşüp el sıkıştı.

G.Saray hızlı başladı

Spor Servisi - 5 yıllık bir aradan sonra şampiyonluğa ulaşan Galatasaray, şimdi de transfer için kolları sıvadı.

Sarı-Kırmızılılar dün yaptıkları transfer görüşmelerinde fire vermedi. Erdal, Şevket, Bülent, Hamza ve Arif'le anlaşma sağlandı. İç transferde ilk imzayı Bülent atarken, görüşmeleri yapan Adnan Polat'ın en çok peşin paraya ihtiyacı olduğunu söyleyen Hamza zorladı. G.Saray kendi bünyesinden anlaştığı futbolculara şu rakamları ödeyecek: Bülent'e 2 milyarı peşin 4 milyar, Hamza ve Arif'e 1 milyarı peşin 2 milyar 200'er milyon, Erdal ve Şevket'e 1.5 milyar.

Galatasaray, iç ve dış transferde anlaştığı futbolculara peşinatın dışındaki rakamları maç başına eşit olarak ödeyecek. Galasaray, dün dış transferde de oldukça hareketli idi. Asbaşkan Adnan Polat, Kocaelispor'dan Bülent, Sarıyer'den Soner, Karşıyaka'dan Yusuf ve Cihat, İzmirspor'dan Caner, İskenderunspor'dan Nihat, Bilecikspor'dan İsmail, Siirt Köy Hizmetleri'nden Benhur ve Trabzonspor'dan Oktay'la görüşme yaptı. Polat, Benhur, Caner'le 1.5 milyar, Nihat'la 12 milyar ve İsmail'le 500 milyona anlaşma imzaladı.

Kocaelisporlu Bülent 4 milyar isteyince tekrar düşünmesi için kendisine süre verildi. Sarıyerli Soner, 3 milyarlık bonservis bedelini aşağı çekebilmek için izin istedi. Yusuf ve Cihat ise 2 milyarlık transfer ücretine 'evet' demelerine karşın peşinatta anlaşamayınca düşünmek için izin istediler. Trabzonsporlu Oktay ile bayramdan sonra bir görüşme daha yapılacak. Bu arada Sarı-Kırmızılı futbolcuların şampiyonluk primi olan 1.5 milyar, 7 haziranda banka hesaplarına yatacak.

Sarıyerli Mecnur 5 milyara F. Bahçe'de

NECMİ GÜLÜMSEL

Sarıyer'li Mecnur F.Bahçe'de Güven Sazak ve yeni yönetim kurulunun göreve gelmesiyle hareketli günler yaşayan Fenerbahçe ligin bitmesi ile birlikte transfer çalışmalarını hızlandırdı. Son yıllarda ligde başarılı sonuçlar olamayan ve yeni sezonda gözünü zirveye diken Fenerbahçe'de yöneticilerin bayramdaki tüm izinleri kaldırıldı. Fenerbahçe'li yöneticiler transferi düşünülen isimlerle görüşmeye başladılar.

Transfere hızlı giren Fenerbahçe dün Bulgaristan'dan göç ettikten sonra Sarıyer'de 3 sezondur forma giyen ve başarılı maçlar çıkaran orta saha oyuncusu Mecnur ile görüştü. Başkan Güven Sazak ve Sarı-Lacivertli yöneticilerle bir görüşme yapan Mecnur, kendisine yapılan teklifi kabul etti. Bu transferin Fenerbahçe'ye 2.5 milyarı Mecnur'a olmak üzere toplam 5 milyara malolacağı öğrenildi.

Fenerbahçe'li yöneticiler Alman 2.lig ekiplerinde Daamstadt'ta oynayan 22 yaşındaki Tayfur Havuçcu ile görüşüp anlaşmaya vardı. İsviçre'nin Grasshoppers takımında forma giyen 20 yaşındaki forvet Turgay Çekiç, İnegöl'de top koşturan 24 yaşındaki defans oyuncusu Ayvaz Moralı, FC Köln formasını giyen 26 yaşındaki forvet Mahmut Çalışkan, İstanbul Belediyespor'lu 24 yaşındaki santrfor Sadettin Demirtaş ile konuşarak yeni sezon için anlaşmaya vardı.

Beşiktaşlı yöneticiler, "Şike yapılırsa ayrılırım" diyen G. Saray çalıştırıcısına taş attı

Feldkamp ne zaman gidiyor?

ASENA ÖZKAN

Şampiyonluğu averajla yitirip, ikincilikle yetinmek zorunda kalan Beşiktaş'tan, Galatasaraylı yönetici Adnan Polat'a "yaylım ateş".

Beşiktaş'ın deneyimli yöneticisi Metin Keçeli, "Türk sporunun bu duruma düşmesine Adnan Polat ve onun gibi insanlar nedendir" derken sözlerini şöyle sürdürdü: "Tüm haftayı Beşiktaş'ı suçlayarak geçirdiler. Bizler ise susmak zorundaydık. Çünkü, Türk spor tarihinde; terbiyesi, efendiliği ve sportmenliği örnek bir kişi olan başkanımız Süleyban Seba, bizlerden susmamızı istedi. Beşiktaş, 90 yıllık geçmişinde hiç bu kadar lekelenmemişti. Ancak, takke düştü, kel göründü. Kimin ne yaptığı, Ankaragücü-Galatasaray karşılaşması sonrası ortaya çıktı. Galatasaray'ın şampiyonluğu, geçmiş yıllardaki gibi lekeli. Şimdi onlar bu lekeyi nasıl temizleyecekler? 'Şike yapılırsa Türkiye'den giderim' diyen Galatasaray Teknik Direktörü Feldkamp, Türkiye'den ne zaman gidecek?

Sergen-15 milyar

Ali-12 milyar

Kaçan şampiyonluğun ardından iç transfere ağırlık veren Beşiktaş, Şenol, Cemre ve Metin Uzun'u gözden çıkardı.

Diğer yöneticilerin de görüşleri Metin Keçeli'den pek farklı değil. Suskunluğu ile tanınan Prof.Yüksel Ülken, " Adnan Polat , bu kupayı kına yerine kullansın" derken Erhan Solu da "Gerçek şampiyonun kim olduğunu, kamuoyunun takdirine bırakıyoruz. Şerefli ikinciliğimizle gurur duyuyoruz " dedi.

Beşiktaş'ta sözleşmesi sona eren 10 futbolcunun bonservis bedelleri, dün yapılan toplantıda belirlendi. Bayramdan hemen sonra kurulacak transfer komitesi sözleşmesi sona eren futbolcularla masaya oturacak. Beşiktaş yönetimi, transferin yıldızı Sergen'in bonservis bedelini 15 milyar olarak belirlerken ,B.Ali ve Ulvi'nin bonservis bedellerini de 12 milyar yaptılar.

Diğer bonservis bedelleri şöyle:
Bako : 300 bin dolar, **Zeki** : 4 milyar, **Turan** : 4 milyar ,**Şenol** : 1,5 milyar ,**K.Metin**: 2,5 milyar, **Metin 3**: 1,5 milyar, **Cemre** : 500 milyon

Haliç'te 1. olan Machuka 18 yaşında

Kenyalı atlet lunaparkı keşfetti

ARİF KIZILYALIN

Uluslararası Haliç Yarı Maratonu'nda ünlü isimleri geride bırakarak birinci olan ve Zeki Öztürk'e ait parkur rekorunu kıran Kenyalı atlet Josphat Machuka, spor yaşantısındaki ilk büyük başarıyı elde etti. Kısa bir süre öncesine kadar Afrika'nın ücra bir köşesinde sıradan bir köylü çocuğu olan Josphat, ünlü menajer Tony Keeler'in kendisini keşfetmesi ile şöhrete adım attı... Almanya, Londra derken ilk büyük organizasyonla İstanbul'da tanışan Machuka, vatandaşı Muia ile koştuğu Haliç Yarı Maratonu'n-da zorlanmadan rahat rahat birinciliğe ulaştı. 1974 doğumlu olan ve çocuksu davranışları ile bir anda yarışın maskotu haline gelen Machuka, Kenya'da hemen herkesin atletik yapılı olduğunu ve atletizmin ülkesinde milli spor olarak kabul edildiğini söyledi. Formunu koruduğu takdirde ileriki yıllarda dünyanın sayılı orta mesafecileri arasına gireceği söylenen Machuka'nın ilginç bir yönü ise çocukluğunu hiç yaşamamış olması... Küçüklüğünden beri fotoğraflarını gördüğü lunaparkla da İstanbul'da tanışan Machuka, şimdi kazandığı 6 bin doların keyfini çıkarıyor...

Machuka-18 yaşında

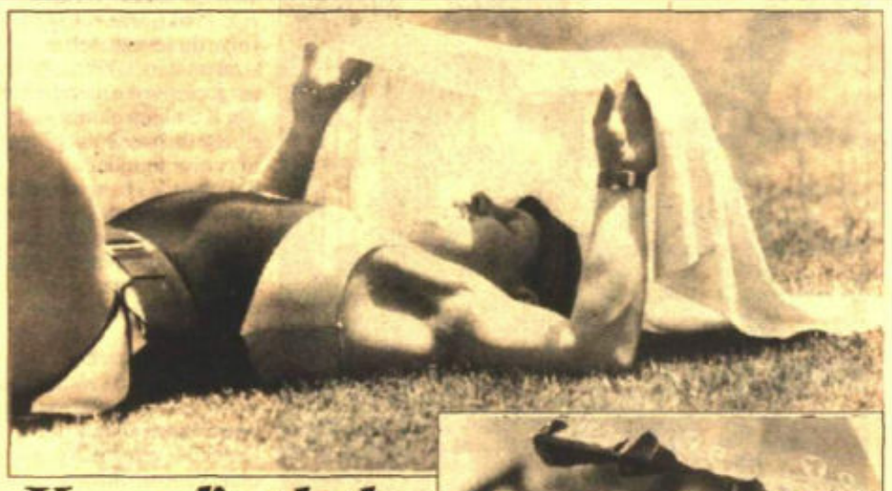

Kuzeyli atletler sıcakta gevşedi

Futbolda harcadığı milyarların karşılığını alamayan Fenerbahçe, atletizmde Türkiye'nin gururu oldu. Geçen yıl İtalya'nın Rimini kentinde (A) grubuna yükselme şansını kaybeden Fenerbahçe, bu sezon Avrupa'nın ilk 8'ine girdi. Futbolun olması nedeniyle ilginin az olduğu yarışmalarda sıcak hava hem atletleri hem de izleyenleri bunalttı.

(Fotoğraf:LEVENT YÜCELMAN)

ATLETİZM MEHMET YURDADÖN

Fenerbahçe'de şampiyonluk, 4x400 metre yarışmasında bayrağın yere düşmesiyle gitti sanılırken, kurallara uygun olarak bayrağın alınıp yarışmanın devam etmesiyle geri geldi. Çok güzel bir sonuç ve büyük bir mutluluk herkesi sardı ve duygulandırdı. Milyarları futbol ve basketbola harcayan Fenerbahçe, bu branşlarda Türkiye şampiyonu dahi olamazken, atletizm takımı (B) grubunda Avrupa şampiyonu olarak Avrupa'nın ilk 8 takımı arasına girmeyi başardı. Türk atletizm tarihinde ne milli takımların ne de bir başka kulübün böyle bir başarısı olmamıştı.

Bu zaferin gerçeği, atletlerin başarıyla yarışmalarının yanı sıra mali işler sorumlusu Fikret Çetinkaya'nın sağlıklı düşünüp, saburlı olup geleceği görerek yapmış olduğu transferlerdir. Uzun süredir, yönetim karışıklıkları ile çalkalanan Fenerbahçe'nin atletizm takımı, yeni seçilen kulüp başkanları Güven Sazak ve yönetimine büyük bir şampiyonluğu hediye ederek güzel bir başlangıç yaptı. Önümüzdeki yıl Avrupa'da başa güreşebilmek için zayıf olduğu branşlarda yine akılcı transferlerle yoluna devam edeceğine inanıyorum . Fenerbahçe atletizm takımı ise ulaşılması çok güç olan bir yere gelip kazandığı Avrupa şampiyonluğu ile her kesimi memnun etti.

İşte başarı

Bayatlı'ya davet

Spor Servisi - AIPS Başkanı **Togay Bayatlı**, Asya Olimpik Konseyi Başkanı ve IOC üyesi **Şeyh Ahmed El-Sabah** tarafından, Kuveyt'te yapılacak basın seminerine şeref konuğu olarak davet edildi. Şeyh El-Sabah, Togay Bayatlı'ya gönderdiği kutlama mektubunda, AIPS'in Bayatlı başkanlığında en yüksek noktaya ulaşacağına inandığını belirterek kendisini 20 Aralık 1993 tarihinde Kuveyt'te yapılacak seminere şeref konuğu olarak davet etti.

Zeytinburnu eğlendi

Spor Servisi - Zeytinburnuspor, iki yıl aradan sonra yeniden birinci lige çıkışını, Kumkapı'da eğlenerek kutladı. Kulüp Başkanı Hasan Yılmaz, yönetim kurulu üyeleri ve futbolcuların katıldığı Kumkapı Damla Restoran'daki yemekte Lacivert-Beyazlılar, gecenin geç saatlerine kadar doyasıya eğlenirlerken birinci lige çıkışlarını dansöz oynatıp, şampanya patlatarak kutladılar. Kulüp Başkanı **Hasan Yılmaz,** zorlu bir lig maratonundan başarı ile çıktuklarını belirterek önümüzdeki sezon birinci ligde de başarılı olmak için takımın eksiklerini yeni transferlerle takviye edeceklerini söyledi.

Karakucak seçmeleri

Spor Servisi - İstanbul İlkokullar Arası Karakucak Güreş İl Seçmeleri yapıldı. Sarıyer Stadı'nda 101 minik güreşçinin katılımı ile gerçekleştirilen seçmeler sonunda, 12-13 haziran tarihlerinde Kütahya'da yapılacak Türkiye Şampiyonası'nda İstanbul'u temsil edecek güreşçiler belirlendi. Karakucak seçmelerinde sıkletlerinde ilk iki sırayı alarak, Türkiye Şampiyonası'nda İstanbul'u temsil edecek güreşçiler şunlar: 27-30 kilo: 1-Ferhat Poyraz, 2-Fatih Moğultay, 33 kilo: 1-Erol Başaran, 2-Ferdi Parlak, 36 kilo: 1-Doğan Değirmenci, 2-Bayram Baypınar, 40 kilo: 1-İmdat Kartal, 2-Hasan Genç, 44 kilo: 1-Baykan Karakılıç, 2-Serkan Aksu, 50 kilo: 1-İbrahim Öztürk, 2-Özgür Soysal, 50-65 kilo: 1-Ahmet Işık, 2-Cemal Taburcu.

Loto'da 8 bilen yok

ANKARA (AA) - Spor Loto'da 37. hafta kesin değerlendirme sonuçları belli oldu. Spor Toto Teşkilat Müdürlüğü'nden yapılan açıklamada, 8 beraberliği bilen iştirakçi çıkmadı ve 3 milyar 242 milyon 252 bin 589 lira 38. haftaya devretti. Ayrıca, 7 beraberliği bilen 6 kişi 59 milyon 641 bin 507 lira kazandılar.

SPOR-TOTO TAHMİNİ

SIRA	MAÇLAR	TAHMİN
1	Kartalspor / Eyüpspor	1
2	G.O.Paşa / Çekmecespor	1-0
3	Manisaspor / Y.Salihlispor	0
4	Keçiörengücü / Kütahya	1-0
5	Alanya / PTT	1-0
6	Ç.Rizespor / Ünyespor	1-0
7	Orduspor / Zonguldak	2
8	Erzurumspor / Bafraspor	1
9	Diyarbakır / Maraşspor	1
10	İskenderunspor / Vanspor	0-1-2
11	Ad. D.Spor / Batman Bel.	1
12	Tuncelispor / Mardinspor	0-2
13	Bayburtspor / Çayelispor	1-0
14	Giresunspor / Kars K.H.S.	1
15	Turhalspor / Erbaaspor	2-0
16	Kastamonuspor / Bartınspor	1

LOTO TAHMİNİ

2-6-11-14-29-30-32-34
4-11-20-23-27-28-30-36
1-3-17-30-32-34-35-36
7-16-20-21-27-30-32-36

Hürriyet SÜPER SPOR
15 Ağustos 1993 Pazar

KUPA SAHİBİNİ BULDU

Doğan KOLOĞLU

■ Cumhurbaşkanlığı Kupası'nın sahibi olması gereken G.Saray bu kez bunu maçta da belgeledi. Bu maçın düşünce yapısını önce hava topları tayin etti. G.Saray'ın Beşiktaş'a en büyük üstünlüğü oyun disiplinini bir an bile terk etmemesiydi. Israrla bütün takım görev anlayışı içinde doksan dakika acıldı ve kapandı.

☞ 36. Sayfada

BEŞİKTAŞ GERİYE DOĞRU!

Güven TANER

■ Beşiktaş en önemli rakibinin alt sınırındaki oyunu karşısında da sıvrilemedi. Kartal bırakınız yükselmeyi, geçen yılının da altında bir düzeyde uçtu dün. Savunması bitik ve uyumsuz, orta alanı savaşmayan adamlarla doluydu. Hakem Erman Toroğlu'nun zaman zaman oyunun önüne geçme hastalığı nüksetti.

☞ 36. Sayfada

MİLNE'YE SORUYORUM

Korkut GÜZE

■ Beşiktaş'ın İngiliz Teknik Direktörü'ne, futbolcularla ilgili pek çok sorum var. Ve en önemlisi de, sunu soruyorum.. Galatasaray'a yenilmeyi bir gelenek haline getirmenin üzüntüsünden kahrolan binlerce, taraftarın halini görüp, Beşiktaş'a, Galatasaray'ı yenmenin yolunu ne zaman öğreteceksin?

☞ 36. Sayfada

Beşiktaş'ı bir kez daha yenip, Cumhurbaşkanlığı Kupası'nı da müzelerine götürdüler

BU ALEMİN KRALI CİMBOM

Futbol kalitesi düşük, ama gerilimi yüksek maçtan sonra G.Saray'a Kupa'yı, Cumhurbaşkanı Demirel verdi

BAŞLANGIÇ TSYD Sarı kırmızılılar, Teknik Direktör Karl Heinz Feldkamp yönetiminde lig öncesinde TSYD Kupası'nda iki ezeli rakibi Fenerbahçe ile Beşiktaş'ı aynı sonuçla 3-2 mağlup ederek ilk kupaya uzanmıştı.

TÜRKİYE KUPASI Bartın'ı 4-1, C.Dardanel'i 2-0 yenen sarı kırmızılılar, İstanbul'da 3-0'lık üstünlük sağladığı Trabzon'a deplasmanda 3-1 yenilmesine karşın finale çıktı. Finali Beşiktaş'la oynadı. 1-0 ve 2-2'lik skorla mutlu sona ulaştı.

LİGDE KRAL Uzun lig maratonunda inişli, çıkışlı grafik çizen Galatasaray, lig sonuna kadar yarıştan kopmadı. Son haftaya ezeli rakibi Beşiktaş ile atbası girdi. Ve yine gülen taraf oldu. Şampiyonun adı Cimbom'du.

VE EN BÜYÜK KUPA G.Saray dün, geçen sezondan kalan zorlu bir sınava daha çıktı. Rakip yine Kartal'dı. Önce Mustafa'nın golü geldi. Beşiktaş'ın baskılı oynadığı ikinci yarıda bu kez sahneye Hakan çıktı ve Cimbom kupaları dörtledi.

İŞTE EN BÜYÜK KUPA Kupaların kupası olarak adlandırılan Cumhurbaşkanlığı Kupası, 90 dakikalık mücadeleden sonra Galatasaraylı futbolcuların artık... Cumhurbaşkanı Süleyman Demirel'in elinden kupayı alan Kaptan Hayrettin, sevinç gösterisi yapıyor. Takım arkadaşları da, kupayı öpmek için sıranın kendilerine gelmesini bekliyorlar. (Kemal BOSTAN)

2-0

STAT: 19 Mayıs
HAKEMLER: Erman Toroğlu (★★), Metin Suyabakan (★★), Orhan Erdemir (★★★)
GALATASARAY: Hayrettin (★★)- Mert (★★★), Falko (★★), Bülent (★★)- Suat (★★★), K.Yusuf (★★★), Tugay (★★★), Hamza (★★★), Soner (★★)- Hakan (★★★), Mustafa (★★) (Benhur ★)
BEŞİKTAŞ: Şener (★)- K.Ali (★★), Ulvi (★), Gökhan (★★), Mutlu (★★)- Rıza (★★), Mehmet (★★), Yusuf (★★), Sergen (★)- Madida (★★★), Hüseyin (★)
GOLLER: Dk.1 Mustafa, Dk.64 Hakan
SARI KART: Gökhan (Beşiktaş)
SEYİRCİ: 18 bin 836 kişi
HASILAT: 1 milyar 400 milyon 150 bin lira

Serdar ULUER / ANKARA

☞ 36. Sayfada

KOŞAN KAZANIYOR Fotoğrafa bakıldığında, belki de "Adalet mi bu? İki kişiye bir kişi" diyorsunuz. Ama futbolun gerçeği başka... Daha çok koşan G.Saray, tıpkı Falco ile Bülent'in, Madida ile giriştiği mücadelede olduğu gibi, top bölgesinde hep çok adamla görüldü. (Ruşen GÜVEN)

BABA FUTBOLU SEVDİ

Cumhurbaşkanı Demirel, zevkle izlediği maçtan sonra Cimbom'a Avrupa'da başarılar diledi

KAHKAHALAR ATTI Geçmiş yıllarda Cumhurbaşkanlığı Kupası maçında kötü tezahürat yüzünden Kenan Evren stadı terketmişti. Evren iki yıl boyunca maçları protesto etmişti. Beşiktaş- G.Saray maçında ise Cumhurbaşkanı Süleyman Demirel, maç boyunca Beşiktaş seyircisinin hakem Erman Toroğlu'na küfürlü tezahüratını kahkahalarla izlemesi dikkat çekti.

BAŞKANLARA DA ŞİLT Cumhurbaşkanı Suleyman Demirel, Kupa'yı alan Galatasaray ve ikinci olan Beşiktaşlı futbolcular ile birlikte., G.Saray Kulübü Başkan Alp Yalman, Beşiktaş Kulübü Başkanı Süleyman Seba ve G.Saray Asbaşkanı Adnan Polat'a şilt verdi. Demirel, Yalman ve Polat'a, "Bu başarınızı inşallah Avrupa'da da sürdürursünüz" dedi.

Hürriyet'TEN GALATASARAY'A ŞAMPİYONLUK KUPASI

☞ 38. Sayfada

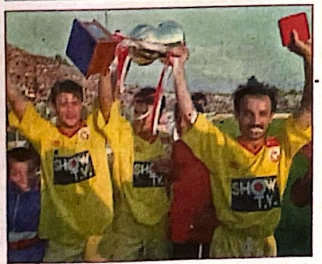

HAKLI SEVİNÇ Kupa'nın bir ucunda Tugay, diğer ucunda ise Suat... Hemen aralarında ilk gole imzasını koyan genç Mustafa... Güçlü Kara Kartal'ın bileğini bükmek öyle kolay bir olay değil. Bu nedenle sevinci de büyük oluyor. (Yusuf KOBAL)

POLAT PATLADI

G.Saray Asbaşkanı ve Futbol Şube Sorumlusu Adnan Polat, maçtan sonra Beşiktaşlı yöneticilere çattı. "Para... nan Polat, "G.Saray'ın geçen sezonki şampiyonluğuna gölge düşürmek isteyenler, bakalım bu galibiyetten

1993-1994

Hürriyet SÜPER SPOR
21 Ekim 1993 Perşembe

HAYDİ KARTAL

Beşiktaş, tur için Ajax'ı İstanbul'a bekliyor

Avrupa Kupa Galipleri Kupası rövanş temsilcimiz Beşiktaş, Dünyaca ünlü Ajax karşısında mükemmel bir mücadele sergiledi. 90 dakika boyunca rakibi ile boğuştu, pozisyonlar buldu... Maçtan 2-1 yenik ayrıldı ama İstanbul'da bunları parçalar Kartal

1-2

MAÇ YAZISI, FOTOĞRAFLAR VE YORUMLAR 34. SAYFADA

AH TRABZON AH

Cagliari önünde ayağına gelen fırsatı tepti

UEFA Kupası'ndaki temsilcimiz İtalyan Cagliari'yi evinde konuk etti. Bordo Mavililer 27. dakikada H. Ohmeyer'in golü ile öne geçtiler. Birçok gol pozisyonunu çevirmeyi bilemeyen Trabzonspor karşısında Cagliari'nin son dakikada Valdes'in attığı golle beraberliği sağladı.

1-1

MAÇ YAZISI, FOTOĞRAFLAR VE YORUMLAR 35. SAYFADA

GALATASARAY, AVRUPA'NIN EN BÜYÜK TAKIMLARINDAN M.UNITED'İ ELİNDEN KAÇIRDI

CİMBOM DESTAN YAZDI

Karşılaşmanın başında 2-0 yenik duruma düşen şampiyonumuz, şoku kısa sürede atlatıp 3-2 öne geçti. Ancak karşılaşmayı berabere tamamladı. **3-3**

AVRUPA TAKIMI

DOĞAN KOLOĞLU

MAÇIN YORUMU

Galatasaray, Manchester'de beklemediği şok gollerle bir anda 2-0 yenik duruma düştü. Ancak, Galatasaray'ın daha panikleyeceğini bekleyen İngilizler çok yanıldı. Cim Bom bir Avrupa takım olduğunu kanıtladı ve ardı ardına golleri buldu.

Yazısı 32. sayfada

GURUR DUYDUM

ZİYA ŞENGÜL

MAÇIN YORUMU

Durum 2-0 olunca, hepimiz "Yine mi fark olacak?" demeye başladık. Ancak biz ümitsizliğe düşerken, Arif'in o enfes golü geldi. Ve Galatasaray sahada kendini göstermeye başladı. Bu takımla sevindiğimiz kadar gurur da duymalıyız.

Yazısı 32. sayfada

ALİ SAMİ YEN

FARUK ZABCI

MAÇIN YORUMU

İngiltere'de, en yakın rakiplerinden bir gömlek üstün olan Manchester United, böyle bir şoku son dönemde yaşamadı. uzun dönem de yaşamayacaktır. Ama Adalarda ve Galatasaray dışındaki diğer yurt dışı temsilcilerde... Cimbom bu takımı, Ali Sami Yen'e de gömer...

Yazısı 32. sayfada

KUBİLAY YİNE ATTI Galatasaray muhteşem oynadı. Avrupa'nın en güçlü takımlarından Manchester United'le deplasmanda berabere kalmayı başardı. Kubilay'da attığı ikinci golde klasını konuşturdu. Kubilay kendisine milyarlar ödeyenlere, bir kez daha "Sana helal olsun" dedirtti. İşte futbolcularımızın İngilizlerle bir mücadelesi (Ahlay KAYAOĞLU / MANCHESTER)

SÜPER GOLLER

Büyük çekişme ve heyecan içinde geçen maçta Galatasaray'ın gollerini Arif, Kubilay (2) atarken Manchester United'ın golleri Robson, Hakan (kendi kalesine) ve Cantona'dan geldi.

BÜYÜK AVANTAJ

Danimarkalı hakem Mikkelsen unune layık bir yönetim gösterirken Old Trafford cehenneminden muhteşem bir sonuç çıkartan Galatasaray, şampiyonlar ligine kalma yolunda büyük avantaj yakaladı.

HAKEMLER: P.Mikkelsen (★★★), J.Christensen (★★★), J.Ohmeyer (★★★) (Danimarka)
MANCHESTER UNITED: Schmeichel(★★) Martin (★★) Sharpe (★★), Bruce (★★), Keane (★★) Pallister (★★), Robson (★★★)(Dk. 63 Ellan ★★), Ince (★★), Cantona (★★) Hughes (★★), Giggs (★★★)
GALATASARAY: Hayrettin (★★★) Stumpf (★★★), Bülent (★★★★), Falko (★★★) K. Yusuf (★★★), Suat (★★★)(Dk. 89 B.Yusuf), Tugay (★★★★), Arif (★★★★), Hamza (★★★) Hakan (★★★), Kubilay (★★★)Dk. 76 Erdal ★★)
GOLLER: Dk.2 Robson , Dk. 14 Hakan (kendi kalesine), Dk. 16 Arif, Dk. 32 ve 64 Kubilay
SARI KART: Kubilay

Mihrişah SAFA

32 Sayfada

Reçete

MANCHESTER United'i izleyen **Kalifeden** reçeteyi alan Teknik direktör **Hellmann** kutlamada top oturttu, hoşlandı. Saha kenarından **devamlı Bülent** ve **Tugay'ı** sık sık uyardı. **Kubilay ile Hakan'a** da direktifler yağdırdı. Ve sonunda Alman Hoca'nın bağırmaktan sesi kısıldı.

Arif- Kubi A.Ş

Galatasaray'ın bu sezon oynadığı Avrupa Kupaları'ndaki maçlarında golleri bu ikili attı

Galatasaray'ın Avrupa'daki gollerinin tümünü Arif ve Kubilay attılar. Cork City ile İstanbul'da oynanan ilk maçta golleri Kubilay ve Arif atmıştı. Rövanşta da Kubilay'la Galatasaray maçı 1-0 kazanmış ve turu geçmişti

ZAFER GELİYOR

Dün gecekı muhteşem maçta da ilk golümüz Arif'in sert şutu ile geldi. Kubilay her zamanki klasıyla attığı golle beraberliği getirdi, Daha sonra yine sahneye çıktı ve attığı güzel golle Galatasaray'ı zafere taşıdı.

Bu ne tesadüf?

GALATASARAY - Roma (İstanbul) ve Galatasaray-Bremen (İstanbul) maçlarının iki orta hakemi dünkü maçta da görevliydi: Roma maçı hakemi **Peter Nikkelsen** "**Boşuna elendiniz**"derken Bremen maçının hakemi **Kim Milton Nielsen** de. "**Ah ah**"ledi." **Bremen'i nasıl elinizden kaçırdınız , hala hayret ediyorum..**"

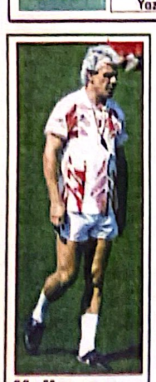

Hollmann, Soyunma odasında futbolcularına "Şu İngilizler'i işini bitirin" emri verdi

BÜYÜK YEMİN

2-0'dan sonra , soyunma odasında futbolcular galibiyet andı içti.

Hollmann: "Zafer İstanbul'da"

İngiltere'deki gol düellosundan, avantajlı çıkan Galatasaray'ın Teknik Direktörü Reiner Hollmann, maç sonrası yaptığı açıklamada iyi oynadıklarını ancak basit defans hatalarının çok gol

TRİBÜNDE TÜRK ŞOV

Türkiye'deki tribün şov, İngiltere'de yoktu. Bir avuç Türk, 45 bin kişilik stadın büyük bölümünü dolduran onbinlerce Manchester taraftarlarını bastırdı ve gösterileri ile beğeni topladı

CİMBOM UYARMIŞTI

Sahaya giren bölücü örgüt mensupları, PPK bayrağı ve pankartı açmak istediler. Bu olaya tüm futbolcular tepki gösterdiler. İngiliz yetkililer statta, "Türk seyirciler isahaya girmesin" diye anons yaparak, sahaya girenleri Türk taraftarı gibi göstermek istediler. Oysa G.Saraylılar, olaylar olabilir diye İngilizleri uyarmıştı

AMAN YAĞMUR DİNSİN

Akcan maçtan önce 'Aman yağmur yağmasın' diyordu. Yağmur dinmedi ancak akşam durdu. Maç sırasında da yağmayınca saha kaygan olmaktan çıktı. Yağmurun dinmesi sarı kırmızılı takıma oldu. İngiliz ve meslektaşları bu durumu

Yalman'ı hasta ettiler

FERGUSON

İşimiz çok zor

Manchester United'ın Teknik Direktörü Ferguson, 'Galatasaray bize karşı mutlaka bir

Galatasaray'ı servet bekliyor

Dün gece Manchester United da berabere kalarak rövanş için büyük bir avantaj yakalayan Galatasaray, Avrupa Şampiyon Kulüpler Kupası'nda final grubuna kalırsa yaklaşık 125 milyar liralık bir servet bekliyor. Şampiyonlar Ligi'nin telif vizyondan yayın haklarının yanısıra, reklamlar ile de ilgili alınacak her puan Cim Bom'un kasasına para girmesini sağlayacak.

Hürriyet

Türkiye Türklerindir

4 Kasım 1993 Perşembe

Kurucusu: Sedat Simavi 1896-1953

Hiçbir gazetenin veremediği ansiklopedi.
Cilt No. 1-2
16
Ansiklopedilerin ansiklopedisi.

Övün Türkiye

Dün Ali Sami Yen'de bir destan yazıldı. Cimbom Avrupa'ya futbol dersi verdi. İşte futbol, işte Türkiye. Evet övün Türkiye, övün ki hakkındır.

TÜRKİYE SOKAĞA DÖKÜLDÜ Cimbom'un muhteşem zaferi sabaha kadar sokaklarda yankılandı. Kadını erkeği, genci yaşlısı binlerce kişi, sokaklarda Galatasaray'ın zaferini kutladı. Galatasaray yönetimi, gece Taksim'de havai fişek gösterisi düzenledi.

Mucize gerçekleşti

Türkiye'nin kalbi dün gece Ali Sami Yen'deydi. Futbolun beşiği İngiltere'de, 15 gün önce Manchester United'a tam 3 gol atan ve gururlu İngilizleri çıldırtan Galatasaray, dün de aynı şeyi yaptı.

Sevinç ve gözyaşı

Stattaki heyecan ve coşkunun aynısı, TV başında maçı izleyen milyonlarda da vardı. Bitiş düdüğünün ardından tüm Türkiye ayağa fırladı. Sevinç çığlıkları atılırken, herkesin gözleri dolu doluydu.

Şampiyonlar Ligi'nde

...Ve şimdi aslanımızın hedefi Şampiyonlar Ligi. Tüm Türkiye, Cimbom'un aynı başarıyı Şampiyonlar Ligi'nde de tekrarlayacağından ve bir Türk takımının neler yapabileceğini kanıtlayacağından emin.

Cimbom'a 5 milyar prim

İngiltere şampiyonuna unutulmaz bir ders veren Galatasaraylı futbolculara tur primi olarak 5 milyar lira dağıtılacak. Galatasaray Kulübü'nün kasasına ayrıca, 200 milyar lira girecek. ● Spor'da

BAŞBAKAN'IN SEVİNCİ Tansu Çiller, sarı-kırmızı atkısıyla maça geldi. Kültür Bakanı Fikri Sağlar ve Devlet Bakanı Yıldırım Aktuna'yla maçı izleyen Başbakan Çiller, maçtan sonra tur sevincini böyle kutladı. Boynunda atkısı, elinde Galatasaray bayrağı ile yerinden fırlayarak Türkiye'nin sevincini sembolize etti.

BU MİLLETİ BUGÜN DE SİZ SEVİNDİRİN

Sayın Bakanlar indirin şu KDV'yi

Bakanlar Kurulu bu akşam toplanıyor. Bütün bakanlardan, halkın ve Meclis'in sesine kulak vererek gıda maddelerindeki KDV'yi indirmelerini bekliyoruz.

İMZA KAMPANYASI KDV oranlarındaki artışı protesto için, CHP Bakırköy Özgürlük Meydanı'nda dün başlatılan imza kampanyasına en büyük ilgiyi kadınlar gösterdi. Kampanyanın ilk gününde, 10 bini aşkın imza toplandı.

Çağlar bile patladı Aldığınız kararı, sizden 4 ay önce, sizin koltuğunuzda oturan, sizin partinizden bakanlar da eleştiriyor. Eski Devlet Bakanı Çağlar bile dün, "Kantarın topunu biraz kaçırmışlar" diye gerçeği itiraf etmek zorunda kaldı.

Karar gözden geçirilmeli Cavit Çağlar, "Otomobilde, ve diğer lüks tüketim maddelerinde artış yapılabilir. Ancak temel gıda maddelerinde böyle bir artışı ben tasvip etmiyorum. Bakanlar Kurulu, bu kararını gözden geçirmeli. Kamuoyunun isteği doğrultusunda hareket etmeli" dedi.

Vergi adaleti azalıyor ANAP Lideri Yılmaz da, "Bu artış, vergi hasılatında artışa değil azalmaya yol açacaktır. Vergi iadesi de kaldırılırsa, devlet KDV'den vazgeçmiş gibi bir sonuç çıkar. Hukumet, vergi adaletini azaltmaktadır" dedi.

Çok şey kaybetmiş olmazsınız Lutfen bu kararınızı, bu akşamki Bakanlar Kurulu'nda yeniden gözden geçirin. Unutmayın ki, temel gıda ürünlerindeki yüzde 2'lik KDV artışını geri alarak, çok şey kaybetmiş olmayacak, milyonlarca insanın hayır duasını alacaksınız. ● Ekonomi'de

Yüzsüzlerin yakasına yapışın

● Temel gıda ürünlerinin yüzde 2'lik KDV artışının sağlayacağı gelir 2 trilyon lira ama devlet 670 vergi yüzsüzünden 1 trilyon lirayı bulan alacağı için kılını kıpırdatmıyor.

● Amerika'da vergi kaçıranı hapse atarlar. Türkiye'de devlet koruyor. Devlet, bunu halkın ekmeğinden çıkaracağına, borcu olan yüzsüzlerin yakasına yapışsın. ● Ekonomi

Akaryakıta KDV zammı

● Akaryakıtta yüzde 13'ten yüzde 15'e yükseltilen yeni KDV oranına göre hesaplanan yeni akaryakıt fiyatları belli oldu.

● Fiyatlar yüzde 1.8 artı. Süper benzin İstanbul'da 8 bin 441, Ankara'da 8 bin 487, İzmir'de 8 bin 403 lira oldu. ● Ekonomi

İSTANBUL TURU Sokağa dökulen İstanbullular araçlarla İstanbul turu attılar. Bu arada, birçok kişi galibiyeti kutlamak için havaya ateş açtı. Aynur Özkaya adlı bir kadın, serseri bir kurşunla kolundan yaralandı. (Fotoğraflar: Süleyman ARATI)

GÜNÜN YAZISI

Oktay EKŞİ

Daha fazla gecikmeden...

UZUNCA bir zamandır değinmedik. Ama değinme-meye hakkımız olmadığı duygusunun verdiği rahatsızlığı da yaşıyorduk.

Ve nihayet oldu. İlim başkanı zihniyetine uygun fiziki hafızasını yoracak kurultaya imkan bulamayan bir sekreter gelir. Cumhuriyet Savcısı, bilahare Bu

POLİTİKA

Erdoğrul ÖZKÖK

Hükümete devam protokolü

● Çiller ile Yardımcısı Karayalçın geçen pazartesi akşamı önemli bir telefon konuşması yapıyorlar. SHP ve DYP'nin ortası gün grup toplantıları var. Bu toplantılarda

Frank Sinatra 78'inde coştu

● "Artık müzik yaşamı bitti, sahnede şarkı sözlerini bile unutuyor" denilen ünlü şarkıcı Sinatra, 78 yaşın-

Koç, Rockefeller ile çalışacak

● Rahmi Koç, Chase Manhattan Bankası Uluslararası Danışma Komitesi'ne (IAC) katıldı. David Rocke-

Bekaa'yı vurabiliriz

Başbakanlık Danışmanı Volkan Vural önceki gün gittiği Şam'da, Suriye'den, PKK'ya verdiği desteği kesmesini istedi.

● Esad yönetimi, bu konuda güvence vermezse, Vural ve beraberindeki heyet, Şam'dan ayrılacak. ● Başbakan Çiller'in, Hafız Esad'a gönderdiği mesajda ayrıca, PKK'

DÜNKÜ HURRİYET

İstanbul Maltepesi'nde Ankara'da

Tercüman
16 Mayıs 1994 Pazartesi
10.000 TL.
Kurucusu: Kemal ILICAK

Türkiye 1. Ligi, dün biterken, Bursaspor'u 2-0 yenen Cim-Bom, mutlu sona ulaştı

...ve G.Saray şampiyon

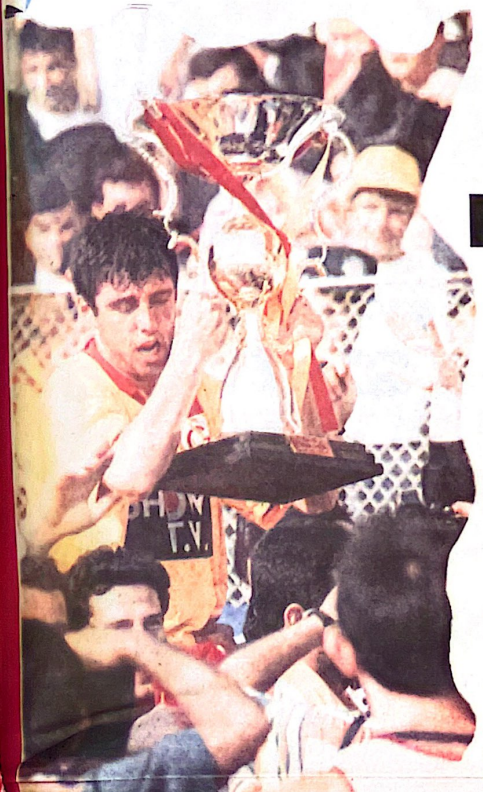

- Gelin gibi süslenmiş Ali Sami Yen'i hınca hınç dolduran taraftarlarının müthiş desteği altında daha 5. dakikada golü bulan Galatasaray, Bursa karşısında ilk yarıyı 1-0 önde kapattı
- Ljung'un 49. dakikadaki golüyle Bursa'yı 2-0 mağlup eden Cim-Bom, böylece ligdeki 10. şampiyonluğuna ulaştı.

Fotoğraflar: Kemal ADAR - Ali İNCEGÜL - Erol DEMİRKOL - İlhan DORTKOL

Ali Sami Yen'de tarihi gün

Nejat Altay

Yazısı 11. Sayfada

Şampiyonluk

STAD: Ali Sami Yen
SEYİRCİ: 31.998
HASILAT: 3 milyar 129 milyon 600 bin
HAKEMLER: Hasan Ceylan ★★, Muharrem Fıruzbay ★★, Turgay Güdü ★★
GALATASARAY: Hayrettin ★★ - Stumpf ★★★, Falco ★★, Bülent ★★★, B.Yusuf ★★, K.Yusuf (Dk.57) ★★, Suat ★★★, Tugay ★★, Ljung ★★, Kubilay (Dk.76) ★★, Hamza ★★ - Hakan ★★★, Arif ★★

Tatilciler!

En yeni karayolları haritası yarın Milliyet'ten herkese bedava!

"Bir şampiyonun öyküsü"

- Galatasaray'ın şampiyonluk öyküsü 16 sayfalık özel ekte.
- Şampiyonun dev posteri.

Çarşamba günü Milliyet'ten şampiyon taraftara armağan!

Milliyet
Halk Gazetesi

PAZARTESİ 16 MAYIS 1994

26 SAYFA ● 10.000 TL (KDV DAHİL)

Selam sana şampiyon Galatasaray

BÜYÜK MUTLULUK

Son haftaya kadar süren nefes kesen maraton Cim-bom'un... Her yer Sarı Kırmızı...

ZAFER SEVİNCİ Uzun lig maratonunda taraftarın desteğini daima arkasında hisseden Galatasaray son maçını da kazanarak yüzleri güldürdü. Sabahın erken saatlerinden itibaren Ali Sami Yen'i dolduran Sarı Kırmızılı taraftarlar, saatlerce hiç susmadan takımlarına destek verdiler ve hakemin bitiş düdüğüyle birlikte büyük mutluluğu yaşadılar. (Fotoğraf: Turgay ÖRME)

NE MUTLU CİMBOM'A Türkiye Futbol Ligi'nde haftalardır süren şampiyonluk mücadelesinde, Galatasaray, Fenerbahçe'nin bir puan önünde ipi göğüsledi ve mutlu sona ulaştı. Son 90 dakikayı galibiyetle kapatarak şampiyonluğunu ilan eden Galatasaray, Avrupa Şampiyonlar Ligi'nde, Beşiktaş Kupa Galipleri'nde, Fenerbahçe ve Trabzonspor UEFA'da Türkiye'yi temsil edecek

ZEYTİNBURNU MUCİZESİ Nefesleri kesen şampiyonluk mücadelesinin bir benzeri de ligde kalma savaşıyla verildi. Zeytinburnuspor, Karabük deplasmanında adeta mucize yarattı ve 90. dakikada attığı golle ligde kalmayı başardı. Son haftaların başarılı takımı Karabükspor sahasında kaybedince, Samsun ve Karşıyaka'yla birlikte lige veda etti

▶ SPOR'DA

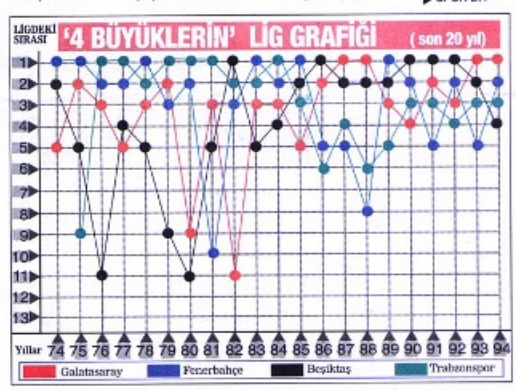

Not: Grafikte bu yıl ligi ilk 4. sırada bitiren ve Türkiye 1. Liginin bütün şampiyonluklarını paylaşmış 4 kulübün son 20 yılda ligi hangi yıl kaçıncı bitirdikleri gösterilmektedir. Grafik, kulüplerin 20 yıldaki iniş - çıkışlarının ya da istikrarlarının göstergesidir. Trabzonspor 1. Lig'e 1974 - 75 sezonunda katıldığı için 1974 sıralamasında yoktur.

Böyle müdürle kim olsa batar!

Görevden alınan Genel Müdür Akdeniz Etibank'ı milyarlarca lira zarara uğrattı

Cengiz KUŞÇUOĞLU

▼Etibank eski Genel Müdürü Taşkın Akdeniz'in yedi aylık usulsüz işlem sonucu kurumu milyarlarca lira zarara uğrattığı öne sürüldü. Akdeniz'in genel müdürlüğü sırasında üretimde herhangi bir artış olmadığı gibi 1991 sonu itibariyle 659 milyar lira olan Etibank'ın borcu altı ay içinde 12 trilyon 600 milyara yükseldi

▼Enerji ve Tabii Kaynaklar Bakanlığının TBMM KİT Komisyonu'na iletilen raporda, müdürün görevden alındığı 1993 sonu itibariyle Etibank borç batağına saplandı. Etibank, usulsüz harcamalar yüzünden 5.5 trilyon lira zarar ve 14.4 trilyon lira borcu bulunan bir kuruma dönüştü

▶13. SAYFADA

Kabarık dosya

- 142 milyon liralık kaynağı bilinmeyen belgesiz harcama
- Oğluna İstanbul'da kiraladığı evi Etibank kanalıyla baştan aşağı döşetmek
- Renault 25 otomobili eşinin özel hizmetine tahsis etmek
- Ambargoya rağmen Yugoslav bandralı gemiyle mal sevkederek kurumu 5 milyar 350 milyon lira zarara uğratmak
- Usulsüz ve zorunlu emekliye sevk edilen personele 2 milyar 690 milyon lira ek tazminat ödemek zorunda kalmak
- Tasarruf genelgesine aykırı olarak 464 milyon liraya altı otomobül kiralamak
- 1989 - 1991 yılları arasında saptanan usulsüzlükleri savcılığa duyurmamak ve olurla kapatmak

Taşkın Akdeniz Az kişinin yapabileceğini yaptı. Genel müdürlüğü döneminde Etibank'ı trilyonlarca zarara yükseltti

Dostlar alışverişte görsün misali

Özelleştirmenin gideri geliri kadar

▼Ekonomi için büyük kaynak olması beklenen özelleştirmeden, 1986 ile 1993 yılları arasında 2 milyar 526 milyon dolar gelir elde edilirken, giderler ise 2 milyar 432 milyon dolar tuttu. KOÇ verilerine göre, 9 yıllık özelleştirme gelir, giderlerini ancak karşıladı

▶ 8. SAYFADA

'Güvence' davalık

▼Bakanlar Kurulu'nun bankalardaki döviz ve TL mevduatlarının tamamına güvence getiren kararına karşı yasaya aykırılık iddiasıyla yargıya gidiliyor.

▶13. SAYFADA

Seçimin gizli ayıbı

700 bin görevliye 400 milyarı ödenmedi

▼Devlet, 27 Mart'ta il ve ilçe seçim kurullarında çalışanlara borç taktı. 1 trilyon 200 milyar lira harcanan yerel seçimlerde görev yapan 700 bin kişi, 100 bin lira ile 225 bin lira arasında değişen alacaklarını iki aya yaklaşmasına rağmen tahsil edemedi

▶14. SAYFADA

Hükümete yetki telaşı

▼Anayasa Mahkemesi'nin iptaliyle oluşan yasal boşlukların ortadan kaldırılması ve hükümete, devlet teşkilatında ve personel konusunda kanun hükmünde kararname çıkarma yetkisi veren yasa tasarısı TBMM Plan ve Bütçe Komisyonu'nda bugün ele alınacak

▶13. SAYFADA

Erbakan'a 'Kanlı mı' davası

▼RP Genel Başkanı Erbakan'ın 'kanlı mı kansız mı' açıklaması başına dert açtı. DGM Başsavcılığı, Erbakan'ın dokunulmazlığının kaldırılması için Adalet Bakanlığı'na fezleke gönderdi

▶13. SAYFADA

Demirel patladı

▼"Türkiye 1992'de iyiydi, 1993'te iyiydi, yeni hükümet kurulduğunda da iyiydi. Yılbaşında dolar 20 binlere fırlayınca mı kötü oldu?"

▼Cumhurbaşkanı, ekonominin durma noktasına gelmesinden endişeli. Başbakan'ı adını vermeden ağır biçimde eleştiren Demirel, "Ekonomik durumu, geçmiş dönemin hatalarıyla izahı güçtür. O zaman adama, 'Madem işe bir türlü almak gerekiyordu, niye almadın?' diye sorarlar" dedi

▼32. Gün'e açıklamalar yapan ve en büyük sıkıntısının bulunduğu mevkin sorumluluğu olduğunu söyleyen Demirel şunları söyledi: "Hükümet yeri, oğlama duvan değildir, sedye yeridir. Hükümet etmek öyle karşısındakileri kötüleyerek iş değildir"

▶13. SAYFADA

'Refah'a denetim'

▼Başbakan Yardımcısı Karayalçın, Demokratikleşme Paketi'nde siyasi partilerin kaynak kullanımını denetleyecek bir mekanizmanın kurulacağını ve bu konuda Çiller'le görüştüklerini belirtti

▶13. SAYFADA

Malınızın, canınızın emniyeti...

KALE ÇELİK KAPI

"Şimdi çelik kapı zamanıdır"

- Kale Çelik Teknoloji'nin sistem sistemidir.
- Tam çelik emniyeti.
- Mimariye uyumlu, süper tüke.
- Servis garanti, TSEK kalite belgeli.

Türkiye'de "Tek"

ÖZEL SATIŞ KAMPANYAMIZ DEVAM EDİYOR.

Bilgi alın, yararlanın...

TSEK

KALE ÇELİK EŞYA SANAYİ A.Ş. bir KALE KLİT kuruluşudur

Yer sarı, gök kırmızı, şampiyon Sarı-Kırmızı

G.Saray lig'in kralı 2-0

Cim-Bom bayramı

Lig, lig olalı böylesine bir yarışa tanık olmamıştı. Zirvede G.Saray haftalarca koştu, F.Bahçe kovaladı. Sonuçta Cim - Bom, İstanbul'daki son sınavında Bursaspor'u devirdi, mutlu sona bileğinin gücü ile ulaştı. F.Bahçe ise müthiş bir şekilde sürdürdüğü maratonu İzmir'de ikinci sırada noktaladı. Ali Sami Yen'de G.Saray, Tugay'ın penaltı kaçırdığı maçta, Bursaspor'u Hakan ve Ljung'un golleriyle devirip şampiyonluğu kucaklarken, Türkiye'de Cim - Bom bayramı başladı

HAKEMLER: Hasan Ceylan (★★★), Muharrem Fırızbay (★★), Turgay Gözü (★★)

GALATASARAY: Hayrettin (★★★) - Bülent (★★★), Gürz (★★★), Stumpf (★★★) - B.Yusuf (★★) (K.Yusuf Dk.58 (★★), Suat (★★★), Tugay (★★), Ljung (★★★) (Kubilay Dk.75 (★), Hamza (★★) - Hakan (★★★★), Arif (★★★)

YEDEKLER: Nezihi, Mert, Cihat

TEKNİK DİREKTÖR: Reiner Hollmann (★★★)

BURSASPOR: Gançev (★) - Ümit (★★), Feti (★★), Adnan (★★) - Volkan (★), Turhan (★), Sörloth (★), Turuhan (★★), Şaban (★) - Vedat (★) (Egemen Dk.46 (★★), Pingel (★)

YEDEKLER: Nevzat, Zafer, Serkan, Fatih

TEKNİK DİRETÖR: Nevzat Gözcüoğlu (★)

25.sayfada

Sarı - Kırmızılılar nefes kesen 90 dakikadan sonra Bursa'yı devirdiler ve şampiyonlukla buluşacaklar. G.Saray rakibi önünde dikkatli ve akıllı bir futbol oynarken, sahanın her yanında etkinliğini gözler önüne serdi

(Fotoğraflar: Yaşar SAYGI- Turgay ÖRME)

Üç bayram birarada

DOĞAN KOLOĞLU

G.Saray bu sezon üç kupada birden savaştı. Her kupada yıldızını sonuna kadar sürdürdü. Yönetimiyle, futbolcusuyla ve taraftarlarıyla G.Saray'a şampiyonluk kutlu ve mutlu olsun

21.sayfada

Beethoven de "Cim-Bom" dedi

ATTİLA GÖKÇE

Sihirbaz hakkıydı Cim - Bom'un. Çünkü onlar üç cephede gururla savaştılar. Hayal kırıklığını da, kayıtsızlığı da ezerek yaşadılar. Ve son hedefleri olan şampiyonluğa yiğit yürekleriyle, muhteşem gülleriyle koştular

21.sayfada

Şampiyonun adı

TANKUT ANTİKACIOĞLU

Dün Ali Sami Yen'de gök mavi, çimen yeşil değildi. Dün demir sert ve pamuk yumuşak değildi. Dün her şey G.Saray nasıl istiyorsa öyleydi. Dün dünya G.Saray'ın onurunda dönüyordu

21.sayfada

Bravo G.Saray

ALİ SİRMEN

Ali Sami Yen Stadı bayram yeri gibiydi. Her taraf sarı kırmızılı bayraklarla donatılmıştı. Sonuçta Cim - Bom başarılarla dolu soru altın yılını bir de şampiyonlukla süsledi

21.sayfada

PUAN DURUMU

Takımlar	O	G	B	M	A	Y	P
G.Saray	30	22	4	4	67	28	70
F.Bahçe	30	21	6	3	69	26	69
Trabzon	30	17	8	5	67	28	59
Beşiktaş	30	16	6	8	58	30	54
Samsun	30	15	5	10	53	47	50
Kocaeli	30	14	6	10	44	45	48
G.Birliği	30	13	5	12	51	51	44
G.Antep	30	10	5	15	49	54	35
Bursa	30	9	8	13	26	39	35
Altay	30	8	8	14	33	45	32
A.Gücü	30	8	7	15	37	52	31
Kayseri	30	8	7	15	31	49	31
Z.Bumu	30	8	6	16	33	51	30

DÜŞEN TAKIMLAR

DÇ Karabük	30	7	7	16	35	62	28
Karşıyaka	30	7	6	17	19	43	27
Sarıyer	30	6	8	16	28	50	26

1993-94 sezonu tamamlandı

Ligde 1993 - 94 sezonunun sonunda şampiyonluğa ulaşan G.Saray Şampiyon Kulüpler Kupası'nda ülkemizi temsil etme hakkını kazanırken, ikinci sırada yer alan F.Bahçe ile üçüncü Trabzon UEFA Kupası'nda mücadele edecek. Türkiye Kupası sahibi Beşiktaş ise Kupa Galipleri Kupası'nda ter dökecek. Ayrıca Karabükspor, K. Yaka ve Sarıyer de ikinci Lig'e düştüler

Beşiktaş-Altay	3-0	25.sayfada
Karabük-Z.Bumu	1-2	25.sayfada
Trabzon-Sarıyer	4-2	25.sayfada
G.Antep-G.Birliği	3-1	25.sayfada
A.Gücü-Samsun	0-1	25.sayfada
Kocaeli-Kayseri	2-1	25.sayfada

Sarı - Lacivertliler, İzmir'de gol sov yaptılar, ama şampiyonluğa ulaşamadılar

(Transmitter: Cüneyt ŞENGÜL)

F.Bahçe görevini yaptı 4-0

HAKEMLER: Metin Tokat (★★★), Metin Suyabakan (★★★), Cengiz Akyüz (★★★)

KARŞİYAKA: Valov (★★) - Bayram (★★), Saffet (★), Tayyun (★★) - Murat (★★), Atilla (★), Şenol (★), Yüksel (★★), Hakan (★) (Bilal Dk. 24 (★) - Serdar (★),(Cyzio Dk. 70 (★), Recep (★)

YEDEKLER: Atilla, Bahadır, Cenk

ANTRENÖR: İlyas Sazalan (★★)

FENERBAHÇE: Engin (★★★) - Tayfur (★★), Müjdat (★★), Uche (★★★) - İlker (★★★), Mecnun (★★) (Burhan Dk. 80 (★), Oğuz (★★★), Kemalettin (★★★), Nielsen (★★) - Bülent (★★), Aykut (★★★)

YEDEKLER: Altay, Wagenhaus, Aygün, Nuri

TEKNİK DİREKTÖR: Osieck (★★★)

ünver ergün/25.sayfada

The end

İSLAM ÇUPİ

F.Bahçe son deplasman oyununun galibi olmasına rağmen, ikinciliği aşıp şampiyon olamamış bir lig büyüğü olarak ünlendi. Futbol bazen çok acımasız ve zalim olur

21.sayfada

Mum söndü

ORHAN ALDİNÇ

İstanbul haberleri Fener futboluna kepenk indirmedi. Maça yatmış imajını vermemek için asıldılar. Onurlarını kurtarmak istediler. Doğrusu da bu olmalıydı

21.sayfada

K.Yaka'ya fark attı

Ayakları İzmir'de, kalbi, kulağı İstanbul'daydı Sarı - Lacivertliler'in. K.Yaka önünde sıcak havaya rağmen, etkili futbolunu sürdüren, golleriyle de üç puanı hak eden F.Bahçe, G.Saray'ın galibiyetiyle süper yarışı ikinci sırada tamamladı. Aykut gol perdesini açtı. Mecnun farkı ikiye çıkardı. Kemalettin şık hareketlerle girdiği ceza alanında üçüncü golle buluştu. Aykut skoru belirledi, K.Yaka da İkinci Lig'in yolunu tuttu

ALAŞEHİR SARIKIZ
TABİİ MADEN SUYU SODASI
ÇAU MİNERALE NATURELLE
"Doğadan Fışkıran Sağlık..."

MİLLİYET SPOR 21
16 MAYIS 1994 PAZARTESİ

Arman'ı toprağa veriyoruz

FELÇ tedavisi gördüğü hastanede önceki gün 76 yaşında hayatını kaybeden Türk futbolunun ve Fenerbahçe'nin unutulmaz kalecilerinden **Cihat Arman**, bugün Teşvikiye Camii'nde kılınacak öğle namazından sonra Bebek Aşiyan Mezarlığı'nda toprağa verilecek. Türk Futbol Tarihi'ne "Uçan kaleci" olarak geçen **Arman**, 1967 - 80 yılları arasında Milliyet'te spor yazarlığı görevinde de bulunmuştu.

ATTİLA GÖKÇE

Beethoven de "Cim - Bom" dedi

BİR gemi gibi Sarı - Kırmızı bayraklarla donanmış mutluluğa son yolculuğunu da alkış, beslerle doğru ilerliyordu Galatasaray... Artık herkes bu gurur gemisiyle beraberdi. Kaptan da, yolcular da, mürettebat da... Geminin sahipleri de, yöneticileri de... Ve uğurlayanlar da onunla beraberdi. Hatta "Öle to joy" (neşeye alkış) parçasının ölümsüz bestecisi Beethoven bile uyarlanmış müziği ile devre arasında Galatasaray'a seslenıyordu.

Elbette hakkıydı bu Cim - Bom'un. Çünkü onlar üç cephede birden gururla savaşıyorlar. Hayal kırıklığına da, kaybetmeyi de onurla yaşadılar. Ve son hedefleri olan şampiyonluğa yiğit fulelerle, muhteşem gollerle koşuyorlar. Ağladılar, güldüler ama sonunda hep birlikte coştular. Büyük başarıları ve şampiyonluk tacını arkadaşlıklarıyla, becerileriyle, emek terlerinin parlatıp mücevherleri ile süslediler.

Böyle bir onur maratonunun teknik analizini yapmanın hiç anlamı yok. Golleri resmetmenin bile gereği yok. Gün değil çünkü koca sezon artık Galatasaray'ın. En minik taraftarından en yıldız futbolcusuna, malzemecisinden başkanına kadar...

Artık bu takıma saygı duyalım, hep beraber susalım...

Çünkü söylenecek söz yok, kucak dolusu alkışlar.

DOĞAN KOLOĞLU

Üç bayram birarada

GALATASARAYLILAR için dün üç şampiyonluğa kutlamaları, 19 Mayıs Gençlik Bayramı ve Kurban Bayramı şerefleri birarada başladı. Özellikle maç 2 - 0 olduktan sonra tribünler stresi atıp, işiçe rahatadı. Çok fazla heyecanlandığımız zaman tutulan kasılmaz mıyız? Dün maç başlarken adeta tribünlerde bu hava vardı. Ayrıca bir maç kaybetmekle 400 milyonluk bir Avrupa Liga malı de Galatasaray'ın o mudannciayı. Bu yüzden daha birinci dakikada defansın sağlamı almaya başladı. Bütün yıl risk felsefesi, kendi kendine güven ve inanç ilkesini getirirken, dün tam tersine hep defansta çoğaldılar, hücumda ikinci yarıyı kadar üç kişi olmadılar.

Hepimiz maçın sıresıl geçmesini beklivordük. Artık Bursaspor hıtlar öncesi ige hıvlı antıg için bu ortamda değildi. Hatta Bursaspor rakibin olacağı çok istiare gelecegine şarlanmıştı ki, onlar da ancak 1 - 0'dan sonra Galatasaray'ın defansiaki sağlamı durumunu görerek hırsı alan yapmaya başladılar.

Bursa lı, tribünler dün şampiyonluğu kutlamak için donanmıştı. Ancak bunu Galatasaray yönetiminin teşvikı değil, taraftarın duygusallığı yaptı. Kulüp sözcüleri sıralı "Kutlamalar gelecek hafta resmi olarak düzenlenecek" derken, bunda bu maçın her türlü hesabının ötesinde bir önemi gereği vardı. O kadar ki, Tugay penalti kaçırdıktan sonra 20 - 25 dakika sahada gölgesi oynadı. Ayrıca Galatasaray sağ kanadı uzun süre oyun alanı olarak kullanmadı. B.Yusuf hep defansı sağlama olmak için oynuyordu.

Galatasaray çok uzun bir golle maçı başladı. Hakan'a kimse dokunmadı ve o hatta havalanarak boş sıtşeye kafayı vurdu. Bu kadar kolay gol atmak bu kadar basitken, Galatasaray ikinci gole kadar hemen hemen ayın ortalarını hiç tekrarlamadı. Nitekim, ikinci yarıda aynı böyle bir ortada yine kimse havalanmadı, bu sefer Ljung gitti atı. Neden daha fazla yan orta yapılmadı? Çünkü Galatasaray sahada adeta "Bu maç bir an evvel bitsin" diye dolayordu. Bursaspor, Galatasaray'ı hemen hemen hiç zorlamadı. Hakan ve Suat'ın zaldbe pıresi, takımda herkesin görev anlayışı içinde olmayı maçı rahat bir oyuna dönüştürdü.

Adeta bir hafta sonu şampiyonluk yerine sadece alkışlamak gerekir. Türk zarifinde ilk kez bir sezon üç şy üzda oynayan takımın şampiyonluğunu görüyük.

Ayrıca iddiacılığın, yalancılık ve şantajı dönüştürdüğü bir ortamda, sadece kendi gücüyle şampiyonluğu gitmanın onunu Galatasaray'dadır. Kimseden puan istemeden, destek beklemeden rollarında görünüp, sessiz şampiyon böyle olmaz mı? Bu nedenle Galatasaray'ı taraftarların şampiyonluğu diğerlerinden çok fırıldır. Hollmann da geldiği ilk yıl şampiyon olmanın gururunu yaşıyor. Bu kadar zorlanan takıma İnanıcı kaybetmedi ve hiç alarmalı konuşmalar yapmadı. Artık Galatasaray'ın her kupadaki iddiasını da sonuna kadar sürdürdü.

Gelecek başkan Galatasaray'ın bu başarısını sıhtacıdır. Yönetimiyle, futbolcusuyla, futboluyla ve taraftarıyla Galatasaray'a şampiyonluk tadı olsun.

G.SARAY LİGİN KRALI

NOTLAR: Hava açık ve güneşli. Sıcaklık 20 derece civarında. Karşılaşmayı izleyen 31 bin 598 seyirci çiçelere 3 milyar 129 milyon lira bıraktı. Ilk yarıda sarı kart gören Feti ikinci yarıda çift sarı kartla oyun dışı kaldı.

★ ★ ★

VE işte şampiyon...

Ligin beyi, ligin lideri, ligin en büyüğü Galatasaray...

Hersey O'nun hakkıydı... Bu seyirci, Cim - Bom'un arkasında olduğu sürece "cehennem" Ali Sami Yen'den sadece şampiyonluk çıkar...

Daha başlamadan kutlayordu şampiyonluğunu Galatasaray taraftarı...

Bursaspor 'un yapacak hiçbir şeyi yoktu... Karşısında inanmış bir onbir ve inanmış bir otuzbin kişi vardı... Yine de mücadele etti**ler**... Ama şampiyonun ismini değiştiremediler...

★ ★ ★

Galatasaray bir an olsun oyuna bırakmadı... Hep kontrol O'nundu... Kimi zaman üçlü, kimi zaman dörtlü pres yaptı... Rakibe nefes alacak boş alan bırakmadı... Golleri de istediği zaman attı...

Dünkü karşılaşmada Galatasaray'ın galibiyeti dışında hiçbir alternatif yoktu. Dengeler üyelerine farklıydı ki, daha birinci dakikadan itibaren tribündeki adamın gözüne yumruk gibi vurıyordu...

★ ★ ★

5. dakikada Suat sağ kanattan hızla daldı, cıesekizin hemen önünde **Turhan** tarafından düşürüldü. Serbest atışı **Tugay** kullandı. **Hakan** 'ın şık kafası fileleri bulmuştu: 1 - 0

20. dakikada Tugay 'ın pasıyla ceza alanına giren **Arif** , **Adnan** tarafından düşürüldü. **Hasan Ceylan** tereddütsüz penaltı noktasını gösterdi. Ancak **Tugay** 'ın vuruşunda top tüst direkten geri geldi.

40. dakikada Tugay , **Arif** 'e çok güzel bir pas çıkardı. **Arif** , **Feti** 'yi geçti, sonra gıttıdı, ancak **Gançer** topu önledi ve ilk yarı 1 - 0 Galatasaray'ın üstünlüğü ile kapandı.

İkinci yarıya Galatasaray golle başladı. 49. dakikada taç atışından gelen topu **Arif** yakaladı, sonra ortaladı, arka direkte bekleyen **Ljung** 'un güzel kafa vuruşu ağlara gitti: 2 - 0

84. dakikada Pingel 'in soldan ortasını **Sörloth** kafa ile gıttıdı, **Hayrettin** bu topu son anda dışarıya attı ve 2 - 0 biten karşılaşma sonunda hedefine ulaşan, 1993 - 94 sezonunda şampiyonluğu yakalayan taraf Galatasaray oldu.

ALİ SİRMEN

Bravo G.Saray

Ali Sami Yen Stadı bayram yeri gibiydi. Her taraf sarı kırmızılı bayraklarla donatılmıştı. Tribünlerin ilk kısmından aılan sarı kırmızılı kalçıklar hatır kelebekleri gibi uçuşmaktaydı.

Cim - Bom'un taraftarı şampiyonluğu karşılamaya hazırlanıyordu.

Galatasaray bir sezon boyu son ana kadar üç kulvarda başarıyla mücadele etmişti ve şimdi zorlu yılın sonunda üç mutsonunda mutlu sona ulaşıyordu.

Cim - Bom dünkü güç finale, hiçbiryden önce bir kazı gole kine kurban olmamaya özen gösterecek çıkmıştı. Bu nedenle Arif ile başlanan kontratıklarla gol hırsı düşünülüyordu.

Galatasaray dün öylesine dikkatle oynuyordu ki, herhangi bir Bursaspordu rakip sahada topu ayağına aldığında karşısında en aşağı iki Galatasaraylı oyuncu buluyordu. Bu arada sahanın en başarılılarından olan Hakan'ın oyun boyunca tam beş kez kendi önseklizinden defans adamı gibi top çıkarmığını belirmek isterız. Galatasaray oyun boyunca "soğkanı dikkatle" dizesinden bir an bile şaşmadı. Bu yüzden de belki şampiyonluk maçına yakışan hızlı tempoda bir gösteri koşamadı ortaya. Ama bu oyunlarda ki Galatasaray 84. dakikaya kadar kaleisinde bir tane bile top görmedi. Ve o ana kadar oyuna katkısı daha çok bir libero konumunda kalan Hayrettin gelen tek topu da başarıyla çıkdı.

Galatasaray dün her âlı yarının beşinci dakikalarında gelen iki kafa golünün yanısıra biri Tugay'ın direkten dönen penaltısı olmak üzere dört de net pozisyon kaçırdı.

Bu arada hemen belirtmek isteriz. Orta hakem Hasan Çoşkun'un ilk yarıda ve oyunun üçüncü pozisyonu yanlış değerlendirmemiş olsayck Galatasaray belki de farklı galibiyeti daha çabuk yakalayacaktı.

Bütün bir sezon şampiyonluğu kovalamaktan sonra, son 90 dakikada hem oyunu yönlendirme, top kontrolünde hem de pozisyon üstünlüğünü elinde tutarak maçı net sıkorla kazanan bir takımda itiraz hakkı olduğunu anlamanın anlamı yok. Ancak Galatasaray'da dün diğer arkadaşlarından daha iyi olanların başında saharan her yerinde başarıyla mücadele eden Hakan, takımını bütün maç boyunca sırtlayan Suat, Pingel'e nefes aldırmayan Sümer, görevini eksiksiz yapan Falco, çalışkan ve etkili Arif geliyordu.

Bursa, eksikleriyle karşın Galatasaray karşısında başarıyla mücadele etti. Adnan, Feti ve İsmail yarıda üçerman kaybettiler.

Cim - Bom başarılarla dolu zodu altın yılını bir de şampiyonlukla süsledi. Bravo şampiyon Cim - Bom.

TANKUT ANTİKACIOĞLU

Şampiyonun adı

ALYAR süren uğuzun bir futbol sezonunun son duellosuna şampiyon gibi çıkan, şampiyon gibi başlayan, şampiyonu yakışan futbol oynayan Galatasaray maratonun şampiyon bitirdi.

Dün Ali Sami Yen'de gılk maçı, çimen yeşil değildi. Dün demir sert ve pamuk yumuşak değildi. Dün her şey Galatasaray nadi istiyorsa öyleydi. Dün dünya başkıdır Bursa değil, Galatasaraylılar ın omuzları üstünde dönüyordu. Dün tribünler bir bütündü, Ali Sami Yen Stadı'nda. Orası bir futbol alanı değil, cesaı yılar ya futbol oyuna gemin olmaş bir yer değildi. Orası, zafer için mıcıtor olmuş, şampiyonluk için şartlanmış Galatasaraylı'ların dığılın coşkusunu boşalmaları, zafer sloganlarıyla muhabık yaşadıkları bir mekandı. Galatasaraylı taraftarlar enerji tasymaklarına bir çağlayan gibi boşalmışarsa futbolcuları desteklediler. Galatasaraylı futbolcular şampiyonluğa inanmışlarının verdiği büyük güçle taraftarın bu büyük enerji kaynağına katılınca gördük ki, bu insanca, bu inada, bu kararlılığa Bursaspor karşı koyacak, Galatasaray'a şampiyonluktan edecek güce sahip değildir.

Galatasaray dünkü puan müsabakasının sonuna kadar oyun dışı bırakılmadı. Sarı - Kırmızılılar tek tek değil, bir bütün olarak ölüyorlar. Gerekli yerde savunma yaptılar, gerekli zaman da topluca hücuma kalktılar.

Galatasaray'ın ligideki son Bursaspor maçı görülmeyiş bir şeydi. Taraftarlarda kazanma, şampiyon olma hırsı vardı. Sarı - Kırmızılı futbolcular hızlı ve atılgandılı. Takım olarak Galatasaraylıların ortayı koyduğu futbolda sonuç alıcı görünüler vardı ama Sarı - Kırmızılar ıdaşlı olmuş, kendilerini bölmüşlerdi. Böyle bedelleri taşıyan oyunlarını asıan stresten olacak sergileyemediler. Tugay gergınlıkten pendiki kaçırdı. Suat, Hakan, Stampf, Falco, Bülent, Arif üçüncüliker heyecan nedeniyle sürekli nempoda çalamadı.

Barakalım bu maçı futbol ölçüleriyle değerlendirmeyi bir tarafa. Bırakalım bu maçı bir futbol olarak görmeyi bir yana. Büyük zafen başarmış, hedefe ulaşmış şampiyonluğu kucaklaşmış Galatasaraylı'ların bu başarıyı hangi teknik ayrıntılarla elde ettiklerini tartışmak kadar anlamsız ne vardır? Dün Galatasaray futbolcusuyla, teknik adamıyla, yöneticileriyle, taraftarıyla maç kazanmış, şampiyon olmuş bir bütündü. Bu gerçeği kimse gömmezlıken gelemez. Gelin, hep beraber Galatasaray'ın şampiyonluğunu kutlayalım.

İşte Tam Otomobil...
İşte Süper'ler...
İşte Hyundai!

Bu üstün teknoloji...
bu eşsiz kalite...
bu cazip fiyatlar kaçmaz!

Hyundai almanın tam zamanı. Şimdi Hyundai'lerde, kendi kategorisindeki rakiplerine kıyasla **240 Milyona varan inanılmaz avantajlar** var. İster Hyundai **"Tam Otomobil"**i seçin, ister Hyundai **"Süper Ticari"**leri...her yönden kazançlısınız. **Sorun. Araştırın. Kıyaslayın.** Bu üstün kaliteyi bu fiyatlarla hiçbir markada bulamayacaksınız. **Özel fiyatları kaçırmayın.** Doğruca bir Hyundai bayiine giderek gönlünüzde yatan Hyundai'yi bir an önce alın. Unutmayın, bu inanılmaz fırsat yalnızca **kısa bir süre için!**

Şimdi KDV Dahil Peşin Satış Fiyatları	
EXCEL LS Sedan	: 259.900.000 TL.
EXCEL GLS Sedan	: 311.362.000 TL.
ELANTRA	: 422.517.000 TL.
SONATA	: 532.529.000 TL.
HYUNDAI PANEL VAN	: 404.961.000 TL.
HYUNDAI KAMYONET (KASALI)	: 328.544.000 TL.
HYUNDAI KAMYONET (KASASIZ)	: 312.950.000 TL.
HYUNDAI MİNİBÜS	: 464.888.000 TL.

EMLAK BANKASI Taşıt Aracı Kredisi
KISA BİR SÜRE İÇİN

Kıyaslayın...
Kaçırmayın!

HYUNDAI
Yarını Üreten Teknoloji

ASSAN HYUNDAI MOTORLU ARAÇLAR SATIŞ A.Ş.
Eski Büyükdere Cad. Yunus Emre Sok. No: 1/2-7. 4.Levent 80660 İstanbul
Tel: (0-212) 280 63 18 (4 Hat) - 279 80 67 - 279 32 03 Fax: (0-212) 280 62 99
SHOWROOM: Eski Büyükdere Cad. Yunus Emre Sok. No: 1/2-7. 4.Levent 80660 İstanbul
Tel: (0-212) 280 63 18 (4 Hat) - 279 80 67 - 279 32 03 Fax: (0-212) 280 62 99

F.BAHÇE GÖREVİNİ YAPTI

ORHAN ALDİNÇ

Mum söndü

AYKUT pozisyona fiyaka katmak istıyince, henüz onuncu dakikada kaçırdığı gole kendi açısından uygulayacak güce sahip değildi. Doğrusu Fenerbahçe de oranı epey dlışük şampiyonluk şansının çarpınçları içine girmedi. Galıtasaray'ın ise sahaya sahıp çıkacağına inanmış halleri vardı. Fiziksel zorluğu girmeden, mental sıkıntılarını kullandılar; bu da kazanmayı yeterdi.

Bu gerçeklere İzmir sıcağı da eklerance tempo ister istemez düştü.

Biraz dikkat isteyen, herhalde soğukkanlılık da gerektiren Fenerbahçe pozisyonları bunlar olmayınca gole dönüşemedi. Hafiç, kaçanların ardından sağ boş yanları da yokta. Hatta seyirci kıseminde de yoktu. Oyun, özel bir maç görünümüne fazla girdi. Yazdan oynanan prestıkol maçlarına andırdı.

Tribünlerin kulağı İstanbul'daydı; gözleri İzmir'de. Fener'in attığı golden hemen sonra İstanbul'dan 1 - 1 haberi gıtıdı. Fener yöneticilerinin yerlerinden fırlamalarını görecekleniz. Gerçek onlaşıdı, ümit mumu hemen sönüverdi.

Karabük'ten gelen haberler ikinci yarıda kısa zaman Fener'in üstüne giden bir Karşıyaka gösterdi. Bu kez, ümit mumunu İzmirliler yaktı. Zor şartlarda oynayan Fenerbahçe vardı. Aynen Karabük'ten de beraberlik sonucu beklemek durumundaydılar.

İstanbul haberleri Fener futbolcusu kırpetik aıdırmedı. Maçı yatmış imajını vermemek için atıcılar. Ümitlerine kurtarmak istediler. Doğrusu da bu olmalıydı. Engin, adamlığına ve lıkıcına uygun davranışlarıyla goller çıkarttı. Az bilinmiş Karşıyakalı olan yönü bin kişinin beklentileri kırmakaranda kaldı. Atılan dört gol de atılarda kalacak.

Tuhafur ki, davulları, Karşıyaka'nın ilüme düşmesine vurdu. Coşkusu bu yönde gelişti.

Fenerbahçe sevgisi, Karşıyaka'yı İzmirliler'in elinden aldı. Hem de, Galatasaray'a inat şampiyon olmuşsunu alkışlar arasında elde bu iş..

İSLAM ÇUPİ

The end

DRAMA gücü yüksekıir, şampiyon olacağın veya ikincilikte kalacağın böyle maçları oynamak...

Hele kazanısan bile, başkasının kazanması halinde yine ikincilıke kalacağın bir son lig oyununu oynamak...

Fenerbahçe İzmir'in Atatürk Stadı'nda Karşıyaka önünde, hem kendisinin kazanıp, hem Galatasaray'ın puan kaybetmesi gereken, puanının bir yüzü kendisinde öteki yüzü rakibinde olan, şampiyonluğu çift kumarla bir son maçı oynuyordu.

Kolay değildi, böyle bir top mesleğini icra etmek...

★ ★ ★

İzmir'in Atatürk Stadı sıfme Fenerbahçeli ile dolsa da kolay değildi.

Fenerbahçeliler yeri göğü bir kanarya şakıması ile tıka basa nerabalasalar, tüm Ege'yi İzmir'de bir Fenerbahçe kolonisi yapsalar, tüm lig şarkları maçın başında Karşıyaka'yı topuğlamış olsalar da, maçın sonunda değildi bu maçları oynamak.

Çünkü Galatasaray'ın elinde hem de İstanbul'da istediği gibi eğip bükeceği, şekillendireceği, şampiyonluk çıkarmalarını rahatlıkla yapacağı bir maç vardı.

Tüm defansıyla kalecisiyle, kaptanıyla, arenada aslanın önüne atılmış bir fare görüntüsü veren Bursaspor, şayet bir beraberlik maçisesi için onbir hızır bulamadıysa, Fenerbahçe'nin İzmir'de Karşıyaka önündeki her türlü muzice ve falcılık çarpınçları, yine lig ilüncliğinde bırakacakları kendisini...

Galatasaray'ın berabere kalıp veya kaybetmezse, kendisini üçüncülüden şampiyonluğa taşıyacak hiçbir zafer kanadan olmayacaktı. Fenerbahçe için.

★ ★ ★

Fenerbahçe, tarihinin en dramatik maçını top yuvarlıyordu İzmir'de...

İstanbul'daki maçta Hakan'ın golü ile 1 - 0 deniye geçen Galatasaray'ın, sahada oynayan Sarı - Lacivertli takımın aylaklarına hangi tutkuda sürdüğünü belirtecek ama, Fenerbahçe tribünlerinde hemen biten coşku, bir mevsimdir süren şampiyonluk ihtimalinin gönülden çıkıp çimene düşmesiyeli aslında...

İnsensiz bir an Karşıyaka - Fenerbahçe maçının taze görüntülerini bırakıp, gidelim lıgın başlangıçlarına...

İkincilığe gelip şampiyonluğu Galatasaray'ı geçemeyen Fenerbahçe'nin bu sıçrama eksikliğinde hangi cimnastik zaafları vardı acaba?

Son üç dört maç hariç, Fenerbahçe'nin ayakları de kafasından hiç çıkmayan savunma titizliği ve bu konuya şartlanan tüm takım...

Osieck ve Fenerbahçe lig boyunca, birbirlerinin tüm o farsol kişiliklerini bitiren, yaratıcılığını öldüş eden duvarcı ustalığı rolüne soyundular.

Osieck'in, savunmanın en çok ofansa açılma boğaza olan defansın orta yerine Wagenhaus gibi kaskın ve teknik yapısı çok ham olan birisini bulup dikmesi...

Üçbe gibi defansın her türlü etkisiz ve yenğını büyük bir terzi gibi etkem Arkisaf'dan Fenerbahçe'nin bütün yıl istifade edememesi. O'na Galatasaray ve Kocaelispor gibi birinci önemde olan oyunlarda oynatamaması...

Derezağa'nda bir yıl eşofman içinde tutulan Kemalettin'in, büyük bir orta saha mıdemi olup Fenerbahçe'nin şampiyonluk önşinde büyük bir kötük olacağının geç keşfedilmesi...

Osieck'in teknik direktör olarak bir yılık seyir defteri içinde bir risk adamı, bir gemiş düşünce adamı olamamasının, takımın üstüne düşündüğü stateç ve güven eksikliği...

Fenerbahçe - Karşıyaka maçının sonu mu?

Fenerbahçe son deplasman oyununun galibi olmasına rağmen, ikincilığı aşıp şampiyon olamamış bir lig büyüğü olarak ilişgöndeli.

Maçı kaybedip kilmede kalma ihtimalini de kaybeden Karşıyaka ağlamaklıydı.

Futbol bazen çok acımasız ve zalim olur. İki cenaze birden çıkarın sahadan ve bunları taşıyacak cemaat bulunmaz.

NOTLAR: Atatürk Stadı'nın zemini çim ve futbol oynamaya elverişli. Hava açık ve güneşli. Saat: 28 derece civarında. Karşılaşmayı 18.910 biletli seyirci 2 milyar 681 milyon 750 bin lira ödeyerek izledi. Hakem **Metin Tokat** sarı kartını Karşıyaka'dan **Atilla** , Fenerbahçe'den de **Bülent** için kullandı.

FENERBAHÇE , İzmir deplasmanında Karşıyaka'yı farklı yenmesine rağmen ligi ikinci sırada tamamladı: 4-0

9. dakikada Aykut , **Valov** ile karşı karşıya kaldı, ancak kötü bir vuruşla topu auta attı.

12. dakikada Ilker 'in sağ kulvardan getirip ortaladığı topa **Aykut** bekletmeden vurdu ve meşin yuvarlak ağlara gitti: 0-1

36. dakikada Yüksel 'in 25 metreden kullandığı şut az farkla dışarı çıktı.

47. dakikada Yüksel 'in faul atışını **Engin** son anda önledi.

57. dakikada Atilla ortaladı, **Bilal** kafayı vurdu, **Engin** 'den dönen topa **Bilal** 'in ikinci kez dokundu, ancak **Engin** pozisyonda yine başarılıydı.

66. dakikada Ilker sağdan ortaladı, **Aykut** 'un iska geçtiği topa **Mecnun** dokundu: 0-2

77. dakikada defansın uzaklaştırmaya çalıştığı topla buluşan **Kemalettin** şık hareketlerle cezalanmına girdi ve farkı üçe çıkardı: 0-3

89. dakikada Ilker yine sağdan ortalayıp, **Aykut** kafayı vurdu ve maçın skorunu belirledi: 0-4

CINE5
Eve Teslim
Bir telefon yeterli. CINE5 şimdi eve teslim.
Arayın,
hemen abone olun!
Bilgi için: (0212) 275 55 55/ (0212) 233 37 90
veya ÜCRETSİZ: 0800 211 60 42
Bu hizmet sadece İstanbul, Ankara ve İzmir'de Cumartesi-Pazar dahil, hergün sunulmaktadır.

Şampiyon ligden sonra pistte de krallığını ilan etti

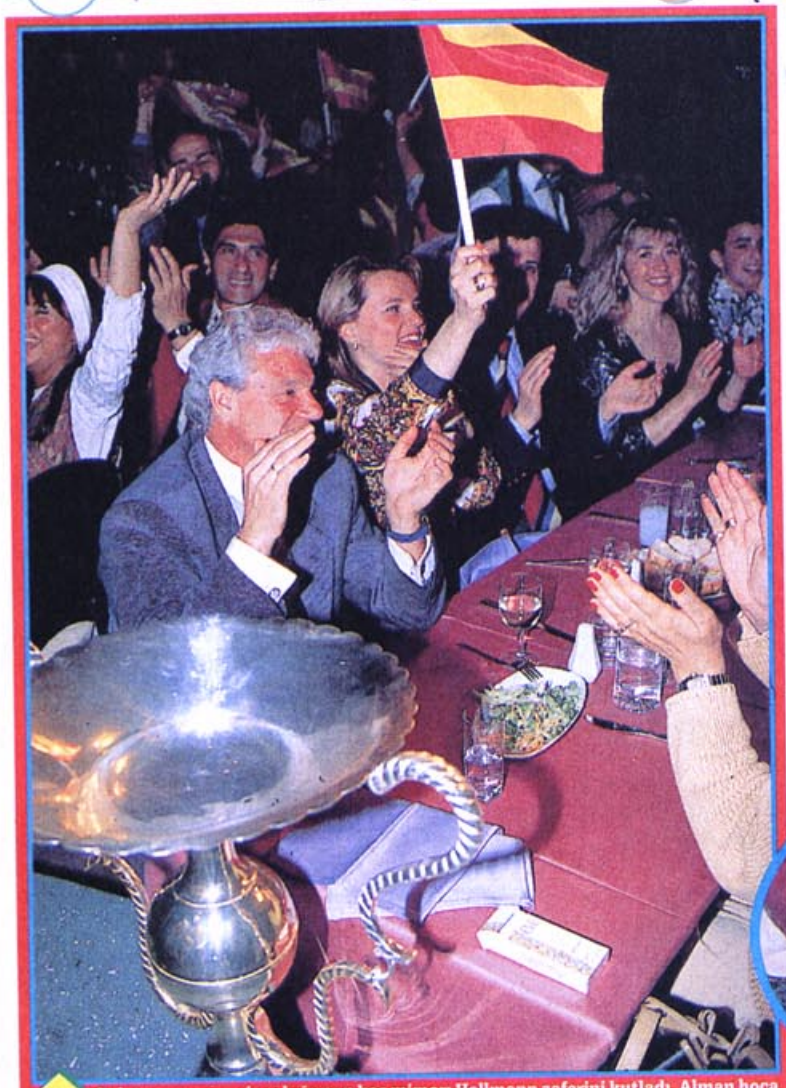

Galatasaray şampiyonluğunun baş mimarı Hollmann zaferini kutladı. Alman hoca gece boyunca ABD'den gelen kupa önünde şampiyonluğun tadını çıkardı.

Tugay ile eşi Etkin yorucu, sıkıntılı ve stresli günleri artık geride bıraktılar. Onlar için sadece kutlanması gereken bir şampiyonluk vardı.

Suat ile Hamza, Galatasaray'ın kahramanları. Ve onların başarısında başrolü oynayan eşleri. Bütün dünya sanki onlarındı. Adnan Polat ise şampiyonluğun verdiği mutlulukla elinde Galatasaray bayrağı ile sabahlara kadar dans etti.

Hollmann, "Roma'yı da yakan" Kenan Doğulu'nun şarkıları ile adeta kendinden geçti. Tempo tuttu, dans etti, dili döndüğünce şarkılara eşlik etti.

Şen ola Cim - Bom şen ola

G.Saray zafer sarhosu

Yönetim kolları sıvadı

Transferde taviz yok

G.Saray yönetimi, iç ve dış transfer için hemen harekete geçti. Sarı - Kırmızılılar bu hafta öncelikle Hakan ve Suat ile masaya oturarak, iki yıllık sözleşme yapacaklar. Teknik Direktör Hollmann'ın sözleşmesi uzatılmayacak, bu karar kendisine teşekkür edilerek bildirilecek. Götz'ü de gönderecek olan yönetim, Stumpf'a yeni şartlar sunacak, kabul etmezse kalması için ısrar etmeyecek. Kaptan Erdal'a jübile şartı teklif edilecek, bir yıllık daha sözleşme imzalanacak

Hayrettin yedeğe

Sarı - Kırmızılılar, kesinlikle yabancı bir kaleci transfer etmeyi kararlaştırırken, Hayrettin'e bu durum bildirilecek ve yedekliği kabul etmemesi halinde sözleşme yapılmayacak. B.İsmail'e jübile yapacak olan yönetim, Uğur'a maç başına para teklif edecek. Dış transferde Kocaelili Saffet, Karabüklü Hakan ve Y.Turgutlusporlu Bekir ile anlaşan G.Saray, G.Birliği'nden Ergun ile ilgili çalışmalarında da son aşamaya geldi uluğ örs/24.sayfada

Hollmann'a destek

G.Saraylı futbolcular yönetim tarafından Hollmann'ın görevine son verilmesine tepki gösterdi. Hakan, Alman hocanın kalmasını isterken, Suat, "İyi ve başarılı bir teknik adam. Beni yeniden yarattı. O'na çok şey borçluyum. O'nu asla unutmayacağım" dedi. Polat ise, "Hollmann iyi bir insan, ama biz burada hislerimizle görev yapmıyoruz" diye konuştu 24.sayfada

Dev maça Yavuz

Ankara'da pazar günü oynanacak Galatasaray - Beşiktaş Cumhurbaşkanlığı Kupası maçını Bülent Yavuz yönetecek. Bu karşılaşmada Yavuz'un yardımcılıklarını Ali Kunak ve Ali Rıza Çakmak yapacak. Cumartesi günü yine Ankara'da oynanacak Fenerbahçe - Trabzonspor Başbakanlık Kupası müsabakasını ise Hasan Ceylan idare edecek, Muharrem Firuzbay ile Cengiz Akyüz yardımcılıklarını üstlenecek

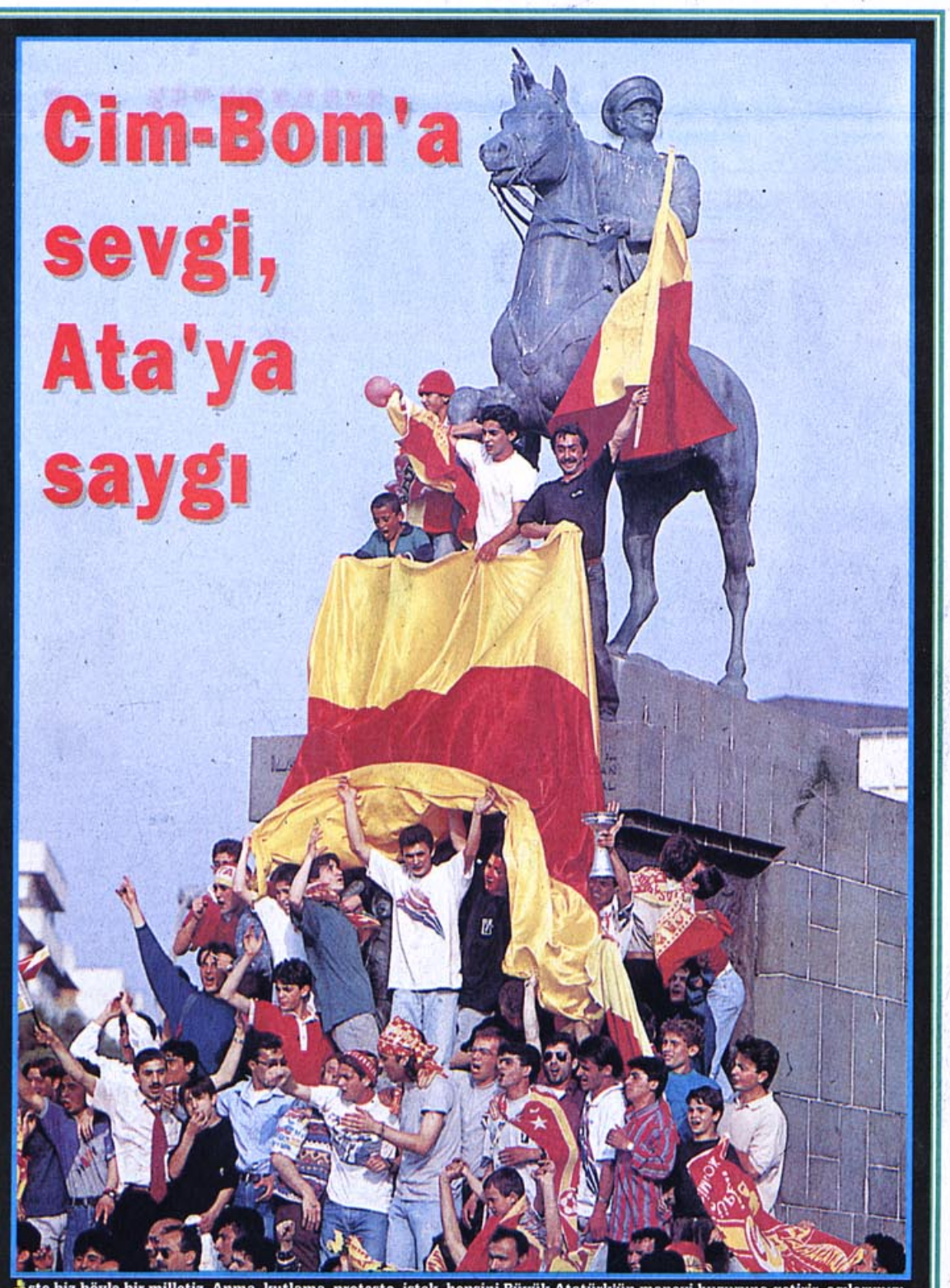

İşte biz böyle bir milletiz. Anma, kutlama, protesto, istek, hepsini Büyük Atatürk'ün manevi huzuruna getirir, acılarımızı, sevinçlerimizi kurtarıcımızla paylaşmaktan hazederiz. Biliriz ki, bu ülkede özgürce yaşayıp kimi kendini bilmezlerin çatal diliyle O'nu bile eleştirebiliyorsak, bunu yine O'na borçluyuz. Dün milletçe "apolitik" takıldık. Ne sağcıydık ne solcu, sadece futbolcu...Keyfin zirvesinde ise Galatasaray'ın her yıl artan taraftar ordusu. Uykusuz gözler, fora bayraklar, alkışlar, kornalar...İşte İzmir ilimiz de bu coşkudan nasibini alırken taraftarların yolu döndü dolaştı Cumhuriyet Meydanı'na geldi.İnsanlar Atatürk heykelinin çevresine dizildi, yine büyük kurtarıcılarını sevinçlerine ortak etti. Hani kimi cehaletten, kimi hinoğluhinlikten "laiklik" sözcüğünü yanlış telaffuz ediyor ya, sırası geldi cümle içinde kullanalım: "Laik Türkiye'de bu yıl futbolun patronu Cim-Bom. Umarız Avrupa'da da layık olduğu yere gelir." (Fotoğraf: M. Ali VARIŞ)

Çılgınca eğlendiler

Bursaspor maçından sonra şampiyonluğu kucaklayan Sarı - Kırmızılı futbolcular eşleri ile birlikte sabaha kadar çılgınca eğlenip zorlu lig maratonunun yorgunluğunu üzerlerinden atmaya çalıştılar. G.Saraylı futbolcular, teknik direktör Hollmann ve Şube Sorumlusu Adnan Polat sabaha kadar eşleriyle birlikte dans edip, şampiyonluk zaferini kutladılar

Galatasaray'ın yıldızları Arif ve Hakan şampiyonluk gecesinde bütün kurtlarını döktüler. Dansözlerle karşılıklı göbek atan muhteşem ikili, ilginç figürleri ile dikkati çekti. Galatasaray'ın savaşcısı Bülent ise sezon boyunca akıttığı terin acısını çıkardı (Fotoğraflar: Cüneyt ŞENGÜL, Murad SEZER)

Zafer eşlerin

Gece süresince Sarı - Kırmızılı futbolcular şampiyonluk yarışında son haftaya kadar kendilerini bırakmayan F.Bahçe'yi de anmaktan kendilerini alamadılar. Adnan Polat, G.Saray'ın elde ettiği başarıda büyük payın futbolcu eşlerine ait olduğunu belirtti ve "Buradan kendilerini kutluyorum. Biz bu şampiyonluğu onların sayesinde kazandık" dedi halil özer/24.sayfada

Süper Cim-Bom'a süper armağan

G.Saray'ın 16 sayfalık şampiyonluk eki ile süper posteri yarın MİLLİYET'ten tüm okuyuculara bedava

PAZARIN ERTESİ

İSLAM ÇUPİ

Vefa vefat

VEFA, 50 yılını bu kulübün çeşitli kademelerinde geçirmiş kadim dost Ahmet Bildirik'in yüzünde, Türkiye birinci liginden amatör kümeye doğru zayıflayan bir futbol ateşi oldu, geçen hafta başı...

devamı s.24,s.1'de

ALAŞEHİR SARIKIZ
TABİİ MADEN SUYU SODASI
EAU MINERALE NATURELLE
"Doğadan Fışkıran Sağlık..."

G.SARAY ZAFER SARHOŞU

(Fotoğraf: Murad SEZER)

Galatasaray'ın şampiyonluk golünü atan Ljung eşiyle birlikte gecenin tadını çıkardı. Ve işte gençler... Mustafa ile Mert. Kendilerinden geçmiş, gecenin büyüsüne kapılıp gitmişler

GALATASARAY 'dan çılgın kutlama... Sarı - Kırmızılı futbolcular ve yöneticiler Bursaspor maçı sonrasında Etiler Küfe Bar'da sabaha kadar eğlendiler.

Şampiyonluğunu Bursaspor maçında ilan eden futbolcular eşleri ile birlikte **Ahmet San** tarafından düzenlenen geceye katılmak üzere otobüsle Küfe Bar'a geldiler.

Çılgın partide şişelerce şampanya patlatılırken, içkiler su gibi akıp gitti. Eğlence dünyasının ünlü ses sanatçıları **Kenan Doğulu** , **Doktor Bilal** , **Mahsun Kırmızıgül** , **Yeliz** ve **Ufuk** eşliğinde söylenen şarkılarla sahneden inmeyen futbolcular eşleri ile birlikte dans ettiler.

Teknik Direktör Hollmann ve futbolcuların kendinden geçtiği gecede **Adnan Polat** sık sık sahneye gelerek, oyuncular ile birlikte dans etti ve şarkı söyledi.

Geceye katılanlar sürekli Fenerbahçe'ye ve **Ömer Çavuşoğlu** 'na laf atarken, hep birlikte şampiyonluk türküleri söylendi. Gecenin esprisi ise "Fenerbahçe Coca - Cola turnuvasından, UEFA'ya terfi etti"sözüydü. Dansözler **Hollmann** ve futbolcularla göbek attı, özellikle **Kenan Doğulu** 'nun şarkıları geceye renk kattı. **Polat** yaptığı konuşmada Galatasaray'ın elde ettiği başarılarda eşlerinin büyük rolü olduğunu savunurken, "Bu zaferlerin arkasındaki en büyük güç futbolcularımızın eşleridir. Kendilerini buradan kutluyorum. Biz bu şampiyonluğu onların sayesinde kazandık."diye konuştu. Önca sanatçıya rağmen gecenin yıldızı **Hakan** 'dı. Bir an olsun yerinde durmayan, **Hakan** dansları ile büyük ilgi topladı.

Bu arada gecenin en büyük sürprizi Karabük'den Galatasaraylı yöneticiler tarafından kaçırılan **Hakan** 'ın apar topar kutlamaya getirilmesiydi. Takımının küme düşmesinden dolayı bir hayli üzgün olan **Hakan** , Sarı - Kırmızılı futbolcular tarafından teselli edildi. **Hakan** ile birlikte İstanbul'a gelen Karabüklü yöneticiler ise kutlama gecesinde **Adnan Polat** ve **Nejat Bingöl** ile bu transfer için pazarlık yaptı.

Teknik Direktör Hollmann futbolculara iki gün izin verdi. Sarı - Kırmızılılar yarın toplanarak Florya'da Cumhurbaşkanlığı kupası'nın hazırlıklarına başlayacaklar.

(Fotoğraf: Cüneyt ŞENGÜL)

Kubilay eşi Sonya ile birlikte yerinde hiç durmadı. Dans etti, şarkılar söyledi, arkadaşlarının sevincine ortak oldu, şampiyonluğu kutladı.

YÖNETİM KOLLARI SIVADI

GALATASARAY yönetimi kolları erken sıvadı, iç ve dış transferde büyük operasyon için harekete geçti.

Adnan Polat, Adnan Sezgin, Nejat Bingöl, Tony Cauki ve Bülent Tulun 'dan oluşan transfer komitesinin günlerdir hazırladığı transfer politikası şampiyonluğun hemen sonrası açığa çıktı.

Galatasaray yönetimi bu hafta öncelikle **Hakan** ve **Suat** ile masaya oturacak, bu futbolcularla ne olursa olsun yeniden iki yıllık sözleşme imzalayacak. **Tugay** ile daha önce imzalanan mukavelenin detayları ve bu futbolcunun alacağı ücret görüşülecek. Üç futbolcu kesinlikle Galatasaray'da kalacak.

Falco Götz kesinlikle gönderilecek. **Stumpf** ile son bir kez daha görüşülecek. Ancak Alman futbolcuya kendi şartları değil, yönetimin ortaya koyacağı şartlar kabul ettirilmeye çalıştırılacak. Ancak **Stumpf** 'a fazla ısrar edilmeyecek, şartları kabul ederse kalacak.

Teknik Direktör **Hollmann** 'ın sözleşmesi kesinlikle yeniden uzatılmayacak. **Hollmann** ile yapılacak olan son görüşmeden sonra, Alman hocaya teşekkür edilecek ve kendisine yeniden görev verilmeyeceği bildirilecek.

B.İsmail 'e jubile yapılacak. **Erdal** 'la jubile şartı öne sürülmek üzere bir yıllık daha mukavele imzalanacak. Ayrıca bir yıl sonra kendisinden antrenör olarak yararlanılacağı bildirilecek.

Uğur ile yeniden anlaşılacak. Ancak kendisine maç başına para teklif edilecek. **Uğur** 'a verilecek olan transfer ücreti ise yüksek miktarda olmayacak, normalin altında göstermelik bir ücret olacak.

Galatasaray yönetimi en sürpriz kararını **Hayrettin** konusunda aldı. Yönetim **Hayrettin** ile yeniden anlaşacak. Ancak bu futbolcunun yerine yeni bir yabancı kaleci alınacağı **Hayrettin** 'e iletilecek ve bu futbolcuyla birlikte çalışması istenecek. Eğer **Hayrettin** yedekliği kabul etmezse, kendisinden vazgeçilecek.

Dış transferde ise **Saffet** , Karabüksporlu **Hakan** , Y. Turgutlusporlu **Bekir** 'in transferi bitti. Gençlerbirliği'nden **Ergun** 'un transferi de son aşamasına geldi. Ayrıca Galatasaray yurt dışından bir de yabancı golcü ve libero transferi yapmayı düşünüyor. Ancak **Stumpf** kalırsa, sadece libero alınacak.

LJUNG İSVEÇ'E GİTTİ

Galatasaray 'da son haftaların başarılı futbolcusu **Ljung** 'un Bursaspor maçından sonra kasığından sakat olduğu ve 15 gündür bu şekilde oynadığı tespit edildi. Bu futbolcunun durumu hakkında İsveç Futbol Federasyonu'na hemen bilgi verildi. Bunun üzerine **Ljung** tedavi için İsveç'e çağırıldı. Eğer **Ljung** 'un durumu ciddiyse, bu futbolcu Cumhurbaşkanlığı Kupası maçında oynayamayacak ve Dünya Kupası'na kadar tedavi görmek için İsveç'te kalacak.

HOLLMANN'A DESTEK

GALATASARAY 'da **Hollmann** devri kapanırken, Sarı - Kırmızılı futbolcular Alman hocanın görevine son verilmesine çok üzüldüklerini ve bu konuda büyük bir hata yapıldığını söylediler.

Oyuncular, Hollmann 'ın sezon boyunca kendileri ile çok iyi bir diyalog kurduğunu ve başarılı olduğunu savunurlarken,"**Hollmann** daha ilk yılı olmasına rağmen çok çabuk adapte olabilen bir çalıştırıcı. Bizim dilimizle konuşuyor, futbolcularla iyi anlaşıyor. Biz **Hollmann** 'ın kalacağını düşünüyorduk. Üstelik bizi ve Türk futbolunu daha iyi biliyor. Bu yıldan daha yararlı olabilirdi. Yeni antrenör sıfırdan başlamak zorunda kalacak."diye konuştular.

Galatasaray 'ın golcü futbolcusu **Hakan** , **Hollmann** 'ın kalmasını istediklerini, ancak bu konudaki kararın yönetime ait olduğunu belirtirken, "Biz sadece görüşümüzü bildirebiliriz. Ama teknik direktör konusunda yönetim yetkilidir. Bana göre **Hollmann** çok iyi bir hoca. İleride Galatasaray için yararlı olabilirdi. Kendisini çok seviyoruz" dedi.

Bülent ise **Hollmann** 'ın mükemmel karakterde bir insan olduğunu belirtirken, "Kendisine hayranım. İnsan olarak çok iyi. Takımı şampiyon yaptığına göre başarılı bir hoca. Galatasaray'dan gitmesine üzülüyorum. Ben şahsen kalmasını isterdim. İleride daha başarılı olabilirdi." ifadesini kullandı.

Suat ise **Hollmann** neden Galatasaray'dan ayrıldığını bir türlü anlayamadığını belirtirken, "İyi ve başarılı bir hoca. Beni yeniden yarattı. O'na çok şey borçluyum. O'nu asla unutmayacağım."dedi.

Stumpf ise yaptığı açıklamada Galatasaray yönetiminin **Hollmann** konusunda çok büyük bir hata yaptığını söylerken, "Eğer bu takımın başına bir Türk, ya da Alman dışında başka bir antrenör getirirlerse, Galatasaray kesinlikle aşağılara inecektir. Galatasaray **Hollmann** ile tereddütsüz anlaşmalıydı. O'nun ve Galatasaray'ın adına çok üzüldüm. Bir yönetimin bir antrenörden başka ne isteyeceğini bilemiyorum. Galatasaray ne istediyse, **Hollmann** verdi."diye konuştu.

Öte yandan Sarı - Kırmızılı yöneticiler **Hollmann** konusunda kesin kararını vermelerine rağmen, Alman hoca için üzüldüklerini belirttiler. **Adnan Polat Holmann** 'ın neden Galatasaray'dan ayrılacağı konusunda detaylı açıklama yapmaktan kaçınırken, "Sadece şunu söyleyebilirim. Kendisi çok iyi bir insan, ama biz burada hislerimizle görev yapmıyoruz. Bu işte duygusallık olmaz." yorumunu yaptı.

G.SARAY LİGİN KRALI

DOĞAN KOLOĞLU

Üç bayram birarada

GALATASARAYLILAR için dün lig şampiyonluğu kutlamaları, 19 Mayıs Gençlik Bayramı ve Kurban Bayramı şenlikleri birarada başladı. Özellikle maç 2 - 0 olduktan sonra tribünler stresi atıp, iyice rahatladı. Çok fazla heyecanlandığınız zaman tutulup kasılmaz mısınız? Dün maç başlarken sahada ve tribünlerde bu hava vardı. Ayrıca bir maç kaybetmekle 400 milyarlık bir Avrupa Ligi riski de Galatasaray'ın omuzlarındaydı. Bu yüzden daha birinci dakikada defansını sağlama almaya başladı. Bütün yıl risk felsefesi, kendi kendine güven ve inanç ilkesini getirirken, dün tam tersine hep defansta çoğaldılar, hücumda ikinci yarıya kadar üç kişi olamadılar.

Hepimiz maçın stresli geçmesini bekliyorduk. Ama Bursaspor haftalar öncesi lige havlu attığı için bu ortamda değildi. Hatta Bursaspor rakibin o kadar çok üstüne geleceğine şartlanmıştı ki, onlar da ancak 1 - 0'dan sonra Galatasaray'ın defanstaki sağlamcı durumunu görerek biraz akın yapmaya başladılar.

Oysa ki, tribünler dün şampiyonluğu kutlamak için donanmıştı. Ancak bunu Galatasaray yönetiminin teşviki değil, taraftarın duygusallığı yaptı. Kulüp sözcüleri ısrarla "Kutlamalar gelecek hafta resmi olarak düzenlenecek" derken, bunda bu maçın her türlü hesabının düşüncesi içinde olma gerçeği vardı. O kadar ki, Tugay penaltı kaçırdıktan sonra 20 - 25 dakika sahada gölgesi oynadı. Ayrıca Galatasaray sağ kanadı uzun süre oyun alanı olarak kullanmadı. B.Yusuf hep defansı sağlama almak için oynuyordu.

Galatasaray çok ucuz bir golle maça başladı. Hakan'a kimse dokunmadı ve rahatça havalanarak boş köşeye kafayı vurdu. Bu kadar kolay gol atmak bu kadar basitken, Galatasaray ikinci gole kadar hemen hemen aynı ortaları hiç tekrarlamadı. Nitekim, ikinci yarıda aynı böyle bir ortada yine kimse havalanmadı, bu sefer Ljung golü attı. Neden daha fazla yan orta yapılmadı? Çünkü Galatasaray sahada adeta "Bu maç bir an evvel bitsin" diye dolaşıyordu. Bursaspor, Galatasaray'ı hemen hemen hiç zorlamadı. Hakan ve Suat'ın rakibe presi, takımda herkesin görev anlayışı içinde oluşu maçı rahat bir oyuna dönüştürdü.

Aslında bu takımı eleştirmek yerine sadece alkışlamak gerekir. Türk tarihinde ilk kez bir sezon üç ay fazla oynayan takımın şampiyonluğunu gördük.

Ayrıca iddiacılığın, yalancılık ve şantaja dönüştürüldüğü bir ortamda, sadece kendi gücüyle şampiyonluğa gitmenin onuru Galatasaray'dadır. Kimseden puan istemeden, destek beklemeden yollarında yürüdüler. Gerçek şampiyon böyle olmaz mı? Bu nedenle Galatasaraylı taraftarların şampiyonluğu diğerlerinden çok farklıdır. Hollmann da geldiği ilk yıl şampiyon olmanın gururunu yaşıyor. Bu kadar zorlanan takıma inancını kaybetmedi ve hiç abartmalı konuşmalar yapmadı. Ama Galatasaray'ın her kupadaki iddiasını da sonuna kadar sürdürdü.

Gelecek kuşaklar Galatasaray'ın bu başarısını anlatacaktır. Yönetimiyle, futbolcusuyla, futboluyla ve taraftarıyla Galatasaray'a şampiyonluk kutlu olsun.

NOTLAR: Hava açık ve güneşli. Sıcaklık 20 derece civarında. Karşılaşmayı izlemeye gelen 31 bin 998 seyirci gişelere 3 milyar 129 milyon lira bıraktı. İlk yarıda sarı kart gören Feti ikinci yarıda çift sarı kartla oyun dışı kaldı.

VE işte şampiyon...

Ligin beyi, ligin lideri, ligin en büyüğü Galatasaray...

Herşey O'nun hakkıydı... Bu seyirci, Cim - Bom'un arkasında olduğu sürece "cehennem" Ali Sami Yen'den sadece şampiyonluk çıkar...

Daha başlamadan kutluyordu şampiyonluğunu Galatasaray taraftarı...

Bursaspor 'un yapacak hiçbir şeyi yoktu... Karşısında inanmış bir onbir ve inanmış bir otuzbin kişi vardı... Yine de mücadele ettiler... Ama şampiyonun ismini değiştiremediler...

★ ★ ★

Galatasaray bir an olsun oyunu bırakmadı... Hep kontrol O'nundu... Kimi zaman üçlü, kimi zaman dörtlü pres yaptı... Rakibe nefes alacak boş alan bırakmadı... Golleri de istediği zaman attı...

Dünkü karşılaşmada Galatasaray'ın galibiyeti dışında hiçbir alternatif yoktu. Dengeler öylesine farklıydı ki, daha birinci dakikadan itibaren tribündeki adamın gözüne yumruk gibi vuruyordu...

★ ★ ★

5. dakikada **Suat** sağ kanattan hızla daldı, onsekizin hemen önünde **Turhan** tarafından düşürüldü. Serbest atışı **Tugay** kullandı. **Hakan** 'ın şık kafası filelerle buluştu: 1 - 0

20. dakikada **Tugay** 'ın pasıyla ceza alanına giren **Arif** , **Adnan** tarafından düşürüldü. **Hasan Ceylan** tereddütsüz penaltı noktasını gösterdi. Ancak **Tugay** 'ın vuruşunda top üst direkten geri geldi.

40. dakikada **Tugay** , **Arif** 'e çok güzel bir pas çıkardı, **Arif** , **Feti** 'yi geçti, sonra şutladı, ancak **Gançev** topu önledi ve ilk yarı 1 - 0 Galatasaray'ın üstünlüğü ile kapandı.

İkinci yarıya Galatasaray golle başladı. 49. dakikada taç atışından gelen topu **Arif** yakaladı, sonra ortaladı, arka direkte bekleyen **Ljung** 'un güzel kafa vuruşu ağlara gitti: 2 - 0

84. dakikada **Pingel** 'in soldan ortasını **Sörloth** kafa ile şutladı, **Hayrettin** bu topu son anda dışarıya attı ve 2 - 0 biten karşılaşma sonunda hedefine ulaşan, 1993 - 94 sezonunda şampiyonluğu yakalayan taraf Galatasaray oldu.

TANKUT ANTİKACIOĞLU

Şampiyonun adı

AYLAR süren upuzun bir futbol sezonunun son duellosuna şampiyon gibi çıkan, şampiyon gibi başlayan, şampiyona yakışan futbol oynayan Galatasaray maratonu şampiyon bitirdi.

Dün Ali Sami Yen'de gök mavi, çimen yeşil değildi. Dün demir sert ve pamuk yumuşak değildi. Dün her şey Galatasaray nasıl istiyorsa öyleydi. Dün dünya boşlukta değil, Galatasaraylılar'ın omuzları üstünde dönüyordu. Dün tribünler bir bütündü, Ali Sami Yen Stadı'nda. Orası bir futbol alanı değil, orası yıllar yılı futbol olayına zemin olmuş bir yer değildi. Orası, zafer için motive olmuş, şampiyonluk için şartlanmış Galatasaraylılar'ın düğün coşkusunu boşalttıkları, zafer sloganlarıyla mutluluk yaşadıkları bir mekandı. Galatasaraylı taraftarlar enerji kaynaklarını bir çağlayan gibi boşaltırcasına futbolcuları desteklediler. Galatasaraylı futbolcular şampiyonluğa inanmışlığın verdiği büyük güçle taraftarın bu büyük enerji kaynağına katılınca gördük ki, bu inanca, bu inada, bu kararlılığa Bursaspor karşı koyacak, Galatasaray'ı şampiyonluktan edecek güce sahip değildir.

Galatasaray dünkü puan mücadelesinin sonuna kadar oyun disiplininden uzaklaşmadı. Sarı - Kırmızılılar tek tek değil, bir bütün olarak akılcıydılar. Gerekli yerde savunma yaptılar, gerekli zamanda topluca hücuma katıldılar.

Galatasaray'ın ligdeki son Bursaspor maçı görülmemiş bir şeydi. Taraftarlarda kazanma, şampiyon olma hırsı vardı. Sarı - Kırmızılı futbolcular hızlı ve cesaretliydi. Takım olarak Galatasaraylılar'ın ortaya koydukları futbolda sonuç alıcı görüntüler vardı ama Sarı - Kırmızılılar klasik olmuş, kendilerini büyüten, büyük hedeflere taşıyan oyunlarını aşırı stresten olacak sergileyemediler. Tugay gerginlikten penaltı kaçırdı. Suat, Hakan, Stumpf, Falco, Bülent, Arif dışındakiler heyecan nedeniyle sürekli tempoda kalamadı.

Bırakalım bu maçı futbol ölçüleriyle değerlendirmeyi bir tarafa. Bırakalım bu maçı bir futbol olarak görmeyi bir yana. Büyük zaferi başarmış, hedefe ulaşmış, şampiyonlukla kucaklaşmış Galatasaraylılar'ın bu başarıyı hangi teknik ayrıntılarla elde ettiklerini tartışmak kadar anlamsız ne vardır? Dün Galatasaray futbolcusuyla, teknik adamlarıyla, yöneticileriyle, taraftarıyla maç kazanmış, şampiyon olmuş bir bütündü. Bu gerçeği kimse görmezlikten gelemez. Gelin, hep beraber Galatasaray'ın şampiyonluğunu kutlayalım.

ALİ SİRMEN

Bravo G.Saray

ALİ Sami Yen Stadı bayram yeri gibiydi. Her taraf sarı kırmızılı bayraklarla donatılmıştı. Tribünlerin ilk katından atılan sarı kırmızılı küçük kartonlar bahar kelebekleri gibi uçuşmaktaydı.

Cim - Bom'un taraftan şampiyonluğu karşılamaya hazırlanıyordu.

Galatasaray bir sezon boyu son ana kadar üç kulvarda başarıyla mücadele etmişti ve şimdi zorlu yılın sonunda lig maratonunda mutlu sona ulaşıyordu.

Cim - Bom dünkü güç finale, herşeyden önce bir kaza golüne kurban olmamaya özen göstererek çıkmıştı. Bu arada Arif ile başlatılan kontrataklarla gol bulmayı düşünüyordu.

Galatasaray dün öylesine dikkatle oynuyordu ki, herhangi bir Bursasporlu rakip sahada topu ayağına aldığında karşısında en aşağı iki Galatasaraylı oyuncu buluyordu. Bu arada sahanın en başarılılarından olan Hakan'ın oyun boyunca tam beş kez kendi onsekizinden defans adamı gibi top çıkarttığını belirtmek isteriz. Galatasaray oyun boyunca "sağlamcılık" ilkesinden bir an bile şaşmadı. Bu yüzden de belki şampiyonluk maçına yakışan hızlı tempolu bir gösteri koyamadı ortaya. Ama bu oyunladır ki Galatasaray 84. dakikaya kadar kalesinde bir tane bile top görmedi. Ve o ana kadar oyuna katkısı daha çok bir libero konumunda kalan Hayrettin gelen tek topu da başarıyla çeldi.

Galatasaray dün her iki yarının beşinci dakikalarında gelen iki kafa golünün yanısıra biri Tugay'ın direkten dönen penaltısı olmak üzere dört de net pozisyon kaçırdı.

Bu arada hemen belirtmek isteriz. Orta hakem Hasan Ceylan ilk yarıda Arif'e yapılan üç pozisyonu yanlış değerlendirmemiş olsaydı Galatasaray belki de farklı galibiyeti daha çabuk yakalayacaktı.

Bütün bir sezon şampiyonluğu kovaladıktan sonra, son 90 dakikada hem oyunu yönlendirme, top kontrolu hem de pozisyon üstünlüğünü elinde tutarak maçı net skorla kazanan bir takımda kimin kötü olduğunu araştırmanın anlamı yok. Ancak Galatasaray'da dün diğer arkadaşlarından daha iyi olanların başında sahanın her yerinde başarıyla mücadele eden Hakan, takımını bütün maç boyunca sırtlayan Suat, Pingel'e nefes aldırmayan Stumpf, görevini eksiksiz yapan Falco, çalışkan ve etkili Arif geliyordu.

Bursa, eksiklerine karşın Galatasaray karşısında başarıyla mücadele etti. Adnan, Feti ve ikinci yarıda Egemen iyi oynadılar.

Cim - Bom başarılarla dolu zorlu altın yılını bir de şampiyonlukla süsledi. Bravo şampiyon Cim - Bom.

ATTİLA GÖKÇE

Beethoven de "Cim - Bom" dedi

BİR gemi gibi Sarı - Kırmızı bayraklarla donanmış mutluluğa son yolcularını da almış, hedefe doğru ilerliyordu Galatasaray... Artık herkes bu gurur gemisiyle beraberdi. Kaptan da, yolcular da, mürettebat da... Geminin sahipleri de, yöneticileri de... Ve uğurlayanlar da onunla beraberdi. Hatta "Ole to joy" (neşeye alkış) parçasının ölümsüz bestecisi Beethoven bile uyarlanmış müziği ile devre arasında Galatasaray'a sesleniyordu.

Elbette hakkıydı bu Cim - Bom'un. Çünkü onlar üç cephede birden gururla savaştılar. Hayal kırıklığını da, kaybetmeyi de onurla yaşadılar. Ve son hedefleri olan şampiyonluğa yiğit fulelerle, muhteşem gollerle koştular. Ağladılar, güldüler ama sonunda hep birlikte coştular. Büyük başarıları ve şampiyonluk tacını arkadaşlıklarıyla, becerileriyle, emek terlerinin pırlanta mücevherleri ile süslediler.

Böyle bir onur maratonunun teknik analizini yapmanın hiç anlamı yok. Golleri resmetmenin bile gereği yok. Gün değil çünkü koca sezon artık Galatasaray'ın. En minik taraftarından en yıldız futbolcusuna, malzemecisinden başkanına kadar...

Artık bu takıma saygı duyalım, hep beraber susalım...

Çünkü söylenecek söz yok, kucak dolusu alkışlar.

Kuruçeşme'de şenlik

Galatasaray'da bayram devam ediyor. Sarı - Kırmızılı yönetim önceki gün Kuruçeşme adasında futbolculara kokteyl verdi. Kokteylde havai fişek gösterisi yapıldı. Yeni bestelenen Galatasaray marşını futbolcular eşleri ile hep birlikte söylediler. Hakan ile Adnan Polat transfer görüşmesi için adeta antrenman yaptılar. (Fotoğraf:Cüneyt ŞENGÜL)

Şen ola Cimbom şen ola

Zorlu bir lig mücadelesini kazanarak şampiyonluğunu ilan eden Galatasaray, Türkiye'yi ayağa kaldırdı. Keyfin zirvesindeki Sarı Kırmızılı taraftarlar, sabahlara kadar çılgınca eğlendi. Zafer sarhoşu tarftar ordusunun bayramı tüm coşkusuyla sürüyor · ▶ SPORDA

1996-1997

Galatasaray'ın şampiyonluk coşkusu tüm Türkiye'yi salladı

Milliyet spor
18 MAYIS 1997 PAZAR

Kutlama maçı

Maç, görünüşte ligin formalite maçıydı. Ancak güzel bir kutlama soyu seyretti.

31. sayfada

DOĞAN KOLOĞLU

Selam sana KRAL

Cim-Bom zafer sevincini A.Gücü galibiyeti ile süsledi

Kazanılan nice şampiyonluklar, kupalar... Avrupa'da elde edilen zaferler... Alınan büyük skorlar... İşte bu da onlar gibi unutulmayacak, tarihin sayfalarında yerini altın harflerle alacak. Evet, Ali Sami Yen Stadı, dün gece muhteşem gecelerinden birini daha yaşadı, Türkiye Birinci Ligi'ni 11. kez şampiyon olarak noktalayan G.Saray, Ankaragücü karşısında zaferini kutlarken, gol şov yaparak taraftarlarını selamladı. Ligin Kralı'nın Gol Kralı Hakan Şükür, bir penaltıdan 4 gole imzasını koydu, Ilie'nin ağları havalandıran vuruşu da alkışlandı. Ankaragücü'nün tek golünü penaltıdan Bozinoski attı. Ve Cim - Bom havai fişekler patlarken Ali Sami Yen Stadı'nda tur attı

HAKEMLER: İbrahim Aksoy (★★★), Tufan Noyan (★★★), Bülent Bozdoğan (★★★)
GALATASARAY: Sükür (★★★) - Filgueira (★★★), Bülent (★★★)(Feti Dk. 81), Vedat (★★★) - Arif (★★★), Ümit (★★★), Tugay (★★★★)(Emre Dk. 75 (★★), Ergün (★★★), Eyup (★★)(Sait Dk.56 (★★) - Ilie (★★★★), Hakan (★★★★)
YEDEKLER : Cengiz, Mert
ANKARAGÜCÜ: Adnan (★) - Rıdvan (★★), K.Hakan (★★), B.Gökmen (★) - B. Üzüt (★★), Bozinoski (★★), Kaloyan (★★), Sami Emre (★)(Gökmen Dk. 65 (★), Ergün (★), Ahmet (★)(Hayati Dk. 75 (★) - Hasan Şaş (★)
YEDEKLER: Yılmaz, Gökmen, Bulut
SARI KART: Bozinoski
PAT LİGİ: G.Saray - Ankaragücü 1 - 1
SEYİRCİ: 21.722. **HASILAT:** 7.641.000.000

■ FUAT ERCAN

5-1

Renkler ve goller

Ligin önünde-kiler on dakika henüz dolmuşken ilke'nin golüyle maçın da önüne geçtiler

30. sayfada

ORHAN ALDİNÇ

Yakışıklı maratoncu

Şimdi sevinin sevinebildiğimiz kadar Galatasaraylılar... Şimdi son dö sevin Fatih Terim

31. sayfada

TANKUT ANTİKACIOĞLU

Muhteşem karnaval

Başaktör yoktu

Şampiyon, sefanın pweşiji için oynuyordu. Doğrusu itibarını oldukça iyi de koruyordu

33. sayfada

ALİ SİRMEN

Gururun adı

Fatih Terim gibi bir taktisyenin, ustanın, karatan altında coşmak nedir bir eşsiz ?

31. sayfada

HALİL ÖZER

Üç yıl aradan sonra yeniden şampiyonluğa merhaba diyen ve 11. kez Türkiye Birinci Ligi'ni zirvede tamamlayan G.Saray, zaferini muhteşem törenlerle kutladı. Bursa'da özel olarak hazırlatılan dev bayrakla maç öncesi statda tur atan taraftarlar, şampiyonluğu doyasıya kutladılar. Maçın ikinci yarısındaki havai fişek gösterileri izleyenleri büyülerken, karşılaşmanın bitiminde soyunma odasına giden futbolcular, daha sonra sahaya çıkarak tur attılar. Futbolculuk ve teknik direktörlük yaşamı boyunca ilk kez şampiyonluk kazanan Fatih Terim, "İmparator" tezahüratları ile omuzlara alındı. Futbolcular sevinçlerini sahanın kenarında bekleyen aileleri ile de paylaştılar

Galatasaray'dan tüm sporseverlere...
Champ
Esa de tuvalette
Inunca

TAKIMLAR	O	G	B	M	A	Y	P
Galatasaray	33	24	7	2	87	28	79
Beşiktaş	33	21	8	4	66	28	71
Fenerbahçe	33	21	7	5	72	25	70
Trabzon	32	20	6	6	66	33	66
Bursa	32	17	7	8	52	33	58
İstanbul	32	14	7	11	50	41	49
Kocaeli	32	12	11	9	35	30	47
Gaziantep	32	13	8	11	38	44	47
Samsun	32	11	9	12	44	48	42
Antalya	33	12	6	15	37	49	42
G.Birliği	33	11	6	16	36	47	39
Ankaragücü	33	10	8	15	35	50	38
Altay	32	9	9	14	29	56	36
Ç.Derdanel	32	9	6	17	32	61	33
Sarıyer	32	8	7	17	39	52	31
Van	32	8	7	17	27	50	31
Denizli	32	5	4	23	36	74	19
Z.Bunru	32	2	5	25	25	83	11

Fotoğraflar: Hüseyin KIRCALI - Yaşar SAYGI - Turgay ÖRME - Cüneyt ŞENGÜL - Vedat DANACI

Baba Gündüz anıldı

GALATASARAY camiasının güzide işiçlerinden, Milliyet ve Hürriyet gazetelerinin eski yazarlarından Gündüz Kılıç 17. ölüm yıldönümünde anıldı. Galatasaray Divanî Kurulu Başkanı Eşfak Aykaç, Disiplin Kurulu üyelerinden Adnan Hunca ve eski Başkanlardan Ali Tanrıyar'ın da katıldığı törende yönetimden bir ismin yer almaması dikkat çekti. **(Fotoğraf: Hüseyin YAVUZ)**

spor

Monaco, M.United ve G.Saray

ULUSLARARASI Haber Ajansları, Galatasaray'ın tıpkı Fransız Monaco ve İngiliz Manchester United gibi şampiyonluğunu kendi maçına çıkmadan, rakiplerinin puan kaybetmeleri üzerine erken ilan ettiğini Dünya'ya duyurdular. Reuters, Gençlerbirliği'ne 4 - 1 yenilen Fenerbahçe Başkanı Ali Şen'in, "Hayatımda ilk kez Fenerbahçe'nin oynadığı futboldan utandım" şeklindeki demeçine de yer verdi.

MAÇIN TENKİDİ

Kutlama maçı

DOĞAN KOLOĞLU

GALATASARAY, maç sırasını üstünden alınca, güzel futbol ortaya çıkıyor. Pas isabet yüzdesi artıyor. Topa gazülmek ve top bölgesinde çoğalmek ikisi benim seniyor. Top akışı ile oyuncuların devamlı yer değiştirmesi, satranç oyunundaki planlamayı hatırlatıyor. Top koştukça, oyuncuların hareketle geçiniyor ve seyir zevki bırmanıyor.

Demekki, Fatih Terim'in baştan beri söylediği "inanç ve disiplin" takımda gelişti-çe, maç heyecanı aşılacak ve futbol kalitesi tırmanacak. Dünkü Hagi'siz Galatasaray, Avrupa oyunuyla bize bu ümidi verdi. Üstelik bir yıldız iyi ve kötü gününde takımına sadece moral pompalayan, huzur dağıtan seyirci de, cün en formda günündeydi. Bütün büyük takımların seyirci yorumunun bu diyarda olmasını arzuluyoruz.

Maç, gününüşte için formalite maçıydı. Ancak güzel bir kutlama şovu seyrettik. Tribüncüki renk oyunları ve süsler, Ali Sami Yen'e bir gelin havası vermişti. Tek kelimeyle dün, Galatasaray'ın gurur gecesini yaşadık. Lâflerin değişmez bir kuralı var. Sadece bir takım şampiyon olur. Diğerleri de güzel futbol oynadıkları için teselli bulurlar. Ama her zaman sadece futbolcular şampiyon olur. Başkanlar değil. Dün Galatasaray'a futbolcular bu berabi da aldılar.

Galatasaray'da herkes, alıştığımız becerisinin bir üst düzeyine çıktı. Acabe bu randıman neden bırmanci? Ankaragücü formasının, Fenerbahçe'nin renklerinin kopyalaması gibi olmasının bunda rolü var mıydı? Galatasaray ve Fenerbahçe'nin ezeli rekabeti, hep birbirine endeksli olarak kıymet kazanıyor.

Bu yıllki şölen, Fatih Terim ve oyuncularındı. Tebrikler.

MAÇIN TENKİDİ

Başaktör yoktu

ALİ SİRMEN

ŞAMPİYONUN ilk tur maçıydı. Sinirler gevşemiş, keyifler yerinde, saha içinde ve tribünde herkes mütebessim. Bu havada İbrahim Aksoy'un biri ilk dakikada Hakan'ın direkte içinde yüzde yüz pozisyonda düşürülmesi ve çekilmesi olmak üzere, çalmadığı iki penaltıya, Boznoski'nin ensekiz pas dışında düşürülmesini içerde gibi cezalandırmasına da kimseninfazla sesi çıkmadı.

Artık ne alınan puanın önemi kalmıştı ne de averajın.

Şampiyon sıfatının prestiji için oynuyordu. Doğrusu itibarını iyi de koruyordu. Yalnızca ilk yarıda ikisi direkte patlayan on dolayında pozisyon, dördü yirmi gol kralından beş gol... Kral deyince, Hakan'ın biraz üzerinde durmak gerek. Hakan Şükür nihayet dün çok şükür gol kralı gibi dört yıldızlık oynadı. İki tarafın da, ama özellikle Cim - Bom'un bol top çevirdiği maçta Galatasaray'da en keyif veren oyuncular, Hakan'ın yanısıra defansta Kaptan Bülent, orta sahanın belkemiği, ikisi enfes sutu kılçına auto çıkan çalışkan Tuğay, gol atan ve attıran İlle idi. Aksayan yok muydu ? Gol pozisyonu ve golcü şampiyonluk şeninginde kendini zorlamadan oynayan bir takımda aksayan da olsa...

Zaten göze batan fazla bir aksaklık da yoktu. Bir tek bu şampiyonlukta kuşkusuz yaşamsal bir payı olan görgüsüzlükler ve özverili seyircinin kendisine hiç yakıştırmayan Fenerbahçe aleyhindeki tezahüratı (ama küfür yoktu) sıntb. Şampiyonluk gününde Galatasaray'ın en büyük olmasıdır önemli olan, Fener'i yermek değil.

İki tarafın da centilmence oynadığı maçta sahada aksayan ise İbrahim Aksoy idi. Aksoy dua etsin ki, şanslı bir günündeydi. Çünkü maçta gerginlik yoktu. Yoksa bu kadar kolay bir maçta bu kadar çok hatanın vebali altından kolay kolay kalkamazdı.

Dünkü öyle bir maçtı ki, birara seyircinin çoğu futbolu bırakıp tribünlerde havai fişekleri ve tanfi güç şenliği izlemeye başladılar. Galatasaray'ın şampiyona yakışır bir oyun çıkartığı dünkü maçta bütün bir mevsimin bütün kahramanları sahada, bilhassa, yönetim ya da yedek kulübesinde iciler. Şampiyonluğun başmimarı Fatih Terim (unutmayalım o Cim - Bom'u alıcığı zaman takım yürümeye mecali kalmamış bir hurda görünümündeydi) şampiyonluğun gizli kahramanlarından Suat'ı ikinci yarının ilk dakikalarında yedek kulübesinden sahaya alarak çok güzel bir jest yaptı.

Evet, dün şampiyonluk sonuç ne olursa olsun artık torbadaydı.

Seyircisi, yöneticisi, oyuncusu, çalıştırıcısıyla herkes oradaydı.

Dün keyif, şenlik, sevinç, havaifişek, coşku çıktı.

Ama dün şampiyonluğun sahadaki başaktörü Hagi san kart yüzünden yoktu.

Bu zafer hepimizin

ERHAN TELLİ

GALATASARAY Teknik Direktörü Fatih Terim dünkü kutlamalardan sonra yaptığı açıklamada, "Bu zafer hepimizin. Futbolcunun, taraftarının, teknik heyetinin ve yönetiminindir" dedi.

Ligde 15 yıl aradan sonra ilk kez şampiyonluk yaşayan Fatih Terim maç sonunda herkesle kucaklaşırken, yaptığı açıklamada "Galatasaray camiasına hayırlı uğurlu olsun. Bu çocuklar herşeyi hakkettiler" dedi.

Başkan Faruk Süren ise maç sonrası duygularına "Bu büyük zafer için herkesi kutluyorum. Seyircilerimiz ve futbolcularımız herşeye layıktır. Fatih Terim başımızın tacıdır. O'nun sayesinde buralara geldik. Hayatımızın en mutlu günlerinden birini yaşıyoruz" diye dile getirdi.

Ankaragücü'ne dört gol birden atan ve 36 gole ulaşan B.Hakan'ın, Tanju Çolak'ın 39 gollük rekoruna ulaşması için sadece üç golü kaldı. Hakan, Bursaspor maçında bu açığı kapatmak için elinden geleni yapacağını söyledi.

Dün oynanamasına rağmen geçenin yıldızı yine Hagi idi. Şampiyon oldukları taktirde saçını sıfır numara kestireceğine ilişkin söz veren Rumen futbolcu berberden çıkıp maça geldi. İlginç dadak görüntüsü ile seyircinin ilgisini çeken Hagi şampiyonluğun tadını doyasıya çıkardı.

Galatasaray tribünlerindeki sloganlardan en büyük payı Fenerbahçe Başkanı Ali Şen aldı. Taraftar Ali Şen'i istifaya davet ederken, maç boyunca Fenerbahçe aleyhine atılan sloganlar dinmek bilmedi.

Galatasaray Başkanı Faruk Süren'in stada gelişi sıcaklarda yarışırcasına tribünler yeri göğü inletti. Süren'i bağrına basan taraftarlar daha sonra Ergun Gürsoy'u da unutmadı.

Günler öncesinden seyirci yağılması olunca bilet bulamama korkusu nedeniyle taraftarlar stada gelemedi. Bu yüzden Galatasaray kulübünün elinde çok sayıda bilet kaldı. Bu arada karaborsacıların numarada bilet satması hayli ilgi çekici. Büyüstine önemli bir maçta ilk kez Galatasaray tribünlerinde boşluklar gözüktü.

MAÇIN TENKİDİ

Yakışıklı maratoncu

TANKUT ANTİKAÇIOĞLU

Onlar 34 haftalık maratonun yorgun savaşçılarıydı.

Onlar hırsla, inançla, istekle, inatla koşuların maratonun finişine gelmeden 33. hafta ardışında şampiyonlukla kucaklaşmışlardı.

Onlar bu onurlu koşunun bilinçli ve kurallı koşucularıydı.

Ve onlar... Fatih Terim ile ordusu... Tarihi şampiyonluk dışlarıyla dönü Galatasaray'a, Galatasaray'ın spor tarihine parlak bir sayfa daha yazdırdı.

Bizden kutlu olsun demek gerekiyor. Şimdi, 33 hafta önceye ve mevsimin ikinci yarısının başlarına söyle bir bakalım. Bu uzun koşunun koşucuları sezonun her iki yarısa istedikleri gibi başlayamamışlardı içinde, zaman zaman sendelemiş, sıkıntılı günler yaşamışlardı. Bu zor haftalara rağmen disiplinden kopmamış, kendi sorunlarını kendi içeri çözerek koşuya devam etmişlerdi. Galatasaraylılar ilgi boyunca eksikleri ve noksanlarından kurtulmanın bezgınını üzerinden atmışlardı. Zaman zaman coştu Galatasaray... Hırsı ve inancı enerji ile bütünleştirdiği haftalarda gördükleri, bir dalgalanan dönen azgın dalgalar gibiydi. Önüne gelen ezip geçti.

Ahlerı ile kazanılan bu zafer, rakiplerinin parlak günlerinde hiç ama hiç telaşa kapılmamış olmak, rakiplerinin nazi etaplarındaki koşularını, hiç ama hiç önemsememiş bulunmak gerçeğini böyle bu kararlılık, bu bilinç içinde sonmak nedeniyle geçen yolu kesintisiz Galatasaray geçen hafta Antalya'da söylediğim gibi nişan yüzüğünü yıldırım nikahı ile değiştirdi. Maratonun bitimi için önce şampiyonluğunu ilan etti.

Aslında Galatasaray dünkü Ankaragücü randevusunu doğal olarak düşünüyordu. Ancak bu maç öncesi değişen Sabiha Galatasaray'ı maçta şampiyon taçı ile çıkardı. Ve bu maçta Galatasaray stresten uzak olunca çok rahat futbol oynadı. İsteciği hareketleri kolaylıkla yaptı. Ve oyunun bütününde sahanın hakimi oldu.

Şimdi sevinin sevinecekdiğiniz kadar Galatasaraylılar... Şimdi sen de sevin Fatih Terim. Sen de coş. Bu şampiyonluk senin omuzuna konulsun bir apolet değil. Galatasaray'a verdiğin unutulmaz hizmetin nişanıdır. Sizde sevinin futbolcular, sevinin çünkü başta Hagi olmak üzere hepiniz bu onuru Galatasaray'a armağanettiniz. Faruk Süren devrinin bu mutluluk tablosunu Galatasaray Kulübü'ne taşıyan herkes sevinsin.

MAÇIN TENKİDİ

Gururun tadı

HALİL ÖZER

EMEĞİN, acının, alın terinin, sıkıntıların, kederin ve öfkenin her damlasının aktığı koca sezonda ben şampiyonum demek ne büyük gururdur bilir misiniz?

İniş çıkışların, seyirci tepkisi ve övgüsünün, araba değiştirip Florya'ya kaçışların, taşlanmanın, eleştiri fırtınasının ortasından düzlüğe çıkıp şampiyon olmak ne büyük gururdur bilir misiniz?

Onca zaferden sonra bir kadeh kaldırmadan, puan kaybından sonra dağılmadan, tüm sezon standartını bozmadan şampiyon olmak ne büyük gururdur bilir misiniz?

Fenerbahçe tehlikesinden, Beşiktaş'ın takipçiliğinden, Trabzon'un rüzgarından, onca Anadolu takımının kabus gibi deplasmanından, alının akıyla çıkıp şampiyon olmak ne büyük gururdur bilir misiniz?

Fatih Terim gibi bir teknisyenin, taktisyenin, ustanın, psikolöğün kanatları altında coşmak, Hagi gibi bir sihirbazın, Hakan gibi bir golcünün, İlle gibi bir fırtınanın, Filipesou gibi bir buzdağının, Tuğay gibi bir klasın, Bülent gibi bir savaşçının doksan dakika yılmayan aslanlar gibi savaşan diğerlerinin verdiği enerjiyle şampiyon olmak ne büyük bir gururdur bilir misiniz?

Herşeyiyle takımın emrine amade olan, teknik heyet ve futbolcunun bir dediğini iki etmeyen her yönde saygısını akıllıca yeren bu yönetime ve bu inanılmaz seyirciye şampiyonluk hediye etmek ne büyük gururdur bilir misiniz?

İşte bu gururu ve gururun tadını asla unutmayın.

Yer sarı, gök kırmızı

Dün Galatasaray'ın günüydü... Ali Sami Yen Stadı'ndaki görkem doğrusu görülmeye değerdi... Tribünler sarı kırmızıya boyanmış, taraftarlar coşkunun doruğuna çıkmıştı... Yaşlısı genci, erkeği kadını koca bir sezonun mutlu sonunu yakalamış, artık eğlencenin doruğuna çıkmıştı... Söylenen şarkılar, yapılan tezahüratlarla yer - gök inlemişti... Ve 90 dakika bittiğinde futbolcular, yöneticiler, hocalar ve taraftarlar artık gecenin keyfini çıkanyorlardı...

MAÇIN TENKİDİ

Renkler ve goller

ORHAN ALDİNÇ

SARI - Kırmızı renkleri böylesine işbirliği halinde güneş de boyayamıyor; ne doğuşunda ne batarken. Ali Sami Yen'i dün görmeyenler renkleri kaybettiler. Yirmi bin kişi coşkusunu getirmişti tribünlere; bizim Selmi (Andak) lenk ayağını iki bastonla getirdi. Sonra İstiklal Marşımız çalındı, arkasından hakem düdüğü...

★ ★ ★

Ligin önündekiler on dakika henüz dolarken Ilie'nin golüyle maçın da önüne geçtiler. Peşinden Hakan, karambolü çözüp ikinci golü yaptı. Oyun temiz dönüyordu alanda. Eh... İki takımın sıkıntısı yoktu. Ankaralılar orta alanı uzun paslarla geçip koşularını karşı ataga bağlıyordu. Alan Galatasaray'ındı. Onlar ayağa atılan toplarla çime desen atıyordu. Seyirci de Fenerbahçe'yi kürsüsüz anıyor, "şampiyon Fenerbahçe" diyorlardı. O kadar da olmaliydi canım.

★ ★ ★

Ambülansa iş düşürmeyen, gerilimle yüklü olmayan maçlar zevkli geçebiliyor da heyecan öğesinin dışında seyrediliyor; özel maçlar havasını veriyor. Mesela Hakan'a gol olanakları sağlayabiliyor, gösteriye fırsat tanıyor. Ama izleyenlere bir eksiklik var gibi geliyor. "Kürekler aheste" çekildiği için.

Böyle bir maçtan çıktık.

Bir tuhaflığa da tanık olduk. Ankara maçında başkent seyircisi, "Ali Şen istifa" demedi de, Galatasaray tribünleri Şen'e istifa davetiyesi çıkardı. İlahi seyirci... Nasıl da buluyor bunları.

Neyse bu konuyu Galatasaray'ın şampiyonluğunu kutlayarak bırakalım.

Kanal D'de bugün

Zeyna

Güzel Prenses, şeytan ruhlu savaşçı Callisto'nun peşinde... Heyecan dolu bu macerayı mutlaka izleyin!

20.40

Kusursuz Silah

Heyecan ve gerilim dolu bu süper macerada, kenpo - karate ustası Jeff Speakman, yeraltı mafyasına karşı... Sakın kaçırmayın!

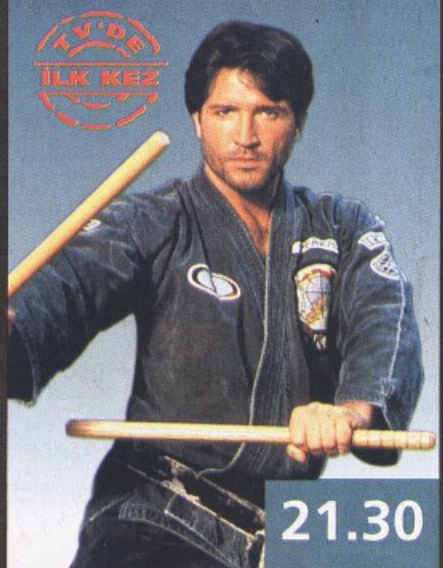

21.30

Durum

Atatürk'ün koltuğunda Demirel vizyonu. Cumhurbaşkanı Süleyman Demirel, canlı yayında Güneri Cıvaoğlu'nun sorularını yanıtlayacak. Durum'da Türkiye'deki son siyasi tablo ele alınacak. Mutlaka izleyin!

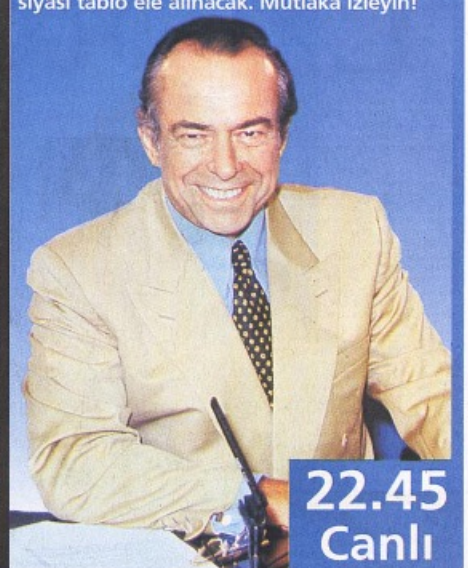

22.45 Canlı

TÜRKİYE İZLİYOR
KANAL D

Helal olsun Hakkı

● Avrupa Grekoromen Güreş Şampiyonası 97 kilo finalinde Rus rakibini mağlup eden Hakkı Başar altın madalyaya ulaştı. 63 kilo güreşçimiz Şeref Eroğlu ise Rus Monov'a mağlup olarak gümüş madalyada kaldı. Hamza Yerlikaya bugün finalde Alman Zender'in karşısına çıkacak

30. sayfada

MAÇIN TENKİDİ

Bugünlük bu kadar...

Eroğlu'nun hovardalığından sonra Hakkı Başar'ın muhteşem finali içimizi ısıttı doğrusu

30. sayfada

ERCAN GÜVEN

Hakkı Başar başarılı performansını kürsünün zirvesine çıkarak sürdürdü

(Fotoğraflar: Turgay ÖRME)

Fotoğraflar: Cemal ERSEN

Bravo Sunay

● Avrupa Halter Şampiyonası'nda iki altın madalya da Sunay Bulut'tan geldi. 91 kilo mücadelesinde koparmada rahat bir müsabaka çıkaran Bulut ilk hakkında 172.5, ikincisinde 177.5 kiloyu sırtladı ve altını garantiledi. Sunay Bulut son hakkında 180 kiloyu sırtlayamadı. Silkmede ise Alman ve Ukraynalı rakipleriyle çekişen Sunay Bulut önce 202.5, ardından 207.5 kilo kaldırdı. İki rakibinin yarışmayı 210'ar kilo ile bitirmeleri üzerine kendini riske atmayan Bulut 210 kiloyu sırtladı ve silkmede kilo farkı yüzünden bronzda kalırken, toplamda 387.5 ile altına uzandı. Şampiyonanın son gününde + 108 kiloda podyuma çıkacak Erdinç Aslan beklenen puanları topladığı taktirde takım halinde ilk kez Avrupa şampiyonluğuna ulaşacağız

Milliyet spor
25 MAYIS 1997 PAZAR

Ligde son tango

● Birinci Lig'de sezon bugün tamamlanacak, Şampiyonlar Ligi'ne gidecek ikinci takım ile düşecek üçüncü takım da ortaya çıkacak. Beşiktaş, Ankaragücü deplasmanında mücadele ederken, F.Bahçe Denizli ile karşılaşacak. İki maç da 19.00'da başlayacak. Diğer maçlar Trabzon - Gaziantep, İstanbul - Ç.Dardanel, Sarıyer - G.Birliği, Van - Altay ve Antalya - Z.Burnu arasında oynanacak

28. sayfada

Kral taç giydi

G.Saray son maçında hava attı Bursaspor'u Bursa'da yıktı

Şampiyon, kupasını törenle aldı, taraftarlar yeri - göğü sarstı

3-2

● Şampiyon G.Saray, ligin son maçında hava attı, Bursaspor'u Bursa'da yenmeyi başardı. Baştan sona büyük bir çekişmeye sahne olan maçta Balic takımını öne geçirdi, B.Hakan skora denge getirdi. Tunahan durumu 2 - 1 yaptı, ardından B.Hakan'ın penaltı golü, sonra da Arif'in vuruşu Sarı - Kırmızılı ekibe 3 - 2'lik galibiyeti getirdi. Balic'in bir şutunda top direğe çarpıp auta çıktı. Karşılaşmadan sonra Sarı - Kırmızılı takım düzenlenen törenle 1996 - 97 sezonunun şampiyonluk kupasını aldı

HAKEMLER : Yılnur Önen (★★), Cengiz Akyüz (★★), Burhan Mermer (★★)
BURSASPOR : Gantchev (★★) - Deniz (★★), Mesut (★★), Selim (★★), Ünal (★) - Murat (★★), Hebel (★★★), Vidolov (★★), Tunahan (★★) - Ndlanya (★), Balic (★★★)
YEDEKLER : Nevzat, Adnan, Ömer, Turan, Madida
GALATASARAY : Volkan (★★) - Ümit (★★), Bülent (★★), Vedat (★★★) - Filipescu (★★), Tugay (★★) (Arif Dk.60 (★★), Hagi (★★★) (Okan Dk.78 (★★), Ergün (★★) (Suat Dk.68 (★★), K.Hakan (★★) - Ilie (★★★), B.Hakan (★★★)
YEDEKLER : Cengiz, Feti
GOLLER : Balic (Dk.14), B.Hakan (Dk.38 ve Dk.67 - penaltıdan), Tunahan (Dk.59), Arif (Dk.81)
SARI KART : Deniz, Selim, Balic (Bursaspor), Bülent, Hagi, Ilie (Galatasaray)
PAF LİGİ : Bursaspor - Galatasaray: 0 - 6

● FİKRET KOCAMAN

Fotoğraflar: Cüneyt ŞENGÜL - Vedat DANACI

Üzücü kaza

Galatasaray kafilesini taşıyan otobüs Mudanya yolunda kaza yaptı. Otobüs önde bulunan polis minibüsüne çarparken, camları patladı ve oyuncular büyük korku atlattı. Olayda biri ağır beş polis yaralandı, ilk müdahaleyi G.Saray'ın sağlık ekibi yaptı

B.Hakan 38'de kaldı

● Sezonu gol kralı olarak tamamlayan Sarı - Kırmızılı futbolcu, bir sezonda en fazla gol atan futbolcular sıralamasında unutulmaz kral Metin Oktay'ı yakaladı. 38 gollü Metin Oktay'a yetişen B.Hakan, 39 gollü Tanju Çolak'ı ise yakalayamadı. B.Hakan, "Taraftarlar 40 gole ulaşmamı çok istiyorlardı. Ama olmadı. Daha 25 yaşındayım. İlerleyen yıllarda bu rekoru kıracağım" dedi.

TAKIMLAR	O	G	B	M	A	Y	P
Galatasaray	34	25	7	2	90	30	82
Beşiktaş	33	21	8	4	86	26	71
Fenerbahçe	33	21	7	5	72	25	70
Trabzon	33	21	6	6	68	33	69
Bursa	34	17	8	9	55	37	59
İstanbul	33	15	7	11	52	42	52
Kocaeli	34	12	12	10	37	35	48
Gaziantep	33	13	8	12	38	45	47
Samsun	34	12	9	13	49	52	45
Antalya	33	12	6	15	37	49	42
G.Birliği	33	11	6	16	36	47	39
Ankaragücü	33	10	8	15	39	50	38
Altay	33	9	10	14	30	57	37
Ç.Dardanel	33	10	6	17	33	61	36
Van	33	9	7	17	28	50	34
Sarıyer	33	8	7	18	39	53	31
Denizli	33	5	5	23	36	74	20
Z.Burnu	33	2	5	26	26	85	11

MAÇ TENKİDLERİ

Alkışlanacak futbol

Önce beton defans anlayışı yoktu. İki takım da topu kapınca oyun kuran, hücumu düşünen futbol oynadı

29. sayfada

DOĞAN KOLOĞLU

Yolun açık olsun Galatasaray

Ve Şampiyon, sezonu Bursa deplasmanıyla kaparken, Bursa'ya akın eden taraftarıyla bir kez daha kucaklaştı

29. sayfada

TANKUT ANTİKACIOĞLU

Doyurucu futbol

G.Saray'da oyun disiplini ve kollektif anlayış önemli artılardı. Ilie de başarılı futboluyla klasını kanıtladı

29. sayfada

ÖMER ÜRÜNDÜL

Dazlaklığın kerameti

İki takım da futbol oynamaya niyet edince, topun iki kale arasında mekik dokuduğu güzel bir maç izledik

29. sayfada

ALİ SİRMEN

Hoş bir seda

Şova dönük oynayan, sadece golü düşünen iki takımın mücadelesi, son haftada damaklarda nefis bir tat bıraktı

29. sayfada

HALİL ÖZER

NOTLAR

Hagi'ye tepki

● İLK yarıda B.Hakan'ın attığı golden sonra Hagi'nin, Bursa yedek kulübesine ve Bursalı seyircilere el kol hareketleri yapması, bir anda stadı karıştırdı. Yeşil - Beyazlı taraftarlar, Hagi'nin bu hareketine büyük tepki gösterdi. Bu arada polis, taşkınlık yapan seyircilere müdahele etmek zorunda kaldı

Erzik'e tepki

● FUTBOL Federasyonu Başkanı Şenes Erzik, kupa töreni sırasında Bursalı seyircilerdin büyük tepki aldı. Bu arada Erzik, protokol tribününde kendisine arkalarda yer verilmesi nedeniyle sinirlendi. Ancak araya giren federasyon yetkilileri, Erzik'e ön sıralarda yer buldular

Tatsız olaylar

● KARŞILAŞMADAN önce Atatürk Stadı çevresinde Bursalı ve Galatasaraylı taraftarlar kavga etti. Bu olaylarda iki taraftar yaralanırken, kavgayı önleyen polis, iki taraftarı gözetim altına aldı. Bursasporlu taraftarlar maçtan sonra çağırdıkları Galatasaraylı futbolculara yabancı madde attılar

MAÇIN TENKİDİ

Yolun açık olsun Galatasaray

TANKUT ANTİKACIOĞLU

Yok, yok... Bu maçın taktik ve teknik yorumunu yapamazsınız. Tarafları eleştiremezsiniz. Böylesine yorumlar bu maç için geçerli olamaz.

Galatasaray için de, Bursaspor için de olağanüstü hal olmamasına rağmen tribünlerde fevkalade durum vardı dün... Takımlar ne kadar stresten uzaksa, şampiyonu yenerek sezonu noktalamak arzusundan olacak Bursasporlu taraftarlar o kadar hırçındı. Aşırı heyecan ve küfür maç boyunca eksik olmadı.

Ne Galatasaray'ın, ne de Bursaspor'un bundan sonra oynayacakları lig maçı olmamasına rağmen, maç doksan dakikanın tümünde dinamiğini kaybetmemişti.

Birinci ve ikinci yarıda karşılıklı atılan goller B.Hakan, Ndlanya, Hagi, Tugay'ın kaçırdıkları pozisyonlar, Selim'in Bursaspor kalesine giren topu çizgi üzerinden çevirişi birinci devrenin ilginç dialoglarıydı. Bu ilginç tablolar ikinci yarıda da sürdü gitti. Maçın bütününde Galatasaraylılar topla daha fazla buluştu. Bursaspor özellikle Balic'le Galatasaray savunmasına zor anlar yaşattı. Hem Galatasaray, hem Bursaspor hücumda çabuk çoğalarak oyunun temposunu düşürmedi.

Galatasaray gücünü ve tüm futbol yeteneklerini kullanarak rakibinin inadını kırmayı planladı ve birkaç savunma hatası hariç başarılı oldu. Bursaspor'un üstüne giderken Hagi, Tugay, Ilie, B.Hakan ile rakibini sarstı. Bursaspor da Balic, Tunahan, Heber çok çalışkandı.

Ve Şampiyon, sezonu Bursa deplasmanıyla kaparken, Bursa'ya akın eden taraftarıyla bir kez daha kucaklaştı. Bursa Atatürk Stadı Şampiyon'un bir şovuna daha evsahipliği yaptı. Şimdi diyoruz ki, şampiyonluk güzel şey Galatasaray... Şampiyonluk çok güzel şey Fatih hoca... Türkiye Ligi'nde bu başarı Galatasaray'ın oldu. Şimdi sırada Şampiyonlar Ligi var. Yolun açık olsun Galatasaray...

MAÇIN TENKİDİ

Doyurucu futbol

ÖMER ÜRÜNDÜL

ŞAMPİYONLUĞU garantileyen Galatasaray'ın stresten uzak olması, ligin başarılı takımlarından Bursaspor'un kendi evinde lideri yenebilme arzusu ortaya tempolu ve kaliteli bir mücadele çıkardı.

İlk yarıda iki takımın da orta sahada organize başlayıp, organize gelişen ataklarına ileride forvetlerin hareketli yer değiştirmeleriyle, depar kulvarlarını zorlamaları eklenince kaleler ciddi tehlikeler yaşadı.

Galatasaray rakibin orta sahadaki pres yetersizliği, defans bloğunun adam paylaşma ve yerleşme düzeni hataları yüzünden daha kolay pozisyon üreten taraftı. İlk yarıda karşılıklı ofansif düşünce maça heyecan getirirken hazırlanışı ve yapılışı çok güzel iki gol izledik.

İkinci yarıda, sahada taktik ve oyun anlayışı bakımından günümüz futbolunun gereklerini yerine getiren bir Galatasaray vardı. Akılcı deplasman stratejisiyle defans orta saha bütünleşmesi içinde alan daraltarak savunma güvencesini ihmal etmediler. Bunun yanında da blok bağlantıları kopan rakipleri karşısında yakaladıkları genişliği çabuk ve çok adamlı hücum girişimleriyle değerlendirdiler. İyi oynarken yedikleri ikinci gol de bir şey ifade etmedi. Önce beraberliği, sonra galibiyeti bulup pozisyon zenginliği sergileyerek doksan dakikayı bitirdiler.

Galatasaray'da dün gece oyun disiplini ve kollektif anlayış önemli artılardı. Ilie de başarılı performansı ile klasını kanıtladı.

Hakem Yılnur Önen cesur ve başarılı bir yönetim gösterdi. Tek hatası ilk yarıda gole giden Ilie'ye yapılan ve kırmızı kart gerektiren koldan çekmeyi göremeyişiydi.

G.Saray'a hayırlı olsun

Şampiyonluk pastası

Maçtan bir gün önce Bursa Galatasaraylılar Derneği'nin verdiği yemeğe katılan Teknik Direktör Fatih Terim, onurlarına yaptırılan şampiyonluk pastasını kesti. Terim, bu jestten dolayı Bursalı taraftarlara teşekkür etti.

GALATASARAY Teknik Direktörü Fatih Terim, maç sonrası yaptığı açıklamada, "Şampiyonluk Galatasaray camiasına hayırlı olsun" dedi.

Bursa'ya gelen babası Talat Terim'le de hasret gideren Terim, "Önce futbolcularıma, sonra yönetime ve şampiyonluğu bizden önce ilan eden taraftarlarımıza teşekkür ederim. Saha içinde futbolcularımla şarkı söyledim. Coşkuya kapıldım. Şampiyonluk Galatasaray camiasına hayırlı olsun. Zorlu bir sezon geçirdik ve sonunda mutlu sona ulaştık" diye konuştu.

Futbolcular kupayı Fatih Terim'in almasını istediler. Ancak Terim, "Bu kupa sizin hakkınız" deyince kupayı alan Bülent oldu. Sarı - Kırmızılılar, daha sonra da kupayla tur attılar.

■TEKNİK Direktör Fatih Terim, maç sonrası yaptığı açıklamada, "Saha içinde futbolcularımla şarkı söyledim. Coşkuya kapıldım. Şampiyonluk Galatasaray camiasına hayırlı olsun" dedi. Sarı - Kırmızılılar kupayla tur attılar

MAÇIN TENKİDİ

Dazlaklığın kerameti

BURSASPOR iyi oynayan taş gibi bir takım. 14. dakikada bir golleri var ki, ancak NBA'de görülen enfes asistlerden sonra potaya çekilen smaça benziyordu.

Galatasaray oyuna şanssız başladı. Orta alandan Hagi ve Tugay'ın ateşlediği (Gantchev ikisinin de iki nefis şutunu çıkardı. Zaten ilk yarıda dört gol kurtardı) Galatasaray 5 - 6 net pozisyon yakaladı.

Ama bazen öyle maçlar vardır ki, top bir kez olmaz deyince öldür Allah olmuyor. Dün uzun toplarla açılan, Filipescu'nun uzun deparlarıyla rakip kale önüne gelen Galatasaray'ın kaçan bir golünden sonra (Hakan'ın kaleciyi geçen, Selim tarafından çıkarılan topu) öyle bir bir maç olacağını sandım. Ama yenik durumdaki Galatasaray temposunu, oyun disiplinini ve azmini hiç yitirmeyerek topun inadını da kırmayı becerdi.

İki takım da futbol oynamaya niyet edince tempolu, topun iki kale arasında mekik dokuduğu güzel bir maç izledik. Bursaspor da Galatasaray'ın üçüncü golüne kadar yenme azmini sürdürdü. Doğrusu dün Cim - Bom'da yan toplarda çok zayıf olan ve en aşağı 5 - 6 hata yapan Volkan'ın kötü oyunu da Bursaspor'a yardımcı oldu.

İki yönlü zenginlik ve güzellikle dolu öyle bir maçtı ki, oyun her an iki taraf lehine de değişebilirdi. Ama daha fazla pozisyon bulan, daha akıllı oynayan Cim - Bom kazandı.

Ne yazıkki Bursaspor'un sahasındaki bu güzellik tribünlerine yansımıyordu. Çirkinliklerden basın tribünü de nasibini aldı. Bunlar bir avuç kendini bilmezin işi, Bursalılar'ın değil.

ALİ SİRMEN

Maça gelmek için bindiğim taksinin doğma büyüme Bursalı genç bir beyefendi olan şoförü de Bursa'nın yitirilen güzelliklerinden yakınırken, bir takım kendini bilmez seyirciden şikayet ediyordu.

Galatasaray dün şampiyona yakışır bir final oynadı. İki kez yenik duruma düşmesine rağmen ne azmini ne temposunu ne disiplinini kaybetti.

Galatasaraylı futbolcular kafalarını kazıtmışlar. Sahada bir sürü dazlak dolaşıyor. Ama Avrupalı futbolu oynuyorlar. Demekki dedim kendi kendime:

"Bu dazlaklıkta bir keramet var." Pek sevindim. Bravo Cim - Bom.

MAÇIN TENKİDİ

Hoş bir seda

LİG bitmiş, iddia yok... Şampiyon belli, hemen hemen düşen belli..

Adam kafayı küfürle bozmuş. Galatasaray'ın yedi sülalesi inledi, kulakları çınladı... Bu hırs, bu kin neden?...

Üstelik sahada aslan gibi bir takımın var. Keyif veren bir mücadele, birbirinden şık goller seyrediyorsun... Böyle bir ortama rağmen, böylesine çirkin sözler niye?..

Bursa'nın seyircisi mükemmel. Ama tribünündeki bazı haylazların küfürleri, bu güzelliğe ve Türk futbolunun yeni futbol mabedine aday bu stadına gölge düşünüyor.

Galatasaray'ın kafası rahat. Sadece golü düşünüyor. B.Hakan'ın hedefi, onlar için yeni hedef olmuş. Son maçta Avrupa kralları arasına bir golcüsünü sokma çabasında.

Sıkı ve katı markaj yapmayan, şova dönük oynayan, sadece golü düşünen iki takımın mücadelesi, sezonun son haftasında damaklarda nefis bir tat bıraktı. Pozisyonların ve gollerin bol olduğu bu karşılaşmada Hagi'nin profesyonelliğine bir kez daha hayran olduk. Şampiyonluğa rağmen inanılmaz bir hırs, mücadele gücü ve enerji örneği sergiledi. Hagi'yi, Hagi yapan tüm özellikleri sahadaydı. Ama gel gör ki, böylesine bir Hagi güzelliğine, kendi elleriyle leke sürdü. İlk golden sonra Bursa seyircisine ve Bursa yedek kulübesine yaptığı el kol hareketleri, affedilir gibi değildi. Seyircinin keyif alması gerekirken, gerginlik dolu bir maç yaşamasına sadece Hagi neden oldu.

Bu güzel futbol gecesinde Hagi ve Balic ustaların keyif veren ziyafeti... Ustaca atılan goller... İki takımın kazanma hırsı ve Cim - Bom'un tüm sezon alın teri dökerek aldığı onur dolu kupa... Anılarda hoş bir seda olarak kaldı.

HALİL ÖZER

MAÇIN TENKİDİ

Alkışlanacak futbol

DOĞAN KOLOĞLU

İKİ takım da isabetli pas yüzdesi yüksek, çok fırsat yakalayan bir futbol oynadı. Sahanın iki dev ismi Balic ve Hagi idi. Balic'in golü önceden hazırlanmış paslaşma sonucuydu. Galatasaray defansı bir an kademeye giremediği için göbekten delinerek bu golü yedi.

Bursaspor - Galatasaray ve Kocaeli - Samsun maçlarında puan hesabı yapılmayan futbol seyrettik. Bu iki maç Türkiye liglerinde devrimdir. Dün de bu seyir zevki Bursa'da devam etti. Oyun puan savaşından kurtulan futbolun zaferini müjdeledi. Sahada oynanan çok üstün kaliteli maç ile seyircinin küfürleri arasında bir bağlantı yoktu. (O da değişecek.) Dün Türk futbolu adına bazı yenilikler gördük. Önce beton defans anlayışı yoktu. İki takım da topu kapınca oyun kuran, hücumu düşünen futbol oynadı. Oyunu güzelleştirmeyi amaç edinmeleri en büyük mutluluğumuzdu. Bursa defansta ne adam paylaştı ne de yer tuttu. Hakan'ı dört kişi adeta boşta bekledi. Hakan geriye çekilip çok rahat top alıp verdi. Bursa bu kadar kişiyi geride boş tuttuğu halde ataklarda ileride kolaylıkla çoğaldı. Galatasaray'dan daha fazla pozisyon buldular. Bu da Galatasaray orta alanının yavaş futbol oynamasındandı. Zaten ikinci yarı iki takım da tempo düşürdü. Bursaspor sahasında oynadığı için tekrar öne geçti. Ancak Fatih çok iyi bir zamanda iki oyuncuyu alarak beraberliği temin eden değişimi yaptı. İlginç bir nokta da her iki takımın orta alandan çok kolay delinmesiydi. Galatasaray kendi defansında orta bölgeyi bir türlü örtemedi. Önce Balic ile Filipescu oynadı. Fakat Bursa'nın golcüsü hem kolay kaçtı hem de gol attı. Ümit bu göreve soyundu. Bu kez Balic ile Hebel yan yana gelerek verkaç yaptılar ve Galatasaray bir türlü buna kademe oluşturamayarak 4 - 5 gol pozisyonuna seyirci kaldı. Bu küçük taktiklerin uzun müddet uygulanır oluşu insanı tedirgin ediyor. Bursaspor'da Ünal takımı adeta on kişi bırakır gibi her pozisyonda hata yaptı. Buna rağmen antrenör ona tahammül etti. Hakem herkes koşup yer değiştirdiği için çok ikili mücadelelerin olduğu bu maçı çok iyi yönetti. Ancak Ilie'nin kaçışında Mesut'un kademeyi tutmasına kırmızı kart vermeyişi affedilir hata değildi. Bu maçta akıllarda kalıcak bir olay daha vardı. Ligin son maçı olmasına rağmen Hagi ve Balic 8-10 net pozisyonda futbol ustalığının şovunu sergileyerek hepimizi mutlu ettiler. İşte FIFA bu futbolu desteklemek istiyor. Ancak Fatih Terim yorulan Hagi'yı oyundan alma gücünü gösterdi ama Milne, Balic son 25 dakika yoruloduğu halde ona dokunamadı. Bu nedenle doksan dakika oyun disiplinini kaybetmeyen Galatasaray maçı kazandı.

Şampiyonluk turu

► Galatasaray, Ankaragücü'nü 5-1 yendiği maç sonrası Ali Sami Yen Stadı'nda şampiyonluk turu attı. 30 bine yakın taraftarın izlediği maçın bitiminde teknik direktör Fatih Terim, "Sıra artık Şampiyonlar Ligi'nde yaşayacağımız zaferlere geldi" dedi. ■ *Spor'da*

G.Saraylı taraftarlar Ali Sami Yen Stadı'nı karnaval yerine çevirdi.

GÜNCEL

CÜNEYT ARCAYÜREK

Kime 'Güvensizlik'?

Gensoru önergesinin Meclis'e verilmesinin üzerinden dakika geçmedi ki, *"güven bunalımının"* ilk örneklerini veren haberler gelmeye başladı.

Güven bunalımı, güvenoyu ile hem ilgili hem değil.

Daha çok, siyasal yapımızın, siyasetçilerimizin *"etik"* dokusu ile ilgili.

Gensoru ile *"geri sayım başladı"* diyor gazeteler ve

■ *Arkası Sa. 6, Sü. 1'de*

GÜN

MUSTA

Türk

Geçen
Türk-Alma
Ren nehri
tersberg D
nu başlıkl
- Göçme
rasyonu...

■ *Arkası*

1996-97 futbol sezonunun şampiyonu Sarı - Kırmızılılar, Ali Sami Yen Stadı'nda taraftarıyla gövde gösterisi yaptı

Galatasaray şampiyonluk turu attı

Hakem Aksoy'un bitiş düdüğü sonrası soyunma odasına inen futbolcular, Terim'in çağrısı üzerine alana dönüp tur attılar. Kaptan Bülent, üzerinde bulunan tüm giysilerini tribünlere fırlatırken Hakan da sahaya açılan dev bayrağın önünde taraftarlarla 'Şampiyon Cim-Bom' diye tempo tuttu.

ARİF KIZILYALIN

Şampiyon, tur attı...

Zirvedeki erişilmezliğini, takipçisi Fenerbahçe'nin Gençlerbirliği'ne yenilmesiyle resmen ilan eden Galatasaray, Ankaragücü'yle oynadığı **'prestij'** maçını da farklı kazanıp hem, adını **'1996-97 sezonu şampiyonu'** olarak yazdırdı, hem de yandaşlarıyla gövde gösterisi yaptı...

Ali Sami Yen'de tarihi bir gün yaşandı dün. Sarı, belki ilk kez böylesine canlı; kırmızı, belki ilk kez böylesine sıcaktı. İki rengin dansı vardı, yeşil çimlerin üzerinde.

Taraftar bir başka havadaydı. Yağmur, çamur, deplasman demeden bütün yıl takımı desteklemişlerdi. Fenerbahçe, Beşiktaş, Trabzonspor; 3-5 bin kişiye oynarken Cim-Bom'a gönül verenler, en soğuk günlerde bile Ali Sami Yen'deki yerlerini almışlardı. Sevinme sırası artık onlara gelmişti. Üstelik, 12. adam olarak şampiyonluktaki payları da yadsınamayacak kadar çoktu.

Futbolcular, ilk kez böylesine rahattı. Belki lig başlarken **"Bursa ve Kocaelispor varken 4. bile zor olurlar"** denildiğinde yılmamışlar, mücadele etmişler; bu tezi çürütmek istercesine ter dökmüşlerdi. Şimdi ise ayaklar yorgun, zihinler bitkin; ama gönüller alabildiğine şendi. Üstelik, buraya kadar gelip kaybetmek; okyanusu geçip su birikintisinde boğulmak da yoktu işin içinde.

İşte bu havada çıktı Galatasaray, Ankaragücü önüne. 4 yıl önce 8-0 yenip şampiyon oldukları rakipleri karşısında, bu kez puan ve galibiyet, sadece ama sadece prestij açısından önem taşıyordu. Yine de arzulanan sonuç galibiyetti. Bu seyirciye, bu sonuca da öylesi yakışırdı doğrusu. Nefesler tutuldu, Cim-Bom on biri sahadaydı. O ne gürültü, o ne curcuna öyle. Sanki bir karnaval yaşanıyordu. Alkış... alkış... alkış... Her şey Galatasaray'aydı; Galatasaray içindi.

Ankaragücü'nün bu tablo karşısında yapabileceği pek bir şey yoktu. **Hagi** ve **K. Hakan** gibi iki temel taş oynamıyordu, ama bu kez sahnede **İlie-Hakan Şükür** ikilisi vardı. İlie'nin açılış golü sonrası Hakan'ın biri penaltıdan attığı iki gol, başkent ekibinin direncini kırmaya yetti. Artık sahada rahatlayan bir Galatasaray vardı

Şampiyon golleriyle coşturdu

G.Saray: 5 - Ankaragücü: 1

STAT: *Ali Sami Yen*
HAKEMLER: *İbrahim Aksoy (5), Tufan Noyan (5), Bülent Bozdoğan (5)*
GALATASARAY: *Volkan (6), Filipescu (7), Bülent (7), Vedat (7), Arif (7), Tugay (7) (dk. 75 Emre 6), Ergün (7), Ümit (6), İlyas (5) (dk. 56 Suat 6), İlie (8), Hakan Şükür (9)*
ANKARAGÜCÜ: *Adnan (4), Ümit (3), K. Gökmen (3), Ahmet (3) (dk. 75 Hayati 3), Hakan (3), Ergün (4), Baidoo (3), Bozinoski (4), Sami Emre (5), Hasan Saş (4), Kalenga (3)*
GOLLER: *Dk. 10 İlie, dk. 17, 40 (pen.), 71 ve 80 Hakan Şükür, dk. 43 (pen.) Bozinoski*
SARI KART: *Bozinoski (A.Gücü)*

Ligin 33. haftasında şampiyonluğa ulaşan Galatasaray, Ankaragücü'nü 5 golle geçti. Sarı - Kırmızılıların ilk golü 10. dakikada Rumen futbolcusu **İlie**'den geldi. **Hakan Şükür** 17. dakikada fileleri ikinci kez havalandırdı. Hakan Şükür 40. dakikada bu kez penaltı vuruşunu gole çevirirken ilk yarı bitti denilirken Ankaragücü bir penaltı kazandı ve vuruşu **Bozinoski** iyi değerlendirdi ve ilk yarı 3-1 sona erdi. İkinci yarıda G.Saray'ın golcüsü Hakan Şükür, 71 ve 80. dakikalarda attığı gollerle takımını 5-1'lik galibiyeti getirirken gol krallığı yarışmasında 36 golle ilk sıraya yükseldi ve **Tanju Çolak**'ın 39 gollük rekorunu kırmaya çok yaklaştı.

Havai fişek gösterisi

İlk yarı bitti, ikinci yarı derken dakikalar 60'ı gösterdiğinde Mecidiyeköy, **Neron**'un Roma'sına döndü. Daha maç oynanırken ateşlenen havai fişekler sadece tribünleri değil, takımı da hareketlendirmişti. Ankaragücü iyice şaşırırken Galatasaray coşuyor krallığa oynayan Hakan Şükür'le peşi sıra goller buluyordu. Skor 5-1'e taşındığında artık taraftar **'maç bitsin tur gelsin'** demeye başladı.

Ve beklenen an gelmişti. Hakem **İbrahim Aksoy** son düdüğü çaldığında elektronik skorboarda yansıyan yazı, ligin de sonucunu tescil ediyordu: **"Şampiyon Galatasaray".**

Taraftar 'tur' dedi

Artık sırada tur vardı. Soyunma odasına inen futbolcular, Bursaspor maçında federasyonun verecegi şampiyonluk kupası ile tur atmak istediklerini belirtip sahaya çıkmak istemediler. Ama yandaşın gitmeye niyeti yoktu. **"Tur tur"** sesleri sonrası alana ikinci kez açılan 65 metrelik dev bayrağın ardından teknik direktör **Fatih Terim** kararını açıkladı: "Tur atılacak" Alanın ortasına geldiğinde **"İmparator"** sesleri ile omuzlara alınan Terim, tribünleri selamlarken gözyaşlarına engel olamayacaktı. Galatasaray'da futbol oynarken yaşayamadığı şampiyonluk sevincini teknik adam olarak tadıyordu. Terim ekibini de unutmamıştı. **Bülent Ünder, Müfit Erkasap** ve **Eser Özaltındere** ile birlikte taraftarlarla kucaklaştı. Ve sıra futbolcuların turuna geldiğinde alacakaranlık sahaya atılan sarı-kırmızı kartonlarla parladı. Önce kaptan çıktı sahaya. Ardından **Ümit** ve diğerleri. Birlikte futbol sahasını çevreleyen pisti koşar adım geçtiler. Hepsi değişik yerlerdeydi. Hagi kapalıya koştu, Bülent numarahya yöneldi, Hakan, **"Oradan geldim, arkadaşlarımı unutamam"** dediği Yeni Açık Tribün'ün önünde paylaştı sevincini onbinlerle. Coşku, sevinç bitmek bilmiyordu. saniyeler dakikaları kovaladı; alandaki tur bitmiş, sıra sokak ve caddelerdeki **'tur'**a gelmişti...

ALİ SAMİ YEN STADI'NDAN NOTLAR / ASLI DURU - ÖZGÜR ÖZKÜ

Dev bayrak sahayı kapladı

Şampiyon Galatasaray'ın Ankaragücü ile oynadığı tur maçında, Ali Sami Yen Stadı görkemli bir şova tanık oldu.

Maça çıkmadan şampiyonluğunu ilan eden Sarı-Kırmızılı ekibin Ankaragücü karşısındaki puan mücadelesini, 30 bine yakın taraftar seyrederken, gelin gibi süslenen Ali Sami Yen Stadı'nın atmosferi, uzun süre unutulmayacak güzellikteydi.

Maçtan 1 gün önce süslenen stattaki pankartların tamamına yakınında ortak söz **"Şampiyon Galatasaray"**dı.

Dev bayrak

Galatasaraylı taraftarların Ankaragücü maçı için yaptırdığı dev bayrak, büyük ilgi çekti. Maç öncesi sahanın ortasına açılan 65 metre uzunluğundaki Galatasaray bayrağı, alanın neredeyse tamamına yakınını kaplarken, futbolcular da sahaya bu bayrağın altından çıktı. Yaklaşık 40 kişi tarafından taşınabilen bayrağın, yarım milyara mal olduğu öğrenildi.

Tribünde PSG modeli

Galatasaray Yönetim Kurulu'nun Ankaragücü maçı için bastırdığı 30 bin adet sarı ve kırmızı karton, Ali Sami Yen Stadı'nda görkemli bir tablo oluşturdu. Manken-sunucu **Yalçın Dümer**'in yönettiği maç öncesi gösterilerde yan yana açılan Sarı-Kırmızılı kartonlar, adeta tribünleri örttü. Fransız ekibi Paris Saint Germain'in ilk olarak başlattığı karton gösterisini **'ash'**na uygun olarak yineleyen tribünlerde bu kez, flama ve bayrak şov gerçekleşti.

Hagi'den şampiyonluk tıraşı

Bu sezon Galatasaray'ın şampiyonluğunda büyük rol oynayan, ancak sarı kart cezası nedeniyle Ankaragücü maçında forma giyemeyen **Hagi**, maç öncesi seremoniye çıkarken, tribünlerden en fazla alkışı alan isim oldu. Kafasındaki şapkayı çıkarmamakta ısrar eden Hagi, tribünlerin isteği üzerine formasını taraftarlara hediye etti. Saha içindeki gösteri sonrası ısrarlar üzerine kafasındaki şapkayı çıkaran Hagi'nin sıfır numara tıraşı dikkat çekti. Kimi taraftar, olayı yeni bir imaj olarak yorumlarken, bazıları da, **"Hagi, şampiyon olup saçını kestireceğim dediği için tıraş oldu. Uğur denedi"** açıklamasını yaptı.

Kaza tehlikesi

Şampiyon Galatasaray'ı Ali Sami Yen Stadı'na getiren otobüs, TEM otoyolunda kaza tehlikesiyle karşı karşıya kaldı. Galatasaray otobüsünden 3 dakika önce gerçekleşen kaza, futbolcuların moralini bozarken, **"Eğer tesislerden 3 dakika erken çıksaydık, bizim otobüs de çarpışan araçların arasında yer alabilirdi"** dediler.

Emre ilk kez

B genç milli ve Galatasaray PAF takımının kaptanı **Emre**, Hagi ve **K. Hakan**'ın sarı kart cezaları nedeniyle Ankaragücü maçında ilk 16'da şans buldu. Hagi'nin veliahtı olarak gösterilen 16 yaşındaki futbolcu, maçın ikinci yarısında **Tugay**'ın yerine oyuna girip **İlie**'ye verdiği mükemmel pasla **"Gelecek yıl bu takımda yer bulur"** dedirtti.

Şeref tribününde izdiham

Güvenlik nedeniyle sadece açık tribünün alt bölümünün boş bırakıldığı maçta, şeref tribünü de bir hayli kalabalıktı. ANAP Genel Başkanı **Mesut Yılmaz**, eski İçişleri Bakanı **Mehmet Ağar**, Milli Takımlar Teknik Direktörü **Mustafa Denizli**, Voleybol Federasyonu Başkanı **Ahmet Gülüm** ve çok sayıda spor adamı dünkü maçı izledi.

Özel otobüslerle maça getirilen Galatasaraylı futbolcuların eşleri ise saha kenarındaki Galatasaray localarında yer aldı. **Tugay**'ın 3 yaşındaki oğlu **Berke** ve ve **Suat**'ın 4.5 yaşındaki kızı **Selin**, maç öncesi ısınan babalarının yanına geldiler. Bu tablo tribünler tarafından da alkışlandı.

A.Gücü'nün jesti

Galatasaray'ın rakibi Ankaragücü'nün Sarı-Lacivert forma renkleri, F. Bahçe ile benzeştiğinden Galatasaray tribünleri tarafından ıslıklanırken, Başkent ekibinin alana, **"Galatasaray'a Şampiyonlar Ligi'nde başarılar dileriz"** yazılı pankartla çıkması, bu gergin ortamı bir anda yumuşattı. Sarı-Kırmızılı taraftarlar, Ankaragücü 11'ini ayakta alkışladı.

Futbolcuların sevinci

Maç bitiminde sahadaki coşku bir başka güzeldi. Tur için alana çıkan futbolculardan Suat, Feti, Tugay ve B. Hakan aileleriyle kucaklaştılar.

Tugay oyundan çıktıktan sonra **"Oğluma verebileceğim en güzel hediye"** dediği şampiyonluk formasını 2.5 yaşındaki Berke'ye verirken genç **Vedat** da sakat sakat giydiği **'4'** numaralı formasını kızkardeşine hediye etti. Hakan Şükür ise anne ve babası ile kucaklaştığında göz yaşlarına engel olamadı...

YER SARI, GÖK KIRMIZI - 1996-97 futbol sezonunun şampiyonu Galatasaray, Ankaragücü maçı sonrası tur atarken, 4 gole adını yazdıran Hakan Şükür tribünlerin ilgi odağıydı. Teknik Direktör Fatih Terim ise gözyaşlarına engel olamadı. (Fotoğraflar:KEREM KAÇARLAR)

Yöneticiler ne dedi?

'Alnımızın teriyle kazandık'

Spor Servisi - Şampiyonluk Galatasaraylı yöneticiler tarafından **"alnımızın teri"** olarak yorumlandı. Ankaragücü maçını tam kadro olarak izleyen Sarı-Kırmızılı ekibin yönetim kurulu, maç bitiminde soyunma odasına inip şampiyon kadroyu tebrik etti.

Faruk Süren

Galatasaray Başkanı **Faruk Süren**, kendilerini Bursa maçına göre ayarladıklarını, ancak Fenerbahçe'nin sürprizi ile turu bir hafta erken attıklarını belirtip **"Zaten şampiyon olacaktık. Bu bize Fenerbahçe'nin sürprizi oldu. Artık hedefimiz Şampiyonlar Ligi"** diye konuştu.

Ergun Gürsoy

Asbaşkan **Ergun Gürsoy** da kazanılan şampiyonluğun hak edildiğini vurguladı. Gürsoy, **"Yönetim olarak ilk yılımızda şampiyonluk sevinci yaşamak, bizi çok memnun etti. Sezon başında bu hedefe baş koymuştuk. Rakiplerimize üstünlük sağlayıp mutlu sona ulaştık"** dedi.

Galatasaray'a 1980'li yılların sonunda başkanlık yapan ve **'Spor Ali'** diye tanınan **Ali Tanrıyar** da ilerleyen yaşına karşın şampiyonluk maçını izlemek üzere şeref tribününe geldi. Galatasaraylı yöneticilerin arasına oturtulan ve VIP salonunda **'Fahri Başkanımız'** diye karşılanan Tanrıyar, Cumhuriyet'e yaptığı açıklamada, **"Galatasaray büyük camiadır. Bu şampiyonluk; yönetimden futbolcuya, taraftardan teknik adama ortak bir çalışmanın eseridir"** şeklinde görüş belirtti.

Geçen dönem görev yapan **Alp Yalman** ise maçı VİP tribününden dostları ile birlikte izlerken, hakem **İbrahim Aksoy**'un bitiş düdüğüyle birlikte, adeta bayram yaptı.

Dans etmekten kaçınmayan Yalman, yaptığı açıklamada, **"Galatasaray'da görev kutsaldır. Biz bıraktık. Sayın Faruk Süren aldı. Şampiyon olduk. Önemli olan da bu"** dedi.

Galatasaray yönetiminde aldığı aktif görevle dikkat çeken **İrfan Kurtoğlu** da dün medyanın ilgi odağıydı. **İlie** ve **Filipescu**'nun transferinde büyük rol oynayan İrfan Kurtoğlu, **"Galatasaray'ın büyüklüğünü herkes gördü. Bu şampiyonluk, futbolcu ve teknik kadromuzun alın teriyle kazanılmıştır"** şeklinde konuştu.

Fatih Terim

'Şampiyonluk çok güzel'

KEREM KAÇARLAR

Ligin son haftasına şampiyonluğunu ilan ederek giren Galatasaray'da bu mutlu son herkesi çok sevindirdi. Ancak kazanılan şampiyonluğun teknik direktör **Fatih Terim** için ayrı bir önemi vardı. 14 yıl Sarı - Kırmızılı ekipte forma giyip lig kupasını kucaklayamayan kaptan bu kez teknik adam olarak zirvedeydi. Teknik direktör Fatih Terim, maç bitiminde herkese teşekkür etti. Yönetime, taraftara, futbolcusuna ve medyaya.

Sonra da ilginç açıklamalarda bulundu: **"Şampiyonluk çok güzel bir duygu. 14 yıllık futbolculuk hayatımda tatmadığım bu mutluluğu teknik direktörlük yaşantımda tattım."**

Galatasaray'ın 8. haftadan bu yana zirveden inmediğini belirten Fatih Terim konuşmasını şöyle sürdürdü: **"Gerçekten zor bir yıl geçirdik. Tüm Türk takımlarına Avrupa Kupaları'nda başarılar dilerim. Şampiyonlar Ligi'nde başarılı olarak Türk futbolunu en iyi şekilde temsil edeceğiz. Sezon boyunca bazen zor günler yaşadık, bazı yanlışlarımız da oldu. 8. haftadan itibaren liderliğimizi sürdürdük. O günden itibaren istikrarlı bir gidişatımız oldu. Oyuncularımız büyük bir özveri gösterdiler. Bizi yalnız bırakmayan taraftarlarımıza da minnettarız."**

ŞAMPİYON SARI-KIRMIZILILARIN ADADA BAŞLAYAN KUTLAMALARI ŞAZİYE BAR'DA BİTTİ

Futbolcular sabaha kadar eğlendi

Spor Servisi - Galatasaray, şampiyonluğunu Kuruçeşme Adası'nda kutladı... Ankaragücü'nü farklı yendiği maç sonrası Florya'ya dönen ve oradan da Kuruçeşme'ye geçen futbolcular, eğlenceye Maçka'daki Şaziye Bar'da devam ettiler.

Adada sevinç gösterisi

Galatasaray'ın Kuruçeşme adasının etrafına motorlarla gelen Sarı-Kırmızılı taraftarlar şampiyonluk kutlamasına katılırken **Tugay** ve **Bülent, "Bu takım Avrupa'da da büyük zaferlere ortak olacak"** açıklamasında bulundu. Kuruçeşme adasındaki eğlenceye tüm futbolcular katılırken teknik direktör **Fatih Terim** ve eşi, 1 saatlik bir gecikme ile şampiyonluk yemeğine geldi. Terim'in önce Levent'teki Galatasaraylılar Cemiyeti'ne giderek yöneticilerle şampiyonluğu kutladığı öğrenildi. Geceye Galatasaray'ın yardımcı antrenörleri **Bülent Ünder, Müfit Erkasap** ve **Eser Özaltındere** de katıldı. Birlikte yenen şampiyonluk yemeği sonrası sözleşen futbolcular, Şaziye Bar'da buluştular. Eğlenceye burada devam eden futbolcular, daha sonra araçlarıyla İstanbul turu yaptılar. Maçın 80. dakikasında oyundan çıkıp kaptanlığı **Hakan Şükür**'e veren Bülent Korkmaz ise Galatasaray'da oynamaktan gurur duyduğunu söyledi. Bülent, **"Bu takımın kaptanı ya da oyuncusu olmak fark etmez. Önemli olan, bu takımda yer almak. Ben de şampiyonluğu tattığım için çok mutluyum"** şeklinde konuştu.

Gol krallığı

Hakan rekora yürüyor

Spor Servisi - Galatasaray'ın Ankaragücü'nü 5-1 yendiği maçta 4 gol birden atan **Hakan Şükür**, ligdeki toplam gol sayısını 36'ya çıkardı. En yakın takipçisi F.Bahçeli **Boliç**'e büyük fark yapan Sarı-Kırmızılı ekibin ünlü ismi, Bursaspor maçında 4 gol daha atarsa **Tanju Çolak**'ın Galatasaray formasıyla yakaladığı 39 gollük rekoru kıracak. Hakan bu maçta 3 gol atarsa rekoru egale edecek.

Ligde şampiyonluğa ulaşan Galatasaray'da herkes Şampiyonlar Ligi'ni düşünüyor

Terim: Henüz işin başındayız

► Galatasaray'da 14 yıl futbol oynayıp bir kez bile şampiyonluk göremediğini, ancak teknik direktör olarak 'şeytanın bacağı'nı kırdığını da açıklayan Fatih Terim, Sarı-Kırmızılı takımın gerek performans ve gerek futbol olarak bu zaferi hak ettiğini söyledi.

► Göreve geldikleri ilk yıl elde edilen şampiyonluğun kendileri için gurur kaynağı olduğunu söyleyen Galatasaray Başkanı Faruk Süren ise Fatih Terim'i takımın başına getirerek yaptıkları atılımın süreceğini açıkladı.

ARİF KIZILYALIN

1996-97 futbol sezonunda bitime 1 hafta kala şampiyonluğunu ilan eden Galatasaray'da gözler gelecek sezona çevrildi.

8. haftada ele geçirdiği liderliği tam 25 haftadır koruyan ve önceki günkü Ankaragücü maçında da şampiyonluk turu atan Sarı-Kırmızılı ekibin teknik direktörü **Fatih Terim**, zorlu bir maratonu en önde bitirdikleri için büyük mutluluk duyduğunu belirtip **"Bu şampiyonlukta bekçiden malzemeciye tüm Galatasaray camiasının payı var"** dedi.

Galatasaray'da 14 yıl futbol oynayıp 1 kez bile şampiyonluk göremediğini, ancak teknik direktör olarak **'şeytanın bacağı'**nı kırdığını da açıklayan Fatih Terim, Sarı-Kırmızılı takımın gerek performans ve gerek futbol olarak bu zaferi hak ettiğini vurgularken şöyle konuştu: **"Sezon başında kötü günler yaşadık. Ancak yeniden yapılanan bir takımdık. Elbette eksiklerimiz olacaktı. İlk 5 haftadan sonra kendimizi bulduk ve zirveye oturduk. Paris Saint Germain maçıyla başlayan ve Bursaspor maçı ile sona eren dönemdeki Galatasaray arzuladığımız, özlediğimiz Galatasaray'dı. İkinci yarıda yine bir duraklama dönemine girdik. Ancak çabuk toparlandık ve rakiplerimizin tökezlediği haftalarda biz yolumuza devam edip ipi göğüsledik. Başarı eğer şampiyonluksa başarılıyız. Futbol olarak da çok iyi oynadığımız maçlar vardı. Kötü oynayıp kaybettiğimiz ve kazandığımız maçlar da oldu. Ama bir takım şampiyon olacaktı ve onun da adı bu sezon Galatasaray. Ancak bu bir başlangıç ve devamı gelecek. Kimi zaman klasik düşündüğüm için eleştirildim. Ama ben klasik giyinirim, klasik yaşarım, çağdaş düşünürüm."**

Kazanılan şampiyonlukta futbolcu, teknik kadro ve yönetim kadar taraftarın da büyük payı bulunduğunu bildiren Terim, kendilerini hiçbir zaman yalnız bırakmayan taraftarlara teşekkür edip **"Rakiplerimiz boş tribünlere oynarken onlar bizi destekledi. Kötü oynadık, ama yine tribüne koştular. Biz de onlara olan vefa borcumuzu şampiyon olarak ödedik. Galatasaray taraftarı çok daha iyi şeylere layıktır"** dedi.

Yeni hedeflerini de açıklayan Sarı-Kırmızılı ekibin teknik patronu, öncelikle Avrupa Şampiyonlar Ligi'ni düşündüklerini belirtip **"Şampiyonlar Ligi, Galatasaray'ın en büyük düşü. Galatasaray'da göreve gelirken bize 4 yıl süre tanındı. Ama şampiyonluğu ilk yılda yakalayıp 2000 yılını erken yakaladık. Şimdiki hedefimiz Şampiyonlar Ligi. Daha güçlü bir kadro ile Avrupa'nın tozunu atmak istiyoruz"** diye konuştu.

Süren: Fatih Terim baş tacımız

Göreve geldikleri ilk yıl elde edilen şampiyonluğun kendileri için gurur kaynağı olduğunu söyleyen Galatasaray Başkanı **Faruk Süren** ise Fatih Terim'i takımın başına getirerek gerçekleştirdikleri atılımın süreceğini açıkladı. Başkan Süren, **"Fatih Terim baş tacımız. Kendisi Türkiye'nin gelmiş geçmiş en iyi teknik adamlarından. Milli takımlardan sonra Galatasaray'da da kendini kanıtladı. Şimdi ondan Avrupa kupalarında başarı bekliyoruz"** dedi. Süren, ara transferde kadrolarına dahil ettikleri **İlie**'nin de kendisini kanıtladığını belirtirken **"Gelecek yıl şampiyonlar liginde İlie fırtınası esecek"** diye konuştu.

İkinci tur yine Ali Sami Yen'de

Ankaragücü maçında şampiyonluk turu atan Galatasaray, ligin son haftasında Bursaspor'la oynayacağı maç sonrası da özel uçakla İstanbul'a dönerek şampiyonluk kutlamalarına katılacak. Yönetim kurulunun özel olarak hazırladığı şölene **Kenan Doğulu, Çelik, Muazzez Ersoy, İbrahim Erkal, Coşkun Sabah, Yeşim** gibi sanatçılar katılacak.

GÖRÜŞ / MAHMUT SERT

Cim-Bom'un Şampiyonluk Yolu

Galatasaray üç yıl aradan sonra mutlu sona ulaştı. Sarı-Kırmızılılar şampiyonluk yolunda büyük özverilerde bulunarak savaşım verdiler. Yandaşların yağmur çamur demeden tribünleri doldurarak destek vermesi; futbolcuların, **Fatih Terim, Bülent Ünlü, Müfit Erkasap** ve **Eser Özaltıntepe** yönetiminde yüzlerce saat süren antrenman ve maçlarda savaşım vermeleri; yönetim kurulunun bir yandan çıkan terslikleri göğüsleyip bir yandan da yeni projeler üreterek uyum içinde çalışması, başarının anahtarıydı.

Sezona yeni bir yönetim ve teknik direktörle başlamak, Cim-Bom için büyük riskti. Gerçi Fatih Terim, ulusal ekibin başında başarılı olmuştu ama; şampiyonluklar isteyen Galatasaray gibi büyük bir kulüpte ne yapabilirdi? Yönetimin tek güvencesi, Terim'in Galatasaray camiasıyla futbolcularını iyi tanımasıydı. Ve bu öngörülerinde yanılmadılar.

Fatih Terim'in olimpik, ümit ve ulusal A takımlarında birlikte çalıştığı futbolcularını tek bir amaç etrafında toplaması güç olmadı. Karşılıklı güven ve sevgi, Galatasaray takımındaki uyumun temellerini oluşturdu. Öyle ki, kötü oynadıkları maçlarda bile Sarı-Kırmızılı futbolcular, çılgıncasına savaşım verdiler.

Galatasaray takımının ligdeki genel başarı düzeyine baktığımızda, büyük iniş ve çıkışlara rastlamıyoruz. Yalnız ilk yarının son haftalarında gerek futbol gerekse sonuç olarak olağanüstü bir çizgi yakalamışlardı. Bunun dışında ne iyi ne de kötü diyebileceğimiz, orta düzeyde futbol oynayıp ama her defasında kazanarak ligi bitirdiler.

Fatih Terim'in teknik bilgisi ve macera aramadan futbolun basit doğrularını uygulaması yanında **George Hagi**, büyük ikramiyeydi. Hagi, dünya çapında yıldız olmasına karşın amatör bir futbolcu gibi istekli olunca, üstün klasıyla Galatasaray'ı taşıyan isim oldu. Oyun alanında ikinci teknik direktör gibi arkadaşlarını yönlendirdi; en umutsuz anlarda attığı gollerle Cim-Bom'a yaşam verdi. Dünyanın en iyi ekiplerinde forma giymiş bu ihtiyar delikanlı, profesyonelliği ile tüm arkadaşlarına örnek olup onları başarıya güdüleyerek şampiyonluğa büyük katkıda bulundu.

Galatasaray'ın şampiyon olmasındaki önemli etkenlerden biri de rakipleri Fenerbahçe, Beşiktaş ve Trabzonspor'un yandaş, yönetim ve teknik ekip arasında olması gereken uyumu sağlayamamasıdır. Başarı ve başarısızlıkların abartılı olarak yaşanması, bu kulüplerimizin gerek yönetim kurulu odalarında gerekse oyun alanında büyük yanlışlar yapmalarına neden olmuştur.

Ve lig maratonunda daha az yanlış yapan Cim-Bom, şampiyonluğa ulaşmıştır. Yeni şampiyonu içtenlikle kutluyor, Şampiyonlar Ligi'nde başarılar diliyoruz.

Galatasaray Adası'ndaki şampiyonluk kutlamalarına Başkan Faruk Süren, Futbol Şube Sorumlusu Ergun Gürsoy, diğer yöneticiler, teknik direktör Fatih Terim, futbolcular ve taraftarlar katıldı. Adadan erken saatlerde ayrılan yöneticiler ve futbolcular gazetecilerin alınmadığı barlarda sabahlara kadar eğlendiler. (KEREM KAÇARLAR)

Şampiyon doyasıya eğlendi

► Kutlamalara Kuruçeşme'deki Galatasaray Adası'nda başlayan Sarı-Kırmızılılar, burada taraftarlarıyla buluşarak birlikte yemek yediler. Adadaki izdiham yüzünden erken saatlerde ayrılan yöneticiler soluğu Şamdan'da, futbolcular ise önce Şaziye Bar, daha sonra da Fly-Inn'de aldılar.

KEREM KAÇARLAR

Galatasaray'da şampiyonluk kutlamaları bitmiyor... Sarı-Kırmızılılar, bütün yurtta büyük kutlamalar yapıp, sabahlara kadar eğlendiler...

Ligin bitimine bir hafta kala 11. şampiyonluğunu ilan eden Galatasaray'da, Ankaragücü maçı sonrası; yönetici, teknik heyet ve futbolcular, eşleriyle birlikte şampiyonluğu sabaha kadar eğlenerek kutladılar.

İlk önce Kuruçeşme'deki Galatasaray Adası'na gelen Sarı-Kırmızılı futbolcular, burada taraftarlarıyla buluşarak birlikte yemek yediler.

Maçtan sonra Galatasaray Cemiyeti'ne giderek burada yöneticilerle buluşan Galatasaray Kulübü Başkanı **Faruk Süren**, Galatasaray Adası'nda yapılan kutlamalara geç geldi. Süren, kalabalıktan dolayı erken giden futbolcularla burada görüşemedi.

Gecede, Başkan Süren, Futbol Şube Sorumlusu **Ergün Gürsoy** ve Teknik Direktör **Fatih Terim** **'şampiyonluk'** şerefine kadeh kaldırırken Avrupa'da da başarılı olacaklarını söylediler. **"En büyük Galatasaray, başka büyük yok"** sözleri ile ortalığı inleten Sarı-Kırmızılılar, Fatih Terim için ise **'İmparator'** diye tempo tuttular.

Gecede Galatasaray'ın golcü futbolcusu **Hakan Şükür**, yaptığı hareketlerle arkadaşlarını güldürürken yine gazetecilerden uzakta durdu.

Galatasaray Futbol Şube Sorumlusu Ergün Gürsoy, garsonun patlattığı şampanyanın üzerine dökülmesine çok bozuldu. Kalabalıktan dolayı futbolcular, Ada'yı erken terk ederken sivil polisin yaptığı aramalarda 2 kişiden tabanca çıktı. Gecenin ilerleyen saatlerinde yapılan havai fişek gösterisi ise izlenmeye değerdi.

Ada'daki aşırı izdiham yüzünden buradan erken saatlerde ayrılan yöneticiler, soluğu Şamdan'da, futbolcular ise önce Şaziye Bar, daha sonra ise Fly- Inn de aldılar.

Buralarda yapılan eğlencelere ise basın mensupları alınmadı.

Sarı - Kırmızılılar UEFA'dan 825 milyar lira nakit para alacak

G.Saray'ın kasası dolacak

Spor Servisi - Türkiye Birinci Ligi'ndeki 11. şampiyonluğunu kazanan Galatasaray, Juventus'ün Borussia Dortmund'u yenmesi halinde Avrupa Şampiyonlar Ligi'ne direkt olarak katılacak. Bu durumda UEFA'dan 825 milyar lira nakit para alacak olan Sarı-Kırmızılı ekip, ayrıca ligde oynayacağı 8 maçtan alacağı her puan için de büyük paralar kazanacak.

Şampiyonlar Ligi'nin reklam ve gişe hasılatları düşünüldüğünde çeyrek final maçları hesabı katılmadan Galatasaray'ın kasasına girecek paranın en az 2 trilyon olacağı belirtildi.

Şampiyonlar Ligi'nde çeyrek finale çıkılması halinde ise rakam 3.5, 4 trilyona kadar yükselecek.

G.Saray'ın mali kongredeki tüm hesapların tuttuğunu açıklayan Galatasaray Başkanı Sarı-Kırmızılı ekibin başkanı **Faruk Süren**, **"Paramız var. İstediğimiz futbolcuyu transfer ederiz. Ancak Türkiye liglerinde Galatasaray'ın yapısına ayak uydurabilecek futbolcu sayısı bir hayli az"** diye konuştu.

Yükselme grubu

Karabük 1. ligde

Kayseri: 0
Karabük: 0

STAT: *Atatürk (Kayseri)*
HAKEMLER: *Ünsal Çimen (5), Engin Çakıroğlu (5), Eray-din Uysal (5)*
KAYSERİSPOR: *Agu (5), H. Hüseyin (5), Ümit (5), İlhan (5), Mustafa Uğur (6), İsmail Doğan (6), Cengizhan (6), Hakan Keleş (6), İsmail Müderrisoğlu (5) (dk. 63 Recep 5), Hakan Çohanoğlu (6) (dk. 75 Salih 5), Hakkı (5) (dk. 80 Zafer 5)*
KARABÜK: *Şevki (5), Dursun (5), Tayşgun (5), Tahir (6), Serhat (6), Sedat (6), Enver (6), Sevat (6), Yusuf (5) (dk. 88 Hüseyin), Erdoğan (6) (dk. 89 Tarkan), Kemal (6) (dk. 89 Selim)*

KAYSERİ (Cumhuriyet) - Alkışlar, Kardemir D.Ç. Karabükspor'a... 2. Lig Play-Off Grubu lideri D.Ç. Karabükspor, deplasmanda Kayserispor ile golsüz berabere kaldı ve 1. lige yükselen ilk takım oldu. Kayserispor ise, 1. lige yükselme şansını son haftaya bıraktı.

Maç sonrası, Kayserisporlu futbolcuların tur atmak için sahaya çıktıkları anda, taraftarlarınca ıslıklanması, bozuk para ve pet şişe yağmuruna tutulması üzüntüyle karşılandı.

Diğer sonuçlar şöyle: Yükselme Grubu: Kuşadası-Adana: **1-1**, Diyarbakır-Erzurum: **4-0**, Mersin İd.Y.-Ç. Rize: **3-0**, Zonguldak-Karşıyaka: **3-0**. **Klasman / 1. Grup:** Edirnespor-Bakırköy: **4-3**, Nişantaşı-Kartal **2-3**. **Klasman / 2. Grup:** Göztepe-Y.Turgutlu: **3-2**, Buca-Balıkesir: **3-0**, Y. Salihli-Aydın: **3-1**, S.Linyit-Muğla: **3-1**. **Klasman / 3. Grup:** Kemer-Adana D.S.: **1-0**, İnegöl-Y. Afyon: **1-0**, Eskişehir-Alanya: **2-0**, Düzce-Konya: **1-1**. **Klasman / 5. Grup:** Ş. Urfa-Hatay: **2-0**, Bingöl-Siirt Köy Hizm.: **3-5**, Elazığ-Adıyaman: **1-2**, Malatya-İskenderun: **3-2**.

Nişantaşı ve A.Hisarı düştü

Spor Servisi - 2. lig klasman gruplarında, 1. grupta Kartal ile 2. grupta Bucaspor, gruplarında birinciliği garantileyerek 1. lige yükselme yolunda terfi tenzil maçları oynamaya hak kazandılar. 5. grupta da Adıyamanspor, liderliği büyük ölçüde garantiledi. Klasman gruplarının da son haftaya girilirken, düşmesi kesinleşen takımlar ise şöyle: **1. Grup:** Nişantaşı, A. Hisarı İd.Y., **2. grup:** Balıkesir, **3. Grup:** Alanya, **5. grup:** Bingöl.

3. lig sona erdi

3. ligde 1996-97 sezonu, dün yapılan maçlarla sona erdi. Ligde, 1. grupta Batman Petrol, 2. grupta Giresun, 3. grupta G. Antep Sanko, 4. grupta Bolu, 5. grupta Ankara B.Ş.Bld., 6. grupta Marmaris, 7. grupta İstanbul B.Ş.Bld., 8. grupta da Kasımpaşa, 2. lige yükseldiler. Gruplarında ikinci sırayı alan Ağrı, Sivas, Kilis Belediye, Keçiörengücü, Petrolofisi, Uşak, Ü. Anadolu ve Kırklareli, 23-26 mayıs tarihleri arasında Kayseri'de tek maçlı eleminasyon sistemine göre yapılacak ikinci lige yükselme maçlarına katılmaya hak kazandılar. Bu karşılaşmalar sonunda 2 takım daha 2. lige çıkacak. 3. ligden düşen takımlar ise şunlar: **1. Grup:** Silvan, Muş Adalet gücü, **2. grup:** T. Yalıspor, Kadıköy, **3. grup:** G. Antep Şehitkamil Bld., Osmaniye, **4. grup:** Y. Sincan, Ziraat Bankası, **5. grup:** Antalya Köy Hizm., Etibank SAS, **6. grup:** Yeşilova, Edremit, **7. grup:** K.Gümrük, Ortaçeşme, **8. grup:** Edirne DSİ, Dikilitaş.

Bisiklet turu

ANTALYA (Cumhuriyet) - Cumhurbaşkanlığı Uluslararası 33. Türkiye Bisiklet Turu, dün koşulan Antalya kriteryum ferdi klasman yarışları ile sona erdi. Toplam 60 kilometrelik kriteryum ferdi yarışmasında, Yunanistan'dan Vasilus Anastopulos 1.25. 41'lik derecesiyle 1. olurken Türkiye'den Mustafa Güler 1.25.45 ile 2. ve Mısırlı Besnik Musaji, 1.25.48'lik derecesiyle 3. oldu. Türkiye (A) takımı, Mısır'ın 1. olduğu takım genel klasmanında 4. oldu. Genel klasmanda ise Mustafa Güler, 5. sırada yer aldı.

TOTO SONUÇLARI

1. Denizlispor-Kocaelispor : **0**
2. Altay-Bursaspor : **0**
3. Zeytinburnu-İstanbulspor : **2**
4. Beşiktaş-Antalyaspor : **İp.**
5. Ç. Dardanelspor-Sarıyer : **1**
6. G.Birliği-Fenerbahçe : **İp.**
7. Samsunspor-Trabzonspor : **2**
8. Gaziantepspor-Vanspor : **2**
9. Galatasaray-Ankaragücü : **2**
10. Kayseri-Karabükspor : **0**
11. Edirnespor-Bakırköy : **1**
12. Kemer-Adana D.S. : **1**
13. Ankara D.S.-Ünyespor : **1**
14. Diyarbakır DSİ-Diyarbakır B.Ş.Bld. : **2**
15. M.K.Paşa-Ortaçeşme : **1**
16. Lüleburgaz-Ç. Profilo : **1**

LOTO SONUÇLARI

Spor Loto'nun 38. haftasında 7 ve 8 beraberlik çıkmadığından, gelecek haftaya 8 milyar 92 milyon 498 bin 887 TL. devretti.

Voleybol

Prestij maçı Türkiye'nin

Türkiye: 3-İsveç:1

SALON: *Akatlar*
HAKEMLER: *Gabriel Lotan (7), Ümit Sokulüoğlu (7)*
TÜRKİYE: *Kenan (8), Cengizhan (7), Gürsel (7), Erkan (9), Ali (7), Gökhan (8), Emrah (6), Barış (6), Osman (6), Ali Emirsoy (6)*
İSVEÇ: *Kalmagidis (8), Nilsson (7), Kjellstrom (6), Eriksson (7), Tornberg (7), Andersson(6), Svantesson (6), Köhler (5), Wrethanders (5)*
SETLER: *15/11, 6/15, 15/6, 15/8*

ALEV ANAKÖK

A Erkek Voleybol Milli Takımımız, Avrupa Şampiyonası Eleme Grubu'ndaki son maçında İsveç'i 3-1 yenmesine karşın grup üçüncüsü olarak final şansını kaybetti.

Günün içinden

■ **Bayan Basketbol** A Milli Takımı, 1997 Avrupa Şampiyonası grup elemeleri için bugün Avusturya'ya gidecek.

■ **Türkiye Ferdi Atletizm** Şampiyonası'nın son gününde 3 Türkiye rekoru kırıldı. Bayanlar yüksek atlamada Çiğdem Arslan (1.90 metre), bayanlar 10 km. yürüyüşte Yeliz Ay (57.18.40), genç erkekler çekiç atmada Fatih Yıldırım (57.64 metre) yeni Türkiye rekoru kırdılar.

■ **Türkiye Binicilik** Şampiyonası 2. Ayağı'nı, Kara Kuvvetleri'nden Yzb. Sinan Özbek, 'Demirhan' isimli atıyla kazandı.

■ **Gençlik Kupası Masatenisi** Türkiye Birinciliği'nde, erkeklerde Netaş, bayanlarda da Bursa Delphi Packard birinci oldu.

■ **Fahir Çelikbaş Bahar** Kupası Yat Yarışları'nda, CHS Sınıfı'nda Arduç Gürsel 'The Marmara' adlı yatıyla birinci oldu.

■ **Dün koşulan at yarışlarında** altılı ganyan 6-5/6-1/4-7/9-1 kombinesini bilenler 1 milyon 399 bin 50'şer lira ikramiye kazandı.

Sarıyer ligde kalma şansını zora sokarken Vanspor, G.Antep'te umutlandı

Dardanelspor ligde kaldı

Ç. Dardanel: 1 - Sarıyer: 0

STAT: *18 Mart (Çanakkale)*
HAKEMLER: *İlhami Kaplan (5), Metin Suyabakan (5), Muharrem Firuzbay (5)*
Ç. DARDANELSPOR: *Engin (8), Cem (6) (dk. 79 Tarık 4), Dursun (5), Hayrettin (6), Mustafa (6), Schubert (6) (dk. 74 Aytekin 4), İbrahim (5) (dk. 69 İrfan 5), Mususi (7), Serkan (6), Kubilay (6), Tolga (6)*
SARIYER: *Tufan (5), Ersel (4), Bayram (4), Erbil (5), Esat (5), Fevzi (5), Hakan (4), Cengiz (4), Sadettin (5) (dk. 58 Taner 4), Todorov (5) (dk. 74 Tuncay 4), Donev (4) (dk. 65 Metin 4)*. **GOL:** *Dk. 53 Kubilay*

TURHAN NARLER

Spor Servisi - 1996-97 sezonunun bitimine 1 hafta kala, ateş çemberindeki gerginlik daha da arttı. 33. haftaya 14. sırada giren Ç. Dardanelspor, Sarıyer'i 1-0 yenerek puanını 36'ya yükseltti ve küme düşme tehlikesini üzerinden attı. Sarıyer ise, aldığı bu yenilgiyle 31 puanda kalarak 16. sıraya indi. Sarıyer'in, Vanspor'a göre averajı + 8 daha iyi. Son haftalardaki çıkışıyla ümitlenen Van, deplasmanda Gaziantep'i 1-0 yenerek düşme hattından kurtuldu.

G. Antep: 0 - Vanspor: 1

STAT: *Kamil Ocak (Gaziantep)*
HAKEMLER: *Mustafa Çulcu (6), Timur Tekinaslan (6), İlhami Sayılan (6)*
GAZİANTEP: *Metin (5), Hasan (6), Erol (5), Mehmet Ali (6), Hüseyin (5) (dk. 65 Sinan 5), Kadri (5), Hacı (5) (dk. 75 Hakan 5), Lima (5), Niyazi (6), İsa (6) (dk. 88 Kemal), Coudibaly (6)*
VANS: *Murat (7), Kazım (6), Semavi (6), Erkut (5), Ziya (5), Muhammed (5), Bernard (7), Mevlüt (7), Djula (7) (dk. 56 Ali 5), K. Yusuf (6) (dk. 83 Kurthan), Abdulkadir (6) (dk. 53 B. Yusuf 5)*
GOL: *Dk. 45 Djula*, **SARI KARTLAR:** *Djula, K. Yusuf, Metin, Mehmet Ali*, **KIRMIZI KART:** *Dk. 75 Lima (Gaziantep)*

KEMAL CAN

Trabzon hava attı

Samsunspor: 0
Trabzonspor: 2

STAT: *19 Mayıs (Samsun)*
HAKEMLER: *Orhan Erdemir (6), Maksut Balta (6), Celal Karahakil (6)*
SAMSUNSPOR: *Allum (2), İmdat (5), Faruk (4), İsmet (2) (dk. 30 Ali 4), Ercan (6), Sinan (5) (dk. 76 Sabri 2), N'gonge (5), Celil (7), Cenk (5) (dk. 46 Vural 3), Serkan (4), Timofte (5)*
TRABZONSPOR: *Metin (6), Osman (6), Ogün (7), İskender (6), Tolunay (6), Orhan (6), Şota (7) (dk. 86 Çetin), Ünal (7) (dk. 87 Mehmet), Abdullah (6), Hami (6), Yemsadze (5) (dk. 76 Lemi 2)*
GOLLER: *Dk. 3 Şota, dk. 77 Hami*

ERÇİN CİĞERİM

SAMSUN - 33. haftanın son maçında Samsunspor, kendi sahasında Trabzonspor'a 2-0 yenildi.

Bu arada, 19 Mayıs şehri Samsun'da, Samsunspor Kulübü Yönetim Kurulu üyeleri ile futbolcular, Atatürkçü Düşünce Derneği Samsun Şubesi'ne üye oldu. Samsunsporlu futbolcular, Trabzonspor maçına, **"Atam Türk gençliği sana minnettardır"** yazılı pankartla çıktı.

Maçtan önce Trasbzonsporlu **Ogün**, Samsun seyircisi tarafından tribünlere çağrıldı ve kendisine, **"Ogün'e kalkan eller kırılsın"** şeklinde tezahürat yapıldı.

Altay: 1- Bursa: 1

GOLLER: *Dk.13 Tunahan, dk. 59 K. Hakan*

Denizli: 0 -Kocaeli: 0

Z. Burnu: 1-İstanbul: 2

GOLLER: *Dk. 41 Oğuz, dk. 54 Suat, dk. 78 Mustafa.*

Rıdvan Dilmen

F.Bahçe menajeri Dilmen 'Korkaklar kaçar' dedi

'Görevim yeni başlıyor'

HİLMİ TÜRKAY

Fenerbahçe kötü günlere sünger çekiyor. G.Birliği'ne yenilerek Şampiyonlar Ligi şansını büyük ölçüde yitiren Sarı-Lacivertli ekipte tüm hesaplar gelecek yıl için yapılmaya başlandı. Bazı yöneticiler tarafından **"yetersiz"** bulunan menajer **Rıdvan Dilmen**, eleştirilere kulaklarını tıkadığını belirtip, **"Başarısız, güçsüz ve yüreksiz insan kaçar. Ben cesaretliyim ve görevimin başındayım"** açıklamasını yaptı. İyi bir sezon geçirmediklerini kabul eden menajer Dilmen, transfer döneminin başlangıcı olan 1 Haziran 1997 günü kadrolarına katacakları isimlerle futbol dünyasını sarsacaklarını belirterek, **"Benim asıl görevim 1 haziranda başlıyor. Fenerbahçe için gerekli tüm oyuncularla anlaştım. Bu isimlerin hepsi de önemli futbolcular. İnanılmaz transferleriniz olacak"** diye konuştu.

İç transfer haftaya

Fenerbahçe'de iç transfer Denizlispor maçı sonrasına bırakıldı. Takımın motivasyonunu bozduğu gerekçesiyle **Erol, Tayfun, Tarık, H. İbrahim** gibi oyuncularla lig bittikten sonra masaya oturacaklarını açıklayan menajer Rıdvan Dilmen, **Kemalettin**'in gönderilmesinin söz konusu olmadığını da bildirdi. Rıdvan Dilmen, **"Kemalettin, Fenerbahçe için ayrı önemi olan bir futbolcu. Bu oyuncuyu bırakmak gibi bir niyetimiz yok. Kendisi ile görüşüp anlaşacağız"** dedi.

Bu arada F. Bahçe, prensip anlaşmasına vardığı Denizlisporlu **Tamer**'i, maç sonrası tatile gönderecek ve 1 haziranda da imza attıracak. F.Bahçe bir günlük izinden sonra bugün Dereağzı tesislerinde Denizlispor maçının hazırlıklarına başlayacak. Sakatlığı süren **Högh**'le **Selahattin**'in durumları hafta arası belli olacak.

Puan durumu

Takımlar	O	G	B	M	A	Y	P
Galatasaray	33	24	7	2	87	28	79
Beşiktaş	33	21	8	4	86	26	71
Fenerbahçe	33	21	7	5	72	25	70
Trabzon	33	21	6	6	68	33	69
Bursaspor	33	17	8	8	53	34	59
İstanbulspor	33	15	7	11	52	42	52
Kocaelispor	33	12	12	9	35	30	48
Gaziantepspor	33	13	8	12	38	45	47
Samsunspor	33	11	9	13	44	50	42
Antalyaspor	33	12	6	15	37	49	42
Gençlerbirliği	33	11	6	16	36	47	39
Ankaragücü	33	10	8	15	39	50	38
Altay	33	9	10	14	30	57	37
Ç.Dardanel	33	10	6	17	33	61	36
Vanspor	33	9	7	17	28	50	34
Sarıyer	33	8	7	18	39	53	31
Denizlispor	33	5	5	23	36	74	20
Zeytinburnu	33	2	5	26	26	85	11

Haftanın maçları / Cuma: Kocaeli-Samsunspor. **Cumartesi:** Bursa-G.Saray. **Pazar:** İstanbul-Ç. Dardanel, Trabzon-G.Antep, Sarıyer-G.Birliği, Vans-Altay, Antalya-Z.Burnu, A.Gücü-Beşiktaş, F.Bahçe-Denizli.

Ligin ilk yarısını 'uzak ara' önde kapatan G. Saray, ikinci yarıda sürpriz puanlar yitirmesine karşın hedefe ulaştı

Şampiyonluğun öyküsü

ARİF KIZILYALIN

► G.Saray'ın 33 haftalık şampiyonluk serüveninde en büyük rolü 36 gol atan Hakan Şükür, saha içindeki yönetmen Hagi ve teknik direktör Fatih Terim üstlendi. Sarı-Kırmızılılar iki yenilgilerini de Fenerbahçe'den alırlarken Beşiktaş ve Kocaeli'yle yenişemediler.

Bir önceki sezonu, Galli golcüsü **Dean Saunders**'in **'üstün'** gayreti ile kazanılan Türkiye Kupası ile kapatan G.Saray'ın, 1996-97 sezonunda nasıl bir grafik çizeceği merak edilen konuların başında yer alıyordu.

(A) Milli Futbol Takımı'nı tarihinde ilk kez Avrupa Şampiyonası finallerine taşıyan **Fatih Terim**, acaba başarılı olacak mıydı? **'Bunalımlı'** bir sezon geçiren **Hakan Şükür**, eski formunu bulacak mıydı? **'Çoluk çocuk'** denen transferler takımda yer bulabilecek miydi? Bu sorular futbol çevrelerinde sıkça yinelendi. Kimse, **'evet'** diyemiyordu. Çoğu otorite, **"4.'lük bile zor"** yorumunu yaptı. Almanya kampı ve TSYD Kupası bozgunu bu tezi doğrular gibiydi.

Romanya kralı Florya'da

G.Saray için defter lig başlamadan mı kapanacaktı? Ne var ki Cim-Bom, bombayı **'sona'** saklamıştı. 1980'li yıllarda Steaua Bükreş'te adını duyurduktan sonra önce İtalya'yı, ardından da İspanya'yı ayağa kaldıran Balkanların **'Maradona'**sı **Hagi** G.Saray'a geliyordu. Kimse inanmak istemedi. Kimi, **"Hagi'nin kramponunu getirirler"** yorumunu yaptı, kimi **"35'lik Hagi mi kurtarıcı olacak?"** dedi.(Hagi 05.02.1965 doğumlu) Ama Sarı-Kırmızılılar zor da olsa bu transferi bitirmişlerdi. Hagi'nin gelişi Cim-Bom'u sihirli değnek değmişçesine canlandıracaktı. Ancak yeniden doğan G.Saray'ın şampiyonluğunda Hakan Şükür, **Bülent, Ergün** ve diğerleri; hatta Zeytinburnuspor'a verilen **Hayrettin**'in bile payı vardı.

Şampiyonluğun hikâyesi

G.Saray'ın 33. haftada bitirdiği zorlu lig maratonunun startı ağustos ayı sonunda Van'da verilidi.Tekleyen takımda **'Balkanlar'ın Maradonası'** Hagi **'iş bitirici'** kimliğiyle sahneye çıktı ve biri penaltıdan olmak üzere attığı 2 golle takımı sırtladı. İkinci haftada Sarı-Kırmızılıları bu kez büyük bir mücadele, Trabzon maçı bekliyordu. Tribünler doluydu Ali Sami Yen'de. G.Saray yine pek iyi oynamıyordu. Ama Hagi, **'90'**a giden frikiği ile takımına altın değerinde bir 3 puan daha kazandıracaktı. Bir sonraki hafta zorlu Kocaelispor deplasmanı vardı. Yenik duruma düşen G.Saray beraberliği **Ümit**'le bulunca olunca puanlar paylaşıldı. Bu Cim-Bom'un ilk kaybıydı. 4. haftada bu kez F.Bahçe'den Ali Sami Yen'de 4-0 gibi ağır bir yenilgi alan Galatasaray bunalımlı günlerin eşiğindeydi. Ama İnönü'deki Sarıyer maçı Terim ve öğrencileri için **'yeniden doğuş'** gibiydi. G.Saray 2 haftalık aradan sonra 4-0'la gelen 3 puanı yakalamış krizden çıkmıştı. Çanakkale Dardanelspor, G. Birliği ve Denizli galibiyetleri liderliği ve tribünlerin korkunç desteğini getiriyordu Galatasaray'a, G.Antep'e 6, Altay'a 8, İstanbulspor'a 6 gol atan Cim-Bom, Hakan Şükür'le yükseldiği bu altın döneminde ilk puanını Beşiktaş'la berabere kalarak (2-2) yitirecekti. Ama Sarı-Kırmızılıların çıkışı devre bitimine kadar sürdü. G.Saray, 44 puan 50 gol ve artı 35 averajla en yakın takipçisi F.Bahçe'nin 5, Trabzon'un 6, Beşiktaş'ın da 10 puan önünde kapayacaktı ilk yarıyı.

Erken şampiyona 'nazar' değdi!

Sezon başının dökülen G.Saray'ı süper bir çıkış yapmıştı. Sezon başı ortaya atılan iddialar unutulmuş, rekorların takımı erken şampiyon ilan edilmişti. Ama bu durum bir kişi tarafından oldukça ilginç yorumlanıyordu. O da Hakan Şükür'dü. 50 golün 20'sine imza atan Şükür, o günlerde, **"İkinci yarıda bizi değişik yollarla durdurmaya çalışacaklar. Bunu şimdiden söylüyorum"** dediğinde çoğu kişi güldü geçti bu sözlerine.

2. yarı Ali Sami Yen'deki Van maçıyla başlıyordu. 1-0 öne geçildikten sonra 93. dakikada yenen gol G.Saray için çöküşün başlangıcıydı. Deplasmandaki Trabzon beraberliğinin ardından Kocaelispor karşısında da direkleri geçemeyen Sarı-Kırmızılılar 3 maçta toplam 6 puan yitirmişlerdi. Bu arada F. Bahçe, Beşiktaş ve Trabzon da arayı kapatıyordu. Kadıköy'deki Fenerbahçe maçı da tıpkı ilk yarıdaki gibi kaybedilince Galatasaray'ın 'müthiş' puan avantajı sadece 'averaj'a kalıvermişti. (47-47). G.Saray kaybediyor, ama F. Bahçe, Beşiktaş ve Trabzon bu fırsatları değerlendiremiyordu. Sallanmıştı Cim-Bom, ama Terim, o günlerde, **"Dimdik ayaktayız. Kaptan bulanık suda belli olur"** açıklamasını yapıyordu. Bir sonraki hafta Sarıyer maçı Sarı- Kırmızılı takım için ligdeki ikinci can simidiydi. 4-0'lık galibiyetle oksijen cadırından çıkan G.Saray, Dardanel deplasmanındaki 3-0'lık galibiyetle yeniden puan sıralamasında avantajlı duruma yükseldi. Ne var ki G.Birliği maçında son dakikalarda **Vedat-Volkan** anlaşmazlığından yenen beraberlik golü beraberinde ortak bir görüşü de getirdi: **"Artık hiçbir maçın garantisi yok."** Ligde son yaklaşırken G.Saray çekindiği Denizli deplasmanından 3-2'lik skorla 3 puanı alacaktı. Samsunspor önünde alınan 3-1'lik galibiyet deplasmanda Gaziantepspor'a karşı sağlanan 3-0'lık sonuç, 2-1'lik Altay yengisi Cim-Bom'a kaybolan özgüvenini getirmişti.

İstanbul kâbusu

29. hafta ise belki de G.Saray 'ın ligdeki çizgisini belirleyecekti. İlk yarıda 6-1 yendikleri İstanbulspor'u bu kez **'heyecan fırtınası'** gibi bir maç sonrası Hagi'nin **'uzatma'** penaltısı ile geçen Sarı-Kırmızılı ekip, şampiyonluk rotasına iyice girdi. Bir hafta sonra ligin son büyük maçı vardı. İnönü'deki Beşiktaş-G.Saray derbisinde **'büyük maç'** fobisine kapılan Cim-Bom, **Amakochi**'nin golüne engel olamayacaktı. Maç bitiyor denirken, ceza alanındaki Hakan-Alpay dansı penaltıyla sonuçlanınca G.Saray bir haftalık aradan sonra aynı kaleye aynı dakikalarda bir penaltı daha atıp **'işi'** bitirdi. Artık rakiplerin umudu tükenmişti. Zeytinburnu ve Antalya deplasmanlarından alınan 3'er puanın ardından amansız takipçi F.Bahçe, başkentte Gençlerbirliği'ne yenilince Sarı-Kırmızılı ekip bir gece yarısı şampiyonluğunu ilan etti A.Gücü maçı ise, güle oynaya 5-1 kazanıldı ve tur atıldı...

YORUM

Terim'in Zaferi

ADNAN DİNÇER

Fatih Terim'in şu andaki mutluluğunu anlamak için onun geçmişini bilmek ve onun ideallerini ne kadar yakaladığını anlamak gerekir. Onun Galatasaray'a Adana'dan geldiği kıvır kıvır uzun saçlı günlerini hatırlıyorum. Ben o zamanlar futbol oynayan, aynı zamanda da Dünya gazetesinde spor muhabirliği yapan bir üniversite öğrencisiydim. Terim, yıllarca Galatasaray ve ulusal takımda başarılı bir şekilde futbol yaşamını sürdürdü. 1985 yılında Antalyaspor'u çalıştırırken Galatasaray'ı İnönü'de 2-1 yendiğimiz karşılaşmanın son dakikasında oyundan atılırken bir kez daha şampiyonluğu yaşayamayan **"acılı"** kaptandı. Yıllar, ona futbolcu olarak çok gördüğü başarıyı teknik adam olarak yaşattı. Onun şahsında Galatasaraylı futbolcuları kutluyorum.Başlangıçtaki Galatasaray tabii başarılı olamayacaktı. Sürekli arayış ve kadrodaki yenilik potansiyeli, **Van Gobbel**'in gidişi, **Knup**'un uzaklaştırılışı ve eleştirilen **Hagi** ve arkasından **Filipescu** ve **İlie**'li takviyeler onu puanlara uçururken **Hakan**'ı kazanmak için verdiği inançlı savaşı kazanması benden aldığı artılardır. Ama ben onun Galatasaray'ı daha *"tempolu"* ve *"özellikli"* görmek istiyorum. Galatasaray son bir iki karşılaşmasının dışında Hagi'den çok yararlandı. Hele ligin başında attığı gollerle alınan 3 puanlar şampiyonluğun *"can simitleri"* oldu. Ve Terim yıllarca göremediği bu şampiyonluğu yakalarken Galatasaray'da her şeye *"Tek Adam"* hırsı ile yaklaştı. Altyapıda da yeni bir yapılanma ile arkadaşları **Bülent, Müfit** ve **Eser** ile uyumlu teknik bir ekip oluşturdu. Tek olumsuz yönü, *"tekle diğinde"* verdiği görüntü idi. Ama bu da onun genlerindeki yapısal ve yöresel özelliğidir.

Cim-Bom; Fenerbahçe'nin *"kötülüğü"*, Beşiktaş'ın kaybettiği *"sürpriz yenilgiler"* ile Trabzonspor'un zamansız hoca değiştirmesinden de yararlandı. Başkan **Süren** ve **Gürsoy**'un verdikleri destek ve takıma bakış açıları da Terim'in şansıdır. Şimdi Sarı-Kırmızılı takım, başarılarıyla ligin tahtına Terim ile oturmuş ve emeğinin karşılığını almıştır.

Şampiyonluk şöleni pazar

■ **Spor Servisi** - A.Gücü maçında tur atan Galatasaray'ın cumartesi günkü Bursaspor maçı sonrası Ali Sami Yen Stadı'nda düzenlemeyi planladığı şampiyonluk kutlamaları pazar gününe alındı. Takımın Bursa'dan geç, döneceğin i bildiren yöneticiler, "Taraftarımızla pazar günü buluşacağız" dediler. İç transfer ise Bursa maçı sonrasına bırakıldı.

Ata Zorlu birinci

■ **Spor Servisi** - Türkiye Binicilik Şampiyonası, Gölbaşı Harapınar Tesisleri'nde usta biniciler yarışmalarıyla sonuçlandı. Usta biniciler final yarışmasına 9 biniciden 7'si katıldı. Sipahi Ocağı Atlıspor Kulübü'nden Ata Zorlu, Arçelik Experimen adlı atıyla parkuru, 20.31 ceza puanı ile tamamlayarak birinci oldu. Yarışmada, ikinciliği, İstanbul Atlıspor Kulübü'nden Ülkan Delikan, Grandios adlı atıyla parkuru 23.19 ceza puanı ile tamamlayarak kazandı. Ankara Atlıspor Kulübü'nden Hulki Karagülle, Ford Illinois adlı atıyla parkuru, 26.12 ceza puanı ile tamamlayarak üçüncülüğü elde etti.

Sokak basketbolu

■ **Spor Servisi** - Adidas'ın düzenlediği Streetball Challenge '97 Türkiye Turu'nun Adana etabında finalistler belli oldu. 108 takımın mücadele ettiği müsabakalarda miniklerde Sky Shooters, yıldızlarda Gündoğdu, gençlerde Bilfen Juniors, büyüklerde Point Tasarım, kızlarda da Cool Girls şampiyonluğa ulaştı.

Volkan Işık 3. oldu

■ **Spor Servisi** - Bulgaristan'da düzenlenen Uluslararası 28. Albena Rallisi'nde Türk takımından Volkan Işık, Ford Escord marka otomobiliyle genel klasmanda 3. oldu.

İÜ Basketbol Turnuvası

■ **Spor Servisi**- İstanbul Üniversitesi Mimarlık ve Mühendislik fakültelerinin girişimiyle düzenlenen Bahar Basketbol Turnuvası bugün Avcılar Kampusunda başlayacak. Organizasyonun başlama saati 13.00.

'Yönetim kurulunun demeç verme yetkisi yok' diyen Fenerbahçe Başkanı sert çıktı

Şen: Yöneticiler gider, Rıdvan kalır

HİLMİ TÜRKAY

Ali Şen, Rıdvan'a sahip çıktı. Gençlerbirliği yenilgisi sonrası Ankaralı yönetici **Recep Özcan** başta olmak üzere bazı üyeler tarafından **'yetersizlikle'** suçlanan menajer Rıdvan Dilmen'i savunan Başkan Şen, **"Rıdvan başarısız değil"** dedi. Yönetim kuruluna giren bazı üyelerin medyayı kullanmalarına da büyük tepki gösteren F.Bahçe Başkanı, hiç kimsenin takım hakkında demeç vermeye yetkili olmadığını belirtip **"Eğer bu tür görüşler varsa yönetim içinde konuşulur. Yönetim kurulu üyeleri basın yoluyla tenkit yapamazlar. Bu kişiler tavırlarını sürdürürlerse Ali Şen'in yönetiminde barınamazlar. Çatlak seslere son versinler"** diye konuştu.

'Rıdvan takımın neferi'

Rıdvan'ın gerek futbolculuk ve gerekse Fenerbahçeliliğiyle dört dörtlük bir insan olduğunu da vurgulayan başkan Ali Şen, **"Rıdvan ara dönemde takımı devraldı. Bu nedenle başarısızlıkla suçlanamaz. O bir nefer gibi çalışıyor. Rıdvan'a laf söyletmem"** dedi.

Kemalettin olay çıkardı

F.Bahçe'nin **'hırçın'** futbolcusu **Kemalettin Şentürk**, antrenmanda taraftarlarla kavga etti. Bir grup seyircinin, aleyhte tezahüratına sinirlenen Kemalettin, tel örgülerin yanına kadar giderek **"Siz kim oluyorsunuz"** diye bağırdı. Araya giren **İlker** ve Rıdvan Dilmen olayı yatıştırarak Kemalettin'i soyunma odasına gönderdi. Bu arada **Fevzi** ve **Sedat**'ın ameliyat olacağı öğrenildi.

Atletizm

19 Mayıs Maratonu Aşkınoğlu'nun

ERÇİN CİĞERİM

SAMSUN- 19 Mayıs Yarı Maratonu'nu, erkeklerde **Gazi Aşkınoğlu**, bayanlarda ise Ankara Bölgesi'nden **Yeter Sönmez** kazandı. Türk Hava Kuvvetleri Akrobasi Timi **"Türk Yıldızları"** da Samsun'da bir gösteri yaptı. Samsun 19 Mayıs Stadı'nda başlayıp Kutlukent yöresinden dönülen 21 kilometrelik Uluslararası 19 Mayıs Yarı Maratonu'na 44 erkek, 11 bayan sporcu katıldı. Erkeklerde, Eskişehir Bölgesi'nden Gazi Aşkınoğlu 1.05.55'lik derecesiyle birinci olurken, Ankara Bölgesi'nden **Ali Baş** 1.05.58 ile ikinci, Antalya Bölgesi'nden **Furkan Boyan** ise 1.06.01'lik derecesiyle üçüncü oldu. Bayanlarda Yeter Sönmez 1.23.09'luk derecesiyle birinciliği, Kayseri Bölgesi'nden **Özgür Gümüş** 1.24.40'lık derecesiyle ikinciliği, Kazakistan'dan **Goumeruva Nadja** da 1.29.28'lik derecesiyle üçüncülüğü elde etti.

Halterciler Hırvatistan'da

RİJEKA (Cumhuriyet) - 76'ncı Avrupa Büyükler Halter Şampiyonası'na katılacak milli takım kafilesi, Hırvatistan'ın Rijeka kentine geldi. Halter Federasyonu Başkanı **Kenan Nuhut** başkanlığında, dün sabah Türkiye'den ayrılan kafile, Rijeka Havaalanı'nın kapalı olması nedeniyle, önce Slovenya'nın başkenti Ljubliana'ya, oradan da otobüsle, iki saat süren bir yolculuktan sonra Hırvatistan'ın Rijeka kentine ulaştı. Kafile daha sonra istirahate çekildi.

Bu arada, Ljubliana'da gümrük görevlilerinin milli takım kafilesi ve gazetecileri iki saate yakın bekletmesi, kafilenin moralinin bozulmasına neden oldu. Halter Federasyonu Başkanı Kenan Nuhut, milli takım sporcularının Avrupa Şampiyonası öncesinde iyi bir hazırlık dönemi geçirdiğini ve maksimuma ulaştıklarını belirterek, Bari'de yapılacak 13. Akdeniz Oyunları öncesinde, şampiyonanın halter milli takımı için iyi bir sınav olacağını ve başarılı olacaklarına inandığını söyledi. Şampiyona, bugün yapılacak tartılardan sonra, çarşamba günü başlayacak.

Futbol görünüm

Haftanın takımları: Gençlerbirliği ve Vanspor

Haftanın futbolcusu: Hakan Şükür (Galatasaray)

Haftanın hakemi: İlhami Kaplan (Çanakkale Dardanelspor - Sarıyer)

Haftanın karnası: Engin (Ç.Dardanelspor), Erkan (Gençlerbirliği), Oğün (Trabzonspor), Semavi (Vanspor), K.Hakan (Altay), Oğuz (İstanbulspor), Mehmet (Beşiktaş), Ünal (Trabzonspor), İlie (Galatasaray), Pascal (Gençlerbirliği), Hakan Şükür (Galatasaray)

SPOR-TOTO TAHMİNİ

SIRA	MAÇLAR		TAHMİN
1	İstanbulspor	(6)	1-0
	Ç. Dardanel	(14)	
2	Trabzonspor	(4)	1
	Gaziantepspor	(8)	
3	Sarıyer	(16)	1
	Gençlerbirliği	(11)	
4	Ankaragücü	(12)	1-2
	Beşiktaş	(2)	
5	Bursaspor	(5)	2-0-1
	Galatasaray	(1)	
6	Vanspor	(15)	1
	Altay	(13)	
7	Kocaelispor	(7)	1-0
	Samsunspor	(9)	
8	Fenerbahçe	(3)	1
	Denizlispor	(17)	
9	Antalyaspor	(10)	1
	Zeytinburnu	(18)	
10	Karşıyaka	(6)	1-0-2
	Mersin İd.Y.	(4)	
11	Siirt K.H.YSE	(4)	1-0
	Ş. Urfaspor	(5)	
12	Aydınspor	(2)	1-0-2
	Bucaspor	(1)	
13	Erzurumspor	(8)	1-0-2
	Kuşadası	(10)	
14	Sakaryaspor	(4)	1
	Nişantaşı	(7)	
15	Alanyaspor	(8)	1-0-2
	Inegölspor	(7)	
16	Çorumspor	(3)	1
	Ankara D.S.	(6)	

LOTO TAHMİNİ

4-8-11-15-22-26-30-32
1-5-15-18-23-25-33-36
3-10-11-14-19-22-26-30
1-5-9-12-15-20-21-27
3-9-13-16-20-25-30-33
8-12-15-22-24-29-31-33

FENERBAHÇE'DE 2 GÖRÜŞ

Aşiret yönetiminden vazgeçin

HALİT DERİNGÖR

Bazı rozet ve kravat Fenerbahçelileri, benim, *"Şirketleşme, bir başka bahara kaldı, aşiret yönetimine devam"* başlıklı yazımdan alınmışlar anlaşılan...

Şirketleşmeye direnmeyi, tarihsel bir olay olarak algılıyorlar! Doğrudur. Her sosyal birliğin, bir tarihi vardır. Bu tarihin içinde başarı ve başarısızlıklar, pozitif ve negatif olaylar yer alır. Bir anlamda, tarihin tarifi de budur.

Akıp giden süreç içerisinde, doğaldır ki Fenerbahçe'de de yeniliğe karşı direnmeler yer alacaktır. Siyasi tarihimizde **Patrona Halil**'lerin, **Kabakçı Mustafa**'ların yer almaları gibi.

Aşiretçilik nedir? Aşiret, ilkel ve kapalı bir toplum biçimidir. Tek egemen, tek kafa, tek irade, tek yönetim onlardadır. Emirleri adeta Tanrı buyruğu gibi algılanır. İçinde değişik kafalar, değişik düşünceler olamaz. Bir tek kafa bir tek yürek gibidirler. Yukarıdan gelen emre karşı direnemezler. Dışa karşı, müşterek davranışlarda bulunurlar...

Peki Fenerbahçe'ye yön veren grup ve onların başkanları bu ilkel toplum yönetiminden farklı mıdırlar? Neden bu düzen içinde yaşamını sürdüren bireyler *"aşiret"* sözcüğünden kırılıyorlar.

Şair, *"Ol mahiler ki derya içredir, deryayı bilmezler"*, yani o balıklar ki denizin içindeler, ama denizi bilmezler der. Bir an aydınlanmaya karşı statükocuların tarihe geçeceklerini düşünelim ve bunu da bir başarı olarak kabul edelim!.. Ancak bununla birlikte rozet ve kravat Fenerbahçelileri, Fenerbahçe'nin 90. yılını ve de **Atatürk**'ün Fenerbahçe Kulübü'ne geldiği önemli günü sabote edenler de tarihe geçeceklerdir.

Fenerbahçe, 1940'lardan önce aşiret biçimi ile yönetilmiyordu. Eski Atina demokrasisinde olduğu gibi seçimler, açık oy ve açık tasnif usulü ile yapılırdı. Kongre öncesi, üye aidatları köşebaşı milyarderleri tarafından toptan olarak ödenmez ve de üyeler manevi bir baskı altına alınamazdı. Olabildiğince vicdani özgürlükleri vardı.

Köşebaşlarında imaretler açılmaz, bireyler kongre için içkili sazlı yerlere götürülmek suretiyle şartlandırılmazlardı. İşte aşiret düzeni dediğimiz düzen, bu düzendir. Fenerbahçe'nin kurtulması için değişmesi gereken düzen, bu düzendir. Zordur biliyoruz, ama bugün olmaz ise yarın Fenerbahçe, bu ilkel düzenden mutlaka kurtulmalıdır ve kurtulacaktır. Ama şirketleşme ile olur, ama başka bir sistemle. Önemli olan, sorumlu bir düzenin oluşmasıdır. Çıkar zincirlerinin koparılmasıdır. Aslında ben ne bir şirkette ne de bir şirket patronu yanında çalıştım... Ne bir şirketi yönettim ne de kimileri gibi şirket batırıp aşiret başkanlarının kolu kanadı altına girdim. Bir koltuğu, ne ahlakımla ne onurumla asla değiştirmedim. Değiştirmeye de hiç niyetim yok. Fenerbahçe'ye gökten zembille inmedim. Sahte bir Fenerbahçeli de değilim. Burcu burcu ter kokan soyunma odalarından geldim ve geçtim. Fenerbahçe kravatını ve rozetini takmakla Fenerbahçelilik olmaz.

Fenerbahçelilik söylemlerde değil, yüreklerde olmalıdır.

Erteleme sağduyunun zaferidir

ÜSTÜN AKMEN

Kimi Fenerbahçeliler, kulüplerinin yönetim yöntemini *"aşiret"* olarak tanımlarlar. *"Bir başka bahara kalan"*, son günlerin ünlü olayı şirketleşme eyleminin, 1998 kongresine ertelenmesi de kimilerince *"aşiret düzeni"*nin bozulmaması için düzenlenen bir komplo olarak değerlendirildi. Oysa şirketler hukukunda çok önemli yeri olan *"halka arz"* kavramının, oldubittiye getirilmek istenmesi ve bu konudaki ısrarcılık, bırakınız *"aşiret düzenini"*, *"izci oymağı yönetim yöntemi"*nden hiç de farklı değildi.

Fenerbahçeliler üzerinde ciddi bir baskı kuruldu. Hatta taraftar ile üyenin karşı karşıya getirilmesi provaları yapıldı. Fenerbahçe tarihinde ilk kez uygulanması programlanan *"taraftar referandumu"*ndan, neyse ki son anda cayıldı. **Ali Şen,** *"acil şirketleşme"* adı altında sürdürdüğü kavga boyutlarındaki kaos yaratıcılığına, genel kurul öncesi kendi isteğiyle son verdi. Yapılabilirliği yazılı olarak üyenin bilgisine sunulmayan *"halka arz"* gibi son derece incelenmeye ve fikir üretmeye açık bir konuda dahi yinelediği *"He demezseniz giderim haaa!"* teranesinden de bir kez daha döndü. Üyeleri, şirket konusunda **Tezcan Yaramancı** Bey *"aydınlattı"*. Bir kulübün amblemlerinden futbol işlevlerine, sporcu anlaşmalarından ortaklık haklarına tüm maddi varlıkları o kulübün yüzde elli birine sahip olacağı bir şirkete devredilirken örneğin *"marjinal etkinlik"* denilen bir önem, nasıl olmuşsa olmuş görmezlikten gelinmişti. Bu arada, her ne bilgelikse tasarrufun yatırımlara aktılmasını sağlayan bir kanal olarak tanımlanan sermaye piyasasındaki spekülasyonların hiç mi hiç dikkate alınmadığı da Sayın Yaramancı'yı dinlerken saptanıyordu. Neyse ki bütün bu eksiklikler ve daha bilinmeyen niceleri göz önüne alındı ve bir komisyonun, konuyu incelemesi, şirketleşme ve de gerekiyorsa *"halka arz"* konularında seçenekli bir rapor hazırlayarak 1998 yılı genel kuruluna sunmaları kararlaştırıldı.

Böylece Fenerbahçeliler *"oldubitti"*li aşiret yönetimine bir anlamda *"dur"* dediler. *"Aşiret düzeni"*ne de *"izci oymağı yönetimi yöntemi"*ne de *"dur"*. Bu *"dur"* ileride Fenerbahçelilerin sağduyularının zaferi olarak tarihlerini süsleyecek. Hem de *"oldu da bitti"*ciliği çağ atlamak, yirmi birinci yüzyılı yakalamak olarak tanımlayanların gözkülhanları altında...

Beşiktaşlı yöneticiler Alpay'ı uyardı

'Taraftar seni oynatmaz'

ASENA ÖZKAN

Alpay, transfer dönemini bekliyor.

Transfer pazarlığı başlamadan **"Ben artık Beşiktaş'ta kalmam"** diyen **Alpay**'a yöneticilerden uyarı: **"Gidersen bu taraftar seni oynatmaz"**.

Siyah-Beyazlı yönetim pazar günkü Ankaragücü maçının galibiyet primini birer milyar lira olarak belirleme kararı aldı. Henüz transfer görüşmeleri başlamadan kulübünde kalmak istemediğini açıklayan **Alpay**, Beşiktaşlı yöneticileri zor durumda bırakırken yöneticiler de deneyimli futbolcuyu uyarıp **"Beşiktaş taraftarları senin bir başka takıma gitmeni kabul etmez ve seni oynatmaz"** dediler.

Siyah- Beyazlılar, Fenerbahçe'den Galatasaray'a transfer olan, ancak daha sonra da yıldızı sönen **Hasan Vezir**'i örnek gösterirken **"Alpay, Hasan Vezir'in nasıl rezil olduğunu unutmasın. Para uğruna kulübünü değiştiren birçok futbolcu bu uğurda yok oldu gitti. Alpay'ı kesinlikle bırakmaktan yana değiliz. Ancak çok diretirse yapabileceğimiz bir şey olmaz. Ama bu kez de önüne bonservis bedeli sorunu çıkar. Yönetim kurulu henüz Alpay için bir bonservis bedeli belirlemedi, ancak Alpay'ın bonservisinin ufak bir rakam olmayacağı kesin. Alpay'ın bir tek yurtdışına gitmesine izin veririz"** şeklinde konuştular.

Diğer yandan pazar günü deplasmanda oynayacağı Ankaragücü maçının hazırlıklarını sürdüren Beşiktaş'ta ligi ikinciliği ve **Şampiyonlar Ligi**'ni getirecek Ankaragücü galibiyetinin primi, büyük olasılıkla birer milyar lira olacak.

Beşiktaşlı yöneticiler, futbolculara birer milyar lirayı Ankaragücü galibiyeti için değil, **Şampiyonlar Ligi**'ne katılma hakkını yakalayacakları için ödeyeceklerini belirtirlerken **"Beşiktaş, Ankaragücü'nden 3 puan alırsa Şampiyonlar Ligi'ne katılma hakkını elde edecek. Biz de bu durumda futbolculara birer milyar lira ödeyeceğiz"** dediler.

Teknik direktör **Rasim Kara** da Alpay ve **Sergen**'i transfer konusunda konuşmamalı için uyardı.

Beşiktaş bu akşam Fulya'da gurbetçilerle bir hazırlık maçı yapacak.

Öte yandan F. Bahçe Kulübü Başkanı **Ali Şen,** kalp spazmı geçiren **Metin Keçeli**'yi hastanede ziyaret etti.

Grekoromenciler Finlandiya'da

22-25 mayıs tarihleri arasında Finlandiya'nın Kouvola kentinde yapılacak olan Avrupa Grekoromen Güreş Şampiyonası'na katılacak Güreş Milli Takımı dün Finlandiya'ya gitti. Uzun süredir kampta bulunan güreşçiler, kategorilerinde altın için mücadele edeceklerini söylediler. (Fotoğraf: KEREM KAÇARLAR)

Recep Özcan'dan Şen'e tepki

'F.Bahçe'de yöneticiysem konuşurum'

HİLMİ TÜRKAY

Yönetim **Ali Şen**'e bir kez daha cephe aldı. G.Birliği yenilgisi sonrası Ankaralı yönetici **Recep Özcan**'ın, **"Rıdvan yetersiz"** şeklindeki açıklamalarına karşılık Şen'in, **"Yönetimden hiçbir üyenin basına açıklama yetkisi yok"** demesi üzerine bir grup üye isyan bayrağı açtı. Son genel kurulda yönetim kuruluna giren Başbakanlık Müsteşarı Recep Özcan, başkan Ali Şen'in, Cumhuriyet'te yayımlanan **"Rıdvan kalır, yönetim gider. Çatlak ses istemiyorum"** şeklindeki demeci üzerine sorularımızı yanıtlarken, **"Ben Fenerbahçe'de yöneticiysem doğru gitmeyen şeyleri de açıkça konuşurum. Ali Şen beni susturamaz"** dedi.

Menajer **Rıdvan Dilmen**'in futbolculuğuna hiçbir şey söyleyemeyeceğini, ancak teknik adam olarak henüz yeterli seviyeye ulaşamadığını savunan Özcan, **"Ben Fenerbahçe düşmanı değilim. Tribünden geldim. Elbette düşüncemi söyleyeceğim. Rıdvan'ın beyni 105 metrelik sahada kalmıştır. Menajer olarak kendini tam olarak yetiştirememiştir. Bunu da yönetim kurulu toplantısında Ali Şen'e ileteceğim"** dedi.

G.Birliği maçının nasıl kaybedildiğine hâlâ bir anlam veremediğini de belirten Özcan, konuşmasını şöyle sürdürdü: **"Bu maç ön eleme maçı gibiydi. İlker gibi bir oyuncu nasıl sahadan alınır. Bu kadar kendine güvenmeyen futbolcular nasıl sahaya sürülür, hâlâ anlayamadım."**

Yönetim toplantısı bugün

Fenerbahçe Yönetim Kurulu'nun bugün Sosyal Tesisler'de yapacağı toplantının Rıdvan'a yöneltilen eleştiriler nedeniyle oldukça sert geçmesi bekleniyor. **M. Ali Aydınlar** olayı nedeniyle bazı yöneticilerle arası açılan Ali Şen'in, şimdi de Recep Özcan nedeniyle yıprandığı ve toplantıda **'ağır'** eleştirilere hedef olabileceği vurgulandı.

Veselinoviç gidiyor Alman geliyor

Dün Belgrad Ormanları'nda kros çalışması yapan Sarı-Lacivertlilerde menajer Rıdvan Dilmen, **Veselinoviç**'in Denizli maçı sonrasında gönderileceğini belirtti. Bazı teknik adamlarla temas halinde olduklarını kaydeden Dilmen, F.Bahçe'nin önümüzdeki sezon Alman çalıştırıcıya emanet edileceğini açıkladı. Bu arada kart cezalısı **Okocha**'nın yerine bu hafta sonu **Öner** forma giyecek. Ayrıca iki maçta sekiz gol yenilmesi üzerine daha önceden **'sezonu kapattığı'** söylenen **Högh**'ün de bu maçta forma giyeceği kaydedildi. Denizlispor maçı sonrasında Dilmen, futbolculara 25 haziran gününe kadar izin verecek.

Terim, 14 yıl sonra Türk teknik direktör olarak şampiyonluğa imzasını koydu

Yabancı tekeline son

▶ G.Saray çalıştırıcısı Fatih Terim, Gündüz Kılıç (G. Saray), Özkan Sümer (Trabzon) ve A. Suat Özyazıcı'dan (Trabzon) sonra dördüncü 'yerli şampiyon teknik direktör' unvanını da elde etti.

ARİF KIZILYALIN

1996-97 sezonunun bitimine 1 hafta kala mutlu sona ulaşan G.Saray'da teknik direktör **Fatih Terim**, yabancı çalıştırıcıların 14 yıldır ellerinde bulundurdukları **'şampiyonluk'** tekelini kırarak büyük bir başarıya imza attı.

Yabancı antrenör **'desteği'** olmaksızın **'tek başına'** görev aldığı yıl eski takım arkadaşları **Bülent Ünder, Müfit Erkasap** ve **Eser Özaltındere** ile Galatasaray'a şampiyonluk kazandıran Fatih Terim, **Gündüz Kılıç** (G. Saray), **Özkan Sümer** (Trabzon) ve **A. Suat Özyazıcı**'dan (Trabzon) sonra 4. **'şampiyon teknik direktör'** unvanını da elde etti.

30 şampiyonluk yabancıyla geldi

1959 yılında başlayan Türkiye Profesyonel Birinci Futbol Ligi'nde 39 şampiyonluğun 30'unda yabancı antrenörlerin imzasını görüyoruz. Yaptığımız araştırmada **Ignace Molnar**'ın Fenerbahçe'yi şampiyon yapması ile başlayan **'yabancı'** tekeli yine bir Galatasaraylı teknik adam, Gündüz Kılıç'la (Baba Gündüz) 1961-62 sezonunda kırıldı. 2 yıl üst üste Kılıç'la şampiyon olan Galatasaray, zirveyi bir sonraki yıl **Kokotoviç**'li Fenerbahçe'ye kaptırdı. Bu yıllarda şampiyonluk sürekli yabancı teknik adamların çalıştırdığı ekipler tarafından paylaşılırken 1970-71'de Galatasaray, **Coşkun Özarı-Brian Birch** ikilisi ile mutlu sonu yakaladı. Ancak bu şampiyonlukta yine bir yabancı; İngiliz Birch'ün imzası vardı. Yabancıların üstünlüğüne **'tek başına'** son veren bir diğer Türk antrenör ise şampiyonluğu ilk kez Anadolu'ya taşıyan Trabzon'un çalıştırıcısı A. Suat Özyazıcı. Özyazıcı gibi Özkan Sümer de Trabzon'u **'devlerin'** arasında şampiyon yaptı. Ancak 1983-84'te A. Suat Özyazıcı ile bir kez daha şampiyon olan Trabzon'dan sonra ligin zirvesi hep yabancıların elindeydi. **Veselinoviç, Stankoviç, Derwall, Milne, Feldkamp, Holmann, Daum** ve **Parreira** ile uzayan listeye Terim son verdi.

Şampiyonlar ve antrenörleri

Birinci ligde şampiyonluğa ulaşan Türk antrenörler ve takımları şöyle: **1961-62:** G. Saray (Gündüz Kılıç), **1962-63:** G. Saray (Gündüz Kılıç), **1970-71:** G. Saray (Brian Birch-Coşkun Özarı), **1975-76:** Trabzon(A. Suat Özyazıcı), **1976-77:** Trabzon (A. Suat Özyazıcı), **1978-79:** Trabzon(Özkan Sümer), **1979-80:** Trabzon(A. Suat Özyazıcı), **1980-81:** Trabzon(A. Suat Özyacızı), **1983-84:** Trabzon (A. Suat Özyazıcı), **1996-97:** G. Saray (Fatih Terim).

Hagi ve Hakan, G.Saray'da iyi bir ikili oluşturdu.

'Hagi benim ve Hakan silahlarım'

Spor Servisi - "Hagi, Galatasaray'da yeniden doğdu. Hakan ise gerçek kişiliğini buldu." Bu sözler Galatasaray'ı tarihindeki 11. şampiyonluğuna ulaştıran teknik direktör **Fatih Terim**'e ait. Ankaragücü maçı ile şampiyonluk turu atan Sarı-Kırmızılı ekibin sezon boyu performansı göz önünde bulundurulduğunda ligin en iyi takımı olduğunu açıklayan teknik direktör Fatih Terim, Hagi ve Hakan Şükür'ün de altın çağlarını yaşadığını açıkladı. **"Benim en güçlü silahlarım"** dediği bu ikili için açıklamalarda bulunan Terim, **"Her teknik adam, Hakan ve Hagi gibi iki silaha sahip olmak ister"** dedi. Hakan ve Hagi'yi anlatan Terim, sözre Rumen yıldızla girdi. **"Hagi'nin transferi gerçekleşirken** 'Ne yapıp edip alalım' **dedim. İyi ki de kadromuza katmışız. Gerçi onun için Rumen milli takım antrenörü ile görüşmüştüm. Kendisi,** 'Futbolunu sorman ayıp olur, kişiliği ise bir bebek gibidir' **dedi. Hagi bize bebek olarak geldi, şimdi gençlik çağını yaşıyor. Siz onu gelecek sezon görün."** Terim'in Hakan Şükür'le ilgili açıklamaları ise daha ilginçti: **"Hakan'ın başına gelenler başka bir insanın başına gelse küser giderdi. Torino, evlilik, transfer, Avrupa şampiyonası tam bir bunalım yaşadı. Ama ona moral verdik. Hep arka çıktık. Ağabeylik, babalık, arkadaşlık yaptık. O da disiplini ile saygı ve sevgisiyle mücadele etti ve gerçek seviyesine ulaştı."**

Basketbol transfer

G.Saray Tamer'i bekliyor

ASLI DURU

Basketbolda transfer rüzgârları hızlı esiyor... Ülkersporlu **Orhun**'u renklerine bağlayan Galatasaray, şimdi de menajerliğe Efes Pilsenli **Doğan Hakyemez**'i getirdi.

Hakyemez, Galatasaray'a prensipte evet dediğini, imza töreninin bu hafta içinde olacağını belirtti.

Hakyemez, Efesli **Tamer**'in de kendisinin sayesinde Galatasaray'a geleceği yolundaki haberlerin asılsız olduğunu ve Efes Pilsen'den de hiçbir oyuncu almak istemediğini belirtti. Hakyemez, Efes'in serbest bıraktığı oyuncularla görüşmenin olabileceğini sözlerine ekledi.

Efes Pilsen'in başarılı oyuncusu **Tamer Oyguç**'un peşinde olan Galatasaray Kulübü, Tamer'in cevabını bekliyor. Ancak Tamer, henüz Efes Pilsen ve **Aydın Örs** ile görüşemediğini ve bu nedenle Galatasaray'a bir yanıt vermesinin mümkün olamayacağını söyledi.

Efes'te Howard sevinci

Derrick Alston ve **Vasili Karasev**'i ülkelerine gönderme kararı alan Efes Pilsen, Avrupa Süper Ligi çeyrek finalinde elendiği Asvel takımından **Bryan Howard**'ı renklerine bağlamak için girişimde bulundu.

Bayan basketbol

Avusturya Türkiye

Spor Servisi - Basketbol A Milli Bayan Takımımız, Avrupa Şampiyonası C Grubu elemelerinde bugün Avusturya'da Avusturya ile karşılaşacak. Maç TSİ 18.15'te başlayacak. Elemelerdeki diğer maçların programı da şöyle: 15.30 Romanya - Arnavutluk, 17.30 Açılış Seremonisi, 20.00 Gürcistan - Bulgaristan

UEFA'dan sevindirici haber

■ **Spor Servisi** - Son yıllarda büyük aşama yapıp Avrupa Şampiyonlar Ligi'ne 2 takımla katılabilme hakkını elde eden Türk futbolu, şimdi de kupa galipleri ve UEFA kupalarında ön eleme turu oynamadan direkt olarak 1. turda mücadele etme şansını yakaladı. UEFA'nın ülke puanlamaları sonrası yaptığı açıklamaya göre, Türkiye'yi Kupa Galipleri Kupası'nda temsil edecek Kocaelispor, 1. turdaki ilk maçını 18 eylülde, rövanşı ise 2 ekimde oynayacak. UEFA'ya katılacak lig üçüncüsü (henüz belli değil) ve lig dördüncüsü Trabzonspor da ön elemelere katılmadan 16-30 eylüldeki UEFA Kupası 1. turunda mücadele edecek.

Haftanın hakemleri

■ **Spor Servisi** - Türkiye Birinci Futbol Ligi'nde 34. haftanın maçlarını yönetecek hakemler belli oldu. Yapılan açıklamaya göre hafta sonunda oynanacak maçları yönetecek hakemler şöyle: Kocaeli - Samsunspor: Adnan Şeker, Bursaspor - Galatasaray: Yılmur Önen, İstanbulspor - Dardanelspor: Erdal Güleç, Trabzonspor - Gaziantepspor: Mehmet Çayan, Sarıyer - G.Birliği: Galip Bitigen, A.Gücü - Beşiktaş: İlhami Kaplan, Vanspor - Altay: Ayhan Yücebilgiç, Fenerbahçe - Denizli: Bülent Uzun, Antalyaspor -Zeytinburnu: Selçuk Şahin.

Fair Play ödülleri

■ **Spor Servisi** - Türkiye Milli Olimpiyat Komitesi Fair Play Konseyi'nin belirlediği 1996 Fair Play ödülleri, yarın düzenlenecek törenle sahiplerine verilecek. Olimpiyatevi'nde gerçekleştirilecek törende, 23 büyük ödül, 13 şeref diploması ve 3 kutlama mektubu verilecek.

Sualtı takımına ödenek yok

■ **ADANA (Cumhuriyet)** - Sualtı Rugby Bayan ve Erkek milli takımları, ödenek yokluğundan, İsveç'te 27 - 31 mayıs tarihleri arasında yapılacak Avrupa Birinciliği'ne gidemiyor. Sualtı Sporları, Cankurtarma, Sukayağı ve Paletli Yüzme Federasyonu Adana İl Temsilcisi Mehmet Ali Bozkır yaptığı açıklamada, milli takım antrenörü Mehmet Pekcan Işık ile 17 bayan ve erkek sporcunun Adanalı olduklarını ifade ederek "Olimpiyatlara aday olan ülkemizde böyle engeller çıkmamalı" dedi.

Loto 8 milyar devretti

■ **Spor Servisi** - Spor Toto'nun 38. hafta kesin değerlendirmelerinde, 13 artı 1 bilen 20 iştirakçinin 89 milyon 709 bin 840'ar lira ikramiye kazandığı bildirildi. Yapılan açıklamada, 13 bilen 8 kişinin 68 milyon 422 bin 760'ar lira, 12 bilen 667 kişinin ise 2 milyon 872 bin 319'ar lira ikramiye alacağı belirtildi. Spor-Loto'da ise 38. hafta kuponlarında yer alan maçlarda 7 ve 8 beraberlik çıkmadığından toplam 8 milyar 92 milyon 498 bin 887 lira gelecek haftaya devretti.

Boğaziçi Spor Şöleni

■ **Spor Servisi** - Boğaziçi Üniversitesi 17. Uluslararası Spor Şöleni, yarın İstanbul'da başlayacak. Türkiye'nin yanı sıra Kuzey Kıbrıs Türk Cumhuriyeti (KKTC), Almanya, Bulgaristan, İsviçre, Lübnan, Macaristan ve Hollanda'dan 11 üniversitenin katılacağı festivalde, Türkiye'yi Boğaziçi, Başkent, Bilgi, Galatasaray, Hacettepe, İstanbul, İstanbul Teknik, Koç, Marmara, Orta Doğu Teknik, Mimar Sinan, Yıldız Üniversitesi, Kara Harp Okulu ile Hava ve Deniz Kuvvetleri Akademileri temsil edecek.

Dünya Hentbol Şampiyonası

■ **Spor Servisi** - Dünya Erkekler Hentbol Şampiyonası, Japonya'nın Kumamoto kentinde devam ediyor. Şampiyonanın 4. gününde İsveç'in lider olduğu B ve İspanya'nın lider olduğu C gruplarında ikişer karşılaşma oynandı. Sonuçlar şöyle: B Grubu Güney Kore - Fransa: 27-26, İsveç - Norveç: 24-17, C Grubu Çek Cumhuriyeti - Brezilya: 24-10 ,İspanya - Mısır: 19-19.

TV'de Spor

STV 21.45 Inter - Schalke

NEYMİŞ

ABDÜLKADİR YÜCELMAN

Yazıklar Olsun!

Olimpiyatlara talip olan bir ülkenin daha yumurta kapıya gelmeden yapması gereken çok zorunlu ve hemen hemen her spor dalında ya Avrupa Şampiyonası ya Dünya Şampiyonası'nı organize etmek, kendisini *"organizasyon becerisi"* ile duyurmak, kendisine oy verecek ülkelerin sempatisini kazanmak gibi çok önemli bir tanıtım görevi de vardır. Ancak bütün bu organizasyonlar için geniş bütçe ve yetişmiş eleman gereklidir.

Gençlik ve Spordan Sorumlu Sayın Bakan **Bahattin Şeker** ile İstanbul Büyükşehir Belediyesi Başkanı Sayın **Recep Tayyip Erdoğan** ve yanında da birkaç kişi, 2000 Olimpiyatları'nı organize edecek olan Sydney'e bir gezi düzenlediler. Bu gezi, turizm amaçlı olmaktan çok İstanbul Olimpiyatları'nın hazırlığı için görgü ve bilgilerin arttırılması nedeniyle yapılıyor. Daveti yapanlar da sanırım Sydney Olimpiyat Komitesi ve Sydney Belediyesi. Sydney'deki hazırlıkları görecekler, Türkiye'ye döndükten sonra da *"Biz 2000'li yılların bilmem kaçıncısında bu işi yakalarsak, bu işten yüzümüzün akı ile acaba nasıl çıkarız"* diye düşünecekler, planlar programlar yapacaklar. Onlar görgü ve bilgilerini arttıradursunlar bu işin bir gerçek yanı var ki, o da federasyonlarımızın kollan sıvayıp bol bol şampiyonalar düzenlemesi. Ancak her iş sonunda federasyonların bütçesine dayanıyor. İşte bu noktada Maliye Bakanlığı'nın gözü kara politikası sonucu artan enflasyon ve Türk Lirası'nın giderek erimesi Gençlik ve Spor Genel Müdürlüğü ile ona bağlı federasyonların *"kendi yağları ile kavrulmaları"* gereğini ortaya koyuyor.

O halde ne yapmalı?

Yapılması gereken federasyonların idari ve mali yönden özerk hale getirilmesidir. Bakın futbolu özerk hale getirdik, fena da olmadı. Ancak havuz bazen karışırmış, hakemler federasyonunun kuluymuş, çifte standartlar futbolu kangrene çeviriyormuş, bunlar da artık vaka-i adiyeden oldu. Ama sonuçta futbol, bütçeye yük olmaktan çıktı. Aaaa evet amatörler üvey evlat oldu, ama o da sistemin değil, federasyonun hatası.

Evet bu kadar laftan sonra konuya girelim. Federasyonları bütçeye yük olmaktan çıkaracak bir yasa tasarısı Meclis'e geldi. Gençlik ve Spor Bakanı Bahattin Şeker'in istemi ile Meclis'te *"suponsorluk yasası"*nın taslağı imzaya açıldı.

Sağduyu sahibi hiçbir milletvekilinin buna karşı çıkması düşünülemezdi. Ama Refahlı **Fehim Adak** efendi ve onun başı çektiği bir grup milletvekili *"suponsorluk"* tasarısına karşı çıktılar. Hatta imza atanların imzalarını geri aldırdılar. Oysa Fehim Adak efendi en azından kendi partisinin üst kademesindeki Sayın Recep Tayyip Erdoğan'dan lütfedip biraz bilgi alsaydı kafasındaki bazı kara bulutları giderebilirdi. Ama Fehim Adak efendi o kara bulutlar arasında böyle bir araştırmayı düşünmedi bile.

Fehim Adak efendinin fikri ve zikri de önemli değil. Ama ya Meclis'teki spordan gelme milletvekillerine ne demeli. **Yusuf Namoğlu**, sporun içinden gelmiş bir milletvekili. **Yücel Seçkiner**, yıllarca Gençlik ve Spor Genel Müdürlüğü yapmış, federasyonların çalışma sistemlerini yakından bilen bir spor adamı. Ya **Fikret Ünlü** dostumuz. Beden Terbiyesi Genel Müdürlüğü yapan bu spor adamımızın da sesi çıkmıyor. İşte bu bizi çıldırtıyor. Neden ve niçine yanıt bulamıyoruz. Üzerlerine ölü toprağı mı serpilmiş bunların? Onların lobisi yok mu? Onların durumu anlattıklarında kendilerine inanacak arkadaşları yok mu? İnanılacak gibi değil. Tıs yok. Yazıklar olsun!

Fehim Adak efendi, yaşı ve konumu itibarıyla gençleri sevmemiş olabilir. Spora karşı olabilir. O olabilir de Seçkiner, Ünlü, Namoğlu ve spordan gelme, sporu bilen diğerleri nasıl olabilir! Yıllarca çalıştıkları ortamı hatta o sayede Meclis'e geldikleri sporu nasıl inkâr edebilir, nasıl sırt çevirebilir, onu anlamak olası değil. Yazıklar olsun!

Spor camiası sizlerin parlamentoya gelişinizden çok şeyler umdu, çok şeyler bekledi. Hatta hemen hemen tüm gazetelerin spor sayfaları *"sporcu milletvekilleri"* diye sizlerin boy boy fotoğraflarınızı basıp, uzun uzun spor geçmişlerinizi yayımlamadı mı? Şimdi sizler spor adına parmağınızı bile oynatmıyorsunuz. Yazıklar olsun!

Şimdilerde parlamento futbol takımı maçlara hazırlanıyormuş. TV'lerde izliyoruz. Organizasyonun başında da sevgili Yücel Seçkiner var. Sahada şov yapmayı bırakın, bu ülkenin gençliğine hizmet için bir imza lütfedin. Sporda bıraktığınız izlerin üzerinden başka izler geçmesin. Bunu hiç istemiyoruz.

Beşiktaş yönetimi, Sergen ve Alpay'a etiket koydu

'En fazla 150 milyar'

▶ Beşiktaş'ta Recep Yazıcı başkanlığındaki transfer komitesi, sezon sonu sözleşmeleri sona erecek olan Alpay ve Sergen'e 150 milyar lira teklif etti.

ASENA ÖZKAN

Beşiktaşlı yöneticiler sözleşmeleri sona eren iki star **Sergen** ve **Alpay**'a son tekliflerini ilettiler: **"150'şer milyar lira."**

Recep Yazıcı başkanlığındaki transfer komitesi trasferde hayli terleyeceğe benziyor. Sergen yaptığı açıklamalarda kulübün teklif ettiği 150 milyarı beğenmiyor. Alpay ise kararını vermiş. Kesinlikle yurtdışına gitmek istediğini ve kendisine anlayış gösterilmesi gerektiğini söylüyor. Sergen, Alpay gibi Beşiktaş'ı bırakmaktan yana değil. Fakat bu futbolcunun imza atması da o kadar kolay olmayacağa benziyor.

Bilgili: Avrupa'ya evet

Transferi gelen aslardan Alpay'ın Beşiktaş'tan ayrılmak istemesi Siyah-Beyazlı kulüpte değişik görüşlere neden olurken, söylentilere açıklık getiren Genel Sekreter **Serdar Bilgili, "Alpay'la görüştüm. Türkiye'de Beşiktaş'tan başka bir takımda oynamayacağını söyledi. Ama yurtdışına gitmek istiyor. Eğer istediğimiz bonservis ücretini getirirse Alpay'ın transferine izin verebiliriz"** dedi.

Alpay'ın kendisinden yardım istediğini de vurgulayan Bilgili, **"Bu arkadaşımız kafasına koymuş. Yurtdışına gidip Türkiye'nin adını duyurmak istiyor. Ve benden anlayış göstermem için yardım istedi. Bu nedenle ülke dışına transferde Alpay'a dur demeyiz"** diyerek sözlerini noktaladı.

Beşiktaş'ta transfer görüşmeleri Ankaragücü maçı öncesi performans düşüklüğüne neden olmaması için lig bitimine bırakıldı. Dün toplanan Siyah-Beyazlı yöneticiler, transfer döneminde Beşiktaş'ın menfaatleri doğrultusunda karar alacaklarını vurguladılar.

Feyyaz ve Metin'e jübile

Bu arada futbol yaşamlarını noktalayan **Feyyaz** ve **B.Metin** önceki gün kulübe başvuru yaparak birlikte jübile yapmak istediklerini yöneticilere bildirdiler. Yöneticilerle yapılan görüşmeler sonrasında Feyyaz basın mensuplarına yaptığı açıklamada jübile maçını Galatasaray veya Trabzonspor'la oynayacaklarını kaydetti.

Diğer yandan Beşiktaş dün akşam gurbetçi futbolcularla yaptığı antrenman maçında renklerine katmak istediği oyuncuların bir kısmını belirledi. Teknik direktör **Rasim Kara**, yönetim kuruluna bir rapor vererek, transfer edilmesini istediği gurbetçi futbolcuların isimlerini bildirecek.

A.Gücü maçı hazırlıklarını sürdüren Beşiktaş, Almanya'nın 1. ve 2. lig takımlarında oynayan gurbetçi futbolculardan oluşan Türk Karması'nı özel maçta 7-2 yendi. Bu maçta **Sinan** ve **Yankov** sakatlık geçirdi.

Sergen'in teklife ne diyeceği merak konusu.

Avrupa Halter Şampiyonası

Mutlu ve Artuç madalya için

▶ Hırvatistan'ın Rijeka kentinde başlayacak Avrupa Şampiyonası'nda 54 kiloda Halil Mutlu ve 59 kiloda Sedat Artuç podyuma çıkacak.

RİJEKA (Cumhuriyet) - 76. Avrupa Büyükler Halter Şampiyonası bugün Hırvatistan'ın Rijeka kentinde başlıyor. Ünlü Mladosti Sport Salonu'ndaki şampiyonanın ilk gününde milli takımımız 54 kiloda **Halil Mutlu,** 59 kiloda **Sedat Artuç** ile madalya arayacak. Avrupa, dünya ve olimpiyat şampiyonluğu bulunan Halil Mutlu, Hırvatistan'da da favori gösteriliyor. Federasyon başkanı **Kenan Nuhut,** Avrupa Şampiyonası'nda en az 4 madalya beklediklerini belirtip, **"Halil gibi** Hafız **gibi her an patlama yapabilecek isimlere sahibiz. Bu şampiyonadan çok umutluyum. Sporcu arkadaşlara güveniyorum"** dedi.

Mutlu madalya adayı.

Turnuvanın programı

22 mayıs: 64 kilo **Mücahit Ağıcı - Hafız Süleymanoğlu,** 70 kilo **Ergun Batmaz - Murat Kalkanlı.** 23 mayıs: 76 kilo **Mehmet Yılmaz,** 83 kilo **Dursun Sevinç.** 24 mayıs: 91 **Sunay Bulut.** 25 mayıs: Artı 108 kilo **Erdinç Aslan.**

Almanya'daki maçın rövanşında İnter'le Schalke 04 karşı karşıya

Kupa 3 sahibini buluyor

▶ UEFA Kupası finalinin ikinci maçında İnter ve Schalke, ünlü San Siro Stadı'nda karşı karşıya geliyor. Final 21.30'da başlayacak.

Spor Servisi - Avrupa'da Kupa 2'den sonra Kupa 3 de sahibini buluyor. İtalya'nın İnternazionale ekibi ile Almanya'nın Schalke 04 ekipleri arasında Milano'nun San Siro Stadı'nda oynanacak maç sonrası iki takımdan biri UEFA Kupası'nı müzesine taşıyacak. 15 gün önce Almanya'da oynanan ilk maçı 1-0 kazanan Schalke 04, Çizme'deki rövanşa bu avantajla çıkacak. İnter ise kendi saha ve seyircisi önünde Alman ekibini 2 farklı yenmek için mücadele verecek. Maçın 1-0 İnter lehine sonuçlanması halinde, altın gol uygulamasına gidilecek. Eğer uzatmalarda gol olmazsa şampiyonu penaltılar belirleyecek. Türkiye'nin de aralarında yer aldığı 17 Avrupa ülkesinde naklen yayımlanacak maç TSİ 21.30'da başlayacak.

Finalin ilk maçını 1-0 Schalke kazanmıştı.

Transfer

Ronaldo Inter'de

Spor Servisi - İtalya'nın ünlü gazetesi Corriere Dello Sport'un haberine göre Barcelonalı **Ronaldo**, 70 milyon dolar (10 trilyon) karşılığında İnter'le anlaştı. UEFA Kupası finali nedeniyle gizli tutulan bu transferin önümüzdeki hafta çözümlenmesi bekleniyor.

Trabzonspor transferi hızlandırdı

ÖMER GÜNER

Trabzonspor, gelecek sezona güçlü bir kadroyla girecek. Başkan **Mehmet Ali Yılmaz,** takımın yükünü taşıyan hiçbir futbolcuyu satmazken dış transfere ağırlık veriyor. Çek **Rada**'dan sonra Trabzonspor, yine Çek futbolcu **Patrick Berger** ile Bayer München'in İtalyan futbolcusu **Rizzitelli,** Almanya'da oynayan Zaireli **Dinzey,** Hollanda'da müthiş Türk diye anılan **Ayhan,** Çek takımından yıldız futbolcu **Poborsky** ile görüşüyor.

Öte yandan Trabzonspor, Gaziantepsporlu savunma oyuncusu **M. Ali**'yi Başkan **Celal Doğan**'dan istedi.

Halter

Yılmaz'dan tek altın

RİJEKA (Cumhuriyet) - 76. Avrupa Büyükler Halter Şampiyonası'nda **Halil Mutlu, Hafız Süleymanoğlu** ve **Ergun Batmaz**'dan sonra 76 kiloda **Mehmet Yılmaz** da koparmada 160 kilo ile altın madalyanın sahibi oldu.

Mehmet Yılmaz, ilk hakkında 155 kiloyu, ikinci hakkında ise 160 kiloyu kaldırdı. Ancak ikinci hakkındaki kaldırışından sonra bir süre sakatlık geçiren Mehmet Yılmaz, 162.5 kiloyu denediği üçüncü hakkında sakatlığı nüksedince başarılı olamadı. Buna karşın Mehmet Yılmaz yarışma tartısında rakiplerinden daha hafif geldiği için koparmada Avrupa Şampiyonluğu'nu kazandı. Silkmede, sakat olarak podyuma çıkan Mehmet Yılmaz, milli takıma puan kazandırmak amacıyla ilk hakkında 50 kilo kaldırdıktan sonra, ikinci hakkını kullanmadı ve şampiyonayı toplam 210 kiloyla tamamladı.

83 kiloda **Dursun Sevinç** ise silkme ve toplamda gümüş madalya kazandı. Sevinç, koparmada 167.5 kilo ile dördüncü, silkmede 205, toplamda ise 372.5 kilo ile ikinci oldu.

Eroğlu, Rus Monev'le karşılaşacak.

Güreşte Şeref Eroğlu ve Hakkı Başar finale yükseldi

Altın umudumuz

KUOVOLA (Cumhuriyet) - 44. Avrupa Büyükler Grekoromen Güreş Şampiyonası'nda, 63 kiloda **Şeref Eroğlu** ve 97 kiloda **Hakkı Başar** finale kaldı.

Finlandiya'nın Kuovola kentinde süren şampiyonanın 2. gün sabah seansında mindere çıkan 63 kiloda Avrupa Şampiyonu Şeref Eroğlu, grup birinciliği için karşılaştığı İsrailli rakibi **Mihail Belin**'i 6-1 sayıyla yenerek finale yükseldi. Eroğlu bu akşam seansında altın madalya için Rus rakibi **Nikolai Monev**'le mücadele edecek. 97 kiloda dünya şampiyonu ve olimpiyat 2.'si Hakkı Başar ise grup birinciliği karşılaşmasında, Gürcü rakibi **Gogidze**'yi 3-1 sayıyla yenerek finale çıktı. Hakkı Başar, bu akşam seansında şampiyonluk için Beyaz Rus rakibi **Anatoly Federenko**'yla karşılaşacak.

Şampiyonada ikinci 4 sıkletteki karşılaşmalar dün başladı. İlk turda, 58 kiloda **Ergüder Bekişdamat,** İtalyan rakibini 13-1 teknik üstünlükle,ikinci turda da Finli rakibini 5-5 sayıyla yenerek üçüncü tura çıktı. 69 kiloda **Mecnun Güler,** İsrailli ve Finli rakiplerini yenerek üçüncü tura yükseldi.

85 kiloda dünya ve olimpiyat şampiyonu **Hamza Yerlikaya** , ilk turda Polonyalı rakibini 4-0 , ikinci turda da Ukraynalı güreşçi10-0 yenerek üçüncü tura yükseldi.

125 kiloda **Şaban Donat** ise Ukraynalı rakibine 1-0 sayıyla yenilerek klasman grubuna düştü. Donat, klasman grubundaki ilk müsabakasında Yunanlı rakibini 3-0 yenerek bronz madalya şansını sürdürdü.

'Futbolumuz 3 maymunu oynuyor'

Kemal ZORLU: Federasyon görmüyor, duymuyor ve konuşmuyor

ABDÜLKADİR YÜCELMAN

Futbol Federasyonu Başkanlığı'nı artık düşünmeyen ve genel kurulda da bunun sözünün bile edilmesini istemeyen **Kemal Zorlu** ile sohbetimizi yine sürdürüyoruz ve MHK'yı tartışıyoruz. Öyle ya; bir sezonu geride bırakırken Avrupa kupalarında Türkiye'yi kimlerin temsil edeceğini, hatta kimlerin ikinci lige düşeceklerini belirleyen, sadece birinci lig değil, ikinci ve üçüncü ligdeki hakem hatalarının da günah ve vebalini üstlenen MHK'yi elbette uzun uzun konuşmak gerekir.

Sayın Kemal Zorlu'nun MHK'si ile Sayın **Erzik**'in MHK'si arasında nasıl bir farklılık vardı acaba? MHK'nin her türlü şaibeden uzak tutulması, o nedenle de üyelerinin ve başkanın çok titiz seçilmesi gerekirken acaba başkan Şenes Erzik bu titizliği göstermiş miydi? Kemal Zorlu'nun görüşleri aynen şöyle:

MHK federasyonun memuru

"Sayın Erzik'in hiçbir rakibi yokken, yani herhangi en ufak bir oy sıkıntısı bile olmadığı zaman yaptığı MHK listesi bile çok yanlış. Çünkü bu MHK, hakem tayinlerinde inanılmaz hatalar yaptı. Listelerde inanılmaz yanlışlar yaptı. Hakem raporlarında inanılmaz hatalar ve yanlışlar oldu. Takımlara verilen cezalarda, statlara verilen cezalarda, futbolculara verilen cezalarda inanılmaz çifte standart var. Ama bütün bunların böyle olacağını söyledim. Şimdi bakın benim MHK listeme; Halil Atalık, Tüluğ Gürkan, Necmi Temizel, Taner Yalçındağ, Yüksel Okçuoğlu, İsmail Hendek, Nihat Güner, Nihat Özbirgül, Mustafa Çakar. **Şenes Bey'in listesini söyleyeyim:** Doğan Babacan, Sadık Deda, Hasan Ceylan, Hamdi Kutval. **Bu dörtlü hatta** İlyas Ayan, **feredasyonun maaşlı memuru.** Bedri Dölkeleş, Ahen Tüzün, Abdülkadir Aytek, Abdurrahman Arıcı. **Bu iki listeyi herkes karşılaştırsın, futbolun içinde olanlar yorumunu kendileri yapsın. Bakın bu haftanın maçlarına, isim vermiyorum, çünkü polemik olsun istemiyorum, ama 4 maçın hakemi yanlıştır. Bu yanlışlar her hafta oluyor. Ve arkası da bitmiyor.**

Hakem hatalarının arkası gelecek gibi değil. Lig bitiyor, hakemlerin bıraktığı hataların tortusu yine futbolumuza geri dönüyor. Eğer Zorlu'nun tespitleri 9 maçta 4 hata ise, vay futbolumuzun haline. Bir mesele de şu aslında. Biz sadece birinci ligi görüyoruz. Futboldan sıyrılmaya çalışsa da Sayın Zorlu'nun kulağına mutlaka bazı tiyolar geliyordur diye düşünüyorum ve düşündüğüm de doğru çıkıyor."

Futbolda facia yaşanıyor

"Evet" diyor Sayın Zorlu ve **"İkinci ve üçüncü ligde neler oluyor neler!.. Ama medyanın, yani İstanbul basınının gözünden kaçıyor bunlar. Ama yerel TV'lerdeki görüntüleri bir görseniz. Futbolda facia yaşanıyor. Futbolumuz hiçbir dönemde bu kadar yozlaşmamıştır. İnanılmaz ölçüde dengeler bozulmuş. Bakın konu açılmışken çirkin tezahürata değineyim. Bugünkü çirkin tezahüratın tek sorumlusu federasyondur. İdarecilerin birbiri için atıp tutmalarının tek sorumlusu federasyondur. Ben üç yıl önce Futbol Federasyonu'nun hükmi şahsiyetinin zedelenmemesi için aday oluyorum demiştim. O gün gülüyorlardı bu lafıma, bugün o lafımın ne kadar doğru olduğu anlaşılmıştır sanırım"** diye devam ediyor.

Futbol Federasyonu'nun şahsiyetini korumak size mi kaldı diyecektim ki, deme fırsat kalmadı, **"Evet onun için aday oldum. Çünkü Futbol Federasyonu'nu yöneten kişinin Türkiye'de müthiş bir saygınlığı olmalıdır. Bugün maalesef Türkiye'de federasyona saygı kalmamıştır"** deyiverdi.

Ne soran var, ne soruşturan

"Tabii saygı mı sadece biten, inanç var mı acaba?" "O da yok" dedi Zorlu. **"O da kalmadı. Bugün** Ali Şen'e **yapılan hareketlere de karşıyım. Siz federasyon olarak, çirkin tezahüratta bile bir tarafa yeşil, bir tarafa kırmızı ışık yakarsanız, size olan inancı da yıkarsınız. Federasyon olarak, çirkin tezahürat mı yapılıyor, bir sonraki maçı icap ediyorsa, seyircisiz oynatacaksın. Futbol sahaları insanların birbirlerini öldürme, birbirlerine küfür etme yeri değil ki.. Fanatiklik elbette olacak. Ama vurdulu kırdılı, küfürlü fanatikliğe asla izin verilmemelidir. Adam çıkıyor** 'Ben şike yaptım' **diyor ya da top toplayan çocuğa kadar herkes** 'Bu maçta pis kokular var' **diyor, maçla ilgili soruşturma bile açılmıyor. Bakın,** Vahap Beyaz **için neler söylendi.. Federasyon uykuda, Diyarbakırspor Kulübü Başkanı çıktı, söylemediği laf kalmadı, federasyon yine sessiz. Ya bu söyleyenler yalancı ya da bunları duymazlıktan gelen federasyon müthiş hazımlı. İkisinden biri."**

'Bugün futbolumuzda facia yaşanıyor. Statlara, kulüplere, yöneticilere ve futbolculara verilen cezalarda çifte standart var.'

'Federasyon üç maymunu oynuyor'

Bakıyorum, konuşma gittikçe ısınıyor, **"Federasyon hak aramaya da karşı. Tahkim kendi kendisine, yani resen herhangi bir konuda dava açamıyor, federasyonu bekliyor. Ondan ses çıkmayınca da bu kez insanlar, mahkemeye gitmeyi düşünüyor. Oraya da gidemiyor, şaşırmış ve ortada kalmış durumda. Bakın, burada federasyonun yapacağı bir şey var. Önce soruşturmayı kendi açacak, sonuca göre cezayı verecek ya da verdirecek. Yani yalancıyı teşhir edeceksin ki, bir daha yalan söylemesin. Şike yapanı teşhir edeceksin ki, futbol camiası kimin ne yaptığını bilsin. Ama federasyon, ne konuşuyor, ne görüyor ne de duyuyor. Üç maymunu oynuyor sanki."**

Diyarbakırspor Başkanı feryat etti dediniz, sahi ne oldu sonra? Size bu konularda bazı bilgiler gelmiştir.

"Bu federasyon Diyarbakırspor'a karşı, bunu bilmeyen yok. Bunu açık açık söyleyenler de var. Ama federasyonun yapması gereken sadece ceza vermek de değil. Acaba Diyarbakırspor Başkanı neden isyan etti. Onu bu isyana götüren sebepler araştırıldı mı? Diyarbakırspor'un sorunları nedir, öğrenildi mi? Artık bu tahtanın çivisi çıkmıştır."

Hem konuşuyoruz, hem de düşünüyorum. Zorlu, Şenes Erzik ile 4.5 yıl aynı federasyonda çalıştı, onun sağ koluydu, ayrılınca **Abdullah Kiğılı** geldi. O da 3.5 yıl çalıştı, şimdi o da istifa etti. Peki ama Erzik geçimsiz miydi, çevresinin etkisi altında mı kalıyordu ya da bazı şeyleri görmezlikten mi geliyordu. Ya da daha safça söyleyeyim, görmüyor muydu? Bunu açık açık Zorlu'ya sordum. **"Beni de, Abdullah'ı da kamuoyu çok iyi tanır. Neden acaba ben de, Abdullah da Erzik'i bıraktık. Bunun da yorumunu spor kamuoyuna bırakıyorum."**

Zorlu'nun neden istifa ettiğini, neden adaylığını koymadığını artık öğrenmiştik, ama Abdullah Kiğılı için tam bir bilgimiz yoktu. Gerçi bir şeyler söylenmişti ama, Kemal Zorlu belki nedenini bilirdi. Onu da öğrendik sonunda. **"Şenes Bey'in Abdullah'ın istifasına neden olan nakden yayından haberi vardı. Her şeyi biliyordu. A'dan Z'ye her şeyden haberi vardı. Ama** 'Haberim yoktu, bir soruşturayım' **deyip sıyrılmak istedi. Abdullah'ı ortada bıraktı. Ama Şenes buydu işte. Onunla 4.5 yıl çalıştım. Bakın arşivlerinize, bizim zamanımızda, Sakarya'da sahaya çakı, Aydın'da pet şişe, Ali Sami Yen'de bozuk para atıldı diye biz sahaları kapatmıştık. Bugün verilen beyanatların onda birini söyleyenleri biz tribünlere sokmadık."**

Yani giderek ödün veren bir hale mi geldi federasyon?

"Evet tamamen. Ali Şen konuştu diye tribüne alınmıyor, bir başka ceza alan sahanın içinde. Böyle çifte standart olur mu? İşin keyfiliği de bir başka yönü. Adana'daki maça gözlemci gönderecekseniz, Konya'dan gönder, Mersin'den ya da Maraş'tan gönder. Yok olmaz. İstanbul'dan göndereceksin, onca para. Yazık günah. Kimin parası bu. Şenes Bey'in değil herhalde, ama harcamaya gelince yağma Hasan'ın böreği."

Acaba Zorlu'nun söylediği suçlamalar sadece yağma Hasan'lık mı, yoksa başka şey var mıydı altında diye düşünürken, o devamı etti. **"Bunların hepsi maksatlı. Çünkü o adamlar seçimde kendisine oy veren takımdan. Onlara hoş görünmek, onlara bazı tavizler vermek gibi Şenes Bey'in taktikleri icabı kurulan düzenin icabı."** Konuşuyoruz, daha yazıya dökülmemiş çok şey konuşuyoruz, **"İşler daha da kötüye gittiğine göre neden adaylıktan vazgeçiyorsunuz. Bu kaçmak değil mi?** "Yoooo" diyor Zorlu. **"Asla kaçmadım. Ben doğruları söyledim. Ben federasyonda en etkili ve en yetkili adamken bir saatin içinde istifa ettim. Ama bugün kaçmadım. Ben doğrularımı ispatladım. Bunu yaparken spor adamlığı görevimi de yerine getirdim."**

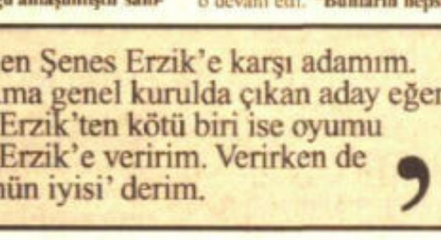

'Ben Şenes Erzik'e karşı adamım. Ama genel kurulda çıkan aday eğer Şenes Erzik'ten kötü biri ise oyumu Şenes Erzik'e veririm. Verirken de 'Kötünün iyisi' derim.'

Oyumu Şenes Bey'e veririm

Konuşmanın sonuna sakladığım bir soru ile konuyu noktalamak istedim. İlk seçimde elbette genel kurula gideceksiniz. Oyunuzu kime vereceksiniz?

"Ben açık bir insanım. Ben Şenes Erzik'e karşı adamım. Ama çıkan aday eğer Şenes Erzik'ten kötü biri ise oyumu Şenes Erzik'e veririm. Verirken de 'Kötünün iyisi' **derim. Ancak şunu söyleyeyim, bugün kulüpler, yöneticiler isyan ediyor, Şenes Bey'i eleştiriyorlar. Neden? İşte bu soruyu Şenes Bey kendisine bir değil bin defa sormalıdır."**

Sarı - Kırmızılılar, Bursaspor maçı sonrası kupa ve madalya alacak

G.Saray'da kupa günü

Spor Servisi - 1996-1997 futbol sezonunun şampiyonu Galatasaray, bugün ligdeki son maçına çıkıyor. Şampiyon Galatasaray, Bursaspor'la Bursa Atatürk Stadı'nda karşı karşıya gelecek. Maçın başlama saati ise 19.00. CINE 5'ten naklen yayımlanacak karşılaşmayı **Yılnur Önen, Cengiz Akyüz, Burhan Mermer** ve **Ali Uluyol** hakem dörtlüsü yönetecek.

Bursaspor'la karşılaşacak Sarı-Kırmızılı ekip bu maçtan sonra şampiyonluk kupasını da alacak. Ayrıca Galatasaraylı futbolculara birer adet şampiyonluk madalyası takılacak.

- Bursa Atatürk Stadı'nda Bursaspor'la ligin son maçına çıkacak Sarı - Kırmızılılar, şampiyonluk kupasını ve madalyalarını alacaklar.
- Şampiyonlar Ligi'ni göz önünde bulundurarak transfere ağırlık veren Galatasaray, Ümit Milli Takımda yıldızı parlayan oyuncuları alacak.

Dış transfer

Galatasaray'da dış transfer Bursaspor maçı sonrası başlıyor. Bu sezon sakat ve cezalı oyuncular nedeniyle gerek ligde ve gerekse kupada sıkıntı yaşayan Sarı-Kırmızılı ekip, Şampiyonlar Ligi'ni de göz önünde bulundurarak transfere ağırlık verecek. Sözleşmesi sona eren yıldızların 400-500 milyarlık maliyetleri karşısında ümit milli takımın aslarına yönelen Galatasaray, Gençlerbirliği'nden **Ümit Azat**, Ankaragücü'nden **Hasan Şaş, Ramazan**, Gaziantepspor'dan **Hasan** ve **Mehmet Ali** için harekete geçti.

Terim: Tolunay'ı alın

Teknik Direktör **Fatih Terim**'in, ümit milli takımda oynayan yıldızların yanı sıra Trabzonsporlu **Tolunay** için de yönetime bir kez daha başvurduğu öğrenildi.

Kocaeli şaşırttı

Kocaeli: 2
Samsun: 5

STAT: *İsmetpaşa*
HAKEMLER: *Adnan Şeker (6), Hüseyin Darıcı (6), Adnan Çağlar (6)*
KOCAELİ: *Stingaciu (5)(dk. 46 Alper 6), Mirkoviç (5)(dk. 78 Soner 5), Toprak (5), Osman (5), Emre (4), Tayfur (5), Evren (5)(dk. 46 Orhan 5), Faruk (4), Erhan (5), Dobrowski (5), Nuri (5)*
SAMSUN: *Allum (6), İmdat (6), Faruk (6), Sinan (7)(dk. 71 Levent 6), Ercan (7), Ali (6), Vural (6), Celil (6)(dk. 89 Sabri ?), N'gonge (6), Cenk (7), Timofte (6)*
GOLLER: *Dk. 1 ve 67 (pen) Dobrowski, dk. 3 Timofte (pen), dk. 21 , 49 ve 89 Cenk, dk. 32 Sinan*
KARMIZI KART: *Dk. 15 Osman (Kocaeli)*

KOCAELİ (Cumhuriyet) - Türkiye 1. Futbol Ligi'nin son haftasında Kocaelispor, sahasında Samsunspor'a 5-2 yenildi.

Fair Play ödülleri sahiplerini buldu

Sporda en büyük ödül olan Fair Play ödülleri sahiplerine dağıtıldı. Türkiye Milli Olimpiyat Komitesi (TMOK) Fair Play Konseyi'nin önceki akşam Olimpiyatevi'nde düzenlediği törenle 23 büyük ödül, 13 şeref diploması, 3 kutlama mektubu sahiplerine verildi. TMOK Başkanı Sinan Erdem ile Fair Play Konseyi Başkanı Erdoğan Arıpınar yaptığı konuşmada, Fair Play'in kendisinden önce ülkesini düşünmek olduğuna değinerek, "Önümüzdeki yıl çok daha geniş kapsamlı Fair Play yapmayı düşünüyoruz" dedi. 39 kişi ve kurumun ödüllendirildiği 1996 Türkiye Fair Play ödüllerinin en anlamlısını Davranış dalında; Doğan Kırbaç (kayak öğretmeni), Aykut Kocaman (İstanbulsporlu futbolcu) ve Kocaeli Saraybahçe Spor Kulübü Yönetim Kurulu alırken ayrıca Kariyer dalında ve Tanıtım dalında büyük ödül, şeref diploması ve kutlama mektubu alanlar bir araya geldiler. (Fotoğraflar: KEREM KAÇARLAR)

Günün İçinden

■ **A Milli Bayan** Basketbol Takımımız, Avusturya'nın Wels kentinde devam eden Avrupa Şampiyonası Eleme Grubu'ndaki 3. maçında Bulgaristan'a 73-59 yenildi. Milli takım, bugün TSİ 17.00'de Romanya ile karşılaşacak.

■ **Akdeniz Oyunları'na** hazırlanan Basketbol Ümit Milli Takımı, Yunanistan ümitleri le yaptığı hazırlık maçını 66-63 kazandı. Ümit milliler bugün Yunanistan ile bir kez daha karşılaşacak. Maç saat 12.00'de Boğaziçi Üniversitesi Spor Salonu'nda başlayacak.

■ **Uluslararası** İstanbul Sutopu Turnuvası'nın (İSPOLO) ikinci gününde Türkiye, Slovenya ile 6-6 berabere kaldı. Diğer onuçlar şöyle: Slovakya-İsveç:16-6, Kazakistan-Romanya: 4-9.

■ **Basketbolda Doğan** Hakyemez, dün sözleşmeye imza atarak Galatasaray'ın menajeri oldu. Öte yandan, G.Saraylı yöneticiler Alba Berlin'li basketbolcu Teoman Öztürk'le de anlaşma sağladıklarını açıkladılar.

■ **Türkiye 2.** Futbol Ligi'ne yükselme maçında Orduspor, Kilis Belediyespor'u 3-1 yendi. Elazığ Belediye ile Kumluca Belediyearasındaki 3. lige yükselme maçı ise çıkan olaylar nedeniyle yarıda kaldı. Kumluca Belediyesporlu Bayram gözaltına alındı.

■ **Silahlı Kuvvetler** Yüzme Atlama Şampiyonası dün sona erdi. Tuzla Deniz Harp Okulu içindeki kapalı havuzda yapılan şampiyonada 12 783 puan toplayan Deniz Kuvvetleri sporcuları birinci oldu. İkinciliği 12 017 puanla Kara kuvvetleri, üçüncülüğü de 6 255 puanla Hava Kuvvetleri sporcuları elde etti.

■ **Dün koşulan** at yarışlarında altılı ganyan, 3-7-2-2-12-9 kombinesini bilenler 104 milyon 228 bin 550'şer lira kazandılar.

BİNİCİLİK/ ZERRİN BİLİMER

Manejler Dolu

Türkiye Şampiyonası geçen 19 Mayıs 1997 tarihinde sona erdi. Üç bölüm yapılan bu müsabakalarda; bayanlarda **İrge Büke**, 1 ve 3. olurken, **Neylan Etiman** 2. oldu. Yetişkinlerde ise, ilk 3 derece şöyle sıralandı: **1. Yzb. Sinan, 2. Mert Alıcıoğlu** ve **3. Mustafa Koç** oldu. Usta binicilerde Türkiye Şampiyonu **Ata Zorlu** oldu (Experiwant ile), **2. Ülkan Delikan, 3. Hulki Karagülle** olurken **Sencer Can,** Arpad ile 4., **Tuncer Can** 5.sırayı aldı.

Bu hafta sonu TRT Kupası'nın yapılacağı Harapınar Tesislerine İstanbul ve diğer bölgelerden bazı biniciler katılacak. TRT 3'ün naklen vereceği düşünülen bu müsabakalar genelde eğlence ve konserlerle birleştiği için çok canlı bir havada geçmekte.

22 mayıs perşembe günü İstanbul Maslak tesislerinde yapılan federasyon toplantısında da Akdeniz Oyunları'na gidecek olan ekip belirlendi. Ekipte, Ata Zorlu, Ülkan Delikan, Sencer Can, Hulki Karagülle ve **Tunç Çapa** bulunmakta. İtalya'nın Bari şehrinde yapılacak olan bu müsabakalara Güneş Say, teknik komite başkanı Em. Alb. **Cemalettin Zorlu** ve ekip şefi olarak da **Aldo Baldini** katılacak.

Önümüzdeki günlerde de koşulacak olan müsabakalar ve Atatürk Kupası'nda da bayanlar ve jünyörler belirlenecek.

Oldukça yoğun girdiğimiz yaz sezonu için daha farklı gelişmeleri size bir dahaki yazımda aktaracağım. Binicilik için bu yıl neler yapılacağını da sizlere müjdeleyeceğim.

Ali Şen'in ikna ettiği Vefa Küçük görevine geri döndü

Rıdvan F.Bahçe'ye veda etti

HİLMİ TÜRKAY

F.Bahçe'de **Vefa Küçük 'U'** dönüşü yaptı. Bir gün önce **Rıdvan Dilmen**'in istifasından hemen sonra basın yoluyla görevinden istifa ettiğini açıklayan Küçük, Başkan **Ali Şen**'in kendisini ikna etmesinden sonra yeniden görevlerinin başına döndü. Şen, Vefa Küçük'e aralarında hiçbir şey olmamış gibi övgüler yağdırarak **"Ben başkanı tayin edemem, ama benden sonraki başkan Vefa Küçük olmalı"** dedi. Şen'in düzenlediği basın toplantısında yönetim kurulu da hazır bulundu. Rıdvan'ı istifasından dolayı ağır bir dille eleştiren F.Bahçe Kulübü Başkanı, **"Salı günü akşamı beraberdik. Bizden yeni bir çalıştırıcı istedi. Bütün şartları konuştuk ve durumu yönetime sunduk. Her şey iyi gidiyordu. İstifa haberini 30 yıllık gazeteci bir dostumdan öğrendim. Sonra Vefa ile benim yanıma geldiler. Suratına karşı terbiyesizlik yaptığını söyledim. Randevulu istifa olmaz. Kendisine güle güle dedim"** dedi. Bu arada transfer komitesi başkanlığına bir günlük istifasından sonra yeniden dönen Vefa Küçük ise transfer konusunda acele etmeye gerek olmadığını ifade ederek şunları söyledi: **"Beckenbauer'den Mehmet Scholl'u istedim. Ancak futbolcunun 2000 yılına kadar sözleşmesi varmış. Transfer konusunda endişe ve acelimiz yok. Rıdvan'ın bize verdiği rapor önemli. Kendisinin bize karşı yaptığı saygısızlık ve terbiyesizlik, raporunu gündeme almamamızı gerektirmez."**

F. Bahçe'de artık Rıdvan ve Veselinoviç dönemi kapandı.

Veselinoviç'le toplantı

İstifa etmesine karşın Denizli maçında da görev alacağını söyleyen, ancak Başkan Şen'in **'Randevulu istifa olmaz'** şeklinde açıklaması üzerine bu düşüncesinden de vazgeçen Rıdvan, dün Dereağzı tesislerine gelerek eşyalarını topladı ve daha sonra da futbolculara Denizlispor maçı için başarı dileğinde bulundu. Ali Şen ise **Veselinoviç** ve futbolcularla yaklaşık yarım saat süren bir toplantı yaptı.

Uluslararası Akropolis Boks Turnuvası

Süleymanoğlu ve Sam yarı finalde

ATİNA (Cumhuriyet) - Yunanistan'ın başkenti Atina'da süren Uluslararası Akropolis Boks Turnuvası'nın üçüncü gününde ringe çıkan boksörlerimizden 63.5 kiloda **Nurhan Süleymanoğlu** ile artı 91 kiloda **Sinan Şamil Sam** rakiplerini yenerek yarı finale yükseldi.

63.5 kiloda Nurhan Süleymanoğlu, Moldavyalı **İvan Goda**'yı 9-5, artı 91 kiloda Sinan Şamil Sam ise Belarus **Sergei Diahoviç**'i 4-3 yenerek finale çıktılar.

57 kiloda **Serdar Yağlı** ve 81 kiloda **Yusuf Öztürk** ise Alman rakiplerine yenilerek elendiler. Bayanlarda ringe çıkan 57 kilo boksörümüz **Hürü Kale,** Macar **Suzana Zunka**'yı 15-8 yendi.

İstanbul'da spor şöleni

Spor Servisi - Boğaziçi Üniversitesi 17. Uluslararası Spor Festivali'ne dün yapılan müsabakalarla devam edildi. Sonuçlar şöyle: **Futbol:** Elte-Bilgi Üni: 0-1, G.Saray Üni.-Aachen: 1-0, Elte-Boğaziçi Üni.: 1-4, **Masatenisi:** Boğaziçi Üni.1-İTÜ: 0-3, Bosna-AFA: 3-0, Boğaziçi Üni.2-Cologne: 0-3, **Tenis:** Boğaziçi Üni.-G.Saray Üni.: 2-0, Hogeschool-Elte: 2-0, Bosna-Koç Üni.: 2-0, **Voleybol:** G.Saray Üni.-St.Gallen: 0-2, Notre Dame 1-AFA: 2-0, Notre Dame 2-München: 3-0, G.Saray Üni.-İTÜ: 0-2, **Hentbol:** Boğaziçi Üni.1-AFA: 21-28, Boğaziçi Üni.2-Marmara Üni.: 23-31, **Badminton:** Boğaziçi Üni.2-Koç Üni.: 4-1, Marmara Üni.-Elte: 5-0, Boğaziçi 3-Trier: 5-0, Marmara .-Boğaziçi 1: 5-0.

GÜNÜN PROGRAMI

FUTBOL: 1. Lig:19.00 Bursa-Galatasaray (Atatürk)
2. LİG / 1. Klasman Grubu: 16.00 G.Osmanpaşa-Edirne (G.Osmanpaşa), **16.00** Sakarya-Nişantaşı (Atatürk), **16.00** Kartal-Beylerbeyi (Kartal), **16.00** Bakırköy-A.Hisarı Id.Y. (Şenlikköy). **2. Klasman Grubu: 16.00** Balıkesir-Göztepe (Atatürk), **16.00** Muğla-Y.Salihli (Muğla), **16.00** Aydın-Buca (Adnan Menderes), **16.00** Y.Turgutlu-Soma Linyit (Turgutlu). **3. Klasman Grubu: 16.00** Y.Afyon-Kemer , **16.00** Konya-Eskişehir (Atatürk), **16.00** Alanya-İnegöl , **16.00** A.Demir-Düzce (5 Ocak). **4. Klasman Grubu: 16.00** Şeker-A.Hopa (Cebeci Inönü), **16.00** Çorum-Ark.Demir (Çorum), **16.00** Ünye-PTT (Ünye). **5. Klasman Grubu: 16.00** Siirt K.H.-Şanlıurfa, **16.00** İskenderun-Elazığ ,**16.00** Adıyaman-Bingöl , **16.00** Hatay-Malatya (Atatürk).
BAYANLAR FUTBOL: 15.30 Dinarsu - Sitesipor (Bayrampaşa Stadı)
KİCK-BOKS: 11.00 İl Birinciliği (Tozkoparan).
KARATE: 11.00 Fetih Kupası (Sarıyer Spor Salonu)
MASA TENİSİ: 10.00 Büyükler İl Birinciliği (Bağlarbaşı).

TV'de spor

CINE 5 19.00 Bursa-Galatasaray, **17.30** Formula 1: İspanya Sıralama Turları (Şifresiz)
TRT3 16.00 Avrupa Halter Şampiyonası, **18.00** Avrupa Grekoromen Güreş Şampiyonası, **21.00** Altın Oklar, Okçuluk Şampiyonası
HBB 21.30 Barcelona-Deportivo

Lig şampiyonu ile Bursaspor arasındaki maç öncesi çıkan olaylarda 3'ü ağır 9 kişi yaralandı

G.Saray'ın olaylı kupa günü

▶ Maç öncesi başlayan olaylar tribünde de devam etti. Galatasaray, maç bitiminde 11. kupasını Bursasporlu taraftarların ıslıkları arasında Futbol Federasyonu Başkanı Şenes Erzik'in elinden aldı.

ARİF KIZILYALIN

BURSA - Kral, Bursa'da taç giydi. Bursaspor'u deplasmanda 3-2 yenerek 1996/97 sezonunu 82 puanla zirvede tamamlayan Galatasaray, şampiyonluk kupasını Futbol Federasyonu Başkanı **Şenes Erzik**'in elinden aldı. Bursasporlu taraftarların ıslıklı protestosuna karşın kupayı kucaklayan Sarı-Kırmızılılar, saha içinde oluşturulan özel bölgede zafer şarkıları söyledi. Kupayı aldıktan sonra taraftarlarının bulunduğu bölümde **'yarım tur'** atan Galatasaraylı futbolcular, geniş güvenlik önlemleri altında soyunma odasına gitti.

Bursa'da olay

Şampiyonluğunu geçen hafta ilan eden Galatasaray ile Bursaspor'u, Bursa Atatürk Stadı'nda karşı karşıya getiren ligin son maçı öncesi çıkan olaylarda, 3'ü ağır 9 kişi yaralanırken, 10 kişi de gözaltına alındı. Galatasaraylı yandaşlara ayrılan eski açık tribün önünde başlayan tartışma, daha sonra iki takım taraftarlarının birbirini taşlamasıyla devam etti. Sopa ve döner bıçaklarının da kullanıldığı kavgaya, polis güçlükle engel olabildi. Olayların ardından güvenlik önlemleri alınırken, Bursa polisinin havaya ateş açtığı görüldü..

Otobüse saldırı

Taraftarlar arasındaki kavganın ardından Galatasaray kafilesini Kervansaray Otel'den Atatürk Stadı'na getiren otobüs, Çekirge yakınlarında taşlandı. Daha sonra polis tarafından eskort eşliğine alınan otobüs, 10 dakikalık bir gecikmeyle stada ulaştı. Stat girişinde bu kez pet şişe yağmuruna tutulan Galatasaraylı futbolcuların, bu saldırıdan oldukça rahatsız olduğu görüldü.

Tribünler karıştı

Gergin ortamda başlayıp, Bursaspor'un **Balic** ile öne geçtiği ilk yarının sonlarında gelen Galatasaray'ın beraberlik golü, Bursasporlu tribünleri hareketlendirdi. Sarı-Kırmızılı ekibin Romen oyuncusu **Hagi**'nin, gol sonrası Bursasporlu yandaşlara el-*f* kol hareketleri yapması öfkeyle karşılanırken Yeşil-Beyazlı taraftarlar Hagi aleyhine tezahürat yaptı. Daha sonra uzay tribünü olarak nitelendirilen yeni açıktaki Bursasporlu taraftarlar, kendi aralarında kavga etti. Polisin müdahale etmesine sinirlenen bu grup, **"Burası Türkiye, İsrail değil. Polis dışarı"** diye tempo tuttu.

Tribünlerdeki gerginlik devre arası futbolculara da yansırken Hagi ile Bursaspor'un yedek kalecisi **Nevzat** arasında tartışma çıktı. Araya girenler, Hagi'yi Galatasaray, Nevzat'ı da Bursaspor soyunma odasına götürdü.

Terim kızgın

Galatasaray Teknik Direktörü **Fatih Terim**, maç öncesi çıkan olayları kınarken sporun, özellikle de futbolun centilmenlik sınırları içinde gerçekleştirilmesi gerektiğini savundu. Fatih Terim, **"Biz Bursa'ya, dostça, kardeşçe bir maç oynamak için gelmiştik. Artık lig bitti. Hesap yok, kitap yok. Bu öfke niye, bu kızgınlık niye?"** diye konuştu.

Galatasaray'ın sahaya, **"Şampiyon taraftarımızla gurur duyuyoruz"** yazılı pankartla çıkması, ilgi çekti. Galatasaraylı yandaşlar, ikinci yarı başlarında yaktıkları havai fişeklerle de, Atatürk Stadı'nı Ali Sami Yen'e çevirdi.

Hakan Şükür'e ıslık

Galatasaray'a, Bursaspor'dan transfer olan **Hakan Şükür**, eski takımının yandaşları tarafından ıslıklandı. Ayağına her top gelişte, tribünlerin büyük tepkisiyle karşılaşan Hakan Şükür, maç bitiminde gol kralı olarak teselli buldu. Bu futbolcu, dün Bursaspor'a attığı 2 golle gol sayısını 38'e yükseltti. **Tanju Çolak**'ın 39 gollük rekoruna ulaşamayan Şükür, unutulmaz taçsız kral **Metin Oktay**'ın 38 gollük eski rekorunu egale etti.

G.Sarayl yönetici, teknik adam ve futbolcular kupayla objektiflere poz verdiler. (Fotoğraf:KEREM KAÇARLAR)

Gol düellosu G.Saray'ın

Bursaspor: 2
Galatasaray: 3

STAT: *Atatürk (Bursa)*
HAKEMLER: *Yılmar Önen (6), Cengiz Akyüz (6), Burhan Mermer (6)*
BURSASPOR: *Gançev (4), Mesut (5), Selim (7), Deniz (5), Murat (4), Hebel (4), Vidolov (5), Tunahan (7), Ünal (7), Baliç (7), Ndlanya (6)*
GALATASARAY: *Volkan (5), Filipescu (5), Bülent (5), Vedat (6), Ümit (6), Ergün (5) (dk. 66 Suat 4), Tugay (6) (dk. 59 Arif 6), Hagi (7) (dk. 77 Okan 4), Hakan Ünsal (6), İlie (6), Hakan Şükür (7)*
GOLLER: *Dk. 13 Baliç, dk. 38 ve 66 (pen.) Hakan Şükür, dk. 58 Tunahan, dk. 82 Arif*
SARI KARTLAR: *Bülent, Hagi, İlie (Galatasaray), Deniz, Selim, Baliç (Bursaspor)*

LEVENT GENCELLİ

BURSA - Şampiyon Galatasaray, rahat geldiği Bursa'da sezonun son maçında belki de en zorlu 90 dakikasını oynadı.

Bursasporlu taraftarların astronomik bilet fiyatlarını protesto etmeleri nedeniyle, Galatasaray'dan çok yönetim aleyhine tezahürat yaptıkları maçta, Sarı-Kırmızıların ünlü futbolcusu **Hagi**'nin hırsı, Cim-Bom'u sürükledi.

Bursaspor'un süperi **Baliç**, attığı golün yanı sıra, özellikle **Tunahan** ile yaptığı verkaçlar, Galatasaray savunmasını zorladı.

Hollanda karşısında kafayla galibiyet golümüzü atan **Hakan Şükür**, benzer golü, Hagi'nin ortasıyla buldu.

Galatasaray, en azından yenilmemek için çabalarken, Bursaspor'un kalecisi **Gançev**, boşa çıkışlarıyla Sarı-Kırmızılı forvete büyük olanaklar sağladı.

Şampiyon Galatasaray, Bursaspor karşısında iki kez yenik duruma düştü; Hagi'nin hırsıyla toparlandı, **Arif** ile de galibiyeti yakaladı.

ELEŞTİRİ / MAHMUT SERT

Güzel Final

Galatasaray'ın ligi kazanarak bitirme isteğine karşılık, Bursaspor'un şampiyonu yenme onuruna ulaşma isteği, yüksek tempoda bir oyuna neden oldu. İki ekibin de kazanmaya dönük oyun planları, savunmalarının yaptığı yanlışlarla maçın havasını renklendirdi.

Gerek Galatasaray gerekse Bursaspor'un atak adamları topu ayaklarına aldıklarında fazla bir baskıyla karşılaşmadılar. Çok sayıda gelişen gol pozisyonu, kimi kez acelecilikten kimi kez de becerisizlikten değerlendirilemedi.

Şampiyon Galatasaray'ın sorunları, son karşılaşmada da kendini gösterdi. Sarı-Kırmızılıların savunma-orta alan uyumu yetersiz; rakibin tüm atak girişimlerinin gol pozisyonları ile sonuçlanması, bu bölgelerdeki sorunların büyüklüğünü gösteriyor. Ligi şampiyonlukla sonuçlandırmanın verdiği bir rahatlık söz konusu ise de maçın final havası taşıyan temposu bu savı geçersiz kılıyor. Bursaspor ile kıyasıya yapılan bu karşılaşma bir anlamda Galatasaray'ın Şampiyonlar Ligi'ndeki olası profilini ortaya çıkardı. Sarı-Kırmızılılar'ın, önümüzdeki sezon hem Türkiye liginde hem de Şampiyonlar Ligi'nde bu kadroyla savaşım vermeleri oldukça güç.

Fatih Terim'in gerek kadrosunu güçlendirme gerekse oyun temposunu arttırmada yeniliklere gitmesi zorunlu görünüyor. Bu kanıya yanlızca dün geceki karşılaşmayı değerlendirerek değil; tüm lig maratonunu düşünerek varıyoruz.

Karşılaşmaya dönersek; tribünleri dolduran Bursalı ve İstanbullu yandaşlar futbol heyecanını doyasıya yaşadılar. Çirkin olan tek şey İstanbul basınına yapılan saldırıydı.

Gordon Milne'nin Bursasporu gerçekten dişli bir ekip. Oyun alanına yayılışları ve pas iletişimleri üst düzeyde. Bir iki güçlü transferle gelecek yıl ilk 5 içinde yer alma olasılıkları yüksek. Son söz olarak, ligin son maçında gösterdikleri özverili savaşım için iki ekibi de kutluyoruz.

4 polis yaralandı

G.Saray otobüsü polis aracına çarptı

BURSA (Cumhuriyet) - Galatasaraylı futbolcuları taşıyan otobüs, Mudanya'ya giderken İzmir yolu üzerindeki Abdalköprüsü yakınlarında kaza geçirdi.

Bursa Emniyet Müdürlüğü'nün olağanüstü koruma önlemi alması üzerine, Galatasaray kafilesine hem trafik ekipleri hem de çevik kuvvet ekipleri eskortluk görevi yaptılar. Abdalköprüsü yakınlarındaki kırmızı ışıkta duran çevik kuvvet minibüsüne, arkadan gelen Galatasaray kafilesini taşıyan otobüs çarptı. Çarpmanın etkisiyle minibüs orta refüje savruldu. Minibüste bulunan çevik kuvvet şube müdürlüğünden 4 polis memuru hafif şekilde yaralandı. Polis memurlarının Bursa Tıp Fakültesi Hastanesi'nde tedavi altına alındıkları öğrenildi. Kazadan sonra geçirdikleri şoku atlatan Galatasaraylı futbolcular, polislerin yardımına koştular. Yaralı polislere ilk müdahaleyi doktor **Burhan Uslu** yaptı.

Kaza sonrasında Bursa- İzmir yolu trafiğe kapandı. Galatasaray kafilesi olay yerine gönderilen bir başka otobüsle Mudanya'ya ulaştı. Oradan da deniz otobüsüyle İstanbul'a döndü.

Trabzonspor

Yılmaz yeniden başkan

ÖMER GÜNER

TRABZON - Trabzonspor'un olağanüstü genel kurul toplantısı, dün 110 yıllık tarihi Trabzon Lisesi salonunda yapıldı ve **Mehmet Ali Yılmaz** yeniden başkan seçildi. Genel kurulda bir konuşma yapan Trabzonspor Başkanı Mehmet Ali Yılmaz, **"Trabzonspor, artık bir dünya kulübü olmuştur"** dedi. Trabzonspor'u gelecek sezon mutlaka şampiyon yapacaklarını belirten Yılmaz, **"Bu amaç doğrultusunda yeniden başkanlığa talip oldum, sizler istediniz ben de geldim. Gelecekte başarıları hep birlikte yaşayacağız"** diye konuştu.

Genel kurulda önce Trabzonspor Kulübü'nün tüzüğündeki 31. madde değiştirilerek yönetim kurulu asil üye sayısı 39'dan 21'e, yedek üye sayısı da 21'den 16'ya indirildi.

Judo

İstanbul Belediyesi ikinci turda

Spor Servisi - İstanbul Büyükşehir Belediyesi judo takımı, Avrupa Şampiyon Kulüpler Kupası birinci turunda Polonya'nın Wisla Krakow takımını 5-2 yenerek ikinci tura yükseldi. Cemal Kamacı Spor Salonu'nda yapılan karşılaşmalarda, 65 kiloda **Hüseyin Özkan, Robert Zackhiewic**'i, 71 kiloda **Bektaş Demirel, Tomas Vojda**'yı, 78 kiloda **Salim Abanoz, Voledal Kovals**'ı, 86 kiloda Iraklı **Uznadze, Piotr Rutkovs**'ı ve artı 95 kiloda da **Salim Tataroğlu, Marimzs Dzjur**'u yendi. 60 kiloda **Vural Kurbanoğlu, Bogdan Pristav**'a ve 95 kiloda da **Semih Işık, Elristue Vojda**'ya yenilmesine karşın, İstanbul Büyükşehir Belediyesi, rakibine 5-2 üstünlük sağladı ve ikinci tura çıktı. İstanbul Büyükşehir Belediyesi, ikinci turda Yugoslavya ile Romanya takımlarının galibiyle karşı karşıya gelecek.

Antalya

Okçulukta düş kırıklığı

ANTALYA (Cumhuriyet) - Antalya'da 3 gündür süren 10. Uluslararası Grand Prix Altın Ok Yarışması, takım yarışmalarıyla sona erdi.

Olimpik bayanlarda **Elif Altunkaynak, Esen Dönmez** ve **Zekiye Keskin**'den oluşan Türk milli takımı, Polonya'ya iki puan farkla 240-238 yenildi. Böylece, bayan takımı madalya şansını kaybetti. Olimpik erkeklerde ise **Serdar Şatır, Nazif Çağlayan** ve **Tunç Küçükkaya-lar**'dan oluşan erkek milliler, Finlandiya'ya 239-234 yenildi ve dereceye giremedi. Takım yarışmalarında, olimpik bayanlarda İtalya birinci olurken, erkeklerde Polonya ilk sırayı aldı.

Barcelona 90'da güldü

Spor Servisi - İspanya Ligi lideri Barcelona, Deportivo'yu 90. dakikada Brezilyalı yıldızı **Ronaldo**'nun attığı golle 1-0 yendi.

Bu sonuçla Barcelona şampiyonluğu büyük ölçüde garantiledi.

Günün programı

FUTBOL 1. Lig: 16.00 İstanbul-Ç.Dardanel (İnönü), **16.00** Trabzon-Gaziantep (Avni Aker), **16.00** Sarıyer-G.Birliği (Yusuf Ziya Öniş) **16.00** Van-Altay (V.Mahmut Yılbaş) **16.00** Antalya-Zeytinburnu (Atatürk), **19.00** A.Gücü-Beşiktaş (19 Mayıs), **19.00** Fenerbahçe-Denizli (Fenerbahçe)
2. Lig / Yükselme Grubu: 16.00 Erzurum-Kuşadası (Cebeci İnönü), **16.00** K.DÇ. Karabük-Zonguldak (Yenişehir) **16.00** Karşıyaka-Mersin İd.Y. (Alsancak), **16.00** Ç. Rize-Diyarbakır (Atatürk), **16.00** Adana-Kayseri (5 Ocak).
BASKETBOL: Ayhan Şahenk: 17.00 Türkiye-Yunanistan
KİCK-BOKS: 11.00 İl Birinciliği Müsabakaları (Tozkoparan Spor Salonu)
KARATE: 11.00 Fetih Kupası **(Sarıyer Spor Salonu)**
MASATENİSİ: 10.00 İl Birinciliği (Bağlarbaşı)
YÜZME: 10.00 İspola Sutopu Turn. (Ataköy Yüzme Havuzu)

TV'de spor

TRT3 22.00 İkinci Lig Dosyası, **23.00** Avrupa Halter Şampiyonası, **23.30** Avrupa Grekoromen Güreş Şampiyonası
CINE5 14.55 Formula 1 İspanya Grand Prix'i, **19.00** Ankaragücü - Beşiktaş

Türkiye liginin şampiyonu belli oldu, ancak heyecan sürüyor

Ve lig defteri kapanıyor

▶ Şampiyonlar Ligi'ne katılacak ikinci takım, bugün yapılacak A.Gücü-Beşiktaş, F.Bahçe-Denizli maçlarından sonra belli olacak.
▶ Zeytinburnuspor ve Denizlispor'dan sonra lige veda edecek üçüncü takım düşme hattındaki Sarıyer ya da Vanspor olacak.

Spor Servisi - Lig bugün sevinen ve üzülenlere sahne olacak.

Galatasaray'ın 11. kez şampiyonluğa ulaşmasından sonra gözler bugün Beşiktaş ve Fenerbahçe'nin maçlarına çevrildi. Siyah-Beyazlılar, Ankara'da Ankaragücü karşısına Fenerbahçe'nin bir puan önünde çıkıyorlar. Sarı-Lacivertli ekip ise kendi sahasında Denizlispor'u ağırlayacak. Ankaragücü düşme hattından çok uzaklarda.

Denizlispor ise lige haftalar önce veda etmişti. Beşiktaş üç puan alması halinde Galatasaray'dan sonra Avrupa Şampiyonlar Ligi'ne katılacak ikinci takım olacak. Aksi sonuçta ise Fenerbahçe devreye girecek, ancak görülüyor ki Siyah-Beyazlıların şansları çok daha yüksek.

Düşecek üçüncü takım hangisi olacak? Bu soru yanıtını bugün bulacak. Zeytinburnuspor, Denizlispor'dan sonra üçüncü takım ya Sarıyer ya da Vanspor olacak. Sarıyer, Gençlerbirliği ile; Vanspor da Altay'la kendi evlerinde oynuyorlar.

Vanspor geçen hafta Gaziantep deplasmanından üç puan çıkararak biraz olsun rahatladı. Sarıyer ise Çanakkale Dardanel deplasmanında üç puan kaybederek işi artık şansa bıraktı. Vanspor'un ligde kalma olasılığı Sarıyer'e oranla çok daha fazla. Çünkü rakibinin üç puan önünde bulunuyor. Vanspor'un kaybetmesi, Sarıyer'in kazanması durumunda averaj Sarıyer'den yana. O zaman ligde kalan takım, Boğaz'ın Lacivert-Beyazlıları olacaklar.

Maçların programı

Maçlar ve başlama saatleri şöyle: **16.00** İstanbul-Ç.Dardanel (İnönü), **16.00** Trabzon-Gaziantep (Avni Aker), **16.00** Sarıyer-G.Birliği (Yusuf Ziya Öniş), **16.00** Van-Altay (Vali Mahmut Yılbaş), **16.00** Antalya-Zeytinburnu (Atatürk), **19.00** A.Gücü-Beşiktaş (19 Mayıs), **19.00** Fenerbahçe-Denizli (Fenerbahçe).

PUAN DURUMU

Takımlar	O	G	B	M	A	Y	P
G.Saray	33	24	7	2	90	30	82
Beşiktaş	33	21	8	4	86	26	71
F.Bahçe	33	21	7	5	71	25	70
Trabzon	33	21	6	6	68	33	69
Bursa	33	17	8	8	55	37	59
İstanbul	33	15	7	11	52	42	52
Kocaeli	34	12	12	10	37	35	48
G.Antep	33	13	8	12	38	45	47
Samsun	34	12	9	13	49	52	45
Antalya	33	12	6	14	37	49	42
G.Birliği	33	11	6	16	36	47	39
A.Gücü	33	10	8	15	39	50	38
Altay	33	9	10	14	30	57	37
Dardanel	33	10	6	17	33	60	36
Van	33	9	7	17	28	50	34
Sarıyer	33	8	7	18	39	53	31
Denizli	33	5	5	23	36	74	20
Z.Bumu	33	2	5	26	26	85	11

Federasyon Kupası da Dinarsu'nun

Futbolda, Bayanlar Federasyon Kupası maçında, lig şampiyonu Dinarsu, lig ikincisi İstanbul Sitespor'u 8-0 yenerek, kupanın üst üste dördüncü kez sahibi oldu. 1996/97 sezonunda ligi şampiyon olarak tamamlayan Dinarsu bayan futbol takımı, Federasyon Kupası'nı da kazanarak sezonu iki kupayla kapadı. (Fotoğraf: BERTAN AĞANOĞLU)

Siyah-Beyazlıların bugünkü rakipleri Ankaragücü karşısında ezici üstünlüğü var

İstatistikler Beşiktaş diyor

Spor Servisi - Beşiktaş, 99'uncu kez Ankaragücü karşısında. İlk kez 1 Haziran 1935 tarihinde Beşiktaş'ın 8-0'lık galibiyetiyle başlayan 62 yıllık rekabette, bugüne dek yapılan 98 maçın 59'unu Beşiktaş, 13'ünü de A.Gücü kazanırken, 26 karşılaşma da beraberlikle sonuçlandı.

A.Gücü'ne en son 18 Mart 1990'da Ankara'da oynanan lig maçında 1-0 yenilen Beşiktaş, o tarihten bu yana başkent ekibi karşısında yenilgi yüzü görmedi. 1-0'lık yenilgiden sonra rakibiyle 14 kez karşı karşıya gelen Siyah-Beyazlılar, 12 galibiyet, 2 de beraberlik aldı.

İki takım arasında, bugüne dek oynanan maçlarda, Beşiktaş 173, A.Gücü ise 73 gol kaydetti. Beşiktaş ile Ankaragücü, 1959 yılında başlayan Birinci Futbol Ligi'nde, bugüne dek 67 kez karşı karşıya geldiler. Beşiktaş, 67 maçta 41, başkent ekibi ise 5 galibiyet alırken, 21 karşılaşmada da taraflar birbirine üstünlük sağlayamadı.

Lig maçlarında, Siyah-Beyazlıların attığı 110 gole, Sarı-Lacivertliler 41 golle karşılık verdi.

İki takım arasında Ankara'da oynanan maçlarda, Beşiktaş'ın A.Gücü'ne belirgin bir üstünlüğü bulunuyor. Siyah-Beyazlılar, Ankara'daki 35 karşılaşmanın 16'sını kazanırken, 15'inde berabere kaldı, 4'ünde ise yenildi. Ankara'da Beşiktaş 44, MKE Ankaragücü ise 21 gol attı. Beşiktaş ile MKE Ankaragücü arasındaki en farklı skor, 1 Haziran 1935'te Ankara'da oynanan özel maçta elde edildi.

İki takımın ilk kez karşı karşıya geldiği bu maçta, Beşiktaş rakibini 8-0'lık skorla yendi. Beşiktaş, 14 Mart 1993'te Ankara'daki lig maçında rakibini 6-0, 18 Aralık 1994'te de İstanbul'daki lig maçında 5-1 yenerek farklı galibiyetler elde etti.

1996-97 sezonunun ilk yarısında İnönü Stadı'nda oynanan son karşılaşmayı da Beşiktaş **Oktay** (2), **Ali** ve **Amokachi**'nin golleriyle 4-0 kazandı.

YÖNETİCİ KÜÇÜK: PARAMIZ VAR, ANCAK ALACAK FUTBOLCU YOK

Stuttgart, Okocha'yı istedi

HİLMİ TÜRKAY

F.Bahçe, Denizlispor maçı öncesinde hareketli günler geçirdi. **Rıdvan Dilmen**'in istifasının ardından **Vefa Küçük**'ün 12 saatliğine görevi bırakması ve yeniden görevinin başına geçmesi, **Ali Şen**'in **"İstifa ederken kendisine haber vermedi"** diye basının önüne çıkıp veryansın edişi Sarı-Lacivertli camiada büyük huzursuzluk yarattı.

Şimdi gözler bugünkü Denizlispor maçına çevrildi. Dilmen'den sonra **Veselinoviç** de teknik direktör olarak son 90 dakikasına çıkıyor. Keza **Kostadinov** için de aynı şeyler geçerli. Sarı-Lacivertliler dün akşam yaptıkları ter idmanından sonra Dereağzı tesislerinde kampa girdiler.

Halil İbrahim, Okocha ve **Erol** kart cezalısı durumundalar. Okocha'nın yerine orta sahada **Tuncay** görev yapacak. Danimarkalı futbolcu **Högh** de bu maçta yeniden forma giyecek. Bu arada Almanya'nın birinci lig takımlarından Stuttgart'ın yöneticileri Sarı-Lacivertli kulübe başvuruda bulunarak Nijeryalı futbolcu Okocha'ya talip olduklarını söylediler. Ancak başta Ali Şen ve diğer yöneticiler olmak üzere karşı tarafa bu transfer için olumsuz görüş bildirdiler.

Bu arada Futbol Şube Sorumlusu Küçük, **"Paramız var, ancak alacak futbolcu yok"** dedi. Küçük, önümüzdeki hafta **Mehmet Scholl** için Almanya'ya gideceklerini kaydetti.

ATLETİZM

F. Bahçe Avrupa'da B grubuna yükseldi

HELSİNKİ (Cumhuriyet) - Avrupa Kulüpler Atletizm Şampiyonası'nda Fenerbahçe takımı ikinci olarak gelecek sezon Avrupa B grubuna yükseldi. Takım sıralamasında Yugoslavya 147 puanla birinci, Fenerbahçe 114 puanla ikinci, İsveç 104 puanla üçüncü, Hollanda 98 puanla dördüncü, Finlandiya 92 puanla beşinci oldu. Fenerbahçe bayan atletizm takımı bu başarıyı şu atletlerle elde etti: **Lale Debreli, Ceren Gürsoy, Feyzan Köksal, Silvia Akarsu, Ayşegül Baklacı, Serap Aktaş, Çiğdem Aslan, Pınar Soydemir, Aslı Ergenç, Sabriye Örengül, Sevgi Şen** ve **Kezban Çetinkaya**. Atletizm Federasyonu Başkanı **Fikret Çetinkaya** alınan bu başarıdan dolayı Fenerbahçeli atletleri bir telgrafla kutladı.

Öznur'dan Türkiye rekoru

KALAMATA (Cumhuriyet) - Yunanistan'ın Kalamata şehrinde yapılan Uluslararası turnuvada, Ankara Yeni Mahalle sporcusu **Öznur Dursun**, 800 metrede 2.01.42'lik derecesiyle Türkiye rekoru kırdı. Eski rekor, 2.03.6 ile bu sporcuya aitti.

Siyah-Beyazlılar, son maçta Ankaragücü'nü deplasmanda 2-0 yenerek sezonu ikinci olarak kapadı

Beşiktaş Şampiyonlar Ligi'nde

Ankaragücü: 0 - Beşiktaş: 2

STAT: *19 Mayıs (Ankara)*
HAKEMLER: *İlhami Kaplan (5), Sami Şamar (6), Metin Suyabakan (6)*
ANKARAGÜCÜ: *Adnan (4), Ümit (4) (dk. 83 Hayati), Gökmen (5), Ramazan (5), Hakan (4), Bozinoski (4) (dk. 73 Kalenga 4), Baidoo (4), Sami (4), Ahmet (4), Hasan (3) (dk. 27 Ergün 4), Baroni (4)*
BEŞİKTAŞ: *Mrmiç (5), Ali (6), Recep (6), Alpay (7) (dk. 83 Rahim), Erkan (4) (dk. 58 Oktay 5), Mehmet (8), Yankov (6), Sergen (6), Mutlu (4) (dk. 60 Serdar 5), Amokachi (5), Ertuğrul (6)*
GOLLER: *Dk. 65 Ertuğrul, dk. 81 Sergen*
SARI KARTLAR: *Mehmet, Mutlu (Beşiktaş), Bozinoski, Baidoo, Hayati (Ankaragücü)*

ASENA ÖZKAN

ANKARA - Bundan daha kötüsü olamaz sahadaki futbolcular için. Beşiktaş yandaşlarına göre Ankara'dan mutlak 3 puanla dönülecek ve Siyah-Beyazlı ekip, ligi ikinci sırada bitirip hem gönüllerin şampiyonu (!) olacak hem de Şampiyonlar Ligi'nde ön eleme maçı oynama hakkını elde edecek. Gelin, bir de sahadakilere sorun...

Bir haftadan bu yana Ankaragücü ile yatıp kalkıyorlar. Onlar da çok iyi biliyorlar yapmaları gerekeni. Ama ne bizim yazdığımız ne de yandaş grubunun düşündüğü kadar kolay değil bu iş.

Beşiktaş, Ankara'da şampiyon gibi çıkıyor sahaya.

Sonra da Ankaragücü'nün yarı alanına çörekleniyor. Başkent ekibinin yitirecek ya da kazanacak bir şeyi yok. Ancak gerekeni yapıyorlar! Gol yememeye, üstüne üstlük kontratakla atmaya çalışıyorlar. Bu 90 dakika sıradan değil. Bu maçın sonucu çok şeyi değiştirecek. Belki sezon boyunca medyanın hışmına uğrayan **Rasim Kara,** belki de 4 kupa sözü veren Fenerbahçe Kulübü Başkanı **Ali Şen** rahat bir nefes alacak. Belki de **Süleyman Seba,** muhaliflerine **"Alın işte Şampiyonlar Ligi"** diyecek. Gol gelmek bilmiyor Beşiktaş için. Bir bilseniz bu gol ne kadar Beşiktaş için önemli.

İlk yarı golsüz, İstanbul'daki 90 dakikanın ilk 45 dakikası da Fenerbahçe'nin 4-0 üstünlüğüyle sona erince, karşılaşmanın ikinci yarısına öylesine bir heyecan taşındı ki, son yıllarda böylesine tanık olmadık.

Beşiktaş, Ankaragücü'nü kendi yarı alanına hapsedip ardından da baskısını yoğunlaştırdı.

Beklenen gol, **Ertuğrul**'un kafasından geldi. Bu golün sonrasında, Süleyman Seba'nın şeref tribününde, Rasim Kara'nın da kulübede aldıkları derin nefesi, basın tribününden biz algılayabildik. Beşiktaşlı yandaşların coşkusu ise görülmeye değerdi.

Sergen farkı 2'ye çıkardığında ise Şampiyonlar Ligi'nin kapısı aralandı. Şimdi hiç kimse, Rasim Kara'ya **'Başarısız'**, Süleyman Sebaya da **'Miadı doldu'** diyemeyecekti.

Keşke Beşiktaş bu coşkuyu İnönü Stadı'nda, herkesi yerden yere vuran, önyargılı fanatik grup önünde yaşasaydı.

Beşiktaş'ın tecrübeli futbolcusu Mehmet, Ankaragücü karşısında sahanın yıldızıydı. (AA)

Puan durumu

Takımlar	O	G	B	M	A	Y	P
Galatasaray	34	25	7	2	90	30	82
Beşiktaş	34	22	8	4	88	26	74
Fenerbahçe	34	22	7	5	79	25	73
Trabzonspor	34	22	6	6	73	33	72
Bursaspor	34	17	8	9	55	37	59
İstanbulspor	34	16	7	11	56	44	55
Kocaelispor	34	12	12	10	37	35	48
Gaziantepspor	34	13	8	13	38	50	47
Samsunspor	34	12	9	13	49	52	45
Antalyaspor	34	13	6	15	38	49	45
Gençlerbirliği	34	11	6	17	37	49	39
Ankaragücü	34	10	8	16	39	52	38
Vanspor	34	10	7	17	31	50	37
Altay	34	9	10	15	30	60	37
Ç.Dardanel	34	10	6	18	35	65	36
Sarıyer	34	9	7	18	41	54	34
Denizlispor	34	5	5	24	36	81	20
Zeytinburnu	34	2	5	27	26	86	11

ELEŞTİRİ / KAŞİF TÖRE

İte Kaka Şampiyonlar Ligi

ANKARA - Bozkırda baharla yaz kucaklaşmış, aşk için, sevda için ve de futbol için bütün güzellikleri alana sunmuştu.

Beşiktaş, Şampiyonlar Ligi için, belki de tarihinin en büyük avantajı için alana çıkmıştı. Ankaragücü rahattı. Topla çok oynayan Beşiktaş görünmesine rağmen, keçiboynuzu gibi bir tadımlık bal bile veremedi.

Koskoca ilk yanda Beşiktaş 2 pozisyon bulabildi. İlkinde **Ertuğrul**, amatör ligdeki günlerini hatırladı. İkincisinde ise **Erkan**, *"Yahu benim burada ne işim var"* diye kendi kendine isyan etti.

İkinci yarıya Beşiktaş, oyunun ilk yarıdaki temposuna göre baskıyla başladı. Ama değil gole, ciddi bir gol pozisyonuna bile 60. dakikaya kadar giremedi. Ve sonra bitime 25 dakika kala Ertuğrul, döküle döküle kafaya çıktı, golü attı. Beşiktaş rahatladı. Arkasından **Oktay** inanılmaz 2 gol kaçırdı.

Alanda bir **Mehmet** vardı, **Recep** vardı, **Yankov** vardı, **Alpay** vardı. **Sergen,** yürüyerek resitallerine devam ediyor. Kafasına göre koşuyor, baskı yapıp top kapıyor ve gol de atıyor.

Esere bakın. Ankaragücü'nden hiçbir oyuncu aklımda kalmadı. Ancak, prim alamadıkları için de çok üzüldüm. Çocuklar da tam tatile çıkacak zamandaydılar.

Türkiye'de hakemler, çok formsüz bir sezon geçirdi. **İlhami Kaplan** da arkadaşlarına taş çıkarmadı.

Beşiktaş'a eleme turunda başarı dilerken, unutulmasın ki, bir sezon daha Türk futbolu seyrettik.

NOTLAR/ VURAL SAYGILI

Şampiyon gibi sevindiler

ANKARA - Anadolu ekiplerinin 4 büyüklere has **'zamlı'** bilet tarifesine alıştık artık. Kocaeli, Bursa, Antalya derken başkentte de **'farklı'** uygulama, futbolseverlerin karşısına dikiliverdi hükümet krizi gibi. 2.5, bilemediniz 3 milyona kadar seslerini çıkarmayan Beşiktaş taraftarları, numaralı tribün biletlerinin 5 milyona satıldığını duyunca Ankara'nın sacağında **'soğuk'** terler döktüler. 20-30 milyonla aybaşını getirmenin hesabını yapanlar, acaba bir maç için 5 milyon verecekler miydi? Tribünlere baktığımızda bu sorunun yanıtı kendiliğinden geldi: **"Veren vermiş..."** Belli ki Beşiktaş yandaşı, lig ikinciliğini en az futbolcular kadar önemsiyor. Şampiyonun **'kısmen'** boş tribünlere oynadığı liglerimizde **'Şampiyonlar Ligi'**ni kovalayan Kartal, **'kapanış'** maçında büyük bir seyirci desteği buldu arkasında. Maç öncesi açtıkları bayraklarla ortalığı inleten Siyah-Beyazlı taraftarlar, 2-0'lık galibiyet sonrası da Ankara'da **'zafer'** sevinci yaşadılar. Öyle ya, Şampiyonlar Ligi'ne ön eleme turuyla da olsa katılmak, en az şampiyonluk kadar değerli günümüzde...

Şeref tribününde protokol, basın tribününde de **'oturacak'** yer krizinin yaşandığı maç öncesi Beşiktaş kampı, özellikle de Başkan **Süleyman Seba**, bir ölüm haberi ile yasa boğuldu. Bir akşam önce Beşiktaş kampını ziyaret eden Seba'nın yakın arkadaşı Albay **Selçuk Değer**'in beyin kanaması sonucu ölmesi, tüm yöneticileri üzdü. Maç öncesi ise Albay Selçuk Değer'in anısına 1 dakikalık saygı duruşunda bulunuldu.

31 mayısta sözleşmeleri sona erecek **Alpay,** Ankara'daki maç öncesi oldukça gergindi. Genç oyuncunun oyundan çıktıktan sonra formasını tribünlere fırlatması, bazı yandaşlar tarafından, **"Bize veda etti"** biçiminde yorumlandı. Ancak teknik direktör **Rasim Kara** ve genç oyuncu bu iddialara katılmadı.

Beşiktaş'ta iç transfer görüşmeleri bugün başlıyor. Transfer komitesi ile bir araya gelecek olan **Sergen**'in 150 milyarda ısrar edeceği, **Alpay**'ın ise yurtdışında bir ekibe gitmek için yöneticilere başvuruda bulunacağı öğrenildi.

Bu arada Samsunspor Başkanı **İsmail Uyanık**'ın **Celil** ve **Cenk** için 300'er milyar bonservis ücreti istediği öğrenildi.

MAÇ SONRASI / ERDİNÇ SEZEN

Kara: Herkese teşekkürler

ANKARA - Ankaragücü'nü 2-0 yenerek ligi ikinci sırada bitirip Şampiyonlar Ligi ön elemelerine katılma hakkını elde eden Beşiktaş'ta **'şampiyonluk'** sevinci yaşanıyor. Maç sonrası futbolcuları kutlayan Başkan **Süleyman Seba, "İnşallah ön elemeyi geçip özlemini çektiğimiz Şampiyonlar Ligi'ne katılacağız. Futbolcu ve teknik kadroyu kutluyorum"** dedi. Sevincini futbolcularla paylaşan teknik direktör Rasim Kara ise sezon boyunca kendisine yardımcı olan herkese teşekkür ettiğini belirtip **"Görevde kalırım ya da giderim hiç fark etmez. Ancak yarından (bugün) itibaren Beşiktaş'ta transfer atağı başlıyor. Gerek lig, gerek UEFA Kupası'nda stresli maçlar oynadık. Başarılı sonuçlar aldık, birinci olmak isterdik. Ne yazık ki olmadı. İkinci sırayı alıp Şampiyonlar Ligi ön elemelerine katılma şansı elde ettik. Bu nedenle futbolcu arkadaşlar başta olmak üzere herkese teşekkür ediyorum"** dedi.

Düşmesi haftalar önce kesinleşen Denizlispor'a gol yağdıran Sarı-Lacivertli ekip, ligi üçüncü olarak tamamladı

Fenerbahçe lig biterken uyandı

Fenerbahçe: 7 - Denizlispor: 0

STAT: Fenerbahçe
HAKEMLER: *Bülent Uzun (7), Akif Uğurdur (6), Osman Yavuz (6).*
FENERBAHÇE: *Rüştü (6), İlker (6) (dk. 60 Mehmet 5), Högh (6), Saffet Akbaş (6), Mustafa Doğan (5), Tarık (6), Kemalettin (6), Tayfun (7) (dk. 65 Tuncay 5), Saffet Sancaklı (7), Boliç (7), Kostadinov (6) (dk. 86 Öner).*
DENİZLİSPOR: *Mustafa (3), Tacettin (3), Yuri (3), Gökhan (3), Hakan (3), Savaş (3), Mustafa (4), Erhan (4), Milivojev (3) (dk. 42 Ali 3), Berkay (3)(Dk. 70 Şevket 3), Gerson (3)*
GOLLER: *Dk. 11, 45, 89 Saffet Sancaklı, dk. 18 Tayfun, dk. 32 Kemalettin, dk. 53 Tarık (Pen.), dk. 72 Boliç (Pen.)*
SARI KARTLAR: *Mustafa Doğan, B.Saffet (F.Bahçe) Yuri, Milivojev, Savaş (Denizlispor)*

HİLMİ TÜRKAY

Fenerbahçe, **'farka'** sevinemedi. Denizlispor'u 7-0 gibi sezonun en farklı skorlarından biriyle yenmesine karşın lig 2.'liğini Beşiktaş'a kaptıran Sarı-Lacivertli ekip, 1996-97 futbol sezonunu 3. sırada tamamladı ve Şampiyonlar Ligi umudunu gelecek yıla bıraktı...

Fenerbahçe belki de sezonun en kolay maçına çıkmıştı dün. Rakip, haftalar önce küme düşmesi kesinleşen ve şimdiden 2. lig hesapları yapan Denizlispor'du. Gerçi Sarı-Lacivertlilerde **Okocha, Uche, Erol** gibi isimler yoktu, üstüne üstlük hafta arası **'Rıdvan depremi'** yaşanmıştı, ama Denizlispor'un gol atmak ya da puan almak gibi bir telaşı yoktu. Böyle olunca da Fenerbahçe, **'sezonun kapanış'** maçında **'koşmadan', 'yorulmadan'** golleri sıraladı. İlk dakikalarda gelen gol, farkın da kapısını açıyordu. **Högh-K. Saffet** ikilisi geçit vermiyor, **Tayfun** orta alandaki göze hoş gelen futbolunu golle de süslüyordu. **Kemalettin,** yine **Saffet, Tarık, Boliç** derken maç 6-0'a gelmişti. Maç bitti bitiyor denilirken **Saffet Sancaklı**'nın **'hat-trick'**i maçın skorunu belli ediyordu. Fenerbahçe, Denizlispor'u 7 golle uğurluyordu 2. lige. Ama neye yarar? Farklı bir sonuçla da alınsa salt 3 puan fazla bir şey ifade etmiyordu Sarı-Lacivertliler için. Galibiyetin yanı sıra Ankara'dan gelecek olası bir beraberlik haberi de gerekiyordu Fenerbahçe'nin sevinmesi için. Hatta, Ankaragücü'nün öne geçtiği iddiası, kısa süreli bir bayrama bile yol açmıştı. Ama başkentteki maç, Beşiktaş'ın üstünlüğüyle sona erince, ne tribünler sevindi Denizlispor galibiyetine, ne futbolcu, ne teknik adam. Trilyonların döndüğü Şampiyonlar Ligi'nin kapısından dönülmüştü.

ELEŞTİRİ

Skora Karşın F. Bahçe'nin Tadı Yoktu

HALİT DERİNGÖR

Fenerbahçe sevgisi şampiyonluğa endekslenmiş.

Şampiyonluktan uzaklaşınca tribünler dolmuyor. Dünkü maçın Denizlispor için bir anlamı yoktu. Kümeden düşmüşlerdi.

Rahat futbol oynadılar. Özellikle orta alanda güzel futbol ortaya koydular. Ne var ki, bu etkinliklerini Fener kalesi önünde kullanamadılar. Bu yüzden birkaç gol kaçırdılar.

Fenerbahçeli futbolcuların ayakları Fenerbahçe Stadı'nda, beyinleri ise Ankara 19 Mayıs Stadı'nda idi. Oradan haber bekliyorlardı. Böyle olmasına karşın yine de ayaklarını iyi işlettiler. Arka arkaya goller attılar.

Özellikle **Tayfun**'un uzaktan attığı gol çok alkışlandı. Aslında oynadığı sürece sahada en iyi oyuncu da o idi. Çok çalıştı ve nesi varsa ortaya koydu.

Skorun farklı olmasına karşın Fener'in tadı tuzu yoktu. Defans tam anlamıyla laçkaydı.

Anlaşılan **Uche** savunmada olmayınca geri dörtlünün disiplini tamamen kayboluyor.

Dünkü maçta **Boliç,** gelecek yıl için de SOS verdi. Bütün topları rakibine veriyor; önüne düşen gollük pozisyonlarda ağır kalıyor ve goller kaçırıyor.

Hele bir pozisyonda kaleciyle karşı karşıya kalıp topu kaleciye teslim etmesi, taraftarlarca büyük tepkiyle karşılandı.

Bu Boliç'le 3 yıllık sözleşme yapmak cesaret mi yoksa bilinçsizlik mi bir türlü anlayamadık. **Saffet** de goller atmasına rağmen gelecek yıl için hiçbir umut vermiyor. Devamlı olarak ofsayta düşüyor.

Tarık da gol atmasına rağmen iyi değildi. Tarık için seyirciler ikilem içindeydi. Yarısı *'dışarı'*, yarısı da *'içeri'* diye bağırıyordu.

Fenerbahçe'nin bugünkü durumu karşısında taraftarları tamamen suçlamak doğru değil. Onları bu duruma getiren nedenleri de düşünmek önemlidir.

NOTLAR / KEREM KAÇARLAR

Taraftarlardan futbolculara saldırı

Fenerbahçeli üzgündü, kızgındı. Önce şampiyonluk, ardından da Şampiyonlar Ligi şansının yitirilmesi üzerine faturayı futbolculara kesen Sarı-Lacivertli yandaşlar, dünkü Denizlispor maçında öfkelerini dile getirdiler. Belli ki maç izlemek için gelmemişlerdi stada.

Daha takım Dereağzı'ndan giriş kapısına doğru hareket ettiğinde başlamıştı saldırı. İlk hedef, **'2 milyon mark'** isteyen **Erol**'du. **"Markın kaç lira olduğunu biliyor musun?"** diyerek gurbetçi oyuncunun üzerine yürüyen taraftarlar, stat içinde de öfkelerini dile getirdiler.

Atılan goller bile onları mutlu etmiyordu. Varsa küfür, yoksa protesto... Dakikalar boyunca geçmek bilmedi kızgınlıkları. Hep bir ağızdan, **"En büyük taraftar, futbolcular sahtekâr"** diye tempo tuttular. Özellikle de **Tarık** ve **Saffet Sancaklı** boy hedefiydi. İlk golü atan Saffet, numaralı tribüne doğru koşarken ıslıklandı. Bu sezon taraftarla yıldızı barışmayan Tarık'a ise rakip takım oyuncusu gibi davranıldı. Sadece bir grup yandaşın sahip çıktığı genç futbolcuya, **"Fenerbahçe forması sana yakışmaz"** diye bağıran taraftarlar, fark açıldıktan sonra protestolarına ara verdiler. Özellikle Tarık golü attıktan sonra alkışlandı. Ancak Beşiktaş'ın Ankara'da öne geçtiği haberi Fenerbahçe Stadı'nı sessizliğe boğdu. 7-0'lık galibiyete sevinemeyen taraftarlar üzgün bir biçimde evlerinin yolunu tutarlarken, bazı futbolcuların da ağladığı görüldü.

Bu son 90 dakika Fenerbahçe Teknik Direktörü **Todor Veselinoviç** ile Bulgar futbolcu **Emil Kostadinov**'un son maçları oldu. Fenerbahçe'nin transfer komitesi bugün Sosyal Tesisler'de bir araya gelerek sözleşmeleri sona eren futbolcularla masaya oturacak.

Bu arada Denizlisporlu **Tamer**, maç sonrası Sosyal Tesisler'e gelerek gelerek Futbol Şubesi Sorumlusu **Vefa Küçük**'le görüştü. Görüşme sonunda gelecek futbolcu ile prensipte anlaşma sağlandığı öğrenildi.

Fenerbahçe'nin genç futbolcusu Tarık, Denizlispor karşısında başarılıydı. (Fotoğraf: KEREM KAÇARLAR)

Vanspor kaldı, Sarıyer düştü

Vanspor: 3 - Altay: 0

HAKEMLER: *Ayhan Yücebilgiç (5), Aykut Gümülü (5), Zeki Çavuşoğlu (5)*
VANSPOR: *Murat (7), Kâzım (7), Semavi (6), Erkut (7), Ziya (6), Muhammet (6), Bernard (8) (dk. 80 Kurthan 4), Ali (6), Djula (7) (dk. 69 Adnan 5), B. Yusuf (6) (dk. 77 Aykut 4), Abdülkadir (6)*
ALTAY: *Şanver (4), İlhan (3), Cengiz (3), Orhan (3), Serkan Karababa (4), Mapeza (4), Fuludu (3), K. Hakan (2) (dk. 5 Ferhat 3), Murat (4), B. Hakan (3) (dk. 62 Serkan Dökme 3), Ercüment (3) (dk. 58 Sezer 3)*
GOLLER: *Dk. 40 ve 78 Bernard, dk. 47 Ali*

Spor Servisi - Sarıyer kendi sahasında Gençlerbirliği'ni 2-1 yenmesine rağmen, ligden düşen üçüncü takım oldu. Vanspor'un Altay'ı 3-0 yenmesiyle umudunu yitiren Sarıyer, Gençlerbirliği'ni 2-1 mağlup etti ancak birinci lige veda etti. Vanspor ise 3-0'lık Altay galibiyetiyle puanını 37'ye yükseltti ve ligde kaldı. Vanspor'un gollerini 40 ve 78. dakikalarda **Bernard,** 47 dakikada **Ali** kaydetti.

Sarıyer:2 - G.Birliği:1

STAT: *Yusuf Ziya Öniş*
HAKEMLER: *Galip Bitigen (6), Kerim Akdülger (6), Celaleddin Bay (6)*
SARIYER: *Tufan (5), Ersel (5), Bayram (5), Erbil (3), Hakan (7), Fevzi (6), Metin (7), Ender (6), Sadettin (6) (dk. 64 Ahmet 5), Cengiz (6) (dk. 84 İsmail), Tamer (6) (dk. 88 Sinan)*
GENÇLERBİRLİĞİ: *Hasan (5), Erkan (5), Onat (5), Taner (4), Ümit Özat (4), Hakan (5) (dk. 64 Bülent 4), Mehmet (5), Nihat (5), Pascal (5), Serdar (5) (dk. 78 Ozan 4), Osman (5) (Ümit 4)*
GOLLER: *Dk. 47 ve 60 Metin, dk. 66 Pascal*
KIRMIZI KART: *Dk. 24 Erbil (Sarıyer)*

Trabzonspor gol yağdırdı

Trabzonspor: 5 Gaziantepspor: 0

STAT: *Avni Aker (Trabzon)*
HAKEMLER: *Mehmet Çayan (6), Sürhat Müniroğlu (6), Serdar Çakıroğlu (6)*
TRABZONSPOR: *Metin (7), Mehmet İpek (6), Ogün (7), Osman (6), Orhan (6), Tolunay (6), Nemsadze (6), Abdullah (7), Ünal (7), Şota (7) (dk. 84 Lemi), Hami (7) (dk. 84 Fatih)*
GAZİANTEPSPOR: *Metin (4) (dk. 54 Melih 3), Hasan (3), Hüseyin (3), Cem (3), Kadri (4), Hacı (4), Niyazi (3), Eroi (3), Sinan (3) (dk. 61 Kemal 3), İsa (4) (dk. 71 Şenol 3), Coulibaly (4)*
SARI KARTLAR: *Abdullah, Nemsadze (Trabzonspor), Hacı (Gaziantepspor)*
GOLLER: *Dk. 14 Şota, dk. 43 Hami (Pen.), dk. 83 Ogün, dk. 87 Abdullah, dk. 89 Tolunay*

ÖMER GÜNER

TRABZON - Trabzonspor, sezonun son maçında taraftarlarına gol ziyafeti çekti: 5-0.

İstanbulspor: 4 Dardanelspor: 2

STAT: *İnönü*
HAKEMLER: *Erdal Güleç (6), Zeki Özdemir (6), Gürsel Bayındır (6)*
İSTANBULSPOR: *Murat (5), İlkan (5), Timur (5), Emre (5), Oğuz (7), Gökhan (6) (dk. 46 Musiç 7), Hamza (7), Gerson (3) (dk. 7 Mithat 6), Suat (6), Nesim (6), Aykut (6) (dk. 46 Saffet 6)*
Ç. DARDANELSPOR: *Engin (3) (dk. 6 Ekrem 4), Cem (4), İrfan (4), Hayrettin (4), Mustafa (5), İbrahim (5), Tolga (4), Mususi (5), Ufuk (4) (dk. 46 Onur 4), Schubert (5), Bülent (5) (dk. 72 K. Serkan 4)*
GOLLER: *Dk. 19 Suat, dk. 37 Aykut (Pen.), dk. 64 Hayrettin (kendi kalesine), dk. 69 İbrahim, dk. 74 Tolga, dk. 89 Oğuz*

Antalyaspor: 1 Zeytinburnu: 0

STAT: *Atatürk (Antalya)*
HAKEMLER: *Selçuk Şahin (6), Engin Çırakoğlu (6), Arif Keserci (6)*
ANTALYASPOR: *Ramazan (6), Guintchev (5), İhsan (5), Orhan (6), Mustafa (5), Nuri (5), Bülent (6) (dk. 74 Mahmut 4), Osman (5), Kona (6) (dk. 46 Ayhan 5), Ali Rıza (6) (dk. 55 Soner 4), Cafer (6)*
ZEYTİNBURNU: *Hayrettin (5), Gürses (4), Cengiz (4), Galip (4), Cihat (4), Ahmet (4), Mehmet (5) (dk. 76 Ender 3), Ali (4), Ekrem (5), Mustafa (5), Cenker (4) (dk. 66 İsmail 3)*
GOL: *Dk. 73 Cihat (K.K)*

Sarıyer Basın Sözcüsü Tuncer istifa etti

Spor Servisi - Sarıyer Kulübü Basın Sözcüsü **Kenan Tuncer,** yönetim kurulu üyeliğinden istifa etti.

Kenan Tuncer, Sarıyer'in ikinci lige düşmesine neden olan Futbol Federasyonu Başkanı **Şenes Erzik** ve yönetim kurulunu suçlayarak **"Bize ve küme düşmeye aday takımlara çifte standart uygulayan Erzik ve onun yönetimindeki federasyon görevde olduğu sürece, bir kulüpte çalışmam mümkün değil. Kulübüme daha fazla zarar vermemek için Sarıyer Yönetim Kurulu üyeliğinden istifa ettim"** dedi.

Beşiktaş'ta transfer sancısı

Sergen 400 milyar istedi

ASENA ÖZKAN

Beşiktaş'ta iç transfer görüşmeleri sıkıntılı başladı. Ankaragücü'nü yenip Şampiyonlar Ligi ön elemelerine katılma hakkını yakalayan Siyah-Beyazlı ekipte transfer komitesi, sözleşmesi sona eren futbolcularla yaptığı ilk görüşmeden düş kırıklığı ile ayrıldı. **Sergen**'in 400 milyar istediği görüşmelerde **Mustafa Özkan** 1 milyon dolar, **Fevzi** 92 milyar, **Salih** de 65 milyardan aşağıya imza atmayacağını açıkladı.

Sergen'den ret

Serdar Bilgili, Recep Yazıcı ve **İlker Özbilek**'ten oluşan Beşiktaş transfer komitesi, ilk olarak Sergen'le bir araya geldi. Akaretler'deki kulüp binasında ünlü futbolcudan **'fiyat'** isteyen yöneticiler, 200 milyarlık **'şartlı'** teklifte bulundular. Öncelikle 30 milyarlık para cezasının affedilmesi ve alacaklarının ödenmesini şart koşan ünlü futbolcu, kısa süren görüşme sonrası yaptığı açıklamada, **"Yönetimin verdiği parayı kabul etmem mümkün değil. İstediğim para ile Beşiktaş'ın önerisi arasında büyük uçurum var"** dedi. Bu arada Beşiktaş transfer komitesi, Sergen'in, **"Cezalarım affedilsin, alacaklarım ödensin"** şartını da **"Yetkimiz dışında"** diye geri çevirdi.

Alpay gitmek istiyor

Beşiktaş transfer komitesinin **Alpay**'la yaptığı görüşme ise kısa sürdü. Yaklaşık 2 aydır sürekli olarak Siyah-Beyazlı ekipten ayrılmak istediğini açıklayan Alpay, yurtdışından teklif aldığını ve gelecek sezon büyük olasılıkla Almanya'da oynayacağını söyledi. **"Artık Beşiktaş'ta oynamak istemiyorum. Misyonumu tamamladım"** diyen Alpay, bonservis konusunda kendisine kolaylık tanınmasını istedi. Yöneticiler de Alpay'a bonservis ücretini getirmeleri halinde gidebileceğini bildirdiler. Genç futbolcu, transfer görüşmeleri sonrası, **"Sayın başkanımız** Süleyman Seba**'nın yurtdışına transferim halinde yardımcı olacağı yolunda sözü vardı. Şimdi bu yardımı istiyorum"** dedi.

Fevzi, Salih ve Mustafa Özkan da transfer komitesi ile bir araya gelmelerine karşın anlaşamadılar. İkinci görüşmenin bugün yapılacak yönetim kurulu toplantısı sonrasına bırakıldı.

Beşiktaş transfer komitesi adına görüşlerini açıklayan Basın Sözcüsü Serdar Bilgili, futbolcuların oldukça yüksek rakamlarla masaya oturduğunu bildirdi. Sergen'in 400 milyar istediğini açıklayan Bilgili, doğru dürüst oynama şansı bulamayan Mustafa Özkan'ın 1 milyon dolar, kaleci Fevzi'nin 92 milyar, Salih'in de 65 milyarda ısrar ettiğini söyledi.

Kara kalıyor

Sezon başında milli takım antrenörlüğünü bırakıp Beşiktaş Teknik Direktörlüğü görevini üstlenen **Rasim Kara**'nın 1 yıl daha takımın başında kalması hemen hemen kesinleşti. Lig ikinciliğini başarı kabul eden yöneticiler, Kara'nın Avrupa kupalarında da takıma başarılı sonuçlar aldırdığını vurguladılar.

Beşiktaş, ön görüşme yaptığı Samsunspor'un milli futbolcuları **Celil** ve **Cenk**'in transferi için harekete geçti. Samsunspor Kulübü Başkanı **İsmail Uyanık**'ın 300'er milyar istediği iki oyuncu için Beşiktaşlı yöneticiler, **"Bu bonservis ücretlerini ödememiz mümkün değil"** açıklamasında bulundular.

Başkan Şen hemen istifa etmeli

Sakaryalılar grubundan ilk kez ortak çağrı

► Sakaryalılar grubu yakıştırmasını kabul eden Oğuz, Aykut, Engin ve Bülent "Ortada bir başarısızlık var. Başkan Ali Şen sezon başında verdiği sözleri tutsun" dediler.

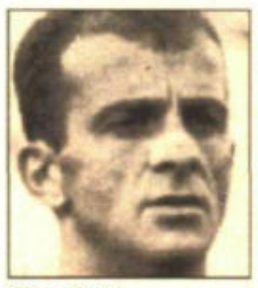
Oğuz Çetin

Aykut Kocaman

Bülent Uygun

Engin İpekoğlu

HİLMİ TÜRKAY

Sezonu hiç kupa almadan üçüncü olarak tamamlayan Fenerbahçe'de fırtınalar kopuyor. Geçen sezon kazanılan şampiyonluk sonrası takımdan gönderilen **Oğuz, Aykut, Engin** ve **Bülent, "Sakaryalılar Grubu"** olarak yaptıkları açıklamada, **"Bugüne kadar kulübün iyiliği için sesimizi çıkarmadık. Ama ortada büyük bir başarısızlık var. Söz namustur, Ali Şen istifa etsin"** dediler.

Rıdvan Dilmen'in başarısızlığa kurban edilmek istendiğini de açıklayan Fenerbahçe'nin eski yıldızları, **Ali Şen**'in ilk kez, **'yaş tahtaya'** bastığını belirttiler ve **"Rıdvan sahadaki kıvraklığını menajerlikte de gösterdi ve kendisini kurtardı. Böylece Ali Şen'in diğer yüzü de ortaya çıktı. Her zaman herkesin dediği olmuyor"** diye konuştular.

Show TV'nin organizasyonunda bir araya gelip Şampiyonlar Ligi'ni kaçıran Fenerbahçe'nin dününü, bugününü ve yarınını tartışan ünlü futbolcular, Ali Şen'in, **'keyfi'** davranışları ile kulübü uçurumun eşiğine getirdiğini belirttiler. Kendilerine yöneltilen soruları, **'içtenlikle'** yanıtlayıp San- Lacivertli dünyadan koparıldıklarını vurguladılar.

Kim ne dedi?

Oğuz Çetin (İstanbulspor): Transferlerden verim alamadılar. Var olan kadroyu bozmak istikrarsızlığın ilk adımıydı. Bizler gönderilirken oynadığımız futbol ortadaydı. Herkes neyin ne olduğunu iyi biliyor. Kendisine ait davranışları başarısızlığı getirdi.

Aykut Kocaman (İstanbulspor): Önce insanları onore etmek sonra ayakları dolaştığı zaman dinlemek, kovmak bunlar yakışmıyor. Kişisel kaprisler uğruna kadroyla oynadı. Böyle olunca istikrar bozuldu. Adam yemek ona büyük zevk veriyor. Rıdvan, kendi üzerinde oynanan oyunu bozdu.

Bülent Uygun (Kocaelispor): Ali Şen diktatör olmak istiyor. Söz namustur. Bu işi artık bırakması lazım. Her defasında gideceğini söylüyor, artık gitsin. Koskoca Fenerbahçe onun yüzünden büyük yaralar aldı. Rıdvan zeki insandır. Başına gelecek oyunu biliyordu, hemen istifa etmekle doğru olanı yaptı. Her zaman herkesin dediği olmuyor.

Rıdvan: Şen'i kimse sevmiyor

Sezon ortasında genel menajer olarak göreve getirildiği halde, geçen hafta idari menajerliğe getirilmek istenmesi üzerine görevinden istifa eden Rıdvan Dilmen, kendisine verilen sözlerin yerine getirilmediğini savundu.

İstifasından sonra Başkan Ali Şen'in, kendisi hakkındaki sözlerini **'saygısızlık'** olarak değerlendiren Dilmen, **"Ali Şen Bey'in beni saygısızlıkla suçlamasına bir anlam veremedim. Asıl o demeçleri ile saygısızlık yaptı. Üstelik Fenerbahçe ve spor camiasında Ali Şen'i kimse sevmiyor"** diye konuştu.

GÖRÜŞ/ HALİT DERİNGÖR

'Kovma' Sözcüğü

Ali Şen, *"teknik-menajer* **Rıdvan Dilmen** *ile futboldan sorumla ve de Asbaşkan* **Vefa Küçük***'ü kovdu."* Bu tümceleri basından okuduk. Ne dereceye kadar doğru bilemiyoruz.

"Kovma" sözcüğü genellikle ırgatlar için kullanılır. Daha yukarıdakiler için *"görevden alındı"* veya *"görevine son verildi"* gibi tümceler kullanılır.

Her üçünün de anlamı aynı kapıya çıksa da *"kovma"* sözcüğü daha çarpıcı, daha otoriter bir sözcük. Bu gibi bir sözcüğün **Rıdvan** için kullanılmasını yadırgamıyoruz. Çünkü Rıdvan, Fenerbahçe'nin bir çalışanıdır. Kovulur da, atılır da. Ancak **Vefa Küçük** için böyle bir sözcüğün kullanılmasını oldukça yadırgadık.

Çünkü Küçük, Fenerbahçe'de para dağıtan bir patron durumundadır. Böyle olmasına karşın Vefa Küçük, bu kovulma sözcüğünden hiç etkilenmemiş durumda görünüyor. Hiç tepki göstermedi. Hatta kovma sözcüğünü kullandığı söylenen **Ali Şen** ile beraber sarmaş dolaş şekilde bir basın toplantısı yaptılar. Daha evvel de Küçük, yine aynı şekilde kulüpten istifa etmiş; bir iki gün sonra istifasını geri almış ve Ali Şen ile sarmaş dolaş olmuştu. Küçük, böyle hareketleri bir Fenerbahçelilik bir Fenerbahçe sevgisi olarak kabulleniyor.

Fenerbahçe'yi sanırım Vefa Küçük kadar hepimiz seviyoruz. Ama kendi onurumuzu, kendi kişiliğimizi Fenerbahçe'den daha da çok seviyoruz. Küçük de Fenerbahçe'yi biraz sevse de böyle durumlarda onurunu korusa daha iyi olmaz mı?

Bence, Vefa Küçük'ün bu çelişkili tutumu koltuk sevdasından kaynaklanıyor. Fenerbahçelilikten öteye, onun için koltuk önemli oluyor.

Koltuk, çok önemli bir şey. İnsanlar oraya oturabilmek için ne kadar da çok kimliğinden, kişiliğinden feragat ediyor.

Rıdvan'ı yine de takdir ediyorum. Hiç olmazsa, *"Ben kovulmadım; kendim bıraktım"* deme cesaretini gösteriyor. Vefa Küçük ise kovulma sözcüğüne hiç tepki göstermiyor. Bunu da Fenerbahçelilikle birleştiriyor.

Hayret! Tepkisiz insan olur mu?

Yönetimin teklifini futbolcular az buldu

F. Bahçe'de ilk gün imza yok

Spor Servisi-F.Bahçe'de iç transfer görüşmelerine dün başlandı. Sosyal Tesisler'de **Vefa Küçük** başkanlığında bir araya gelen transfer komitesi, burada sözleşmeleri sona eren futbolcularla görüştü ve PAF takımında oynayan **Mehmet, Öner, Serkan**'la 1.5'er milyara sözleşme imzaladılar. Kaleci **Murat** da aynı paraya evet dedi. Bu futbolculara peşin olarak 375'er milyon lira verildi. Sözleşmesi sona eren **Kemalettin, Tarık, Tayfun, H.İbrahim, Saffet Akbaş** ve **Erol** ile masaya oturan transfer komitesi bu futbolcularla anlaşma sağlayamadı. Futbolcular, yönetimin teklifi ile kendi istedikleri rakam arasında büyük fark olduğunu belirttiler. Bu futbolcularla bugün bir görüşme daha yapılacak. Yönetici **Recep Özcan, 'Herkes oynadığı futbol kadar para alacak'** dedi. Dış transferde Denizlispor'lu **Tamer** ile prensipte San-Lacivertlilerin Ç.Dardanel'de top koşturan **Kubilay** ve Grashoppers'da oynayan **Kubilay Türkyılmaz**'la temas halinde oldukları öğrenildi.

Trabzonsporla takas pazarlığı

Bu arada **Ali Şen,** Trabzonspor Kulübü Başkanı **Mehmet Ali Yılmaz** ile görüşerek **Ünal** ile **Tolunay**'ı istedi. Ali Şen, bu iki futbolcuya karşılık **Kemalettin, Tarık** ve genç **Selahattin**'i vermeyi teklif ettiği ve Yılmaz'ın da bu teklife **'evet'** dediği öğrenildi.

Yöneticiler yarın Almanya'da oynanacak Dortmund-Juventus finalini izlemek üzere Almanya'ya gidecekler ve burada birkaç futbolcu ile görüşme yapacaklar.

Cumhurbaşkanlığı Kupası Çelik'in

■ **Spor Servisi -** 1996-97 sezonu Cumhurbaşkanlığı ve Başbakanlık Kupası maçlarını yönetecek hakemler açıklandı. Futbol Federasyonu Merkez Hakem Kurulu'ndan yapılan açıklamaya göre 30 mayıs cuma günü Ankara'da Beşiktaş ile Trabzonspor arasında oynanacak Başbakanlık Kupası maçını Erol Aksoy, Muharrem Firuzbay ve Metin Suyabakan hakem üçlüsü yönetecek. 31 mayıs cumartesi günü Galatasaray ile Kocaelispor arasında oynanacak Cumhurbaşkanlığı Kupası maçında Sabri Çelik, Turgay Güdü, Serdar Çakıroğlu hakem üçlüsü görev yapacak. Maçlar saat 20.00'de başlayacak.

Boğaziçi Lisesi finalde

■ **Spor Servisi -** Dünya liselerarası basketbol maçlarında Özel Boğaziçi Lisesi Basketbol Takımı, finale yükseldi. 20 ülkenin katıldığı 20-27 mayıs tarihleri arasında Çek Cumhuriyeti'nde yapılan maçlarda sırasıyla, Litvanya'yı 71-52, Fransa'yı 59-39, İsveç'i 50-40, Makedonya'yı 67-37, Estonya'yı çeyrek finalde 54-44, yarı finalde de İsveç'i tekrar 53-48 yenerek finale çıktı.

'50 Sarıyer feda olsun!'

■ **Spor Servisi -** Sarıyer Kulübü Basın Sözcülüğü ve Yönetim Kurulu üyeliğinden istifa eden Kenan Tuncer, sezon boyunca şaibeli bir lig oynandığını belirterek "Federasyon Başkanı Erzik olanlar karşısında aciz kaldı. Ali Şen, 'Son 7 haftada küme düşeceksiniz' dediğinde gülmüştük, şimdi ona hak veriyoruz. Kulübüme daha fazla zarar vermemek için basın sözcülüğü ve yönetim kurulu üyeliğinden istifa ettim. Doğu'yu benim kadar kimse sevemez. Eğer Doğu'da anarşi Vanspor'un birinci ligde kalmasıyla bitecekse 50 tane Sarıyer feda olsun."

Fair-play ödülleri

■ **Spor Servisi -** Uluslararası Olimpiyat Komitesi'nin kuruluşu olan Uluslararası Fair Play Konseyi (CIFP), 1996 yılı Fair Play Ödülleri'ni belirledi. CIFP Genel Sekreteri Janusz Piewcewicz'in yaptığı açıklamaya göre, Türkiye, 1996 değerlendirmesinde 3 ödül kazandı. Milliyet gazetesi "Temiz Toplum, Temiz Spor" kampanyası ile Fair Play Şeref Diploması'na layık görülürken İstanbulspor'lu Aykut Kocaman, 1995-96 sezonunda oynanan Fenerbahçe-Trabzonspor maçı sonrası yaptığı örnek konuşma ile Beşiktaş'ın milli futbolcusu Alpay Özalan da Avrupa Futbol Şampiyonası'nda Hırvatistan maçındaki davranışından dolayı, Fair Play Kutlama Diploması kazandı.

Güreş

Grekoromen millilerin yüz akı

Spor Servisi - Grekoromen Türk güreşinin **'yüz akı'** oldu. Dün yurda dönen Grekoromen Güreş Milli Takımı, Atatürk Havalimanı'nda kalabalık bir topluluk tarafından davul zurna eşliğinde krallar gibi karşılanırken havalimanı **"Türkiye sizinle gurur duyuyor"** sloganlarıyla inledi.

85 kiloda **Hamza Yerlikaya** ve 97 kiloda **Hakkı Başar**, Avrupa şampiyonluğuna ulaşarak iki altın madalya kazandı ve Türk güreş tarihine ismini altın harflerle yazdırdı. Türkiye'nin bir başka altın madalya umudu olan **Şeref Eroğlu** ise Avrupa ikincisi olarak gümüş madalya aldı. 58 kiloda mücadele eden **Ergüder Bekişdamat** da bronz madalyanın sahibi oldu.

Finlandiya'nın Kouvalo kentinde yapılan ve 30 ülkeden 183 sporcunun mücadele ettiği 44. Avrupa Grekoromen Güreş Şampiyonası'nda 2 altın, 1 gümüş ve 1 bronz madalya alan Grekoromen Güreş Türk Milli Takımı, topladığı 42 puanla takım sıralamasında Rusya'nın ardından ikinci oldu.

Elde edilen başarının çok sevindirici olduğunu; fakat Avrupa şampiyonu olamadıkları için üzüldüğünü belirten Grekoromen Güreş Milli Takımı Teknik Direktörü **Salih Bora, "Finlandiya'da elimizden gelenler şeyi yaptık. Beklenmedik yenilgiler aldık. Bu takım Avrupa'nın en iyi güreşçilerine sahip. Kadromuzda çok yetenekli ve başarılı güreşçiler var. Birlikte çok daha büyük başarılara imza atacağımıza inanıyorum"** dedi.

Grekoromencilerle gurur duyduğunu ifade eden, Güreş Federasyonu Başkanı **Ahmet Ayık** sözlerini şöyle sürdürdü: **"Grekoromencileri, elde ettikleri bu başarılarından dolayı kutluyorum ve hepsiyle gurur duyuyorum. Umarım bundan sonra da başarılarının devamı gelir."**

G.Saray'ı şampiyonluğa taşıyan yıldız futbolcu 38 gol atarken, 14 de gol attırdı

Hakan sadece golcü değil!

ARİF KIZILYALIN

Hakan Şükür... Bu isim son 5 yıldır Türk futbolu için çok şeyler ifade ediyor. Hemen her büyük başarıda ona rastlıyoruz. Galatasaray, şampiyon oluyor altında Hakan'ın adı var. Milli takım, Macaristan'ı devirip EURO 96'nın kapısını aralıyor; yine Hakan çıkıyor sahneye. Hollanda gibi bir dev Bursa'da kayboluyor; bakıyorsunuz o başrolde.

Sakaryaspor'da **'cılız'** bir futbolcu adayıyken, F.Bahçe maçı ile başlayan çıkışını Bursa, genç milli takım, ümit milli takım, (A) milli takım ve G.Saray'da sürdüren ünlü yıldız şu sıralar **'altın'** çağını yaşıyor.

Galatasaray'ın milli futbolcusu Hakan Şükür, attığı goller yanında asistleriyle de kral.

Torino, bozgununu unutup, 1996-97 sezonunda attığı ve attırdığı gollerle Galatasaray'ın kazandığı 11. şampiyonlukta **'lokomotif'** görevini üstlenen Hakan Şükür'ün 34 maçlık **'karnesi'**, Türkiye Birinci Ligi'ne damgasını vuran birçok takımdan daha iyi. Geçen ağustosta başlatıp, pazar günkü maçlarla sona eren zorlu maratonda, aralarında kupa şampiyonu Kocaelispor'un da bulunduğu 7 ekipten daha fazla gol atan Hakan, **'yırtıcı forvet'** kimliğinin yanı sıra, **'pasör'**lüğüyle de dikkat çekiyor.

Evet, Hakan, 38 gol atarak unutulmaz kral **Metin Oktay**'ın eski rekorunu egale edip, **Tanju Çolak**'ın 39 gollük rekoruna yaklaştı, ama verdiği gol pasları ile de Sarı-Kırmızılı ekibi başarıdan başarıya koşturdu. Golle sonuçlanan tam 14 **'asist'**e imzasını koyan Hakan, Beşiktaş, Ankaragücü, Gaziantep ve Samsunspor maçlarında kazandırdığı kritik penaltılarla da dikkat çekti.

Karnesi

Hakan, 1996-97 sezonunda en çok golü **'kalu'** savunması ile tanınan Bursaspor'a (5 gol) atarken, Zeytinburnu, Bursa ve Samsun maçlarında hat-trick yaptı. Ayrıca Ankaragücü ve G. Antep'e de 4'er gol atan Hakan Şükür, Fenerbahçe, Van, Trabzon ve Kocaelispor'a gol atamadı.

Ne dediler

Hakan Şükür başarıları ile tüm G. Saray camiasının gururu olurken, gerek teknik kadrodan ve gerekse yöneticilerden, sürekli övgü alıyor. **"Futbolcuların arasında ayrım yapmam, ama Hakan'ın yeri başka"** diyen teknik direktör **Fatih Terim**, genç futbolcuyla ilgili olarak yaptığı açıklamada, **"Hakan değil Türkiye'nin Avrupa'nın imrenerek baktığı bir golcü. O gol vuruşlarının yanı sıra modern futbolun ileri ucunu oluşturan bir kimliğe de sahip. Eğer Hakan, Torino ve evlilik olaylarını yaşamasaydı şimdi daha da iyiydi. Hakan'lar kolay yetişmiyor, ona sahip çıkalım. Önemli olan Hakan ve Hakan gibilere iyi günde de kötü günde de sahip çıkmak"** dedi.

Başkan Faruk Süren, **"Gerçek Galatasaraylı"** diye söz ettiği Hakan Şükür, için **"Hakan gibi bir golcü formda, güründeyse tribünde rahat rahat maç seyredebiliyorsunuz. Hakan'ı Galatasaray'dan koparmaya kimsenin gücü yetmez"** değerlendirmesini yaptı.

Okan anlaşamadı

G.Saray'da transfer krizi

Spor Servisi - Şampiyon Galatasaray'da da iç transfer krizi yaşanıyor. Florya Metin Oktay Tesisleri'ndeki ilk görüşmelerde sözleşmesi sona eren futbolcularla para konusunda anlaşmazlık çıkarken **Okan,** kendisine önerilen ücreti kabul etmesinin mümkün olmadığını bildirdi. Askerlik çağı gelen genç oyuncu, birliğine teslim olmak üzere Isparta'ya gitti.

Okan, Isparta'ya giderken başka kulüplerden gelecek tekliflere açık olduğunu söyledi. Sözleşmesi sona eren **Arif, Bülent, Mert** ve **Bekir**'e düşünmesi için süre verilirken, sadece geçen sezon Bakırköyspor'da kiralık olarak oynayan **Fatih**'le sözleşme imzalandı. Bu oyunculardan Arif'e Fenerbahçe ve İstanbulspor'un teklifte bulunduğu bildirildi.

Ergun Gürsoy, Özhan Canaydın ve **Ali Dürüst**'ün bulunduğu görüşmelerde **Volkan, Cengiz ve Kingston**'ın ardında 4. kaleci durumuna düşen **Mehmet**'e ise kendisine kulüp bulması söylendi. Ayrıca Antalyaspor'da kiralık olarak forma giyen **Osman**'la genç **Ufuk** da satış listesine konulacak. Sarı-Kırmızılı yöneticiler, A.Gücü'nün genç yıldızı **Hasan Şaş** ile prensipte anlaştı.

Transfer görüşmeleri sonrası Cumhurbaşkanlığı Kupası maçının ilk antrenmanını yapan Sarı-Kırmızılı kulüpte, transfer görüşmesi yapan futbolcuların bir hayli moralsiz olduğu görüldü.

Günün içinden

■ **30. Avrupa** Basketbol Şampiyonası finallerine hazırlanan Basketbol Milli Takımı'nın Efes Pilsen'li forveti Mirsad Türkcan, NBA'nın yaz kampına davet edildi. Amerika'ya giden Mirsad'ın milli takım kadrosuna önümüzdeki günlerde katılması bekleniyor.

■ **İstanbulspor** dün iç transferde Haluk, Mithat ve Fuat ile anlaşarak 2'şer yıllık sözleşme imzaladı.

■ **İspanya** 1. Liginin bitimine 3 hafta kala Athletic Bilbao'ya 1-0 yenilen lider Real Madrid ile ikinci Barcelona arasındaki puan farkı 2'ye indi. Hatırlayacağınız gibi Barcelona, 3.sıradaki Deportivo La Coruna'yı Ronaldo'nun son dakikada attığı golle 1-0 yenmiş ve haftayı 3 puanla kapatmıştı.

■ **Kuzey Almanya** ligleri dün oynanan maçlarla sona erdi. Türk futbolcusu Hakan Cengiz, 32 lig maçında attığı 28 golle bu yıl da gol kralı oldu. Önümüzdeki yıl Eintrag Frankfurt formasını giyecek olan golcü futbolcu geçen yıl da gol kralı olmuştu.

Futbolda görünüm

Haftanın takımı: Samsunspor
Haftanın futbolcusu: Mehmet (Beşiktaş)
Haftanın hakemi: Bülent Uzun (Fenerbahçe-Denizli)
Haftanın karması: Metin (Trabzon), Kazım (Van), Ogün (Trabzon), Alpay (Beşiktaş), Faruk (Samsun), Hagi (Galatasaray), Mehmet (Beşiktaş), İlie (G.Saray), Bernard (Vanspor), B.Saffet (Fenerbahçe), Hakan Şükür (G.Saray).

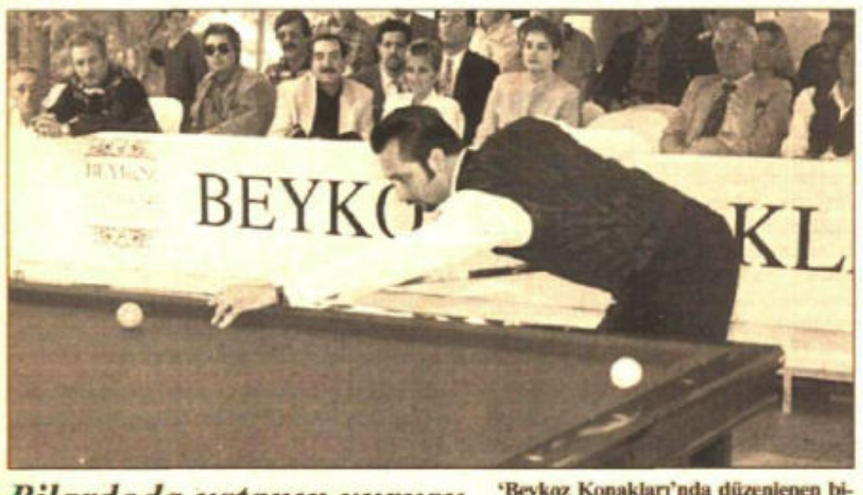

Bilardoda ustanın vuruşu **'Beykoz Konakları'nda düzenlenen bilardo turnuvası Dünya Bilardo Şampiyonu Belçikalı Coulemann'ın da katılımıyla çok heyecanlı geçti. TV ve tiyatro sanatçılarının da katıldıkları turnuva sonunda derece alanlara ödüller verildi. Dünyanın sayılı bilardocuları arasında yer alan Semih Saygıner de Coulemann ile birlikte gösteri vuruşları yaptı.**

HAFTANIN YORUMU / ADNAN DİNÇER

Veda Senaryoları

Önce **Rıdvan**'ı dinledik. Haklıydı kendince! **Ali Şen** ona görev vermiş, koskoca Fenerbahçe'yi ona teslim etmişti. Birkaç ay öncesine kadar kulübe dahi uğramayan Rıdvan tüm silsile ve yetkileri bir anda *"Şen yasaları"* ile kendinde bulmasının anlamını çözememiştil. Kendi deneyimsizliğini *"Şeytan"* zekâsıyla çözmeye çalıştı. Ama ikincillik şansını kaybederse bu ülkede karne vermezlerdi ve sonuçta koptu. Şen haklı mıydı? Başkan olarak çare ararken evet. Ama görevi kuralları hiçe sayarak verirken hayır. Ya Rıdvan medyadaki dostlarının desteği ve lobisiyle neredeyse Fenerbahçe'nin kurtarıcısı olacaktı. *"TABU"* olmak uğruna.. **Şenol Güneş** veya aklı başında bir teknik direktöre yetkisiz görev teklifini yapınca kaybetti. *"Viraneyi"* yaşayan **Veselinoviç**'e yanaşmak yanlıştı. Kayıp buydu.. kendi de kaybetti.. Rıdvan kullanıldı ve o da kullanmak istedi. Kaybeden Fenerbahçe ve kötü örneği oldu.

Rasim Kara hatalar yapmasa BJK şampiyon olacaktı. Ama sonuçta Gençlerbirliği sayesinde Şampiyon Kulüpler kapısından içeri girdi. Görevde kalmalı. Ama yanlışlarını da yinelememek üzere çözmelidir. **Alpay** ve **Sergen** konusu iyi etüt edilmelidir. Yoksa gitsin mi kalsın mı ikilemi **Rasim**'e fatura edilir. Yönetim çok kötü bir yıl yaşadı. Tavizler ve suçlamalar Beşiktaş'ın ruhuna aykırıdır.

Galatasaray *"Terim İmparatorluğu"*'nun kuruluş aşamasının beton direklerini dikti. Şampiyonlukta **Hagi** ağırlığı oyunda; yönetim ağırlığı ise Terim'de idi. Şimdi dikkat edin, bir başka Terim gelişmekte!.. Zaman zaman frensiz; toplum üstü görüntüler, ardından kendisini kontrol ettiği mütevazı komutan... Arslanları tümüyle iyi idi denilemez. Mangasında eksikler vardı. Ama ekipleri hep hatalar yaptı. Temposu düşük, ustası olan Cim-Bom-Bom lige yetti. Kutlarım. Ne var ki şampiyonlar ligi için yetersiz bir takım. Takviyeler kaleci, libero ve ikinci golcü ve orta alanda itici bir performans kalitesinde olmalı. Sol kanatta ekstra bir ihtiyaç gerekli. Trabzonspor, başkanının ve toplum baskısının neticesinde **Vural**'ı denemek uğruna daha iyiyi yakalayamadı.

Düşen takımlar erken belirirken Vanspor yine mucize yaratıp ligde kaldı ama, yepyeni bir çalışma ile kurduğum genç Sarıyer birinci ligde derece kovalarken hoca olarak beni, menfaat için bir TV kanalına Yılmaz'ı getirmek uğruna satanlar bu kez de Yılmaz'ın Trabzon'a kaçışına alet oldu ve Beyaz Martılar'ı zorla ligden düşürdüler.

Maçlar yarın başlıyor

Antalya'da 1. lig için büyük final

► Tek maçlı eleme sistemine göre oynanacak karşılaşmalar sonunda 1. lige çıkacak 3. takım belli olacak.

Spor Servisi - Türkiye Birinci Futbol Ligi'ne Yükselme Müsabakaları yarın Antalya'da başlıyor. Atatürk Stadı'nda gerçekleşecek ve tek maçlı eleme sistemine göre oynanacak karşılaşmalar sonunda 1. lige çıkacak 3. takım belli olacak. Ankara'da yapılan kura çekimi sonrası Kartal, Mersin İd.Yurdu, Konya, Adana (A) Grubu'nu; şekerspor, Buca, Zonguldak, Adıyaman da (B) Grubu'nu oluşturdu. Turnuvanın programı ise şöyle:

29 mayıs perşembe:
1. maç: (16.00) Kartal - Mersin İd.Y
2. maç: (19.00) Konya - Adanaspor
30 mayıs cuma:
3. maç: (17.00) Şeker - Buca
4. maç: (20.00) Zonguldak - Adıyaman
1 haziran pazar:
(20.00) 1. maçın galibi - 2. maçın galibi
2 haziran pazartesi:
20.00) 3. maçın galibi - 4. maçın galibi
4 haziran çarşamba:
(20.00) (1-2) galibi - (3-4) galibi

'Rıdvan olmasaydı Fener'i şampiyon yapardım'

Veda idmanına çıkan Yugoslav çalıştırıcı Rıdvan Dilmen'i suçladı

Veselinoviç'in 'Birlikte geldik, birlikte gideriz' dediği Rıdvan'ı eleştirmesi, Fenerbahçe camiasında değişik yorumlara neden oldu. Kulübe yakın çevreler, Veselinoviç'in açıklamalarında Ali Şen'in parmağı olduğunu belirttiler.

HİLMİ TÜRKAY

Veselinoviç, yarım sezon birlikte çalıştığı ve başarısız bulduğu Rıdvan'ı eleştirdi.

Ali Şen'den sonra **Veselinoviç** de **Rıdvan Dilmen**'e sırt çevirdi. Denizlispor maçı ile birlikte Fenerbahçe'deki teknik direktörlük görevi sona eren **Todor Veselinoviç**, İstanbul'dan ayrılmadan önce yaptığı açıklamada, takımı menajer Rıdvan Dilmen'in yönettiğini iddia etti ve **"Eğer teknik sorumlu ben olsaydım, Galatasaray ve Beşiktaş'ın anormal puanlar kaybettiği ligde şampiyon olurduk"** açıklamasında bulundu. Veselinoviç'in **"Birlikte geldik, birlikte gideriz"** dediği Rıdvan'ı eleştirmesi Fenerbahçe camiasında değişik yorumlara neden oldu. Kulübe yakın çevreler, Veselinoviç'in açıklamalarında **'Ali Şen'**in parmağı olduğunu belirtirlerken, Yugoslav hocanın **'veda'** idmanına **Kemalettin, Selahattin** ve **Tarık**'ın katılmaması dikkat çekti.

Şen: Golcü yok

Türk futbolunun son dönemlerde yıldız futbolcu yetiştiremediğini açıklayan Fenerbahçe Başkanı Ali Şen, **Boliç**'in yanına oynatacak oyuncu bulamadıklarını söyledi. Boşnak golcünün yürüyerek oynadığını da vurgulayan Şen, yapılan transferlerin takıma uyum sağlayamadığını belirtti ve **"Tarık'ı, Saffet'i, Kostadinov'u yıldız futbolcu olarak transfer ettik. Ancak beklenleni veremediler. Bizdeki Tarık'la, Gençlerbirliği'ndeki Tarık arasında dağlar kadar fark var. Tuncay'ı büyük umutlarla aldık, olmadı. Sedat'ı Bursaspor'dan beri takip ediyordum. Rıdvan'dan bu oyuncuyu Trabzon maçında oynatmak istediğimi söylediğimde 'Kafa olarak hazır değil' cevabını alınca onu da sildim. Boliç'in yanına süratli bir forvet arıyorum. Ama Türkiye'de Hakan, Oktay ve Saffet'in dışında dördüncü bir futbolcu yok"** diye konuştu. Şen ayrıca Rıdvan'la ilgili olarak da **"İstifa etmeliydi. Yanlış yaptı"** yorumunu getirdi.

K. Saffet imzaladı

İlk günkü görüşmelerden sonuç alamayan transfer komitesi, dün kaleci **Murat** ve **Saffet Akbaş** ile ikinci görüşmelerinde anlaşma sağladı.

Transfer komitesi, **Kemalettin** ile yaptığı görüşmede ise anlaşma sağlayamadı. Kemalettin, düşünmek için bir günlük süre istedi. Milli futbolcu, kararını bugün bildirecek.

Vefa Küçük, takas yoluyla futbolcu verilmeyeceğini kaydederek, **"Görüşmeye gelmeyenlere yarın akşama kadar süre verdik. Gelmezlerse satış listesine koyacağız"** dedi.

NEYMİŞ
ABDÜLKADİR YÜCELMAN

Fenerbahçe'de Geceler Gebedir

Fenerbahçe'de neler oluyor? Doğrusu bu sorunun yanıtını verecek tek kişi göremiyorum. Çünkü Fenerbahçe, gecelere gebe bir kulüptür. Akşam yatıp sabaha başka kimlik ve kişilikte görünen kişilerle dolu bir kulüp. Sapla samanı karıştıran, *"Gözünün üstünde kaşın var"* gibi saçma sapan bahanelerle çağdaşlığı bir türlü yakalayamayan; mutluluğu ve başarıyı doğaçlama yolu ile arayan; aklın ve mantığın asla kabul edemeyeceği görüş ve düşünceleri eyleme geçiren; yanlış kapılar çalan ve yanlış kapı çaldığının da farkına bile varmayan bir kulüptür F.Bahçe. Varsa yoksa grupları vardır ve o gruplar zaman zaman su yüzüne çıkarlar. Eyyamcılığın ve çıkarcılığın örneklerini veren grupçular, F.Bahçe'nin tarihi boyunca yönetimini de transferi de etkilemiş, kimi zaman bu kelepçelerden kurtulmak isteyenler ise acımasız yöntemlerle saf dışı bırakılmıştır.

Rıdvan'ı, **Ali Şen** tutuyordu. Şen, bir sabah ansızın Rıdvan'ı göreve getirdi. Aslında Fenerbahçe'de futbol oynamış bir Rıdvan'ın Fenerbahçe'nin bünyesini bilmesi ve bu günleri görmesi gerekirdi. Ancak Ali Şen'in önerisi ona sıcak geldi. Gençliğinin verdiği hevesle gözünü kararttı; *"Evet"* dedi. Ama yanlış yaptı. Çünkü Rıdvan, bu işe henüz hazır değildi. Kurt kapanına girdiğinin farkında bile olmadı.

Fenerbahçe'nin **Parreira** ile başlayan futbolsuzluğu, geçen yıl şampiyonlukla noktalanmış ise tüm Fenerbahçeliler de kabul etmelidir ki Trabzonspor'u şampiyonluktan eden Vanspor olmuştur. Fanatik Fenerbahçeliler'e bakmayın, Fenerbahçe, Parreira zamanında da **Lazaroni** zamanında da futbol oynamadı. Parreira, Gençlerbirliği'nde süper oynayan ve o nedenle alınan **Tarık**'ı oynatmasını bilemedi. Son 10 yılın en iyi santrforu **Atkinson**'un da futbolunu çözemedi. Lazaroni, Parreira'nın bir devamıydı. Onun bıraktığı enkazı da Rıdvan yüklendi. Aslında Ali Şen de takımın futbol oynamadığını biliyordu. Purosunu hiçbir maçta rahatlıkla tüttürememişti. Ama Rıdvan'ı getirmekle taraftarın *"Rıdvan sevgisi"*ne sığınacaktı. Bir anlamda Rıdvan'ı kullanacaktı. Bunu başardı da. Fenerbahçe'nin ligdeki başarısızlığı Rıdvan'la gelirse kimse sesini çıkarmazdı. Çünkü Rıdvan, **Oğuz** ve **Aykut** sevgisinin son temsilcisiydi.

Fenerbahçe'de geceler gebedir. Fenerbahçe şimdi kariyerini tamamlamış, hedefini noktalamış dünya nimetlerini tatmış ve kısaca şöhrete ve paraya doymuş bir futbol adamı olan **Otto Barıç**'i getiriyor. Sayın Şen, acaba Barıç'ten ne bekliyor, merak ediyoruz. Oysa Fenerbahçe'ye futbolcuların dilinden anlayan, kariyer arayan, şöhret hırsı ile kendisini 24 saat takımına verecek yarışmacı bir antrenör getirseydi, bu üzerine ölü toprağı serpilmiş futbolcuları uyandırabilirdi. Bir not daha, acaba **Ünal**, Fenerbahçeye jübile yapmak için mi alınıyor, doğrusu anlamak olası değil. Neyse... Haa unutmadan söyleyelim Otto Barıç, her gün öğleden sonra güzellik uykusuna yatarmış; doğru ya da yanlış bilemeyiz, ama pek de mantıksız değil.

Gençlere fırsat verin

Samsun-Ankara karayolu 460 kilometre. 17 mayıs sabahı Samsun Atatürk Meydanı'ndan yola çıkan *İstanbul Lisesi bisiklet takımının hedefi*, **Mustafa Kemal**'in Samsun'a çıkışının 78'inci yılında, onun anısına ve Türk Gençliği adına 19 mayıs sabahı Ankara'ya varmak ve Anıtkabir'deki törenlere katılmak. Samsun'dan yola çıkan İstanbul Lisesi bisiklet takımı, 17 mayıs akşamı Merzifon'da konaklıyor, ertesi gün *"ver elini Başkent"*. Yol uzun; ancak genç liselilere yol mu dayanır.

Merzifon, Ankara'ya 334 kilometre. Kilometre taşları eriyor, eriyor, eriyor, ama gençler Anıtkabir'e zamanında varmanın heyecanı ve gururu içinde Ankara'ya ulaşıyorlar. Bir etapta 334 kilometreyi aşmak, böylesine zorlu bir etabı bitirmek herkesin başarabileceği bir iş değil. Başlarında beden eğitimi öğretmeni **Aslan Kuş** var. Hani Yalova'da bir köy ilkokuluna atandığında köylülürle işbirliği yapıp okula salon ve spor sahası kazandıran; köylülerarası mi-

Liseli pedallar gençlik adına Ankara yolunda.

ni futbol maçları yaptıran beden eğitimi öğretmeni. Onu bu köşenin okurları çok iyi tanır. *"Aslan Hoca"* ve *Necati Hoca* aslan gibi öğrencileri ile böylesine zor bir işi başardılar, İstanbul Lisesi'nin tarihine yeni bir sayfa daha eklediler.

Burada anlatmak istediğim, İstanbul Lisesi'nin başarısının yanı sıra gençlerin kendilerine fırsat verildiğinde ne denli başarı gösterecekleridir. Her zaman *"sporu okullara sokalım"* denir de kimse kılını kıpırdatmaz. Kimi beden eğitimi öğretmenleri tanıyorum ki öğrencilerine spor yaptırmak için hiçbir engel tanımazlar ve gençlere hizmet etmeyi adeta ibadet sayarlar. Kimilerini de tanıyorum ki *"salonumuz yok," "Malzeme bulamıyoruz"* mazeretlerine saklanıp emekliliği beklerler.

İstanbul Lisesi öğrencileri ve Aslan Hoca, Türk eğitim sisteminde bir örnek olmalıdır. Onlar 19 mayısta gençlik adına bir *"ilk"*e imzalarını attılar.

Gençler; Atatürk'ün bu ülkeyi sizlere emanet ettiğini hiçbir zaman aklınızdan çıkarmayın ve nice 19 Mayıslara imzanızı atın. Bu, hem sorumluluğunuz hem görevinizdir.

PANEL

'Kulüpler şirketleşmeli'

Spor Servisi - Türkiye Spor Yazarları Derneği'nin (TSYD) Levent'teki Aydın Doğan Eğitim Merkezi'nde düzenlediği panelde, **"Sporda Şirketleşme"** konusu tartışıldı.

Fenerbahçe Kulübü Başkanı **Ali Şen**, Beşiktaş Kulübü İcra Kurulu Başkanı **Hüsnü Güreli**, Galatasaray Kulübü Basın Sözcüsü **Ateş Ünal Erzen**, Futbol Federasyonu Hukuk Danışmanı **Levent Bıçakçı**, Türkiye Milli Olimpiyat Komitesi (TMOK) üyesi ve Olimpik Akademi Başkanı **Atilla Erdemli**'nin katıldığı panelde söz alan konuşmacılar, spor kulüplerinin şirketleşmesinin gerekli olduğunu savundular.

Fenerbahçe Kulübü Başkanı Ali Şen, Fenerbahçe'de 1955 yılından bu yana şirketleşmeyi tartıştıklarını ifade ederek, **"Bu yıl biz futbol şubesini şirketleştirecektik. Ancak, genel kurul vize vermedi ve aylık 600 milyar liralık gelirden olduk"** dedi.

Beşiktaş Yönetim Kurulu üyesi ve İcra Kurulu Başkanı Hüsnü Güreli ise spor kulüplerinin şirketleşmesinin kaçınılmaz olduğunu, ancak, bu konunun iyi analiz edilmesi gerektiğini söyledi.

Galatasaray Basın Sözcüsü Ateş Ünal Erzen de kulüplerin paralı yöneticilerden kurtulması için tek yolun şirketleşme olduğunu belirterek, **"Artık kulüpleri, çıkarları için, politikaya atılmak için, ihale kapmak için basamak olarak gören zihniyetler, şirketleşme ile kulüp yönetiminde yer alamayacaklardır"** dedi.

BASKETBOL

Boğaziçi şampiyon

Spor Servisi - Çek Cumhuriyeti'nde yapılan Dünya Liseleraası Basketbol Şampiyonası'nda, Özel Boğaziçi Lisesi Basketbol Bayan Takımı şampiyon oldu. Özel Boğaziçi Lisesi, finalde Yunanistan temsilcisini 83-79 yenerek, mutlu sona ulaştı. 20 mayısta başlayan ve 24 ülkenin katılmasıyla gerçekleşen şampiyonada, Özel Boğaziçi Lisesi, sırasıyla Litvanya'yı 71-52, Fransa'yı 59-39, İsveç'i 50-40, Makedonya'yı 67-37, Estonya'yı çeyrek finalde 54-44, İsveç'i yarı finalde 53-48 ve finalde de Yunanistan temsilcisini 83-79 mağlup etti.

Yıldız futbolcuların 300-400 milyarda ısrarı üzerine genç yetenekler için herekete geçtiler

G. Saray Hasan için pazarlıkta

G. Saraylı yöneticiler, Beşiktaşlı Sergen'in kulübünden 400 milyar istemesini, 'kabul edilmesi güç teklif' olarak değerlendirip "Türkiye'de 100 milyar liranın üzerinde alınacak futbolcu yok" açıklamasında bulundular.

Spor Servisi - Galatasaray yönetimi, yıldız futbolcuların geçen yıla göre yüzde 200 fazla para istemesi üzerine genç yeteneklerin peşine düştü.

Özellikle 3 büyüklerde sözleşmesi sona eren futbolcuların 200-300 milyardan pazarlığa başlaması ve **Sergen**'in de 400 milyar gibi rekor bir ücrette ısrar etmesi üzerine Sarı-Kırmızılı yöneticiler, **"Türkiye'de 100 milyar liranın üzerinde alınacak futbolcu göremiyoruz"** açıklamasında bulunarak dış transferde Ümit Milli Futbol Takımı'nın iki yıldızı **Hasan Şaş** ve **Ümit Azat**'la pazarlığa oturdular. Ankaragücülü Hasan ve G. Birliği'nden Ümit için başkent kulüpleriyle temasa geçen Sarı-Kırmızılılar büyük bir aksilik çıkmazsa bu iki futbolcuyu renklerine katacaklar. Trabzonsporlu **Tolunay**'la ilgili karar ise bu futbolcunun bonservis ücretinin açıklanmasından sonra verilecek.

Erzen: Yazık günah

Galatasaray Basın Sözcüsü **Ateş Ünal Erzen**, transfer ücretlerini eleştirirken, **"Bu paralara yazık günah. Beşiktaş'tan 400 milyar lira isteyen Sergen gerçekten uçmuş. Ne yazık ki 100 milyar liranın üzerinde futbolcu bile yok"** açıklamasını yaptı.

Galatasaray Yönetim Kurulu üyesi **Mustafa Sarıgül** ise Türk takımlarının yıllık kazancının Avrupa kulüplerine göre çok az olduğunu belirtip, **"Futbol artık büyük bir sektör. Futbolcu arkadaşlar elbette gelecekleri-ni düşünmek zorunda. Ama kulüpleri de darboğazın eşiğine getirmemeliler. Bir takım full tribünler önünde oynasa bile en fazla 4 milyon dolar gişe geliri elde ediyorsa bir futbolcuya nasıl 400 milyar versin"** dedi.

Ümit ve Hasan

Galatasaray, Ankaragücü'nün Ümit Milli futbolcusu Hasan Şaş ve Gençlerbirliği'nden Ümit Azat'la prensip anlaşmasına vardı. Sarı-Kırmızılı ekibin 2. Başkanı **Atila Donat** bu oyuncularla büyük aksilik çıkmazsa 1 haziranda sözleşme imzalayacaklarını açıkladı.

Donat, Trabzonsporlu Tolunay için bonservis ücretinin açıklanmasını beklediklerini, ancak bu futbolcuya da astronomik bir ücret vermelerinin söz konusu olmadığını bildirdi.

Fatih Terim iddialı konuştu

'İç transfer bitecek'

Spor Servisi - Galatasaray Teknik Direktörü **Fatih Terim**, iç transferin 1 haziranda çözümleneceğini açıkladı.

Önceki gün yöneticilerle bir araya gelip kendilerine önerilen ücretleri beğenmeyen futbolcuların 1 hazirandaki görüşmede imza atacağını öne sürdü. Terim, **"İç transferde sözleşmesi sona eren futbolcuların işini büyük bir ihtimalle 1 haziranda bitiriyoruz. Dış transferde çalışmalarımız sürüyor"** diye konuştu.

Cumartesi günü Kocaelispor'la Ankara'da oynayacağı Cumhurbaşkanlığı Kupası maçının hazırlıklarını sürdüren Galatasaray'da **Tugay**'ın ani sakatlığı teknik direktör Fatih Terim'i endişelendirdi. MR'ı çekilen Tugay'ın baldırında yırtık olabileceği belirtilirken, ateşi yükseldiği için antrenmana çıkmayan **Vedat**'ın Kocaelispor'a karşı forma giyeceği belirtildi.

Şampiyonlar Ligi finali bugün

Avrupa'nın en büyüğü kim?

Spor Servisi - UEFA Kupası'nın Schalke 04 (Almanya) ve Avrupa Kupa Galipleri Kupası'nı Barcelona'nın (İspanya) kazanmasından sonra sıra en büyük şampiyonluğa geldi. Bugün Münih'in 76 bin kişilik Olimpiyat Stadı'nda B.Dortmund ile Juventus karşı karşıya geliyor. Saat 21.30'da başlayacak maçın favorisi kâğıt üzerinde Juventus görünse de B. Dortmund'un seyirci desteğinde bir sürpriz yapmasını bekleyen otoritelerin sayısı hiç de az değil. Maç İnterstar'dan naklen yayımlanacak. Kupayı Juventus'un kazanması halinde G.Saray, şampiyonlar ligine direkt olarak katılacak. Ayrıca lig ikincisi Beşiktaş da elemelere ikinci turdan başlayacak. Dortmund'un kazanması halinde G.Saray bir, Beşiktaş ikinci ön eleme turu ile Şampiyonlar Ligi'ne kalmanın yollarını arayacak.

20'şer gol attılar

Her iki takım, final yolunda 20'şer gol kaydetti. Borussia Dortmund W. Lodz, Steaua Bükreş, A. Madrid, Auxerre ve M. United'ı eleyerek final vizesini alırken 8 galibiyet, 1 beraberlik ve 1 yenilgi bilançoyu gerçekleştirdi. Juventus ise Fenerbahçe, M.United, Rapid , Rosenborg ve Ajax'ı saf dışı bırakmıştı. Bilançosu ise 10 maçta 8 galibiyet ve 2 beraberlik. B. Dortmund'un gol üstünlüğü 20-9, Juventus'unki ise 20-3 şeklinde.

Yönetim, astronomik transfer ücreti isteyen futbolculara rest çekti

'İstemeyen Beşiktaş'tan gider'

ASENA ÖZKAN

Beşiktaş yönetimi, transfer görüşmelerinde **'pürüz'** çıkaran futbolculara taviz vermeme kararı aldı. Transfer komitesinin **Sergen, Alpay, Salih, Fevzi** ve **Mustafa Özkan**'la yaptığı görüşmeleri değerlendirmek için dün bir araya gelen yönetim kurulu, **"İsteyen imza atar, isteyen de bonservis bedelini getirip istediği takıma gider"** açıklamasını yaptı.

Akaretler'deki kulüp binasında gerçekleşen toplantı bitiminde bir açıklama yapan Beşiktaş Futbol Şube Sorumlusu **Serdar Bilgili**, futbolcuların istedikleri paraların Türkiye standartlarının çok üzerinde olduğunu belirtirken özellikle Sergen'in 400 milyar istemesine bir anlam veremediğini söyledi. Türkiye'de asgari ücretin 18-20 milyon sınırında olduğunu da hatırlatan Bilgili, **"Futbolculara son önerdiğimiz rakamların üzerinde bir para vermemiz mümkün değil. 400 milyar isteyen Sergen'e de önerdiğimiz ücret 200 milyardır. Üstelik Sergen'e 400 verirsek bu rakam vergilerle 800 milyara çıkar. İsteyen futbolcu verdiğimiz rakamları kabul edip imzayı atar, istemeyeni de satış listesine koyarız. Kendilerine 6 hazirana kadar düşünme süresi verdik"** şeklinde konuştu.

Serdar Bilgili, teknik direktör **Rasim Kara** ile ilgili kararın ise Başbakanlık Kupası maçı sonrası verileceğini söyledi.

Görüşmelerde Beşiktaş'tan ayrılıp yurtdışına gitmek istediğini açıklayan Alpay'a Bayer Leverkusen dışında teklif gelmediği bildirildi. Ancak, Alman kulübünün bu oyuncu için istenen bonservis ücretini çok bulduğu da öğrenildi.

Hentbolun en iyileri Hentbol Federasyonu'nun Dük Kravatları ile birlikte düzenlediği 'Yılın En İyileri' yarışmasında dereceye giren sporcu, teknik adam ve hakemler önceki gece Conrad Otel'de düzenlenen törenle ödüllerini aldı. Yarışmada Cengiz, Nevzat, Utku, Korer, Serdar, Murat (Çankaya Belediyesi), Ömer (Beşiktaş), Okan (ASKİ), Öznur, Funda (TMO), Yeliz (PTT), Nalan (A. Üni.), Yeliz (Moda), Ayşe (YKM), Özlem'le (TMO) birlikte antrenör Yaşar Sevim, Kemal Durak ödüllendirilirken Naci Onut-Vehbi İşgören ikilisi de en başarılı hakem seçildi. (Fotoğraf: KEREM KAÇARLAR)

GÜNÜN İÇİNDEN

■ **Trabzonspor**, dün Çek Karel Rada ile 3 yıllık sözleşme imzaladı. Bordo-Mavililer ayrıca Fenerbahçe'nin istediği Ünal ile ile de anlaşarak yeniden sözleşme imzaladı.

■ **Levent Topsakal** imza attı ve F.Bahçeli oldu. Levent'ın iki yıl için 500 bin dolar alacağı, ayrıca TOFAŞ Kulübü'ne de 300 bin dolar ödendiği belirtildi. Fenerbahçe, başarılı oyuncusu İbrahim ile de sözleşme yeniledi. İbrahim'e bir yıl için 450 bin dolar verilecek.

■ **Profesyonel Futbolcular Derneği (PFD)** ile Türkiye Futbol Vakfı'nın trafik kazası geçiren Erzincansporlu futbolcular için ortaklaşa düzenledikleri bağış kampanyası sona erdi. Bugün TSYD'nin Levent'teki tesislerinde düzenlenecek törenle, toplanan bağışların sporcu ailelerine ve kendilerine verileceği bildirildi.

■ **Ankaragücü** Teknik Direktörlüğü'ne Samet Aybaba getirildi. Başkan Osman Kolsuz, dün Ankara'ya gelen Samet Aybaba ile yaptığı toplantı sonrasında Aybaba ile 1 yıllığına anlaştıklarını açıkladı. Aybaba, 350 bin mark alacak.

■ **İspanya** Ligi'nin bitimine 3 hafta kala lider Real Madrid'in 2 puan gerisinde bulunan Barcelona, önümüzdeki sezon Şampiyonlar Ligi'ne katılmayı garantiledi. 3. sıradaki Deportivo La Coruna'yı yenen Barcelona, 4. sıradaki Real Betis'in de Valencia ile 1-1 berabere kalmasıyla İspanya'nın Şampiyonlar Ligi'ndeki iki temsilcisinden biri olma hakkını kazandı.

■ **Fransa** Açık Tenis Turnuvası'na başkent Paris'te devam edildi. Turnuvanın ikinci gününde tek erkekler ve tek bayanlarda birinci tur maçları oynandı. Turnuvada Martina Hingis ve Steffi Graf ikinci tura yükseldi.

■ **NBA play-off** yarı final maçında Chicago Bulls, 3-0 önde olduğu seride finalist olabilmesi için kazanması gereken Miami Heat maçını kaybedince durum 3-1 oldu.

TV'de spor
İnterstar 21.20
Şampiyonlar Ligi finali
Dortmund-Juventus

Philips Philishave Ayın Basketi Yarışması'nda sorunlar tartışıldı

'Basketbolseverler çile çekiyor'

Spor Servisi - Philips Philishave Ayın Basketi Yarışması'nın konuğu olan Türk Telekom PTT Basketbol Şube Sorumlusu **Zeki Güçlü**, Ülkerspor Basketbol Şube Başkanı **Yıldız Okumuş**, Efes Pilsen Genel Sekreteri **Özcan Mutlugil** ve Türk Telekom PTT İdari Menajeri **Yalçın Efe**, seyircisiz basketbolun hiç zevkinin olmadığını ifade ederek **"Gelen seyirciler ise, eziyet çekiyorlar"** dediler.

Panele, konuk olarak katılan basketbolun ileri gelenleri, müsabakaları seyretmek isteyen seyircilerin zorlukla salona ulaştıklarını belirttiler. Belediyelerden bu zamana kadar destek almadıklarını belirten basketbol yöneticileri, **"Abdi İpekçi'ye ulaşım çok zor. Hele akşam geç saatlerde başlayan müsabakalara ne yazık ki kaliteli seyirci gelememekte. Ve maçlar boş salonlarda oynanmaktadır. Ulaşımı ve konumu güzel bir arsa bulduğumuzda seyircilerin ilgiyacını karşılayacak yeni bir spor salonu inşa edeceğiz. Belediyenin ve il müdürlüğünün mevcut sorunları giderici somut adımlar atmasını istiyoruz ve basından da destek bekliyoruz"** dediler. Panelde konuşulan diğer konular ve yöneticilerin düşünceleri ise şöyle: **Zeki Güçlü:** Avrupa'da gündeme gelen yabancı oyuncu transferlerinin serbest bırakılması ile ilgili alınacak kararların Türkiye'yi çok yakından ilgilendiriyor. Böyle bir karar alınması halinde Avrupa birliğine üye olan ülkeler her sene zirveye oynarken üye olmayan ülkeler ancak kendi imkânlarıyla bir şeyler yapacaktır ve mücadelelerin zevksiz geçeceğine inanıyorum.

Yıldız Okumuş: Henüz daha liglerde 4 senelik bir kulübüz. Takımımızda altyapıya gereken önemi veriyoruz. Önümüzdeki sezon genç oyuncuların ağırlıkta olduğu bir kadroyla mücadele etmeyi amaçlıyoruz. **Özcan Mutlugil: Doğan Hakyemez**'in kulüpten ayrılması kendi seçimiydi. Öte yandan **Tamer**'i göndermeyi kesinlikle düşünmüyoruz. Çünkü o bizim sistemimizin temel direğidir.

Yalçın Efe: PTT olarak hedeflediğimiz noktalara her geçen gün biraz daha yaklaşıyoruz. Bunun için çok sıkı ve disiplinli bir çalışma sergiliyoruz.

G.Saraylı **Selim**'in F.Bahçe'ye attığı turnike basket, hem ayın, hem de yılın basketi seçildi. Ayın Basketi Yarışması'nda Galatasaraylı **Arzu Özyiğit**'i ayın bayan basketbol yıldızı olarak belirlenirken; yılın bayan basketbol yıldızlığına aynı takımdan **Çelen Kılınç** seçildi.

Panele Okumuş, Mutlugil, Güçlü ve Efe konuk olarak katıldı. (KEREM KAÇARLAR)

İl hakem komitesine isyan ettiler

İstanbullu hakemler hak arayışı içinde

Spor Servisi - İstanbullu hakemler, il hakem komitesine isyan etti. Cumartesi günü yapılacak klasman hakem sınavına alınan 40 hakemin, sınav ve koşularda aldıkları sonuçlara bakılmaksızın keyfi şekilde seçimi hakemlerde huzursuzluk yaratırken çoğu hakem Futbol Federasyonu'na ve MHK'ye faks çekerek hak arayışına girdi. Hakemler, **"FİFA ve MHK hakem yaşlarını gençleştireceğiz"** derken İstanbul İl Hakem Komitesi'nin 38 yaşındaki hakemleri klasmana sokmasını hayretle karşıladıklarını dile getirdiler. Yazılıda daha iyi not alan, koşularda daha başarılı olan hakemlerin yerine daha az koşan ve yazılı sınavlarda daha az not alanların alınmasını hakemlerin isyanına neden olurken il hakem komitesi başkanı **Fikri Tutcuoğlu, "Biz seçimi yaparken birçok kriteri de göze alıyoruz. Hata yaptığımızı kabul etmiyorum"** şeklinde görüş belirtti. Federasyonun ve MHK'nin tavrı merakla bekleniyor.

Rıdvan suçlamalara yanıt verdi

'Veselinoviç hayal görüyor'

Bir süre önce F.Bahçe'deki menajerlik görevinden istifa eden Rıdvan Dilmen, "Veselinoviç'in konuşmalarının arkasında başka şeyler yatıyor. Ortada bir şey yokken böyle bir açıklamada bulunması kafalarda soru işareti yaratıyor" diye konuştu.

HİLMİ TÜRKAY

Veselinoviç'in gideraayak yaptığı, **"Teknik sorumlu ben olsaydım Fenerbahçe'yi şampiyon yapardım"** açıklamasına Rıdvan Dilmen tepki gösterdi.

"Kendisine karşı hiçbir zaman yanlış yapmadım. Bu sözlerine gülüp geçiyorum. Hayal görüyor olsa gerek. İsmail Kartal **ile takımı yapıyorlar, ben de onaylıyordum. Sadece iki olayına karıştım. Birincisi Bursa'da Bursaspor ile oynanacak karşılaşma sırasında** Okocha'yı **çıkartıyordu engel oldum, ikincisi de, takımı 3-5-2 oynatmak istedi, ben de sistemi değiştirtmedim. Hepsi bundan ibaret. Unutmasın ki Fenerbahçe'yi çalıştırırken sürekli olarak benden önümüzdeki yıl için Türkiye'de takım bulmamı istiyordu. Bana kalırsa bu konuşmalarının arkasında başka şeyler yatıyor. Ortada bir şey yokken böyle bir açıklamada bulunması kafalarda soru işareti yaratıyor"** diyen Dilmen, **"Hatalar insanlara mahsustur. Ben çok müsterihim, sıfır hatayla geldim, sıfır hatayla gidiyorum"** ifadesini kullandı.

Rıdvan ayrıca, Çaykur Rizespor'dan teknik direktörlük teklifi aldığını, bunu da değerlendireceğini sözlerine ekledi.

Bu arada Başkan **Ali Şen** ve **Vefa Küçük**, **Otto Bariç**'le görüşmek üzere Almanya'ya, antrenör İsmail Kartal'la yönetici **Adil Türkmen** de transfer etmeyi düşündükleri **Anderson**'un ligde oynayacağı iki maçı izlemek için Danimarka'ya gittiler.

Yükselme grubu

Kartal-Mersin Konya-Adana

▶ Birinci Futbol Ligi'ne yükselme müsabakalarının ilk gününde Kartal, Mersin İdmanyurdu ile saat 16.00'da; Konyaspor ise Adanaspor ile saat 19.00'da karşı karşıya gelecek.

Spor Servisi - Türkiye Birinci Futbol Ligi'ne yükselme müsabakaları bugün oynanacak Kartal - Mersin İdmanyurdu ve Konya-Adanaspor karşılaşmaları ile başlayacak.

Eliminasyon usulü

Antalya Atatürk Stadı'nda gerçekleşecek ve tek maç eleme sistemine göre oynanacak Türkiye Birinci Futbol Ligi'ne yükselme müsabakalarının ilk gününde Kartal, Mersin İdmanyurdu ile saat 16.00'da; Konyaspor ise Adanaspor ile saat 19.00'da karşı karşıya gelecek.

Bu karşılaşmalar sonucunda galip gelen iki takım, 1 haziran pazar günü saat 20.00'de karşılaşacaklar.

Her iki karşılaşma da Kanal D'den naklen yayımlanacak.

Kemalettin anlaştı

Sarı-Lacivertlilerde transfer komitesi ikinci gün yaptığı görüşmeler sonrasında **Kemalettin**'le (150 milyar) anlaşma sağladı. Basın sözcüsü **Orhan Keçeli** yaptığı açıklamada, **Tarık** ve **Halil İbrahim**'le prensipte anlaşmaya vardıklarını kaydederek, **"Tayfun ve Erol'la görüşmelerimizde bazı pürüzler var. Ancak bu pürüzlerin de ortadan kalkacağına inanıyoruz. Her ikisiyle de önümüzdeki günlerde yeniden görüşeceğiz"** dedi.

Erol ise basın mensuplarına, **"Amatör futbolcu muamelesi görüyoruz. Bu şartlar altında kulüpte kalmam mümkün değil. Galatasaray ve Beşiktaş'tan da teklif geldi. Hafta sonunda Almanya'ya gideceğim. Gerekirse menajerim aracılığıyla bir Alman takımıyla da anlaşabilirim"** şeklinde konuştu.

Alpay, Beşiktaş'ta istenmeyen adam ilan edildi.

Futbolcu arkadaşlarının ortak görüşü

'Alpay Beşiktaş'a zarar veriyor'

ASENA ÖZKAN

Beşiktaş, **Alpay** defterini kapadı. Beşiktaşlı yöneticiler, siyah-beyazlı ekipte sürekli sorun çıkaran ve **"Bu takımda kalmam"** diyen Alpay'ı gözden çıkardılar. Takım arkadaşları ise Alpay'ı istenmeyen adam ilan ederek **"Alpay normal değil"** açıklamasını yaptılar. **"Alpay'ın Beşiktaş'a yararı değil, büyük zararı var"** diyen Beşiktaşlı futbolcular, yönetim kuruluna mesaj yollamayı da ihmal etmediler: **"Beşiktaş'ın geleceği için Alpay'ı hemen satın."**

"Beşiktaş'ta huzurlu değilim. Hiçbir yere transfer olamazsam futbolu bırakırım" açıklamasını yapan Alpay'a yanıt, kısa sürede takım arkadaşlarından geldi: **"Amokachi Türkçe bilmenesine karşın** 'Alpay Beşiktaş'ta kalırsa ben kalmam' **diyor. Alpay'ın nasıl ruh yapısına sahip olduğu siz düşünün!"** Aynen böyle söylüyor Beşiktaşlı futbolcular, ısrarla gideceğini söyleyen takım arkadaşları hakkında ve devam ediyorlar: **"Hiç kimse Alpay'ın normal bir insan olduğunu söyleyemez. Çok iyi futbolcu olduğu öne sürülüyor. Bize bu sezon çok iyi oynadığı bir maçı gösterin. Beşiktaş şampiyonluğu Alpay yüzünden kaçırdı. Alpay, Beşiktaş'a büyük zarar verdi. Bizce yöneticiler, Alpay'ı isteyen kulübe hiç beklemeden satsın. Sürekli yurtdışından transfer teklifi aldığını söylüyor. Sadece piyasasını yükseltmeye çalışıyor. Gideceği kulübe Allah yardım etsin. Çünkü gittiği takımda da sorun çıkaracak. Ayrıca bu açıklamalarından sonra aramıza dönmesi imkânsız."**

Beşiktaşlı futbolcular, **Sergen** ile **Alpay**'ı kıyaslamalarının mümkün olmadığını belirtirlerken de **"Sergen dürüst bir insan. Sergen, Alpay'a benzemez. Ancak o Alpay gibi yapmaz, bir rakamda uzlaşırlar ve imzayı atar"** şeklinde konuştular. Beşiktaş Basın Sözcüsü **Serdar Bilgili** de **"Takım arkadaşları Alpay'ı istemiyor"** şeklindeki anımsatmamız üzerine; **"Evet, biz de bunun farkındayız. Zaten bu nedenle Alpay'ı satış listesine koyma kararı aldık. Takımda huzursuzluk isteniyoruz"** açıklamasını yaptı.

ŞAMPİYONLAR LİGİ'NE KALDILAR AMA...

Beşiktaş'ta sorunlu yıl

Spor Servisi - Sezona, diğer büyük takımlar gibi şampiyonluk parolasıyla giren Beşiktaş, belki hedefe ulaşamadı, ama Şampiyonlar Ligi'nin kapısını aralamayı başardı. Siyah-Beyazlılar oldukça sorunlu bir sezon yaşamalarına karşın, ligin son iki haftasındaki sonuçlarla, kendilerini Şampiyonlar Ligi'nin ön eleme grubuna taşıdılar.

1996-97 sezonuna, yeni teknik direktörün yanı sıra 3 yeni yabancı futbolcu ile giren Beşiktaş'ın en büyük hedefi, **Avrupa Kupaları**'ndaki başarısızlığa son vermekti. Yönetim kurulunun teknik direktör olarak takımın eski oyuncusu **Rasim Kara**'yı seçmesi, başlarda olumlu karşılandı, hatta alkış aldı. Yabancı oyuncuların üçü de Rasim Kara tarafından izlenerek transfer edildi. Sonuçta da Beşiktaş, ilk kez yabancı futbolcu transferinde doğru seçim yaptı. **Zlatko Yankov, Daniel Amokachi** ve **Marian Mrmiç** kısa sürede takıma uyum sağladı. Özellikle de **Mrmiç** kalesinde devleşti. **Amokachi** ise ilk maçlarında sergilediği performanstan giderek uzaklaştı. Üstüne üstlük, milli maçlar için ülkesine giden Nijeryalı futbolcu Türkiye'ye geç dönerek deyim yerindeyse Beşiktaşlılara saçbaş yolduttu. **Yankov** ise sezon boyunca hiçbir sorun çıkarmadı.

Yıl içinde Sergen'in kadro dışı bırakılması söz konusu olmuştu.

UEFA Kupası'nın ön elem turunda **Dinamo Minsk**, 1'inci turunda **Mölenbeek**, 2'nci turunda da **Legia Varşova**'yı eleyen Siyah-Beyazlılar, UEFA Kupası'nda tarihlerinde ilk kez 3'üncü tura yükseldiler. Ancak 3'üncü turda eşleştikleri **Valencia**'yı geçmeyi başaramadılar ve UEFA Kupası'nda çeyrek final şansını yitirdiler.

Yönetimdeki huzursuzluk ise Beşiktaş'ı uzun süre rahatsız etti. **Ahmet Hamoğlu, Turgay Ciner** ikilisinin başkan **Süleyman Seba**'ya buyruk açarak görevlerinden istifa etmeleri ve verdikleri paraları geri istemeleri, belki zamanlama olarak yanlıştı, ama Siyah-Beyazlı camiada alışılagelmiş bir olaydı.

Beşiktaş yönetimi bu problemi de kısa sürede çözümleyerek sorunları büyük ölçüde giderdi. Şampiyonluk mücadelesi tüm hızıyla devam ederken, farklı **Samsunspor** yenilgisi Beşiktaş'ı ciddi şekilde karıştırdı. Samsunspor yenilgisinin hemen ardından **Sergen** olayı patlak verdi. Yıldız futbolcu, özel yaşamını eleştiren yönetici **Uğur Ekşioğlu**'na düzenlediği basın toplantısında yanıt verince, ortalık karıştı. Beşiktaş yönetimi, **Sergen**'i süresiz kadro dışı bırakıp 30 milyar lira da para cezası verdi. **Rasim Kara** ve takım arkadaşları başkan **Seba**'yı uzun süre ikna etmeye çalıştılar, sonunda başardılar. Ligin 30'uncu haftasına gelindiğinde Beşiktaş için tarihi Galatasaray maçı ve şampiyonluk umudu doğmuştu. Ancak bu maçın 1-1'lik skorla sona ermesi Beşiktaş'ın yarıştaki umudunun azalmasına neden olmuştu. Ardından İstanbulspor maçı vardı Siyah- Beyazlıların. Karşılaşma Fenerbahçe Stadı'nda oynandı ve Beşiktaş bu maçı da 4-3 kaybetti. Taraftar ayaklanmış, yöneticiler yumruklanmıştı. Anlayacağınız gergin bir hava esmeye başlamıştı Beşiktaş'ta. Sırada Zeytinburnuspor maçı vardı. Belki de Beşiktaş yandaşları ilk kez bu maçta sırtlarını döndüler futbolculara. Öylesine ilginç bir protesto geldi ki yandaş grubundan, bellekler-den silinecek gibi değil.

İkincilik ihtimali de mi ortadan kalkıyordu denilirken Gençlerbirliği'nin Ankara'da Fenerbahçe'yi yenmesi Beşiktaş'a, Beşiktaşlıya rahat bir nefes aldırmaya yetmişti bile.

Beşiktaş büyük sorunlar yaşadığı sezonu 2'nci sırada tamamlamayı başardı.

Amokachi Türk vatandaşı

Beşiktaş'ın Nijeryalı futbolcusu **Daniel Amokachi** Türk vatandaşı oluyor. Amokachi'nin Türk vatandaşlığına geçmesiyle ilgili olarak bugün başvuru yapılacağı bildirildi.

BİR YILIN BİLANÇOSU

Beşiktaş'ın golcüleri:
Oktay (22), Ertuğrul (19), Mehmet (11), Sergen (9), Amokachi (7), Serdar (5), Alpay (3), Yankov (2), Erkan (2), Mustafa (2), Ali (2), Salih (1), Orhan (1), Rahim (1)

Kırmızı kart görenler:
Alpay ve Amokachi (1'er kez)

Sarı kart görenler:
Mehmet (7), Sergen (5), Recep (4), Ertuğrul (4), Amokachi (4), Erkan (4), Orhan (4), Yankov (3), Ali (2), Salih (1), Serdar (1), Alpay (1), Mutlu (1), Sinan (1)

Bonservisler 6 haziranda açıklanacak

■ **Spor Servisi** - Futbol Federasyonu Yönetim Kurulu, daha önce Cumhurbaşkanlığı ve Başbakanlık Kupası maçı oynayacak Galatasaray-Kocaelispor, Beşiktaş-Trabzonspor ve 2'nci ligde yükselme grubu maçı oynayacak 8 takım için 6 haziran tarihine kadar uzattığı bonservis bedelinin bildirim süresini, eşitlik ilkesi bozulmasın diye, tüm kulüplere tanıdığını açıkladı. Böylece tüm kulüpler için süre yarın akşamdan 6 haziran tarihine uzadı.

Tolunay'ın bonservisi 500 milyor

■ **TRABZON (Cumhuriyet)** - Trabzonspor, transferin gözde ismi Tolunay'ın bonservis ücretini 500 milyar olarak belirledi. Galatasaray, Fenerbahçe ve Beşiktaş'ın transfer listesinde ilk sırayı alan Tolunay'a Trabzonspor yönetimi, 1 yıllığına 120 milyar önerdi. Parayı az bulan Tolunay'a Bordo - Mavili yönetim, "500 milyar getirirsen istediğin yere gidebilirsin" dediler. Bu arada dün yapılan görüşmede anlaşma sağlanamayan Şota'nın ülkesine döneceği bildirildi.

Erzincansporlu futbolculara yardım

■ **Spor Servisi**- Ankara'da oynayacakları maça giderken Kırıkkale yakınlarında trafik kazası geçiren Erzincansporlu futbolculara, Türk Spor Vakfı ve Profesyonel Futbolcular Derneği, toplam 3.5 milyar lira yardımda bulundu. Türk Spor Vakfı Başkanı Sema Küçüköz, Profesyonel Futbolcular Derneği Başkanı Adnan Sezgin ve Genel Sekreter Turgay Şeren, TSYD Levent Tesisleri'nde düzenledikleri basın toplantısından sonra futbolculara çeklerini verdi. Törene, Erzincansporlu hiçbir yöneticinin katılmadığı dikkat çekti.

McRae G.Saray'da

■ **Spor Servisi**- Galatasaray, Efes Pilsen'de de forma giyen ve geçen sezon T. Bologna takımında oynayan Conrad McRae ile anlaştı. Ünlü pivota 1 milyon dolar transfer ücreti ödeneceği öğrenildi.

Mavi Jeans ayrıldı

■ **Spor Servisi** - Mavi Jeans firması ile Ortaköy arasında 3 yıldır süren sponsorluk anlaşması sona erdi. Mavi Jeans yetkilileri yaptıkları yazılı açıklamada, profesyonel spor dallarında bütçelerin astronomik rakamlara ulaşması nedeniyle Ortaköy'leanlaşmalarının yeni sezonda devam etmeyeceğini belirttiler.

En büyük kupa Dortmund'un

■ **MÜNİH (Cumhuriyet)**- Futbolda, Avrupa Şampiyonlar Ligi Kupası'nı Borissia Dortmund kazandı. Münih Olimpiyat Stadı'nda oynanan final maçında, geçen yılın şampiyonu Juventus'u 3-1 yenen B.Dortmund kupanın sahibi oldu. Alman takımının gollerini 29 ve 34. dakikalarda Riedle, 71. dakikada da Richen kaydetti. Juventus'un golü ise Del Pierro'dan geldi.

Utah Jazz öne geçti

■ **Spor Servisi**- Amerika Profesyonel Basketbol Ligi NBA'de yarı final play-off mücadelesi devam ediyor. Batı Grubu'ndaki zorlu mücadelede Utah Jazz, Houston Rockets'ı 96-91 yenerek yedi maçlık seride 3-2 öne geçti. Utah'ı kendi sahasında oynadığı maçta galibiyete taşıyan isimlerin başında, 29 sayı ve 14 ribaunt'luk bir performans gösteren Karl Malone geldi.

Altılı 2 milyar lira verdi

■ **Spor Servisi**- İstanbul at yarışlarında altılı ganyan, 2-12-8/18-2-13-2 kombinesini bilenler, 2 milyar 025 milyon 454 bin 650'şer lira kazandılar.

TV'de Spor

Kanal D 16.00 Kartal - Mersin İ.Y., **19.00** Konya - Adanaspor (1. lige yükselme maçı), **00.40** NBA'de play-off maçları. **TRT 3 20.30** Altın Oklar Okçuluk Şampiyonası.

GÖRÜŞ / DOĞAN HASOL

Derslikten Şampiyonluğa Şampiyonluktan Sanata...

Galatasaray futbol takımı, Bursa'da Bursaspor karşısında şampiyonluğa nokta koyacak maçını yaparken, Galatasaraylılar Derneği de İstanbul'da bir sanat olayını gerçekleştiriyordu: Galatasaraylı Besteciler Konseri. Çok büyük bir kalabalık, eski İstanbul Spor ve Sergi Sarayı, şimdiki Uluslararası Kongre ve Sergi Sarayı'nı doldurmuş, adeta bir şampiyonluğu bir sanat olayıyla kutluyordu.

Galatasaray Spor Kulübü, 1905 yılında Galatasaray Lisesi'nin bir dersliğinde kurulmuştu; o akşam yapıtları seslendirilen dokuz besteci de yaşamlarının bir evresinde yine Galatasaray Lisesi'nin dersliklerinde yetişmişlerdi: **Cemal Reşit Rey, Ulvi Cemal Erkin, Bülent Arel, İlhan Usmanbaş, İlhan Mimaroğlu, Yalçın Tura, Ali Doğan Sinangil, Ahmet Yürür** ve **Timur Selçuk**...

Ali Sami, kulübü nasıl bir edebiyat dersi kaçamağında birkaç arkadaşıyla birlikte kurmuşsa Cemal Reşit de ilk bestesini 1912'de Galatasaray'daki öğrenciliği sırasında yapmıştı. İlhan Usmanbaş'ı besteciliğe özendiren, Fransız matematik öğretmeni **M. Delors**'muş. **Nadir Nadi,** *"Dostum Mozart"* adlı kitabında, okulun kendi dönemindeki müzik ortamını çok güzel anlatır.

O gece, Galatasaray Lisesi'nin verimli ortamından pay almış bestecilerin yapıtları seslendirildi. Adı geçen bestecilerle ilgili olarak bir kompakt disk ile bir de kitapçık hazırlanarak bu olumlu girişime kalıcılık kazandırılmış. Kitapçığın girişinde şöyle deniyor:

"Galatasaray sözcüğü neleri çağrıştırır? Beyoğlu'nun ortasında bir nostaljik semt! Bu semtin simgesi, koçaman bir demir kapı ardındaki Galatasaray Lisesi. Bu eğitim kurumunun devamı, son zamanlarda açılan Galatasaray Üniversitesi, Türk spor yaşamında bir tarih yazmış Galatasaray futbol takımı. Ve bu topluluğun tutkunu milyonlarca taraftar! Galatasaraylı olmak, yalnız Galatasaray Liseli olmak değildir. Yalnız spor kulübünün üyesi olmak ya da futbolsever olmak da değildir. Galatasaray 'camiası'nın bir de kültür boyutu vardır. Galatasaray, bir eğitim kurumu olarak yüzyılı aşkın bir süredir Türk kültürüne her dalda hizmet veren insanlar yetiştirmiştir."

Galatasaray, yukarıda da vurgulandığı gibi, bir eğitim ocağına dayalı birikimiyle başta kültür, sanat, spor olmak üzere pek çok alanda, adını Türkiye sınırlarının çok ötesine taşımıştır. Bu kez, düzenlenen konser ve ona bağlı olarak yer alan bale gösterisi çok başarılı oldu; bestecilerin de katılımıyla yaşanan tablolar duygu dolu ve çok gurur vericiydi. Konserin programlı bölümünün hemen ardından çalınan, son zamanların, günün anlam ve önemine uygun en gözde parçası, yine bir Galatasaraylı Cemal Reşit Rey'in yapıtı *"Onuncu Yıl Marşı"*, dinleyicilerin ayakta, coşkulu katılımıyla iki kez seslendirildi.

Son bis parçası olarak **Çaykovski**'nin İtalyan Kapriçyosu çalındı. Bu, şef **Gürer Aykal**'ın deyişiyle Bilkent Uluslararası Akademik Senfoni Orkestrası'nın Galatasaraylılara sunduğu bir şampiyonluk armağanıydı.

Şimdi bir kez daha düşünüyorum: Spordaki bir şampiyonluk, herhalde en güzel, en anlamlı, en görkemli şekilde ancak böylesine büyük bir sanat olayıyla kutlanabilirdi.

★★★

Gelelim bir başka konuya... Geçen hafta sporda, ülkemiz açısından başarılarla dolu geçti. Halterde Avrupa Şampiyonu, grekoromen güreşte takım halinde Avrupa ikincisi olduk. Sporcularımız bir dolu altın madalya kazanarak Avrupa şampiyonu oldular. İşte, Avrupalı olmanın en güzel yolu... Politikacıların yapamadıklarını sporcularımız yapıyorlar.

Yalnız ne var ki, bu başarıların sağlandığı spor dalları Türkiye'de futbol kadar gözde olmadıkları için medyanın, özellikle de basının, kazanılan başarılara layık olduğu yeri vermediğini gördük. Oysa futbol dışındaki sporları da daha benimsenir hale getirmek, biraz da medyanın görevi değil mi? Varsa yoksa futbol...

Dansı, Avrupa sınavlarında futbolcularımızın başına.

Klasman hakem listesine tepki büyüyor

Hakemler federasyonu faks yağmuruna tuttu

▶ 40 kadar hakem, MHK ve Futbol Federasyonu'na faks çekerek, il hakem komitesinin yanlı olduğunu ve haklarının geri verilmesini istediler

Spor Servisi - İstanbullu hakemler, il hakem komitesinin klasman hakem listesine büyük tepki gösterirlerken, dün de Futbol Federasyonu ve MHK'yi faks yağmuruna tuttular.

İl hakem komitesi başkanı **Fikri Tutcuoğlu**'nun Cumhuriyet'e verdiği **"Bazı kriterleri göz önüne alarak seçim yaptık"** şeklinde demeç vermesi üzerine Tutcuoğlu'nun dün gece hakemlerle yaptığı bir toplantıda bir hakemin **"Acaba hangi kriterler uygulandı"** şeklindeki sorusuna il hakem komitesi başkanı şu yanıtı verdi: **"Ben klasman yaparken yazılı sınavı ve koşu notlarını baz olarak almadım. Listeyi yaparken kendi tasarrufumu kullandım. Bundan dolayı da içim rahattır. Beni istediğiniz yere şikâyet edebilirsiniz. İsterseniz** Doğan Babacan'a; **isterseniz** Şenes Erzik'e..."

Bu konuşma üzerine 40 kadar hakem MHK ve Futbol Federasyonu'na faks çekerek, il hakem komitesinin yanlı olduğunu ve haklarının geri verilmesini istediler. Ayrıca il hakem komitesinin yeteri kadar üyesi olmadığı ve yeteri kadar da imza atılmadığı iddiası da ortaya atılırken hakemler, en üst merci olan Futbol Federasyonu Başkanı **Şenes Erzik** ile görüşmek istediklerini dile getirdiler.

Futbol Federasyonu ve MHK'den ise konu ile ilgili henüz bir açıklama yapılmadı.

F. Bahçe, G. Saray ve Beşiktaşlı yöneticiler 2 yıllık anlaşma yaptı

3 büyüklerden centilmenlik

Spor Servisi - Galatasaray, Beşiktaş ve Fenerbahçe kulübü yöneticileri dün akşam yaptıkları toplantıda 2 yıllık bir protokol imzalayarak, satış listesine koydukları futbolcuları, mutabakata varmadıkça transfer etmeme kararı aldı.

Beşiktaş'ın Akaretler'deki kulüp binasında bir araya gelen Galatasaray Başkan Yardımcısı ve Sportif İşler Sorumlusu **Ergun Gürsoy**, Başkan Yardımcısı **Özhan Canaydın**, Fenerbahçe Kulübü Basın Sözcüsü **Orhan Keçeli**, Dışilişkiler Sorumlusu **Ertuğrul Hatayh**, asbaşkanlar **Bayram Yusuf Aslan** ve **Abdullah Acar**, Muhasip Üye **Mehmet Ali Aydınlar**, Beşiktaş Kulübü Başkanı **Süleyman Seba**, İkinci Başkan **Uğur Ekşioğlu**, Transfer Komitesi Başkanı **Metin Keçeli**, Futbol Şube Sorumlusu **İlker Özbilek**, yönetici **Olgun Kömürcü** ve **Recep Yazıcı**, **"futbolcuların transfer ücretlerinin astronomik şekilde artması"** konusunu ele aldılar.

Toplantıdan sonra üç kulübü temsilen bir açıklama yapan Galatasaray Kulübü Başkan Yardımcısı Özhan Canaydın, transfer borsasının üç büyük kulübün gelirlerinin çok üstünde olduğunu, bu nedenle de kulüp yöneticilerinin bir araya gelerek bir protokol yapma gereği duyduklarını ifade etti.

Özhan Canaydın, üç kulübün yöneticilerinin imza attığı protokole göre, satış listesine koydukları futbolcuyu, üç kulüp birbirleriyle mutabakata varmadıkça transfer etmeyeceklerini, yurtdışına giden futbolcularının tekrar Türkiye'ye döndüklerinde ise başka bir kulübe değil, eski takımına geri dönmesi kararını aldıklarını söyledi. Canaydın, ayrıca yurtiçi transferinde futbolculara ödenecek paranın kesinlikle Türk Lirası cinsinden olacağı konusunda da anlaşmaya vardıklarını bildirdi. Canaydın, bu konuları bir protokol haline getirip imzaladıklarını ve bu protokolün önümüzdeki 2 yıl için geçerli olacağını sözlerine ekledi.

Üç büyük kulübün yöneticileri, 4 yabancı konusunda ısrarlı olduklarını dile getirdiler.

Yemeğe Dürüst, Gürsoy, Canaydın ile antrenörler Ünder ve Erkasap katıldı.

Galatasaray'dan yalan habere tepki

Spor Servisi- G.Saray'ın yönetim kurulu ve teknik kadrosu önceki akşam Kumkapı'da G.Saray muhabirlerine akşam yemeği verdi.Kutlamaya G.Saray yönetim kurulundan asbaşkanlar **Ergun Gürsoy, Özhan Canaydın**, yönetici **Ali Dürüst**, antrenörler **Bülent Ünder** ve **Müfit Erkasap** katıldı. Gecenin ilerleyen saatlerine kadar süren şampiyonluk yemeğinde medyanın **"kanayan yara"**sı yalan haber gündeme gelirken yöneticiler, bu konuya hassasiyetle yaklaşılmasını istediler. Medya mensupları ile **"doğru-yalan"** haber tartışması yapan yöneticilerden basın sözcüsü **Ateş Ünal Erzen**, özellikle TV kanallarının bazı demeçleri saptırdığını söylerken, **"Doğru olmayan haberlerle başa çıkmakta zorlanıyoruz"** açıklamasında bulundu.

TENİS KULİS / İZZET ZİYA

Türkiye Şampiyonları Belli Olurken

Aylardan beri devam eden Türkiye Baylar ve Bayanlar Birinci Ligi'nin şampiyonları bu hafta sonunda belli olacak. Grup karşılaşmaları sonunda play-off'a kalan baylardaki altı takım arasındaki mücadele dün başladı. Bayanların maçlarıysa bugün start alıyor. Bayanlarda üst üste onuncu şampiyonluğunu almaya hazırlanan TED'e favori gözüyle bakılıyor. ENKA ve Yeşilyurt'un fazla bir şansları yok. Çekişme yine TED-ATK arasında. **Duygu Akşit**'in milli maçlardaki formu Ankara takımı için ümit verici. Ancak ATK'nin alt kadrosu TED'i devirmeye yetecek güçte görülmüyor. **Gülberk Gültekin** ve **Stella Penciu** gibi iki ustanın yanı sıra **Seden Özlü, Deniz Emre, Nazlı Gençsoy, Zeynep İnanlı** gibi genç yetenekler, **İpek Şenoğlu**'nun sakatlığına rağmen TED'i avantajlı kılıyor. Bu yazıyı dün oynanan ilk maçlardan önce yazıyoruz. Ancak hesap ortada. Bu defa TED rakipsiz ve endişesiz değil. ENKA ve İzmir Kültür Park play-off'a iddialı kadrolarla katıldılar. İTK, Yeşilyurt ve Ankara Atlıspor, daha çok sonunculuktan kurtulma mücadelesi yapacaklar. ENKA'nın ve İzmir'in Romen oyuncuları olaya bir denge getirdi. TED ise bu defa Romen oyuncusunu kullanmıyor. Beş tek, iki çift maçı alarak ve lig statüsüyle oynanmakta olan play-off'ta; kaderi, daha çok çift maçlarının çizeceğini sanıyoruz. Çünkü 3-3 durumda, son oynanacak çift maçı olayı bitirecek. Bu arada üç favori takımın Amerika'dan gelen oyuncularının form durumları da önemli bir faktör. TED'in **Yalın Bilgin**'i, ENKA'nın **Efe Üstündağ**'ı, İzmir Kültür Park'ın **Ali Çolak** ve **Esat Tanık**'ı kilit tenisçiler.

Tenisseverlere bu lig şampiyonluğu mücadelesini izlemelerini öneriyoruz. Çok heyecanlı, zevkli ve kaliteli maçlar oynanacak. Burada bir noktaya üzülerek değiniyoruz. Her zaman yapılan hata yine tekrarlanıyor. Play-off'un son iki günüyle, Uluslararası Veteran Tenis Turnuvası'nın ilk iki günü çakışmış durumda. Esasen az olan seyirciyi ikiye bölmek olumlu değil. Lütfen bu konuya hiç olmazsa bundan sonra biraz daha dikkat edelim.

Erol ve Tayfun'un Türk Lirası'nı reddetmesi yönetimi kızdırdı

F.Bahçe'de 'döviz' krizi

HİLMİ TÜRKAY

F.Bahçe'de döviz şoku yaşanıyor. **Uche, Boliç, Kemalettin, Tarık** ve **Halil İbrahim**'le anlaşan Sarı - Lacivertli ekipte iki gurbetçi **Erol** ve **Tayfun**'un, Türk parasını reddedip dövizde diretmesi, yöneticiler arasında tepkiyle karşılandı. Genel Sekreter **Orhan Keçeli**, hiç kimsenin Türk parasını geri çeviremeyeceğini belirtip **"F.Bahçe Türk takımıdır. Yabancı para isteyenler yurtdışına gidebilir"** şeklinde konuştu. Erol ve Tayfun'un hem F.Bahçe'ye hem de Türkiye'ye saygısızlık yaptığını belirten Keçeli, hiçbir futbolcunun kulüpten büyük olmadığını da sözlerine eklerken **"Bugün Fenerbahçe'de oynamak isteyen yüzlerce futbolcu var. Biz Erol ve Tayfun'u Almanya'dan sıradan birer futbolcu olarak aldık. Şans verdik, milli oldular, adlarını duyurdular"** dedi.

Diretiyorlar

İç transferi büyük ölçüde bitiren F.Bahçe'de 2 milyon markla pazarlığa başlayan Erol, 1.5 milyon marka inerken Tayfun da genç arkadaşını örnek gösterip, **"Erol ne alırsa ben de ona imza atarım"** açıklamasında bulundu. İki futbolcu dövizde ısrar etmelerinin nedenini, **"Biz Almanya'da yaşıyoruz. Yatırımlarımız Almanya'da, Türk parasına saygısızlık etmek gibi bir düşüncemiz yok"** dediler. Tayfun, yöneticilerin transfer döneminde kendilerine ikinci sınıf futbolcu gibi davrandığını da belirtirken, **"Milli takımda oynayan bir oyuncuyum. Takım arkadaşlarım 1.5 - 2 milyon marka imza atarken bana 40 milyar teklif etmelerine şaşırdım. Madem ki böyle davranıyorlar, 40 milyar veriyorlarsa bonservisimi de 80-100 milyar yapsınlar"** dedi. Yönetimin, anlaşma sağlanamaması halinde Erol için 300, Tayfun için 400 milyar lira bonservis ücreti isteyeceği öğrenildi.

Andersen'i izlediler

F.Bahçe'de Bulgar **Kostadinov**'un yerine transfer edilmesi düşünülen **Sören Andersen**, Aalborg formasıyla yöneticiler tarafından izlendi. Genç golcü için karar önümüzdeki günlerde verilecek. Ayrıca ön anlaşma imzalanan Hırvat çalıştırıcı **Otto Bariç**, eşyalarını toplamak için Avusturya'ya giderken F. Bahçeli taraftarlara, **"Şampiyonluk yaşamak için İstanbul'a geliyorum"** açıklamasında bulundu.

En büyük kupa B.Dortmund'un

Juventus'un, Avrupa şampiyonluğunu Dortmund'a kaptırmasının ardından Şampiyonlar Ligi'ne direkt katılma hakkını yitiren G.Saray'ın teknik direktörü Fatih Terim, "Programımızda bir değişiklik olmadı. Şimdi Şampiyonlar Ligi'ne kalabilmek için fazladan 2 maç oynayacağız" dedi. Avrupa'da çeyrek finali hedefleyen bir ekibin ön eleme turundan endişe duyamayacağını da hatırlatan Terim, "G.Saray, ön elemeli de olsa Şampiyonlar Ligi'ne kalacaktır" diye konuştu.

Trabzonspor Başkanı, Tolunay'ın transferi nedeniyle 3 büyüklere kızgın

Yılmaz: Ortalığı karıştırıyorlar

ARİF KIZILYALIN

Trabzonspor Kulübü Başkanı **M. Ali Yılmaz, 'asılsız'** transfer haberleriyle futbol dünyasında **'kargaşa'** yaratılmak istendiğini söyledi.

Tolunay başta olmak üzere hiçbir futbolcularını bırakmak niyetinde olmadıklarını, ancak bazı kulüp ve yöneticilerin, kendilerinden izin almadan sözleşmeleri süren futbolcularla görüşerek ortalığı karıştırdıklarını belirtenM. Ali Yılmaz, **"Biz istemeyeni tutacak bir kulüp değiliz. Ancak sözleşmesi devam eden bir oyuncuyla bizim haberimiz olmadan görüşmek centilmenliğe sığmaz. Bazı kulüpler futbolcularımızın aklına girdiler"** açıklamasını yaptı. Tolunay dahil şu an sözleşmesi devam eden hiçbir futbolcuyu bırakmaya niyetleri olmadığını da hatırlatan M. Ali Yılmaz, "Hami **dediler**, Orhan **dediler**, Oğün **dediler. Hiçbiri olmadı. Hepsi de Trabzon'u seçti. Şimdi Tolunay var. Biz Tolunay'a git demiyoruz. Ona karşı da değiliz. Bir ara Fenerbahçe ile takas olayı gündeme gelmişti. Takası isteyen de biz değil onlardı. Ama olay basına ters yansıtıldı. Ortalık karıştırıldığı için transfer ilginç bir hale geldi. Şimdi beklemedeyiz. Ama illa gitmek istiyorsa bonservis ücretini getirip istediği yere gidebilir"** diye konuştu.

F. Bahçe'den izin alırız

Trabzonspor'un bugüne kadar gerçekleştirdiği her transferde ilgili kulüpten izin aldığını da hatırlatan M. Ali Yılmaz, "Erol ve Tayfun **kulüpleriyle ipleri tamamıyla koparırlarsa ve teknik kadromuz da isterse bu oyuncuların transferi gerçekleşir. Ama bizim bu transferdeki ilk muhatabımız Fenerbahçe olur. Diğer kulüpler gibi futbolcuların aklını çelmeyiz"** dedi.

Tolunay İstanbul'a geldi.

Galatasaray

Ya Tolunay ya Alpay

Spor Servisi - Şampiyonlar Ligi'ne direkt katılma hakkını yitiren Galatasaray'da gözler transfere çevrildi. Trabzonspor'da kadro dışı bırakılan ve 600 milyar lira karşılığında satış listesine konan **Tolunay**'ın bonservis ücretini düşürmek için Trabzonlu yöneticilerle görüşen Asbaşkan **Ergun Gürsoy, "Tolunay konusunda ciddiyiz"** dedi. İstanbul'a gelip İstanbulspor, Beşiktaş ve G.Saray'la görüşen Tolunay'ın, yakın çevresine **"Gönlüm Galatasaray'dan yana"** dediği de öğrenildi. Tolunay'ın transferinin gerçekleşmemesi durumunda Beşiktaşlı **Alpay** gündeme gelecek. Bu oyuncunun alternatifleri ise Fenerbahçeli **Erol** ve **Tayfun**. Erol ve Tayfun için **Ali Dürüst**'ün F.Bahçe ile temasa geçeceği bildirildi. Bu arada Altur'un sahibi **Abdurrahim Albayrak**, G.Saray'a 45 milyarlık yeni bir otobüs hediye etti.

BAŞARISIZ BİR SEZON GEÇİRDİLER

Fenerbahçe: Düş kırıklığı

HALİT DERİNGÖR

Ülkemizde profesyonellik başladığından bu yana Fenerbahçe, hep **'vitrin malları'**nı alır; altyapıdan futbolcu yetiştirip oynatmayı sevmez. Transfer ücretleri, her zaman diğer kulüplerden fazladır. Futbolcuların, büyük ücretler istemesinin nedenlerinden biri de budur. Yalnız futbolcular için değil, antrenörler için de yöntem budur. Ne var ki, futbolcular da antrenörler de çoğu kez kendilerinden istenilenleri veremezler. Her yıl, **'hayal kırıklığı'** yaşanır. Çok büyük transfer ücretleri alan antrenör ve futbolcuların, kendilerinden beklenen alınamayınca, basında-kamuoyunda ve de Fenerbahçe toplumu içinde derin tepkiler doğar. Bu tepkiler karşısında da sık sık antrenör ve futbolcular değişir. Doğal olarak da kulüp, ekonomik açmaz içine girer.

İşte Fenerbahçe'nin 1996-97 yılı lig maçlarında üçüncü duruma geçmesi, hem seyirciyi ve hem teknik kadro ile yönetimi, **'kargaşa'** içine sürükledi. Kulüp içerisindeki olay bitmeden, bir diğeri patlak veriyor. Bu nedenle Fenerbahçe sık sık kongre yapmaya zorlanıyor. Şimdi herkes arabanın tekerleği patladıktan sonra fikir üretmeye başladı. Oysa mevsim başında iken basın - kamuoyu, Fenerbahçe'yi Türkiye standartlarının üzerinde görüyordu. Hatta **Ali Şen**'in **'Şampiyonlar Ligi kupasını bile alacağız'** sözlerine inanmış görünüyorlardı. Şimdi ise ağızlar, tamamen değişti. **"Bu takımın hepsi de satılmalı"** diye yorum yapıyorlar. İster istemez yönetim de bu tepkilerin etkisi altında kalıyor. Sanırım F. Bahçe'nin bütün oyuncularını satılmasını istemekten öte, önce, neden bu futbolcular gerekeni veremiyor diye düşünmek gerek. Acaba ülkenin en büyük futbolcuları, F. Bahçe'ye geldikten sonra futbolcu kimlik ve kişiliklerini neden kaybediyor? Hangi nedenler, futbolcuları umursamaz ve sorumsuz yapıyor?

Bunun nedenleri araştırılmalı ve sonra da çözüm yoluna gidilmeli... İşte **Boliç, Saffet, Kostadinov, Tarık, Rüştü, Okocha** ve diğerleri.. Bunların hangileri kötü futbolcular? Hepsi iyi. Ama hepsi, Fenerbahçe'ye geldikleri günden önceki futbol kişiliklerinde değiller.

Hiçbiri, yeteneklerini gereği gibi kullanamıyorlar. Oysa F. Bahçe gibi bir kulüpte, kişilik kaybı bir tarafa, oyuncuların daha da kişilik kazanması gerekmektedir. Normali de budur. F. Bahçe futbolcularının istenileni verememelerinin nedenleri şöyledir: 1- Teknik nedenler.2- Sosyal nedenler. 3- Psikolojik nedenler

1- Teknik nedenler: F. Bahçe, astronomik rakkamlar ödüyor. Yerli-yabancı futbolcular alıyor, bunu hep biliyoruz. Ancak gerekli yerlere, gerektiği oyuncuları seçmiyorlar. Yönetici, Avrupa'da gördüğü ve beğendiği herhangi bir futbolcuyu, nerede ve nasıl oynayacağını veya gerekli-gereksiz olduğunu düşünmeden transfer yapıyorlar. Teknik komite olsa da teknik komitenin vermiş olduğu raporu, bakan-eden yok. Yapılan yersiz büyük transferler başlangıçta göz dolduruyor. Hatta bu oyuncular, şov yapıyorlar. Goller atıp takımı başarıya götürüyorlar. Ancak zaman geliyor, yerine göre oyuncu transfer edilmediği için takımın akordu bozuluyor. Bu oyuncular da rakip takımlar tarafından sıkı markaja alınınca, Fenerbahçe'nin galibiyeti rastlantılara kalıyor. Aslında geçen yıl **Oğuz** ve **Aykut** varken takımın hiç de flaş transfer yapmasına gerek yoktu. Gruplardan gelen duygusal tepkilerle bu gençler, kulüpten uzaklaştırıldılar!.. Bana göre; geçen yılki F. Bahçe'nin şampiyon olmasına karşın tek aksayan yanı, 2 yan boşlukta oynayan adamlardı. Geçen yıl bu boşluklar görülemediğinden, kapatılamadı. Bu durum da F. Bahçe'nin başarısızlığında **'etken'** oldu.

İzlediğimiz kadarı ile F. Bahçe karşısında tüm Anadolu kulüpleri, kapalı bir defans taktiği içinde oynadılar.

Sıkı markaj içinde genelde çok ağır olan Boliç ve Saffet gibi futbolcular rahatlıkla gol pozisyonlarına giremediler. Gol atsalar da katı defans karşısında yürüyecek halleri kalmadı!..

Oysa böyle durumlarda sağ ve sol boşluktaki adamlara çok büyük işler düşmektedir. Ancak defans kilidini bunlar açabilirdi. Bu yerlerde oynayan oyuncuların futbol teknikleri, zekâları, pas yüzdeleri üstün olmak gerekirdi. F. Bahçe'nin bu yerlerde oynattıkları, **Mustafa Doğan, Halil İbrahim** ve **İlker** gibi futbolcuların bu özellikleri yoktu. Fenerbahçe, mutlaka bu yerlere gereği gibi oyuncu bulmalıdır. Kimi yenilgilerin orta alan oyuncularının iyi oynamamış olmalarından kaynaklandığı söyleniyor. Peki ama böyle bir alana **Ünal** gibi bir adamın monte edilmek istenmesi nasıl bir mantıkla bağdaşabilir?

2. Sosyal Nedenler:

Geçen yıl Fenerbahçe, şampiyon oldu. **"Ali Şen Başkan Fenerbahçe Şampiyon"** sloganı yerini buldu. Dağlara, taşlara Fenerbahçe isimleri yazıldı. Şampiyonluk dışında, Avrupa şampiyonlar liginde Manchester United'ın karşısında aldıkları galibiyet, büyük bir olaydı. Fakat bu, kolay olmadı. Ali Şen, bir şampiyonluk öncesi büyük savaşları verdi. Bir cephede değil bir çok cephede. Rakip kulüpleri, spor bakanlığına, federasyonu, hakemleri, Anadolu kulüplerini, hepsini de karşısına aldı. Şampiyonluk, bu savaşı bitiremedi ve daha da körükledi.

Uche, Fenerbahçe'de geçen sezon istikrarlı bir grafik çizdi.

Bu yıl da savaş devam etti. Sanki Fenerbahçe Ali Şen ile ayrıcalıklı bir toplum imajı veriyordu. Giderek bütün güçler, Şen'in karşısında cephe oluşturma başladılar. Giderek bu savaşa basın ve görüntülü yayın da girdi. Bunlarla savaşabilmek için takımın da güçlü olması gerekiyordu. Ne var ki Fenerbahçe, takımı bu yıl, istenileni vermiyordu. Yine amaç 3 kupa ve şampiyonlar Ligi Kupası idi. Fakat Fenerbahçe bu defa düş kırıklığına uğradı. Tabii Ali Şen ile beraber. Bu durumu, Ali Şen'i iyice yıprattı. Karşısındaki bütün kesimleri, kroke durumuna girmiş Şen'e, son yumruğu vurmaya hazırlanıyordu.

Benim basının, benim taraftarın dediği insanlar, artık Şen'den uzaklaşıyorlardı. Birçok kişi, **"Şen yüzünden, Fenerbahçeliliğimizi askıya aldık"** diyorlardı. Onu destekleyen kongre grupları, dişlerini göstermeye başladı. Böyle bir durumda Şen, yön değiştirmek için Fenerbahçe'yi **"şirketleştirme"**ye kalkışıyordu. Yapacağı en güzel olaydı ama kongre üyeleri, Ali Şen'e hayır demek için şirketleşmeye de **"hayır"** diyorlardı.

3. Psikolojik nedenler:

Bu olaylardan sonra ligin bitimine bir ay kala bir de **Rıdvan** olayı patlak verdi. Hepimizin bildiği gibi Rıdvan, Ali Şen tarafından Fenerbahçe'nin tek patronu diye getirildi!.. Aslında buna ne kendisi ne de kamuoyu inanıyordu. Olay, tam bir politika idi. Rıdvan, futbol dışında henüz gereken eğitimi almamıştı. Bu yüzden de kabul edilebilir bir durumda değildi. Fakat Ali Şen, bütün bunlara kulağını tıkadı, Rıdvan'a sahip çıktı. Ne var ki Gençlerbirliği yenilgisi, kulübü ve kamuoyunu karıştırdı. **Veselinoviç** yerine, **Otto Bariç** getirilerek patronluğun ona verilmesi ve Rıdvan'ın da ona yardımcı olması planlandı. Bu durum, içten içe Ali Şen'e karşı olan **Vefa Küçük** ile Rıdvan'ın birlikteliğine neden oldu. Sonuçta; Rıdvan, bir geceyarısı istifa etti. Ve de bunu basına iletti. Ali Şen'den habersiz bu olay, Şen'i çileden çıkardı. Ve de Denizlispor maçından sonra istifa edeceğini söyleyen Rıdvan Dilmen'e Ali Şen **"Beklemene gerek yok. Derhal istifa et"** restini çekti.

Bütün bunlardan anlaşılacağı üzere Fenerbahçe, gerek yönetimi, gerek gruplar, gerekse taraftarları ile tam bir **"ustakoz sepeti"**ne döndü. İçeride ve dışarıda hep kavga. Böyle bir durumda başarıya gitmek çok zordu. Nitekim de gidilemedi. Trilyonlar sarf edilerek alınan büyük futbolcular, karşısında alınan sonuç; 34 maçta 5 mağlubiyet, 7 beraberlik ve 73 puan. Bir de üçüncülük...

Hayal hanesine yazılan Türkiye kupaları ve de Avrupa şampiyonlar ligi, sonra da kaybedilen, havaya giden trilyonlar...

Sergen'den indirim

■ **Spor Servisi** - İlk görüşmede transfer komitesinden 400 milyar isteyen Beşiktaş'ın yıldız futbolcusu Sergen, 50 milyarlık bir indirim yaptı. Beşiktaş'ta kalmak için 350 milyara razı olacağını söyleyen Sergen'e yönetimin teklifi ise 200 milyar. Bu arada Alpay'ın Bayer Leverkusen'le anlaştığı öğrenildi.

Yükselme maçları

■ **Spor Servisi** - Türkiye Birinci Futbol Ligi'ne yükselme müsabakalarına bugün oynanacak 2 karşılaşma ile devam edilecek. Atatürk Stadı'nda, tek maçlı eleme sistemine göre oynanan birinci lige yükselme müsabakalarının ikinci gününde saat 17.00'de Şekerspor, Bucaspor ile; saat 20.00'de Zonguldakspor, Adıyamanspor'la karşılaşacak. Bugün karşılaşmalar sonucunda galip gelen iki takım, 2 haziranda birbirleriyle karşılaşacak.

Sutopçular Ataköy'de

■ **Spor servisi** - Türkiye Yüzme Atlama Sutopu Federasyonu'nun düzenlediği Ümit Erkekler Sutopu 2. Devre Müsabakaları bugün İstanbul'da başlayacak. Ataköy Kapalı Yüzme Havuzu'nda üç gün sürecek müsabakalarda Galatasaray, ASSK, İYİK, Heybeliada, ENKA ve ESTİ takımları mücadele edecek.

Tenis ligi maçları

■ **Spor Servisi**- Türkiye Deplasmanlı Bayanlar ve Erkekler Tenis Ligi play-off maçlarına devam edildi. Tenis Eskrim Dağcılık Kulübü (TED) Kortları'nda tek devreli lig usulüne göre oynanan maçlarda şu sonuçlar alındı: Erkekler-TED- İstanbul Atlıspor Kulübü:7-0, Ankara Tenis Kulübü -İstanbul Tenis Kulübü: 6-1. Bayanlar: TED- ENKA: 7-0, Ankara Tenis Kulübü:-Yeşilyurt:4-3. Play-off maçlarına bugün de devam edilecek. Play-off maçları, bayanlarda yarın, erkeklerde ise pazar günü oynanacak finallerle sona erecek.

Günün içinden

■ **Japonya'nın** başkenti Tokyo'da oynanacak Kirin Kupası'na katılacak (A) Milli Futbol Takımımız, bugün teknik direktör Mustafa Denizli tarafından açıklanacak. 8 haziranda İstanbul'da kampa girecek olan milliler 9 haziran sabahı Japonya'ya hareket edecek.

■ **Amerikan** Profesyonel Basketbol Ligi NBA'de Miami Heat'i 100-87 yenen geçen yılın şampiyonu Chicago Bulls, Doğu Grubu'ndan finale yükselen ekip oldu. 7 yılda 5 kez final oynayan Bulss'ta 28 sayı atan Michael Jordan maçın yıldızıydı.

■ **Fransa Açık** Tenis Turnuvası'nda rakiplerini yenen İsviçreli Martina Hingis, Amerikalı Monica Seles, Michael Chang ve İspanyol Sergi Brugera 3. tura çıktılar.

■ **İstanbul Gençlik** Spor İl Müdürlüğü tarafından organize edilen İl Spor Okulları, 14 haziran cumartesi günü start alacak. Gençlik Spor İl Müdürü Vedat Bayram, 20 branşta ve 24 tesiste faaliyet göstereceklerini belirtirken, "Amacımız 10 bin çocuk ve gence spor olanağı tanımak" dedi.

■ **Sualtısporları** Cankurtarma Sukayağı ve Paletli Yüzme Federasyonu'nun programında yer alan KKTC-Türkiye ikili müsabakalarının ikincisi bugün Çeşme'de başlıyor. 1 hafta sürecek yarışmalarda dereceye giren sporculara çeşitli ödüller verilecek.

■ **Moğolistan'da** gerçekleşen Büyük Serüven Camel Trophy 97'de 2400 kilometrelik etabın yarısı önceki akşam tamamlandı. Hovsgol'e ulaşan ekipler 4. özel etapta mücadele ederken, Fuat Önöz ve Timur Sağlam'dan oluşan Türk ekibi 9. sırada yer aldı. Yarış, yarın sona erecek.

■ **Bursa at** yarışlarında altılı ganyan kombinesi 3-13-6-1-2-2 biçiminde sonuçlandı. Altılı 1.995.577.650 TL verdi. Üçlü ganyan kombinesini bulanlar ise (1-2-2) 778.350 lira aldı.

TV'de Spor

Kanal D 17.00 Şekerspor-Bucaspor, **00.40** Zonguldak-Adıyaman
CINE 5 20.00 Trabzon-Beşiktaş (Başbakanlık Kupası Nakleri)

BASKET YORUM / AHMET KURT

Düz Mantık Saçmalığı

Başkanlık veya yönetim kurulu üyeliği arıyorum... Bu bir federasyon veya kulüp olabilir. Hiç fark etmez! Tek koşulum seçimle gelmek... Apartman yöneticiliğine bile fitim. Yeter ki üç beş kişi bir araya gelip bir seçim yapsınlar. Beni seçsinler... Başkan olmak istiyorum! Yönetim kurulu üyesi olmak istiyorum! Angarya istiyorum!..

Seçilmeliyim! Şöyle angaryası bol, avantası az bir göreve seçilip anlamalıyım onları. Bilmeliyim: Tutkulu bir apartman yöneticisi ne hisseder? Bir kulübün yönetim kurulu üyesi kimdir ve ne iş yapar? Bir insana arkadaşı için *"Ben koskoca bir takımın, koskoca bir yönetim kurulu üyesiyim; filanca ise basit bir şube yöneticisi. Bizim adlarımızı nasıl yan yana yazarsın"* dedirten duygu nereden kaynaklanır?

Öğrenmeliyim: Amatör bir federasyon başkanı nasıl olur da milyonlarca dolar harcayan kulüplerin patronu gibi davranabilir? İki yıl için seçilmiş amatör bir kulüp başkanı, bir kulübün ebedi ve ezeli sahibi gibi nasıl konuşabilir? Ve.. İşin daha da ilginci; bunların yönetim kurullarında çalışanlar, bu kişilerle *"sayın başkancılık oyununu"* neden oynarlar? Bir gün sıranın kendilerine geleceğini bekledikleri için mi bu sahte saygıyı gösterirler? Yoksa gerçekten o kişinin (diğer adaydan üç beş oy fazla aldığı için) bu saygıyı hak ettiğine mi inanırlar? Anlayamıyorum... Lütfen beyler! Lütfen bana bir başkanlık veya yöneticilik bulun. Bu, *"Kaldırım Taşlarını Sayma Derneği Başkanlığı"* veya *"Beşiktaş, Yayla sokak, Civciv apartmanı Zemin kat Gençlik ve Spor Kulübü yönetim kurulu üyeliği"* de olabilir. Yeter ki bir seçim olsun. Yeter ki birileri beni *"sayın başkan"* veya *"sayın yönetim kurulu üyesi"* yapsınlar. Anlamak istiyorum. Vekilin patron olduğu, seçilenin kendisini patron saydığı bu sistemin büyüsünü öğrenmek istiyorum..

Ama... Durun bakayım! Bu işin sırrı sistemde değil, kişilerde olmalı. Her apartman yöneticisi dizilerdeki gibi her yönetim kurulu üyesi ve federasyon başkanı bizim sözünü ettiklerimiz gibi değildir herhalde. Eskiler *"su-i emsal mısal olmaz"* derler. Biz de kötü örnekleri genellemeyelim; sapla samanı, görgülüyle görgüsüzü birbirine karıştırmayalım...

Evet! Yanlış yaptık. Karıştırdık. Aristo mantığı ile saçma sapan bir sonuca vardık: İnsanlar uçmaz, eşekler de uçmaz. O halde insanlar eşektir... Bu, Fanatik Basket dergisin sorumlu yazı işleri müdürüne bakıp, Doğan grubunun bütün yazı işleri müdürlerini yanlış değerlendirmek gibi bir şey oldu. Şöyle: O dergi Doğan grubunun bir yayını. O derginin her sayısında yazı işleri müdürünün 15 adet resmi var. O halde... Düşünsenize! Her gün içerisinde elli tane **Ertuğrul Özkök** resmi olan bir Hürriyet gazetesini düşünün lütfen...

Hay allah! Yine sapla samanı birbirine karıştırdık. O derginin sorumlu yazı işleri müdürlüğünü ancak bizim yıllarca yayımlanan *"Basket"* dergisinin **Ayhan Tinin**'i ile kıyaslayabiliriz, ama bu da ona haksızlık olur...

Tamam! Kabul ediyorum. Ben bu düz mantık işini çözemedim. Nereye elimi atsam çarşafladım. Hiçbir sonuca varamadım. Bu durumda.. Vazgeçiyorum: Yönetim kurulu üyeliği veya başkanlık filan istemiyorum. Anlamak, öğrenmek de istemiyorum. Anladığım şeyleri yazarım bir dahaki sefere...

Türkiye Birinci Ligi'ne yükselme maçları Antalya'da başladı

Kartal ve Adana yarı finalde

Kartal: 2
Mersin İ.Y.: 0

STAT: *Atatürk*
HAKEMLER: *Ünsal Çimen (5), Timur Tekinarslan (5), Cengiz Akyüz (5)*
KARTALSPOR: *Rafet (7), Besim (6), Mehmet (6), Faruk (6), Murat (5), Melih (6), Nejdet (6), Natl (5), Adnan (7), Yücel (5) (Cem 4), Erol (7)*
MERSİN İ.Y.: *Muharrem (4), Türkay (3) (Mehmet 2), Mustafa (4), Hakan (4), Önal (3), Serkan (4), Gökmen (3) (Yalçın 3), Ozan (4), Kemal (3), Bünyamin (4), Fazlı (3)*
GOLLER: *Dk. 70 Adnan, Dk. 87 Erol*

BÜLENT ECEVİT

ANTALYA - Kartalspor ve Adanaspor yarı finalde. Antalya'da başlayan Türkiye Birinci Futbol Ligi'ne yükselme grubunun ilk maçında Play-Off temsilcisi Mersin İdman Yurdu'nu ikinci yarıda attığı gollerle 2-0 yenen Kartalspor, ilk 4 arasına girmeyi başardı. Günün diğer maçında ise Adanaspor, Konyaspor'u 3-0 yenerek yarı finale çıkan ikinci takım oldu.

Kartalspor ile Adanaspor pazar günü yarı finalde karşı karşıya gelecek.

Konyaspor: 0
Adanaspor: 3

Stat: *Atatürk*
Hakemler: *Serdar Çakar (6), Sürhat Müniroğlu (6), Maksut Balta (6)*
Konyaspor: *Mehmet Babacan (5)- Mehmet Diner (4) (Yusuf 4), Gabbar (5), Feti (5), Hayati (5), Erdoğan (5), Cemal (5), Kemal (4), Mehmet Akdemir (4), Mehmet Kaplan (4) (Adem 5), Suat (4) (Necmi (4)*
Adanaspor: *Hasan (5)- Emrah (6), Ali (6), Fevzi (6), İsa (6) (Ali Kemal 5), Şenol (5), B.Hamdi (7), Hayati (6), Altan 7), İdris (8) (Volkan 5), K.Hamdi (6) (Amir 5)*
Goller: *Dk.55-65 İdris, Dk. 78 İsa*

Genel kurul üyeleri, Futbol Federasyonu'nu eleştiri yağmuruna tuttu

Federasyona muhtıra

Ulusu ve arkadaşları genel kurul için önerge hazırladı.

ÖZGÜR ÖZKÜ

Futbol Federasyonu'nun 6-7 haziranda Ankara'da yapılacak mali genel kurulu öncesinde eski Futbol Federasyonu Başkanı **Kemal Ulusu** ve genel kurul üyeleri bir araya gelerek durum değerlendirmesi yaptı. Toplantıya Kemal Zorlu'nun yanı sıra **Erdoğan Tuncer, Erdoğan Arıpınar, Ziya Bayath, Yücel Erciyes, Fethi Heper, Zekeriya Alp, Halit Altıkardeş** ve **Şefik Dizdar** katıldı. Toplantı sonunda Erdoğan Tuncer, Fethi Heper, **Nazım Özbay** ve Kemal Ulusu'dan oluşan bir heyet kurulurken, benimsenen kararların önerge olarak sunulması kararlaştırıldı. Futbol Federasyonu'nun şeffaf hale getirilmesini de isteyen genel kurul üyeleri, bu sezon sıkça eleştirilen MHK'nin de yeni isimlerden oluşturulması yolunda görüş birliğine vardılar.

Genel kurula önerge olarak sunulacak kararlar şöyle:

a) Bugüne kadar verilmeyen mali faaliyet raporlarının istenmesi, verilmezse ibra etmeme yönüne gidilmesi.

b) Havuz sistemi hakkında bilgi istenmesi.

c) Federasyonun şeffaf hale gelmesi için kamuoyuna ve basına daha detaylı bilgiler vermesinin sağlanması.

d) Merkez Hakem Komitesi'nin yenilenmesinin istenmesi.

e) Altyapı sorunlarına eğilmeleri.

f) 2. ve 3. liglerin sorunlarına, özellikle de mali konulara acilen çözümler üretilmesi.

g) Temsilci ve gözlemcilerin daha iyi denetlenmesi.

h) A Milli Takım kamplarının Riva'da yapılma sebeplerinin sorulması.

G.Saray'ı 1 milyon dolarlık maliyet düşündürüyor

McRae'nin şartları ağır

ASLI DURU

Basketbolda transfere hızlı giren takımlardan Galatasaray, bu sefer de bir dönem Efes Pilsen'de forma giyen Teamsystem Bologna'lı **Conrad Mc Rae**'nin peşine düştü.

Galatasaray'ın çiçeği burnunda menajeri **Doğan Hakyemez**, McRae'yi istediklerini ve kulübüne teklif götürdüklerini ancak Conrad'ın 1 milyon dolar civarında transfer ücreti istemesinin sorun yarattığını belirtti. G.Saray takımının uzun süren antrenör arayışı da son buldu. Beşiktaş'ın da antrenörlüğünü yapan **Tolga Tuğsavul**, bu yıl NBA takımlarından Cleveland'ın yardımcı antrenörlüğünü yapmıştı.

Tuborg'un başarılı basketbolcusu **Faruk Beşok** da 1 yıllığına Türk Telekom PTT ile anlaş-

Başbakanlık Kupası

Beşiktaş Trabzon

Spor Servisi - Başbakanlık Kupası, 34. sahibini bugün oynanacak Beşiktaş-Trabzonspor maçı sonrası bulacak. Ankara 19 Mayıs Stadı'nda oynanacak karşılaşmanın başlama saati 20.00. Karşılaşma CINE5'ten naklen yayımlanacak. Maçı **Erol Ersoy, Muharrem Firuzbay, Metin Suyabakan** hakem üçlüsü yönetecek. F.Bahçe, 13 kez oynamaya hak kazandığı Başbakanlık Kupası'nı, bugüne kadar 7 kez kazınırken, Beşiktaş ve Trabzonspor ise 5'er kez kupanın sahibi oldular. Eskişehirspor 3, Bursaspor, Boluspor ve Ankaragücü 2'şer, İzmir Denizgücü ile Mersin İdmanyurdu da birer kez kupayı müzelerine götürme başarısını gösterdiler.

Trabzon ve Beşiktaş 2. kez

Beşiktaş ile Trabzonspor, Başbakanlık Kupası'nda bugün oynayacakları maçla ikinci kez karşı karşıya gelecekler. Bordo Mavililer, 11 Mart 1997 Salı günü oynanan son Başbakanlık Kupası maçında rakibini 4-0 gibi farklı skorla yenerek kupayı müzesine götürdü. Trabzonspor, oynadığı 9, Beşiktaş ise 7 finalden 5'er kupa çıkardı.

Sarı-Kırmızılılar, Kocaelispor'u uzatmada yenerek Cumhurbaşkanlığı Kupası'nı müzesine taşıdı

Son kupa da Galatasaray'ın

G.Saray: 2 - Kocaelispor: 1

STAT: *19 Mayıs (Ankara)*
HAKEMLER: *Sabri Çelik (3), Turgay Güdü (5), Serdar Çakıroğlu (5)*
GALATASARAY: *Volkan (6), Ümit (7), Bülent (7), Vedat (6) (İlyas 5), Filipescu (5), Arif (6), Ergün (5) (Feti 5), Hagi (5) (Suat 7), Hakan Ünsal (5), İlie (6), Hakan Şükür (5)*
KOCAELİSPOR: *Stingaciu (6), Mirkoviç (6) (Soner 6), Zekt (7), Tayfur (7), Toprak (5), Evren (6), Yalçın (4) (Orhan 4), Nuri (5), Moshoeu (6), Faruk (5), Erhan (4) (Dobrowski 6)*
GOLLER: *Dk. 59 Ümit, dk. 90 Dobrowski, dk. 117 (pen.) Hakan Şükür*
SARI KARTLAR: *İlie (G.Saray), Moshoeu, Faruk (Kocaelispor)*

ALPER BALLI

ANKARA - En büyük kupa Galatasaray'ın...

Lig şampiyonu Galatasaray ile Türkiye Kupası'nı ilk kez müzesine götürme başarısını gösteren Kocaelispor arasındaki 32. Cumhurbaşkanlığı Kupası maçı solukları kesti. Sarı-Kırmızılılar, Körfez ekibini uzatma dakikalarında, uzun süre tartışılacak bir penaltı golüyle 2-1 yenerek mutlu sona ulaştılar ve bu kupanın 10. kez sahibi oldular.

Maça hızlı giren Galatasaray, daha 1. dakika dolmadan **İlie**'nin direkte patlayan şutuyla bir golden oldu. İlk yarıda oyunun kontrolünü elinde tutan Sarı-Kırmızılıların, gol bölgelerindeki **'telaşh'** oyunu skora da yansıdı. Topu yere indirerek, sağ ve sol kanatlardan Kocaelispor savunmasını oyundan düşürmeyi deneyen Cim-*f* Bom, bunda başarılı olamayınca ortadan atak geliştirmeyi hedefledi. Kocaelispor savunmasının direncini kıramayan Galatasaray'ın, goller kaçtıkça oyun disiplininden de zaman zaman uzaklaştığı gözlendi. **Hagi**'nin gollük paslarını değerlendiremeyen **Hakan Şükür**, kenar yönetimini çileden çıkardı. **Tugay**'ın olmayışı, orta sahada kendini belli etti. Bu bölgede presi unutan, savunmada ilk toplara zamanında giremeyen Sarı-Kırmızılılar, ani gelişen rakip ataklarda zor anlar yaşadı.

Kocaelispor'un ilk yarıda sahaya yansıyan görüntüsü, savunmada dikkatli, orta sahada prese dayalı kontratak futbolu şeklindeydi. **Stingaciu**'nun kalesinde güven veren kurtarışları savunmayı rahatlattı; **Moshoeu**'nun yıpratıcı deparlarına koşan hiç kimse olmayınca, bu yanda Körfez ekibinin golü bulması rastlantıya kaldı.

İkinci yarıda Kocaelispor'un golü düşünen oyun yapısı, Galatasaray savunmasını zorladı. Bu kez de ön plana kaleci **Volkan**'ın kurtarışları ile **Bülent**'in deneyimi çıktı. Yeşil-Siyahlıların atak üstünlüğünü sürdürdüğü dakikalarda Cim-Bom, kaleci **Stingaciu** ile defansın bir anlık hatasından **Ümit** ile golü buldu. Bu gol, Galatasaray'ı hareketlendirdi. Ancak son vuruşlardaki beceriksizlik Sarı-Kırmızılılara 2. golü getirmedi. Kocaelispor, golü yemesine rağmen oyunu bırakmadı; savunma güvenliğini bırakarak golü daha çok düşündü. Futbolun 90 dakika olduğunu unutan Cim-Bom, 90. dakikada golü kalesinde gördü. Savunmadaki dalgınlık, Dobrowski'nin golü atmasına yol açtı. Normal süresi **1-1** biten maçın uzatma dakikalarında Galatasaray, topa daha çok sahip olmasına rağmen rakip kale önünde çok gol kaçırdı. Kocaelispor'un birkaç tehlikeli atağı da kaleci **Volkan**'da eridi.

117. dakikada maçın kaderi belli oldu. Bu dakikada Hakan Şükür'ün ceza alanı içinde, **Tayfur** ve **Nuri** ile girdiği ikili mücadele yere düşmesine, hakem **Sabri Çelik** ağır bir kararla penaltı dedi. Kocaelisporlu futbolcuların uzun süren itirazları sonucu değiştirmedi ve atışı kullanan Hakan Şükür, kupayı getiren golü attı. Böylece G.Saray, sezonu, ikisi Cumhurbaşkanlığı, biri de lig kupası olmak üzere 3 kupayla kapadı.

ANKARA 19 MAYIS STADI'NDAN NOTLAR / EMİNE KAPLAN

Osieck, Terim'in üzerine yürüdü

ANKARA - Lig şampiyonu Galatasaray'la Türkiye Kupası sahibi Kocaelispor'u karşı karşıya getiren Cumhurbaşkanlığı Kupası, maçı bir gün önceki Başbakanlık Kupası karşılaşmasına göre bir hayli hareketliydi. Uzatmaya giden ve **'heyecan fırtınası'**nı andıran 120 dakikalık mücadele sonrası Galatasaray, mutlu sona ulaşırken bir sezonda iki kez Cumhurbaşkanlığı Kupası'nı kazanan takım olma unvanını ele geçirdi. Ankaralı futbolseverlerin yoğun ilgi gösterdiği maçı, çoğunluğunu Galatasaraylı yandaşların oluşturduğu 20 bine yakın seyirci izlerken tribünlerdeki sarı-kırmızı renk cümbüşü, yılların 19 Mayıs Stadı'na değişik bir hava getirdi. Seyircilerin **"Türkiye laiktir, laik kalacak"** diye bağırması dikkat çekerken CHP, DSP ve ANAP'lı milletvekilleri de bu tezahüratları ayakta alkışladılar.

Futbolseverlerin yanı sıra parlamenter ve üst düzey bürokratların da izlediği maç öncesi Şeref Tribünü'nde izdiham yaşandı. Özellikle bakan korumalarının birbirleriyle tartışması tepkilere yol açtı. Sakatlığı nedeniyle forma giyemeyen Galatasaray'ın orta alan oyuncusu **Tugay**, maçı Şeref Tribünü'nden izlemek istedi. Ancak stat görevlileri Tugay'a **'hayır'** deyince çıkan tartışma, Galatasaraylı yöneticiler tarafından önlendi. Başbakan **Necmettin Erbakan**'ın önceki günkü Beşiktaş-Trabzon maçını 50. dakikadan itibaren izlemesine karşılık Cumhurbaşkanı **Süleyman Demirel**, dünkü karşılaşmanın tamamını seyretti. Eşi **Nazmiye Demirel**'le maçın başlamasına 5 dakika kala tribüne gelen Süleyman Demirel'in, gol pozisyonlarında heyecanlandığı görüldü.

Kavga çıktı

Maçın son dakikaları oldukça stresliydi. Sert faüller nedeniyle futbolcular birbirine girerken **'sessizliği'**yle tanınan **Hakan Şükür, Ergün**'ü sakatlayan **Nuri**'nin üzerine yürüdü. **İlie** de **Zeki** ile yumruklaştı. Maçın 93. dakikasında gelen Kocaelispor golü sonrası uzatmaya giden maçta gerginlik devam ederken Galatasaray'ın kazandığı penaltı ortalığı karıştırdı. Yedek kulübesindeki **Hagi** ile Kocaelisporlular küfürleşti.

Penaltı sonrası bir tartışma da Kocaelispor Teknik Direktörü **Holger Osieck**'le G. Saray Teknik Direktörü **Fatih Terim** arasında yaşandı. Hakemin penaltı kararına sinirlenen Osieck, Galatasaraylıların bulunduğu yedek kulübesine yürüyüp el kol hareketi yaptı. Terim de buna karşılık verdi. Yedek futbolcular arasında itiş kakış yaşandı. Tartışmalı penaltı sonrası Kocaelispor yandaşları da Galatasaraylı taraftarlarla birbirine girdi. Polis güçlükle olaylara engel olurken özel tim de numaralı tribünde önlem aldı. Kupa töreninden sonra Ankara'da da şampiyonluk turu atan Galatasaraylı futbolcular, maçı uzatmaya götürmemeleri gerektiğini, ancak mutlu sona ulaşarak taraftara en anlamlı hediyeyi verdiklerini söyledi. Uzatmadaki penaltı golü ile kupayı kaybeden Kocaelispor, önce kupa törenine katılmak istemedi.

Galatasaraylı futbolcular kupayı Cumhurbaşkanı Süleyman Demirel'in elinden aldı. (Fotoğraf: TARIK TINAZAY)

Futbolcular, antrenör **Hikmet Karaman**'ın **'aşağı'** uyarısı ile soyunma odasına inerken Körfez ekibinin başkanı **Sefa Sirmen**, teknik kadroyu uyarıp Cumhurbaşkanı Süleyman Demirel'in Şeref Tribünü'nde beklediğini söyledi. Bunun üzerine Kocaelisporlular, koşar adım alana dönüp törene katıldılar. Ancak bu protestoya sinirlenen Demirel, tepkisini, Körfez ekibinin antrenörü Hikmet Karaman'a iletirken **"Olur mu böyle şey"** demekten geri kalmadı. Sirmen ve Kocaelisporlu yöneticiler ise penaltı kararı nedeniyle hakem **Sabri Çelik**'i eleştirdiler.

Maç öncesi Galatasaraylı futbolcular, Anıtkabir'e giderek saygı duruşunda bulundu. Başta Hakan olmak üzere bazı Sarı-Kırmızılı oyuncular, medya mensupları ile **Atatürk**'ün mezarını ziyaret ederek Anıtkabir'de askerlerle hatıra fotoğrafı çektirdiler.

ELEŞTİRİ / MAHMUT SERT

Kupa Beyi Cimbom...

Cim-Bom, sezonun son kupasını da alıp yandaşlarını bir kez daha mutlu etti.

Heyecanlı bir final maçı oldu. Yavaş tempoda başlayan karşılaşma Galatasaray'ın golünden sonra yüksek tempoya çıkarken uzatma dakikaları da nefes kesen bir savaşıma dönüştü.

Karşılaşmanın genelinde oyunu kontrol eden taraf Galatasaraydı. Sarı-Kırmızılılar düşük tempoda oynamalarına karşın Kocaelispor'un savunma ağırlıklı oyun planı nedeniyle çok sayıda kale önü pozisyonu yakaladılar. Galatasaray savunması, hızlı ve çabuk atak oyuncularına karşı, ağır fizik özellikleri nedeniyle başarılı olamıyor. Yalnızca kaptan **Bülent** deneyimini kullanarak ayakta kalabiliyor. Çağdaş futbol ister savunmada, isterse ataklarda olsun atletik yapılı çabuk oyuncular istiyor. Cimbom'un bu tür oyunculara gereksinimi bir kez daha görüldü. Orta alanda **Tugay**'ın yerine oynayan **Filipescu** ağır hareketleriyle yavaş tempodaki maçta bile olumsuz bir görüntü verdi. Topu kullanırken becerili, ama su gibi akan ağır dönüşleriyle, topsuz oyunda yetersizdi. Bu bölgenin usta oyuncusu **Hagi** kendinden beklenemeyecek denli kötü bir oyun çıkardı. Bu da Galatasaray'ın özellikle ataklardaki oyun planını önemli ölçüde azalttı.

Kocaelispor, Galatasaray'ın yüksek tempoda baskı kuracağını varsayıp, oyunu kendi alanında kabul etmişti. **Osieck**'in savunmadaki iki önemli oyuncusu, **Osman** ve **Turan**'ın yokluğunu düşünüp, bu bölgede kalabalıklaşarak alan daraltması doğru bir taktik planı. Öte yandan Galatasaray'ın düşük tempolu futbolu Kocaelispor'a geride önlem alma olanağı verdi. Yeşil-Siyahlılar ileride **Faruk**'un hızından ve orta alanda onu destekleyen **Mosheau**'nun etkili vuruşlarından yararlanarak gole gitmeyi düşündüler. Geliştirdikleri bir karşı atakta Faruk'un topu karşı karşıya kaldığı **Volkan**'a çarptırması, takımı adına kaçan önemli bir fırsattı. Bu pozisyonda kaleci Volkan'ın beceri ve şansı, Faruk'un beceri ve şansına üstün geldi. Körfez ekibinin savunmada yaptığı ilk önemli yanlış sonucunda Cim-Bom'un golü bulması maçın havasını değiştirdi. Galatasaray biraz daha hareketlenirken Kocaelispor da oyunu daha geniş alanda düşünmeye başladı. **Osieck**'in **Dobrowski**'yi oyuna alması Kocaelispor'un atak yönüne zenginlik getirdi. Nitekim bu oyuncu 90. dakikada attığı golle maçı uzatan adam oldu.

Finalin uzatma dakikaları tam bir futbol şöleni olarak geçti. İki ekibin de satranç maçı oynarcasına birbirlerini kontrol ederken ölesiye gösterdikleri özverili savaşım maçın renklenmesine neden oldu. Uzatmaların tartışmasız yıldızı (!) hakem **Sabri Çelik**'ti, çok yakınındaki **Nuri**'nin eli ile kestiği topu değerlendirmeyip B. Hakan'ın düşürülüşünü penaltı ile cezalandırması genelde temiz geçen karşılaşmayı lekeledi.

Sonuçta Galatasaray, son dakikada kaybeder gibi olduğu maçı son dakika penaltısı ile kazanırken sezonu 3 kupa ile birden kapatmanın onuruna ulaştı. Sarı-Kırmızılı ekibi kutlarken, Körfez ekibini de, tarihlerinde ilk kez çıktıkları bu kupada gösterdikleri savaşım nedeniyle tebrik etmek istiyoruz.

Fenerbahçe

Erol ve Tayfun Almanya'da

Spor Servisi - Fenerbahçe'nin iç transferde anlaşamadığı **Tayfun** ve **Erol**, önceki gün Almanya'ya gitti. Erol'un Kaiserslautern, Tayfun'un ise Eintracht Frankfurt'la görüştüğü öğrenildi.

Ayrıca Fenerbahçe Yönetim Kurulu, artık transferde futbolculara maç başı para ödeme sistemi uygulanması kararı aldı.

Sınav

Hakemler İnönü'de terledi

Spor Servisi - Merkez Hakem Kurulu'nun düzenlediği, 1997-98 sezonu için klasmanı tespit etmek amacı ile değişik kategorilerde görev alacak hakemler, dün İnönü Stadı'nın tribünlerinde sınava girdi. Aralarında **Serdar Çakır, Osman Avcı, Orhan Erdemir** gibi ünlü hakemlerin de bulunduğu ve Türkiye'nin 9 bölgesinden ilk kez terfi edecek hakemlerin de yer aldığı toplam 147 hakem, 50 test sorusuna 50 dakikada cevap vermeye çalıştı. Bu arada hakemlerin ardından gözlemciler de dün sınava girdi. Yetkililer, sonuçların haziran ayı içinde açıklanacağını söyledi.

Basketbol

Ümitler İtalya önünde

Spor Servisi - Akdeniz Oyunları'na hazırlanan Basketbol Ümit Milli Takımımız bugün İtalya'da İtalya Ümit Milli Takımı ile karşılaşacak. Maç TSİ 17.15'te başlayacak.

Günün içinden

■ **Gençlerbirliği Kulübü'nün** Mali Genel Kurul Toplantısı yapıldı. Vakıflar Bankası Konferans Salonu'nda yapılan genel kurul toplantısında kulübün 1997-98 bütçesi 1 trilyon 528 milyar lira olarak belirlendi.

■ **Gençlik ve Spor Genel** Müdürlüğü Spor Kontrolörleri Başkanı Rona Özener, dün geçirdiği kalp krizi sonucu vefat etti. Özener, bugün Hacıbayram Camii'nde öğleyin kılınacak cenaze namazının ardından Karşıyaka Mezarlığı'nda toprağa verilecek.

■ **Voleybolda**, Genç Bayanlar Dünya Şampiyonası Avrupa (A) Eleme Grubu'nda Türkiye, dördüncü maçında Rusya'ya 3-1 yenildi. Türkiye, gruptaki son maçını bugün Estonya ile yapacak. Romanya'nın başkenti Bükreş'te yapılan Dünya Genç Erkekler Voleybol Şampiyonası'nda ise Türkiye son maçında Yugoslavya'ya 3-0 yenilerek beşinci oldu ve elendi. Eleme maçları sonunda Rusya grup birincisi olarak finallere gitme hakkını elde etti.

■ **Diyarbakır'da** devam eden Üniversitelerarası Türkiye Voleybol Şampiyonası'nda, bayanlarda Marmara Üniversitesi şampiyon olurken, ikinciliği Gazi Üniversitesi, üçüncülüğü de Ege Üniversitesi aldı.

■ **Türkiye Jokey Kulübü (TJK)** Yönetim Kurulu, Samsun'a hipodrom yapma kararı aldı. Bu arada, dün koşulan at yarışlarında altılı ganyan; 2-3-*f* 2-2/3-2-7 kombinesini bilenler 4 milyon 154 bin 700'er lira ikramiye kazandı.

■ **Türkiye Deplasmanlı Bayanlar** Tenis Ligi Play-Off maçında, Ankara Tenis Kulübü'nü 5-0 yenen İstanbul Tenis Eskrim ve Dağcılık Kulübü şampiyon oldu.

■ **Hentbolde, Yıldız Erkekler** Avrupa Şampiyonası Eleme Grubu maçında Türkiye, İsrail'e 30-17 yenilerek finallere gitme şansını yitirdi.

Günün Programı

FUTBOL / 2. Lig
Antalya (Atatürk Stadı)
20.00 Kartal-Adanaspor
JUDO: 11. Uluslararası Boğaziçi Judo Turnuvası **(10.00 / Abdi İpekçi Spor Salonu)**.
CİMNASTİK: 2. Etap Kulüplerarası Sportif Ritmik Cimnastik Minikler final yarışmaları **(09.30 / Bağlarbaşı)**.
BADMİNTON: Deplasmanlı Badminton Ligi **(10.30 / Burhan Felek Kubbe Salonu)**.
KÜREK: Gençler-Yıldızlar İl Birinciliği Kupası **(10.00 / Sakarya - Sapanca Gölü)**.
SUTOPU: Ümit Erkekler 2. Devre Sutopu müsabakaları **(09.30 / Ataköy Yüzme Havuzu)**

TV'de Spor

Kanal D 20.00 Türkiye 1. Ligi'ne Yükselme karşılaşması Kartal - Adana
Interstar 16.30 Motor Sporları Dünyası

Trabzonspor

Arçil ve Şota veda etti

TRABZON (Cumhuriyet) - Trabzonspor'da 4 yıl futbol oynayan Gürcü ikizler **Şota** ve **Arçil**, Türkiye'den ayrılıyor.

İkizlerden Arçil, dün sabah erken saatlerde karayolu ile Sarp sınır kapısından çıkış yaparak Gürcistan'a geçti. Şota ise hamile olan eşiyle birlikte uçakla İstanbul'a gitti. Şota, hareketten önce basın mensuplarına yaptığı açıklamada; Trabzonspor'la hiç bir sorun yaşamadığını, oynadığı 4 yıl içinde mutlu olduğunu ve 3 önemli kupaya imza attığını belirterek şunları söyledi: **"Trabzonspor'dan, kardeşim Arçil şartının kabul edilmemesi üzerine ayrılıyorum. Trabzonspor'da benim için para sorun değil. Ancak kardeşimi de yalnız bırakamazdım. Arçil olmadığı için ben de Avrupa'da oynamak istiyorum. Gol kralı olduğum Trabzonspor ve Türkiye'yi unutmam mümkün değil."**

Yükselme Grubu

Kartalspor Adanaspor

Spor Servisi - Türkiye Birinci Futbol Ligi'ne çıkacak üçüncü takımı belirleyecek 1. Lige Yükselme Müsabakaları'nda finale çıkacak ilk ekip bugün belli olacak.

Antalya Atatürk Stadı'nda, Mersin İdmanyurdu'nu eleyerek yarı finale yükselen Kartalspor ile Konyaspor'u safdışı bırakan Adanaspor'u karşı karşıya getirecek karşılaşma saat 20.00'de Kanal D'den naklen yayımlanacak. Maç öncesi görüşlerini açıklayan Kartalspor'un başarılı teknik direktörü **Adnan Dinçer, "İstanbul'un tek temsilcisi olarak Adana'yı yenip finale kalacağız. Finalde rakibimizin kim olacağı önemli değil"** dedi.

Beşiktaş'ın yıldız futbolcusu, 350 milyarın astronomik bir ücret olduğunu kabul etti

Sergen: Bu düzeni ben yaratmadım

ASENA ÖZKAN

İki yıllık sözleşme karşılığında kulübü Beşiktaş'tan 350 milyar lira isteyip tüm şimşekleri üzerine çeken **Sergen**'den ilginç açıklama: **"Türkiye şartlarında 350 milyar lira astronomik rakam, ancak bu düzeni ben kurmadım..."**

Beşiktaş, **Sergen**'e istediği rakamı verecek mi?

Yöneticiler 180 milyar liranın üstüne çıkmalarının mümkün olmadığını, yıldız futbolcu ise bu rakamdan aşağıya inmeye niyetli olmadığını söylüyor. Ancak Sergen'in sözleri bununla sınırlı değil:

"Fenerbahçe ve İstanbulspor beni transfer etmek istiyor. Ancak ben dürüst bir insanım. Ertuğrul **gibi, beni isteyen kulüpten çek mi alayım? Ben böyle bir şey yapmam. Fiyatım 350 milyar lira. Bu parayı veren beni transfer eder. Beşiktaş için iki kez özveride bulundum. Ama artık forma aşkı için benden bir şey istenmesin. 350 milyar liranın astronomik rakam olduğunun bilincindeyim. Ama bu düzeni ben yaratmadım. İnsanların bir parça ekmek için neler yaptığını hep beraber görüyoruz. İnsanlar beni, para hırsı içindeki futbolcu olarak görmesin."**

Sergen'e göre yeteneği Allah vergisi ve Türkiye'de onun ayarında bir başka futbolcu yok: **"Bu, arz-talep meselesi. Madem peşimde 2-3 kulüp var, beni transfer etmek istiyorlar, demek ki iyi futbolcuyum. Hakkım olan parayı da almalıyım. Benim düzeyimde olmayan futbolcuların aldığı rakamlara bakınca, istediğim normal gözüküyor."** Sergen, **"Beşiktaş'ta kalmaya niyetin var mı"** şeklindeki sorumuza kısa ve net yanıt veriyor: **"Elbette Beşiktaş'ta kalmak istiyorum. Pazarlıkta benim biraz inmem, onların da çok yukarı çıkması gerekiyor."**

Beşiktaş'ın yıldız futbolcusu **Alpay** ile ilgili sorumuza ise şu şekilde yanıt veriyor: **'Yurtdışında futbol oynamak kolay iş değil.** Hakan Şükür**'ün başına neler geldiğini gördük. Gidip 3 maç sonra geri dönmek de var."**

Adıyaman maçında kart cezalısı futbolcu oynattı

Zonguldak hükmen yenik

► Adıyamanspor ile oynadığı ve 2-1 kazandığı maçta, sarı kart cezalısı Erkan Aydın'ı oynattığı için hükmen yenik ilan edildi.

ANKARA (Cumhuriyet Bürosu) - Zonguldakspor, Antalya'da Adıyamanspor ile oynadığı 1. lige yükselme maçında, 4 sarı kart cezalısı **Erkan Aydın**'ı oynattığı için Futbol Federasyonu tarafından hükmen yenik ilan edildi.

Zonguldukspor, Adıyamanspor ile oynadığı birinci lige yükselme maçında 2-1 galip gelerek yarı finale yükselmişti. Bu karşılaşmanın 50. dakikasında Erkan Aydın'ı oyuna alan Lacivert-Beyazlılar, Adıyamanspor'un yaptığı itiraz sonucu toplanan Futbol Federasyonu İcra Kurulu tarafından yenik ilan edildi. Ayrıca Erkan Aydın'ın da disiplin kuruluna sevk edilmesi kararlaştırıldı. Bu durumda yarın Zonguldakspor-Şekerspor arasında oynanacak yarı final karşılaşması, Adıyamanspor-Şekerspor maçı arasında yapılacak.

2-1 kazandığı maçı sarı kart cezalısı oyuncu oynattığı için kaybeden Zonguldakspor'da herkes birbirini suçladı. **Volkan Yayın**'dan görevi devralan teknik direktör **Hüsnü Özkara, "Ben göreve play-off maçlarının sonlarında geldim. Menajer ve yönetim bana sarı kart listesi vermedi. Şampiyon olacakken elenmek çok üzücü"** dedi. Antalya kampını sona erdiren Zonguldakspor'un bugün kente dönmesi bekleniyor. Zonguldak'ta kulüp binası çevresinde önlemler alınırken bazı yöneticiler, **"Olayda komplo var"** dediler.

Zonguldak yenilgisi sonrası izne çıkan Antalya'dan ayrılan Adıyamanspor'da hükmen galibiyet kararı üzerine yönetimi ve teknik kadro, futbolculara, **'İlk uçak ya da otobüsle Antalya'ya gelin"** çağrısında bulundu.

Boğaziçi Judo Turnuvası

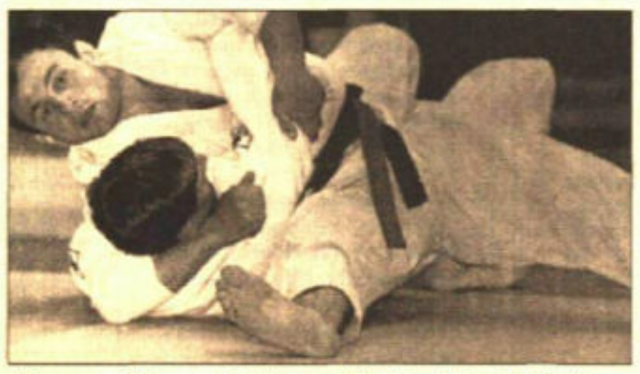

Favoriler kazandı **11. Uluslararası Büyükler Boğaziçi Judo Turnuvası İstanbul'da başladı. Abdi İpekçi Spor Salonu'nda yapılan turnuvanın ilk gününde Türkiye 5 altın, 3 gümüş, 4 de bronz madalya kazandı. Bayanlarda 66 kiloda Gamze Sakızgil, 72 kiloda Zarife Yıldırım, artı 72 kiloda Nur Gökdemir; erkeklerde ise 60 kiloda Faik Yıldırım ve 65 kiloda Bektaş Demirel, rakiplerini yenerek altın madalya kazandılar. Türkiye'nin yanı sıra 17 ülkenin katıldığı turnuva, bugün saat 10.00'da başlayacak müsabakalarla sona erecek.** (Fotoğraf: KEREM KAÇARLAR)

En hızlı kim?

100 metrenin kralı Danovan Bailey.

200 metrenin efsanesi Michael Johnson.

Spor Servisi - Asrın yarışı bugün Kanada'da koşuluyor... Kanadalı **Donovan Bailey** ile Amerikalı **Michael Johnson**'ı karşı karşıya getirecek bir buçuk milyon dolar ödüllü 150 metrelik özel yarış, bugün Kanada'nın Toronto kentindeki **SkyDom Stadı**'nda koşulacak. Atletizm otoritelerinin **"asrın yarışı"** olarak nitelendirdiği 150 metrelik özel yarışta; iki yıl önce Fenerbahçe forması ile Avrupa Şampiyonlar Ligi'nde mücadele eden olimpiyat şampiyonu ve dünya rekortmeni Kanadalı **Donovan Bailey** ile 200 metrenin olimpiyat şampiyonu ve dünya rekortmeni Amerikalı **Michael Johnson** karşı karşıya gelecek. Yüz milyonlarca insanın televizyon ekranlarından izleyeceği yarışı kazanan atlet, hem tarihe geçecek hem de 1.5 milyon dolarlık **(yaklaşık 210 milyar lira)** para ödülünün de sahibi olacak. Kanadalı yetkililer, tarihi yarışın gerçekleşeceği **SkyDome Stadı**'ndaki tüm biletlerin satıldığını, yarışa ilginin akıl almaz boyutlara ulaştığını belirtip **"İnsanlar haklı. Çünkü, bu yarış yaşam boyu sadece bir kez izlenebilir"** açıklamasını yaptılar.

1997-1998

Milliyet spor
19 TEMMUZ 1997 CUMARTESİ

Federasyona dört aday

■ Futbol Federasyonu'nun 25 - 26 Temmuz'da yapılacak Olağanüstü Genel Kurulu'nda Kaya Çilingiroğlu, Alp Yalman, Ufuk Özerten ve Çetin Susan başkanlık için mücadele edecekler. Yasaya göre dün akşam 17.00'ye kadar yapılması gereken başvurularda Çilingiroğlu, Erdoğan Şenay ve Ateş Ünal Erzen'i, Yalman, Fethi Heper ve Nevzat Karataş'ı asbaşkan olarak açıkladılar. Ufuk Özerten'in başkanvekilleri ise Samsunspor eski başkanı Hakkı Tomaç ile Özcan Gürkaynak şeklinde bildirildi. Spor Akademisi futbol bölümünden mezun işadamı Çetin Susan'ın başkanvekilleri Zafer Kahramanoğlu ile Nezih İnak oldu. Spordan Sorumlu Devlet Bakanı Yücel Seçkiner, "Demokratik bir seçim olacak" dedi

ÇİLİNGİROĞLU

YALMAN

F.Bahçe'den indirim

■ YÖNETİM Kurulu, benzin ve köprü zammı nedeniyle bilet fiyatlarında damping uyguladı. Genel Sekreter Orhan Keçeli "Halk geçim sıkıntısı çekerken, takımını da izleyebilmeli" dedi

26. sayfada

Böylesi görülmedi

G.Saray ezeli rakibine yarım düzine gol atarak rekor kırdı

Beşiktaş ise eksik kadrosuyla tarihinin en ağır yenilgisini aldı

6-0

■ G.Saray, ABD tozuyla sahaya ve taraftarının huzuruna çıkmış, Beşiktaş ise bir türlü çaresini bulamadığı eksik kadrosuyla TSYD Kupası'nın ikinci sınavına soyunmuştu. Cim - Bom daha maçın başından itibaren orta saha presi, kusursuz işleyen defans çarkı ve fırtına gibi gelişen kontratakları ile Kartal'ı abondone etmişti bile. Ilie'nin ardı ardına patlayan iki golüyle şaşkına dönen Beşiktaş gençleriyle ayakta kalmaya çalışırken, ikinci 45 dakikada yine Ilie sahneye çıktı ve üçüncü golü ağlara astı. Ardından Suat (2) ile K.Hakan da tabelaya adlarını yazdırdı. Genç kaleci Bülent topu ceza alanı dışında elle tutunca kırmızı kartla oyun dışı kaldı. Ve Beşiktaş 1940 yılında Mahalli Lig'de 9 - 2 yenildiği rakibi önünde deplasmanlı ligde ve kupada görmediği tarihi farkı yaşadı

HAKEMLER: Orhan Erdemir (★★), Maksut Balta (★★), Fahir Ersoy (★★)
BEŞİKTAŞ: Bülent (★) - Ali (★★), Rahim (★), Tayfur (★★) - Recep (★) (Barbaros Dk.46 (★★), Hikmet (★) (Yasin Dk.46 (★), Yankov (★★), Yusuf (★★) (Mrmiç Dk.48 (★★), Mutlu (★★) - Mustafa Öztürk (★) (Sertan Dk.30 (★) (Orhan Dk.46 (★), Ertuğrul (★)
YEDEKLER: Ufuk, Osman
GALATASARAY: Volkan (★★★) - Fatih (★★★), Vedat (★★) (Bülent Dk.75 (★) - Filipescu (★★), Ümit (★★) (Adnan Dk.84), Ergün (★★) (Ceyhun Dk.84), Suat (★★★★), Tugay (★★★), Osman (★★★) (K.Hakan Dk.72 (★)- Arif (★★★), Adrian Ilie (★★★★) (Emre Dk.66 (★★)
YEDEKLER: Mehmet, Bekir
KIRMIZI KART: Bülent (Beşiktaş Dk.48)
SARI KART: Ertuğrul, Orhan, Hikmet (Beşiktaş), Vedat, Arif (Galatasaray)
GOLLER: Ilie (Dk.18, 21, 51), Suat (Dk.62 - 88), K.Hakan (Dk.83)
SEYİRCİ - HASILAT: 7.164 - 5.821.000.000 ● BİLAL MEŞE

ANALİZ

G.SARAY

VOLKAN: Hiç iş düşmedi. Çok rahat bir maç çıkardı. FILIPESCU: Durgun bir günündeydi, idare etti ama ilk golde katkısı vardı. VEDAT: Risksiz oynadı, hata yapmamaya çalıştı. FATİH: Savunmanın yeni yıldızı oldu, mücadeleci ve savaşçı oyunu ile dikkat çekti. TUGAY:Savunma ile forvetin köprüsüydü. İyi top taşıdı ARİF: Sağ kanatta etkiliydi. İlk yarı katkısı büyüktü ÜMİT: Fazla etkili değildi. Yorgun gözüktü. SUAT: Çok çalıştı, her yerde o vardı. Maçın yıldızlarındandı ERGÜN: Görev adamı olduğunu bir kez daha gösterdi. ILIE: Gol hünerini yine kanıtladı. Formunun zirvesine doğru ilerliyor. OSMAN: Sol kanadı çok iyi kullandı. Beşiktaş'ı perişan etti. Maçın en iyilerindendi. EMRE: Fazla etkili olamadı. K.HAKAN: Bu sezon oynadığı ilk maçta kendi gösterme fırsatı bulamadı. BÜLENT: Kendisine gönderilen kulübe sinyalleri moralini bozmuş, donuk oynadı. ADNAN: Son dakikalarda görev aldı. CEYHUN: Topu göremeden maç bitti

BEŞİKTAŞ

BÜLENT: Son şansını kötü kullandı. Özellikle gördüğü kırmızı kartla acemiliğini gösterdi RECEP: Toschak'ın takımında ilk kez ilk onbire çıktı. Oynadığı sürede vasatın üzerine çıkamadı BARBAROS: O da görücüye çıkanlardan. Top tekniği iyi ALİ: Defansın ayakta kalan tek ismiydi RAHİM: Gollerin büyük bölümü onun alanından geldi. Ayağında fazla top tutması en büyük handikapı TAYFUR: Orta alandan defansa çekildi. Bu alanda özellikle Ilie'yi tutmakta zorlandı HİKMET: Gelecek için ümit veriyor. Ancak dün vasattı YASİN: Gençliği ve tecrübesizliği dezavantajı YANKOV: Yük tamamen sırtındaydı. Pres yaptı, çok top çaldı ama gücü sonucu değiştirmeye yetmedi YUSUF: Orta alanda çok çalıştı. Ancak yerini zorunlu olarak kaleci Mrmiç'e bıraktı MUTLU: Sol kulvarı özellikle ilk yarıda çok iyi kullandı. Ancak çabaları farkı önleyemedi MUSTAFA ÖZTÜRK: Pek fazla varlık gösteremedi SERTAN: Kısa süre oynadı, topu göremedi ORHAN: Gol umuduyla sahaya sürüldü. Ancak rakip defansta sıkıştı, ERTUĞRUL: Sakatlığı tamamen geçmiş değil. Zorunlu olarak görev yaptı MRMİÇ: Bülent kırmızı kart görünce kaleye geçti. Sakatlığı nedeniyle ürkekti

Fotoğraf: Yaşar SAYGI

MAÇIN TENKİTLERİ

G.Saray iyi yolda

G.Saray defansı eskiden uzun toplarla oyunu açarak, top kontrolünün ne değer ifade ettiğini bilmiyordu 23. sayfada

DOĞAN KOLOĞLU

Yeniler

Beşiktaş'ın her hattında klas adam eksikleri vardı. Bu koşullar elbetteki G.Saray'a avantaj oluşturacaktı 23. sayfada

ORHAN ALDİNÇ

Kartal'da alarm

Toshack TSYD'deki büyük kanamadan sonra derhal toparlanmalı, ideal onbir için acil hareket etmelidir 23. sayfada

ERDOĞAN ŞENAY

Cim-Bom'dan iyi sinyal

Cim - Bom'da, Fatih Terim'in de belirttiği gibi forma rekabeti oldukça olumlu sonuçlar doğurmuş 23. sayfada

ALİ SİRMEN

NOTLAR

B.Hakan dinleniyor

■ Galatasaray'ın Metro Stars'la oynadığı maçta sakatlanan B.Hakan'ın dün MR'ı çekildi. Kulüp Doktoru Burhan Uslu, futbolcunun diz yan bağlarında zedelenme olduğunu ve salıdan itibaren takımla çalışabileceğini açıkladı

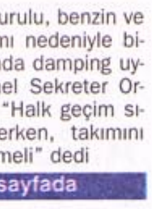
B.HAKAN

Bülent yolcu

■ Beşiktaş'ın genç kalecisi ikinci yarının başında ceza alanı dışında topu elle tutunca kırmızı kartla oyun dışı kaldı. Denenmek için sahaya çıkan Bülent'e böylece yol göründü

Hagi korktu

■ Galatasaraylı Hagi, babasının mide kanaması geçirerek ameliyata alındığı haberini duyunca önceki gece ülkesine gitti. Dün, Beşiktaş maçından önce dönen Sarı - Kırmızılı futbolcunun babasının durumunun iyi olduğu öğrenildi

HAGI

Mrmiç iğneyle

■ Beşiktaş kaleci konusunda da kaosa girdi. Fevzi'nin sakatlığı üzerine Bülent kaleye geçince, Mrmiç iğneyle yedek soyundu. Hırvat kaleci Bülent'in hatası sonrası sakat sakat kaleye geçmek zorunda kaldı ve hemen golle tanıştı

MRMİÇ

Monaco sınavı

■ Galatasaray yeni sezonu 26 Temmuz'da A.Sami Yen Stadı'nda Monaco ile yapacakları hazırlık maçıyla açacak. Barcelona'dan transfer edilen Popescu'nun forma giyeceği maçta Galatasaray'ın tam kadro mücadele etmesi bekleniyor

Kara'dan mesaj

■ Karşılaşmayı izleyen Beşiktaş'ın eski hocası Rasim Kara, "Sakat sayısı çok fazlaydı. Bu farkın nedeni oldu. Ancak geçtiğimiz sezon 9 kişi kalmamıza rağmen TSYD'yi kazandık. İnşallah düzelir" dedi

KARA

Gençler büyüledi

■ Galatasaray'ın yeni transferi Osman ile altyapıdan yetişen Fatih dünkü futbollarıyla Sarı - Kırmızılı taraftarların büyük beğenisini kazandılar. İki genç futbolcu maç sonunda tribünlerden alkış topladı

OSMAN

FATİH

Bülent yedek

■ Son hazırlık maçlarında kendisine ilk onbirde yer bulamayan Bülent dün de yedek kulübesindeydi. Bu futbolcunun yerine genç Fatih görev yaparken, Bülent ikinci yanda oyuna girdi

BÜLENT

Fatih Terim cezası nedeniyle maçı tünelden izledi

Taşlar oturuyor

■ G.Saray Teknik Direktörü, takımda taşların yerine oturmaya başladığını belirtti. Fatih Terim, dört günde üç ciddi maç oynadıklarını hatırlattı, "Kampımız yeni bitmesine rağmen futbolcularımız, hiçbir yorgunluk belirtisi göstermediler. Hepsi mükemmel oynadı. Ancak farklı kazanmak bizim için sadece sevinç teşkil etmeli. Yolumuza aynı şekilde devam etmeliyiz" dedi. Terim cezasıyla ilgili, "Gözlemci Bedri Dölkeleş'in yalan yanlış raporları ile ceza alacak adam değilim. Şu anda federasyon ortada yok. Tahkim Kurulu diye bir şey ortada yok" eleştirisinde bulundu. ● ERHAN TELLİ

Ümit, Beşiktaş kalesinde Rahim ile Tayfur'un arasından gol arıyor (üstte). Ilie attığı gol sonrası sevincini Arif ile paylaşıyor.
● Fotoğraf: Cüneyt ŞENGÜL

Böyle gitmez

■ Beşiktaş Teknik Direktörü Toshack, farklı yenilgiyle onurunun zedelendiğini belirtti, "Ancak bu böyle gidecek diye bir kural yok" dedi. Galli hoca, "10 - 0'da olabilirdi. İlk dakikadan itibaren G.Saray bize oranla çok iyiydi. Ancak şurası unutulmasın; 8 as oyuncumdan yoksundum" diye konuştu. Toshack, taraftardan sabır istedi, "Asıl görevim pazartesiden itibaren başlıyor. Yaptığımız hazırlık kampı benden önce yapılan bir anlaşmaydı ve uymak zorundaydım" ifadesini kullandı

Şov suya düştü

■ G.Saray yönetimi, kadrosuna dördüncü yabancı olarak dahil ettiği Popescu ile Romanya'da imza atmasına rağmen dün basın mensuplarına alternatif yeni bir imza töreni hazırladı. Sarı - Kırmızılı kulüp, tüm basın mensuplarını önce sabah 11.00'de Florya Tesisleri'ne çağırdı. Ancak yöneticiler gelmediği için imza töreni iptal edildi ve gazeteciler geri gönderildi

■ Cim - Bom yönetimi, ardından faks çekerek 14.00'de yeniden basını davet etti. Ancak 15.00'e kadar bekletilen gazeteciler bir kez daha aynı gerekçeyle geri gönderildiler. İşin aslı daha sonra öğrenildi. Romanya'da gazetelere boy boy fotoğraf çektiren ve adeta şov yapan İrfan Kurtoğlu'na diğer yöneticilerin tepki gösterdiği ve imza törenine gelmediği anlaşıldı. ● HALİL ÖZER

Romanya'dan dün dönen Hagi ile yeni transfer Popescu maçı birlikte izlediler. (Fotoğraf: Cüneyt ŞENGÜL)

FESUT YAVUZ

Intertoto heyecanı

■ İSTANBULSPOR ile Samsunspor bu gece Intertoto'da yarı finale kalabilme mücadelesi verecekler. İstanbulspor evinde Oesters'i yendiği, Samsun ise Hamburg deplasmanından puan aldığı taktirde yarı finali bulacak

● 27. sayfada

Milliyet spor
2 MART 1998 PAZARTESİ

Kanal D'de şölen

Kanal D'nin sevilen spor magazin programı Televole, bu akşam da Türkiye'yi sarsacak olaylar ile dopdolu olarak ekrana gelecek. Çarkıfelek'ten hemen sonra yayınlanacak programdaki bazı konular şöyle: Televole Hakan Şükür'le Şifo Mehmet'i buluşturdu. Amokachi mankenlik yaptı. Sibel Can, Aziz Yıldırım'dan şampiyonluk sözü aldı

Potada tam yol

■ 1999 Avrupa Basketbol Şampiyonası elemelerinde Çek Cumhuriyeti'ni yıkan milli takımımız, adım adım zirveye tırmanıyor. Federasyon Başkanı Turgay Demirel, "Büyük avantaj yakaladık" dedi

29. sayfada

F.Bahçe kızardı

■ Sarı - Lacivertli futbolcular bu sezon tam 7 kez kırmızı kart görürken, rekora koşmaya başladılar. Yöneticiler hakemlerin kasıtlı davrandığını söyledi. Bariç ise "Çifte standart var" dedi

29. sayfada

Şimdi Kral Aslan

Gol düellosu şeklinde geçen müthiş maçta son sözü Emre söyledi, Galatasaray zirveye yerleşti

Beşiktaş galibiyeti ile Cim-Bom'un 24 hafta süren liderlik, Terim'in ise 2 yıllık derbi hasreti sona erdi

3-2

■ İki devin de hedefleri farklıydı. G.Saray, kazanıp lider olmak istiyor, Beşiktaş ise ligdeki kötü gidişine "dur" deyip, prestij kazanmayı hedefliyordu. Karşılaşma adeta bir gol düellosu şeklinde geçti. Şifo'lu Beşiktaş, geçen haftalara oranla daha iyi gözüktü. G.Saray galibiyet için daha arzuluydu. Sonuçta ezeli rakipler isimlerine yakışır bir mücadele sergilediler. Kazanan Cim - Bom oldu ve liderlik koltuğuna kuruldu. Perde 21. dakikada Hagi'nin golüyle açıldı, Mehmet 31. dakikada eşitliği sağladı. K.Hakan Cim - Bom'u yine öne geçirdi, Mehmet 54. dakikada tekrar skora denge getirdi. Ve son sözü genç Emre söyledi, 77. dakikada nefis bir golle sonucu ilan etti

HAKEMLER: Erol Ersoy (★★), Münir Takpak (★★★), Akif Uğurdur (★★★)
GALATASARAY: Mehmet (★★★) - Filipescu (★★★), Popescu (★★), Bülent (★★) - Okan (★)(Fatih Dk.46 (★★), Suat (★)(Emre Dk.46 (★★★), Hagi (★★★)(Osman Dk.83), Tugay (★★★), K.Hakan (★★★) - Arif (★★), B.Hakan (★)
YEDEKLER: Kerem, Vedat, Mehmet
BEŞİKTAŞ: Mrmiç (★) - Ertuğrul (★)(Aydın Dk.84), Rahim (★★), Alpay (★★) - Erkan (★), Yusuf (★★★)(Nihat Dk.74 (★), Yankov (★★), Mehmet (★★★), Tayfur (★★) - Amokachi (★★), Oktay (★)(Mutlu Dk.65 (★)
YEDEKLER: Fevzi, Salih, Savaş, Yasin
SARI KART: Filipescu (G.Saray), Ertuğrul, Tayfur, Mehmet, Alpay (Beşiktaş)
GOLLER: Hagi (Dk.21), Mehmet (Dk.31 - 54), K.Hakan (Dk.47), Emre (Dk.77)
SEYİRCİ / HASILAT: 26.860 - 9 milyar 342 milyon TL

● HALİL ÖZER

Fotoğraf: Vedat DANACI

MAÇIN TENKİTLERİ

Muhteşem derbi

Hava güzel, saha mükemmel. İki ekibin de kazanmak için oynaması, bize şahane bir futbol şöleni izletti

26. sayfada

TOGAY BAYATLI

Savaşçı G.Saray

Galatasaray ikinci yarıdaki tempo ve hırsıyla maça imzasını attı. Beşiktaş maçta tedbirliydi

26. sayfada

DOĞAN KOLOĞLU

Aslanlar gibi

Hedefi olan kazandı. Onuru için savaşan, onurunu kanıtladı. Kaybetti ama başını öne eğmedi

26. sayfada

ATTİLA GÖKÇE

Komşu çocukları

Bizim çocuklar Galatalı ve Kadıköylü arkadaşlarının çok gerisinde kaldı. Bari Kupa'da devrilmesek

26. sayfada

FEYYAZ UÇAR

Fotoğraf: Mert ŞENER

San - Kırmızılı futbolcular galibiyet sevincini işte böyle kutladılar. Kaptan Bülent, sahadan çıkarken son golü atan genç Emre'yi tebrik etti.

Gol düellosu

Maçta hücum gücü çok yüksek olan G.Saray kazanan taraf oldu ve lig maratonunda önemli bir avantaj elde etti

26. sayfada

AHMET ÇAKAR

PUAN DURUMU

TAKIMLAR	O	G	B	M	A	Y	P
Galatasaray	24	15	4	5	55	31	49
Fenerbahçe	24	14	6	4	41	18	48
Trabzonspor	24	14	6	4	46	26	48
İstanbulspor	24	10	9	5	40	25	39
Samsunspor	24	11	6	7	32	24	39
Karabük	24	11	4	9	28	31	37
Bursaspor	24	10	6	8	32	30	36
Beşiktaş	24	9	7	8	41	29	34
Ankaragücü	24	9	6	9	29	30	33
Ç.Dardanel	24	8	8	8	27	23	32
Kocaelispor	24	8	6	10	30	30	30
Altay	24	8	6	10	24	34	30
Gençlerbirliği	24	7	8	9	28	28	29
Kayserispor	24	8	4	12	26	38	28
Antalyaspor	24	6	7	11	33	42	25
Şekerspor	24	6	5	13	25	54	23
Gaziantep	24	5	7	12	27	36	22
Vanspor	24	1	7	16	17	52	10

Haftanın maçları

■ (CUMA): Kocaeli - Bursa, (CUMARTESİ): Şekerspor - G.Saray, Beşiktaş - Kayseri, (PAZAR): Van - A.Gücü, Antalya - İstanbulspor, Ç.Dardanel - Samsun, G.Birliği - Altay, F.Bahçe - Karabük, G.Antep - Trabzon

NOTLAR

Galli hocaya cenaze marşı

■ MAÇ öncesi sahayı kontrole çıkan Beşiktaş Teknik Direktörü John Toshack, Galatasaray seyircisinin protestosu ile karşılaştı. Galli hocaya cenaze marşı çalınırken, soyunma odasına girişte de pet şişe yağdı. Toshack'ın atılan bir pet şişesini alıp içindeki suyu içmesi seyircileri güldürdü.

Beşiktaş'ın düşüşü

■ SİYAH - Beyazlı takım, ligdeki kötü sonuçlar serisine G.Saray yenilgisiyle de devam etti. Beşiktaş, son 10 yılda ilk kez sekizinci sıraya inerken, şampiyonluk yarışına da erkenden havlu attı

G.Saray'a tepki

■ BEŞİKTAŞLI yöneticiler, taraftarlarına eski açık tribünün yarısını ayıran Galatasaray'a tepki gösterdiler. Yöneticiler, "Biz Galatasaray seyircisine İnönü Stadı'nda tüm açık tribünün yanısıra kapalıda bile yer ayırıyoruz" dediler.

Amokachi ile Mrmiç gidiyor

MRMIÇ

■ BEŞİKTAŞ'ın Nijeryalı futbolcusu Amokachi ve kaleci Mrmiç bugün ülkelerine gidecekler. Amokachi, Okocha ve Uche ile birlikte Nijerya Milli Takımı'nın prim toplantısına katılmak üzere ülkesine giderken, Mrmiç de Hırvatistan'ın oynayacağı özel bir turnuvada forma giyecek. İki futbolcu da perşembe günü dönecek.

Hagi'nin forması Toshack'a

HAGI

■ BEŞİKTAŞ Teknik Direktörü Toshack, maçtan sonra Hagi'den formasını istedi. Rumen futbolcu da formasını Galli hocaya verdi. Bu arada Alpay'ın dizinde esneme saptanırken, Yusuf'un kaval kemiğinden sakat olduğu belirtildi

Tayfur cezalı

TAYFUR

■ G.SARAY maçında sarı kart gören Tayfur dört sarı kart limitini tamamladı ve cezalı duruma düştü. Beşiktaşlı oyuncu Kayserispor karşılaşmasında oynayamayacak.

Trabzon'da ŞOK

5-4

■ Bordo - Mavili takım, G.Birliği karşısında önce 2 - 0, sonra da 3 - 1 öne geçmesine rağmen, rakibinin peşpeşe gelen gollerine engel olamadı, maçtan 5 - 4 mağlup ayrılırken, tarihinde ilk kez sahasında beş gol birden yedi. Başkent ekibi ise adeta bir mucizeye imza attı. Maç yıldızı, perde arkası, Zeki Çol ve Ergun Ata'nın tenkitleri

28. sayfada

İşte saat 20.45

■ G.Saray Kulübü Başkanı Faruk Süren, maç sonrası yaptığı açıklamada "Emre'nin golü ile 20.45'te lider ol.duk" dedi. Şampiyonluktaki en büyük adayın G.Saray olduğunu belirten Süren, "F.Bahçe ile oynamayacağımız için avantajlıyız. Beşiktaş ligde hep böyle oynasaydı şimdi daha iyi yerlerde olurdu. Hakemlerden memnun değilim" dedi. Tribünler maç sonrası "Ali Şen saat kaç" diye tempo tuttular. Florya'da futbolcuları karşılayan bir grup taraftar sevgi gösterilerinde bulundu

● ERHAN TELLİ

Toshack'ın Terim'e sarı - kırmızı olan kravatını göstermesi gülüşmelere yol açtı.

Hesaplaşma kupada

■ Beşiktaş Teknik Direktörü Toshack, maç sonrası gazetecilerin koridorda demeç alma isteğine karşı çıktı ve yorum yapmadı. Toshack, soyunma odasında oyuncularına "Çok iyi oynadık. Savunmadaki bariz hatalar yüzünden yenildik. Eğer kupada G.Saray ile yine karşılaşırsak kazanırız" dedi. Taraftarlar maç sonrası futbolculara "Helal olsun size" diye tezahürat yaptılar

● KARTAL YİĞİT

SPOR-TOTO: 1-1-1-(İ)-2-1-2-1-0-1-1-2-1-1-1-1 SPOR LOTO: 4-11-13-16-19-22-26-28

Türkiye'nin en iyi gazetesi

SABAH

PAZARTESİ 4 MAYIS 1998 FİYATI 110.000 LİRA

SAAT 18.30

CİM-BOM ŞAMPİYON

Şampiyonluğun müthiş öyküsü

9 PUAN gerideyken perde arkasında neler oldu?

FATİH Terim'in zor günleri...

SÜRPRİZ mağlubiyetler, şok eden sakatlıklar...

AĞLATAN maçlar mucizevi goller...

YAZI DİZİMİZ YARIN SABAH'TA

Fatih Terim ve aslanları, son yılların en heyecanlı lig maratonunda bitime bir maç kala ŞAMPİYON oldu

Ali Sami Yen'de tur attılar **İki yıl üst üste** **Hakan rakipsiz kral**

Şampiyon G.Saray

Sarı Kırmızı bayram... Cim-Bom tarih yazdı

■Ali Sami Yen Stadı'nda nefesleri kesen İstanbulspor maçının ilk devresini 1-0 yenik kapayan Galatasaray, ikinci yarıda fırtına gibi esti ve birbirinden güzel gollerle maçı 4-1 kazandı. En yakın rakibi Fenerbahçe'nin Ankara'da Şekerspor'la 1-1 berabere kaldığı haberi duyulduğunda stadta yer gök inledi. Sarı Kırmızılılar, 12. şampiyonluğu taraftarıyla kucakladı.

■9 puan geriden başladığı ligin ikinci yarısını ezeli rakibi Fenerbahçe'nin önünde bitirmeyi başaran Cim Bom, stattaki 30 bin kişiye de, dışarıdaki milyonlara da adeta bayram yaşattı. Sarı Kırmızılı taraftarların coşkusu, İstanbul'dan bütün ülkeye dalga dalga yayıldı ve sabaha kadar devam etti. Fenerbahçe ise amansız yarışa havlu atmanın üzüntüsünü yaşıyor. **SPOR'da**

❑ **Başkent'te şike iddiası ortalığı karıştırdı** SPOR'da

Galatasaray, şampiyonlukla 12'nci kez kucaklaştı. Statta 30 bin, dışarıda da on binlerce taraftar zafer coşkusu yaşadı. Sahaya konfeti yağdı.

Milliyet
BASINDA GÜVEN
4 Mayıs 1998 Pazartesi 110.000 TL

Yüksek Güvencenin Belgesi:
KALE ÇELİK KAPI
Türkiye' de
"ALMAN DIN V 18103 DAYANIKLILIK ET3 KALİTE BELGELİ" tek çelik kapı.
•Kale Çelik Teknolojisi' nin sistem üstünlüğü •11 noktadan kilitleme
•Delinmez kilit kapağı •Mimariye uyumlu süper lüks •Servis garantili
TSEK
Topkapı Kale İş Merkezi İstanbul
Show Room Tel: (0212) 482 15 19 / 6 hat Faks: (0212) 482 15 25

'Cephe değişti'

Org. Bir'den NATO'ya uyarı: Soğuk savaşa dönmeyelim

Genelkurmay 2. Başkanı Org. Çevik Bir Yeni Atlantik Girişimi toplantısı için geldiği Çırağan Sarayı'nın Decoroom standındaki Dekorasyon ve Aksesuar Fuarı'nı eşiyle birlikte gezdi. Bir çifti, bu arada kendilerini karşılayan standın yöneticisi Hava Kuvvetleri komutanı Orgeneral İlhan Kılıç'ın kızı Ebru Kılıç'ı tebrik etti.

Kanat ülke değiliz

Yeni Atlantik Girişimi toplantılarının kapanış oturumunda bir konuşma yapan Genelkurmay 2. Başkanı Orgeneral Çevik Bir, NATO'nun cephelerinin değiştiğine dikkat çekti: "Türkiye artık bir kanat ülke olmaktan çıkarak ön cephe ülkesi haline geldi. Türkiye, bölgesinde barış ve istikrarı sağlamayı amaçlayan kilit ülke oldu."

Bölgeye istikrar şart

NATO'nun dikkatini Balkanlar, Ortadoğu ve Kafkasya'ya yönlendirmesi gerektiğini söyleyen Org. Bir, "İstikrarsız ve güvenliği olmayan Türkiye, istikrarsız bir Avrasya anlamına gelir. Bu belki de soğuk savaş günlerine geri dönmeye yönelik büyük bir adım olur" diye konuştu.

Brezinski: Etkileyici

Eski ABD Başkanı Carter'ın Ulusal Güvenlik Danışmanı Brzezinski de şöyle dedi: "Türkiye'de ordunun müdahaleleri Latin Amerika'da olduğu gibi yönetimi sürekli olarak ele geçirmek şeklinde olmadı. Düzen sağlandığında yönetimden çekildi. Türkiye'de 1920'lerden bu yana görülen gelişme etkileyici." **21. sayfada**

■ **Karadayı - Çoganis buluşuyor** 18. sayfada

Holbrooke havlu attı

Richard Holbrooke

Kıbrıs'ta ipler koptu. Efsane arabulucu eli boş dönüyor

■Başkan Clinton'ın Kıbrıs özel temsilcisi ve Bosna barışının mimarı Holbrooke, Lefkoşa'da iki taraf arasındaki mekik diplomasisinden bir sonuç elde edemedi. Denktaş, Holbrooke'un bugün Ada'dan geri dönmemek üzere ayrılacağını açıkladı.

■Diplomatik kaynaklar, Denktaş'ın Holbrooke'a üç önkoşul öne sürdüğünü belirtiyorlar: Eşit egemenlik kabul edilmeli; toplumlararası görüşmeler başladığında KKTC'ye ambargo kalkmalı; Rumlar AB başvurusunu geri çekmeli. Holbrooke'un "Ambargo dışındakiler beni aşar" dediği öğrenildi. **20. sayfada**

Ecevit'ten ince uyarı

Meclis'e yürüyüş

■Merkezde yeni siyasi oluşum konusundaki çıkışıyla gündemi değiştiren Sanayi ve Ticaret Bakanı Yalım Erez, başlattığı "büyük yürüyüş"ün hedef ve amacını arkadaşımız Zülfikar Doğan'a anlattı. **18'de**

■Sanayi Bakanı Erez'in çıkışı için Başbakan Yardımcısı Ecevit önce "Sayın Erez, yeni kadroların siyaseti yürütmesini, yeni lider kadrolarının devreye girmesini istiyor. Hayırlı olsun" dedi sonra ince bir hatırlatma yaptı:

■"Sayın Yalım Erez'in kendisi bu konuda başarılı çalışmalar yapmıştır. Örneğin Tansu Çiller'in liderliğe yükselmesinde Sayın Erez önemli katkılarda bulunmuştur. Bu çıkışla yine benzer katkılarda bulunabilir."

Fikret BİLA'nın KULİS'İ 16'da

Kos'ta barış hatırası

Türk ve Yunanlı kadınların Kos adasındaki buluşması, Ege barışı açısından küçük ama anlamlı bir başlangıç oldu. Üç gün süren görüşmelerde çeşitli kadın sorunlarının yanı sıra iki ülkenin yakınlaşmasında kadınların yeri tartışıldı. Bir toplantıya Kos İmamı Damatoğlu ile Kos Başpiskoposu Emilyanos'un da katılması kadınlar için hoş sürpriz oldu. İki dinin temsilcisi kadınlar huzurunda el sıkışıp barış çağrısı yaptı. Yazarımız Zeynep Oral ve Andreas Papandreu'nun ilk eşi Margarita Papandreu da bu anı paylaşıyordu. ● **Nizamettin BEDİR**

Türkiye'de bir Hitler olmadı

■Atatürk Barış Ödülü sahibi ünlü tarihçi Lewis Milliyet'e konuştu: "Avrupalılar Türkleri yeterince demokrat olmamakla suçluyor. Oysa Türkiye'de bir Hitler ya da Mussolini hiç olmadı. Olacağını da sanmıyorum."

Şahin ALPAY'ın söyleşisi 22. sayfada

Enflasyon yine düştü

■TESK Genel Kurulu'nda Baykal "Enflasyon biraz düştü diye bayram yapacak değiliz" derken Yılmaz "Enflasyon daha inecek. Bize şans tanıyın" dedi. Dün Nisan rakamlarını açıklayan DİE, Yılmaz'ı haklı çıkardı. Yıllık enflasyon 3 puan düştü. **9. sayfada**

RAİNBOW 29 yemek takımı BAHAR gazetesiyle

YER SARI, GÖK KIRMIZI

Cim-Bom mutlu sonla kucaklaştı. Taraftarıyla haklı şampiyonluğu doyasıya büyük coşkuyla kutladı

Zaferin mimarları

Şampiyonluk, kupa , futbolun meyvesidir. Bu eşsiz meyveyi yeşertip, geliştirip, ortaya çıkaran da emek, çalışma ve başarıdır.İşte Galatasaraylı futbolcular gece demeden, gündüz demeden, soğuk, sıcak, kar , yağış demeden çalıştılar, çalıştılar ve bileklerinin gücü, alınlarının teriyle 1997-98 sezonunun şampiyonluğunu kazandılar. İşte Cim - Bom'un muhteşem zaferinin kahramanları büyük mutluluklarını vefakar taraftarlarını selamlayarak kutluyor... **(Fotoğraf: Vedat DANACI)**

ŞAMPİYON SARI KIRMIZI

En büyük kim

Galatasaray büyük takım havasıyla bir yıldır top oynamanın meyvasını topladı. Bu maç da bol gollü bitti

32. sayfada

DOĞAN KOLOĞLU

4-1

■ Ve 1997 - 98 sezonunda şampiyonun adı belli oldu: Galatasaray. San - Kırmızılı takım, Ali Sami Yen Stadı'nda mahşeri kalabalık önünde oynanan maçta İstanbulspor'a fark attı, F.Bahçe'nin Ankara'da Şekerspor'a takımasıyla mutlu sona ulaştı. Ergün'ün penaltı golüyle yenik duruma düşmesine rağmen yılmayan G.Saray, ikinci yarıda coştu, gollere kavuştu. Okan berabereliği sağladı, B.Hakan takımını öne geçirdi, Arif farkı artırdı. Skora noktayı B.Hakan koydu. Hakemin bitiş düdüğü ile birlikte de İstanbul coşkuyla sallandı, G.Saray 12. şampiyonluğuna imza attı

HAKEMLER: Mahitin Boşat (★★★), Mehmet Kaya (★★★), Hüseyin Damcı (★★★)
GALATASARAY: Mehmet (★★) - Fatih (★★★), Popescu (★★★), Vedat (★★★)(Emre Dk.76 (★) - Okan (★★★★), Ergün (★★)(Feti Dk.85), Tuğay (★★)(Suat Dk.70 (★★), Hagi (★★★), K.Hakan (★★) - Hakan Şükür (★★★), Arif (★★★)
YEDEKLER: Volkan, Osman, Mehmet, Adnan
İSTANBULSPOR: Zdravkov (★★) - Emre (★)(Timur Dk.33 (★★), Gökhan (★★), Halilağa (★★) - Ergün (★), Nesam (★), Oğuz (★), Sergen (★)(Masiç Dk.67 (★), Hamza (★) - Saffet (★★), Aykut (★)(Fuat Dk. 46 (★)
YEDEKLER: Haluk, İso, Atakan, Mustafa
SARI KART: Popescu, Tuğay, Feti (G.Saray), Saffet (İstanbulspor)
GOLLER: Ergün (Dk.43 pen.), Okan (Dk.55), B.Hakan (Dk.58 ve 77), Arif (Dk.75)
SEYİRCİ: 30.482 kişi
HASILAT: 9 milyar 892 milyon lira

● **HALİL ÖZER**

Haklı gurur

Kolay değil, yedikleri yetmişe herkesin göz diktiği şampiyonluğu adeta kopanp alacaksın. Bu uğurda yoluna devam ederken bazılarının da haddini aşıp, eleştiri sınırını geçip, hakaretin kadar üzerine saldırılarına karşı koyacaksın. Ama yılmayıp, çalışıp, yoluna devam edip, hedefe ulaşacaksın. Sonunda da haklı olarak yumruğunu havaya kaldırıp şampiyonluğu kutlayacaksın.

Fotoğraf: Yaşar SAYGI

Mutluluğun fotoğrafı

İşte usta foto muhabirimiz **Yaşar Saygı**'nın objektifinden mutluluğun fotoğrafı. Kollar birbirine kenetlenmiş, eller açılmamak üzere birleşmiş. Yüzler gülüyor, gönüller zaten şampiyonluğa sevdalı.İşte birlik, beraberlik sonucu ulaşılan şampiyonluk bu mutlu sonu yakalayan Galatasaraylı futbolcular tarafından Ali sami Yen'in zemininde oluşturulan sevgi çemberi ile yudum yudum yaşanıyor...

Okan'ın resitali

Okan'ın müthiş temposu ve Hakan Şükür'ün aniden ayaklanması, G.Saray'ın şampiyonluk meşalesi haline gelivertiyordu

32. sayfada

ERDOĞAN ŞENAY

Şampiyon

Başta futbolcuları ve hocaları Fatih Terim olmak üzere hepsini kutlamak gerek. Bravo şampiyon Cim - Bom

32. sayfada

ALİ SİRMEN

Kabustan şampiyonluğa

Bu sezon yaşadığı en sıkıntılı ilk 45 dakikaya rağmen, 9 puan geriden gelerek mutlu sona ulaşan G.Saray'ı kutlamak gerek

32. sayfada

AHMET ÇAKAR

Türkiye'de yer yerinden oynadı

■ G.Saray'ın şampiyonluğunu ilan etmesiyle birlikte Türkiye'de adeta yer yerinden oynadı. Sarı - Kırmızılı futbolcular sahada şampiyonluk turu atarken, taraftarlar da sokaklarda şampiyonluğu kutladı. Fatih Terim, "Futbolcularım aslanlar gibi savaştılar" dedi

32. sayfada

Galatasaray'ın Maradona'sı

O'na önceleri Karpatların Maradona'sı dediler. Haksız da değildiler. Türkiye'ye geldiği Galatasaray'ın formasını giydiği ilk günden bu yana Cim - Bom'un birçok özel başarısına imzasını atmayı bildi. Hakkı olarakta artık Galatasaray'ın Maradona'sı unvanını aldı. Maç sonrası Hagi tribünden kaçtığı minik bir Galatasaraylı ile bu şampiyonluğu paylaştı . Minik Cim - Bom'lu çaşkınlıktan ağladı, Hagi ise mutluluktan.... **(Fotoğraf: Yaşar SAYGI)**

TAKIMLAR	O	G	B	M	A	Y	P
Galatasaray	33	22	6	5	83	41	72
Fenerbahçe	33	20	8	5	59	24	68
Trabzonspor	33	18	9	6	66	41	63
İstanbulspor	33	14	12	7	59	39	54
Samsunspor	33	14	7	12	42	38	49
Beşiktaş	33	13	8	12	56	40	47
Bursaspor	33	12	9	12	45	48	45
Altay	33	11	11	11	42	50	44
Karabük	33	13	5	15	32	47	44
Ankaragücü	33	11	8	14	38	44	41
Ç.Dardanel	33	10	10	13	37	40	40
Antalyaspor	33	10	10	13	48	52	40
Kocaelispor	33	11	7	15	42	49	40
Gençlerbirliği	33	9	11	13	40	44	38
Gaziantep	33	9	10	14	39	44	37
Kayserispor	33	10	5	18	39	59	35
Şekerspor	33	9	8	16	38	64	35
Vanspor	33	5	8	20	26	70	23

Haftanın maçları

Kocaeli - Samsun, Dardanel - Beşiktaş, Antalya - Şekerspor, Karabük - G.Saray, A.Gücü - Altay, Bursa - Trabzon, Van - G.Antep, F.Bahçe - G.Birliği, İstanbulspor - Kayseri

Gönüllerden omuzlara

Hakan yıllardır futbolseverlerin gönlünde taht kurmuştu. Bu sezon da Hakan takımını sırtladı ve şampiyonluğa taşıdı. Taraftarlar da bu kez İstanbulspor galibiyeti sonrası Hakan'ı omuzlarında taşıdılar... **(Fotoğraf: Hüseyin KIRCALI)**

Müthiş iddia

■ F.Bahçe'nin Ankara'da Şekerspor ile oynadığı maç öncesi Yeşil - Beyazlı takımın kalecisi Murat'a şike teklif edildiği ileri sürülünce ortalık karıştı. Murat'a 100 bin dolar önerdikleri belirtilen Menacer Özcan Üstüntaş ile Ufuk Gezeroğlu, Ankara Emniyet Müdürlüğü'nce gözaltına alındı

● **30. sayfada**

Samba'da kutlama

GALATASARAYLI futbolcular şampiyonluğu Florya Samba Restaurant'ta eğlenerek kutladılar. Yöneticiler, teknik heyet ve futbolcuların katıldığı kutlama gece geç saatlere kadar sürdü. Futbolcular, sık sık "Şampiyon Galatasaray" diye tezahürat yaparken, doyasıya eğlendiler.

spor

Saat 18.30, şampiyonuz

KARŞILAŞMANIN bitmesiyle birlikte stad festival alanına dönerken, skorboarda da "Saat 18.30, Galatasaray şampiyon" diye yazdı. Başkan Faruk Süren, "20.45'de değil, 18.30'da işi bitirdik. İki saat önceye aldık. 9 puan geriden gelip şampiyon olduk. İnanılmaz sezon yaşadık" dedi.

Cim-Bom karnavalı

●G.Saray'ın zafer kutlamaları F.Bahçe'nin Ankara'da Şekerspor'dan gol yemesiyle başladı. Türkiye ayağa kalktı. İstanbulspor karşılaşmasının ardından sokağa dökülen Sarı - Kırmızılılar, caddelerde tur attılar. Fatih Terim, soyunma odasında göz yaşlarını tutamadı, futbolcularına sarıldı. Futbolcular soyunma odasından tekrar çıktı, tur attı, Ali Sami Yen Stadı tarihi günlerinden birini daha yaşadı

■ ERHAN TELLİ

GALATASARAY, ligde 12. şampiyonluğuna ulaşırken, zafer bütün yurtta coşkuyla kutlandı.

Galatasaray'ın İstanbulspor karşısında öne geçmesinin ardından tüm dükkanlar Ankara'da oynanan Şekerspor - Fenerbahçe maçına çevrildi. Fenerbahçe'nin gol yemesiyle birlikte Ali Sami Yen Stadı'nın tribünleri ayağa kalktı, evlerindeki taraftarlar da sokaklara çıkarak tur atmaya başladı.

Maçın bitmesinin ardından futbolcular soyunma odasına indi. Burada futbolcularına sarılan ve sevinç gözyaşlarına engel olamayan Teknik Direktör Fatih Terim, oyuncularını tek tek tebrik etti.

Futbolcular daha sonra tekrar sahaya çıktılar ve Ricky Martin'in Dünya Kupası için yaptığı şarkı eşliğinde tur atarak taraftarları selamladılar.

Bu arada Florya'ya giden yollar da tıkandı. Sarı - Kırmızılılar'ı tesislere götüren otobüs, uzun süre trafiğe takıldı. Kafilenin Florya'ya ulaşmasından sonra ise adeta yer yerinden oynadı.

Teknik Direktör Fatih Terim, "Oyuncularımın hepsini alnlarından öpüyorum. Aslanlar gibi savaştılar ve hakettiler şampiyonluğa ulaştılar" dedi.

Taraflı, tarafsız herkesin beğenisini kazandıklarını söyleyen Terim, "Başta Fenerbahçe olmak üzere tüm rakiplerimizi kutluyorum. Bir takım şampiyon olacaktı" diye konuştu.

Terim, şöyle devam etti:

"İki yıl üstüste şampiyon olduk. Galatasaray camiasının felsefesi ve düşüncesi hep şampiyon olmaktır. Bundan sonra yönetimimiz ile yapacağımız toplantılarda Avrupa stratejimizi belirleyeceğiz. Durursak düşeriz, düşünceseyle hep çalışacağız. Cumhurbaşkanlığı Kupası da sırada. Ama önemli olan ligdi."

Sarı - Kırmızılı futbolcular da maç sonrası şampiyonluğun coşkusunu doyasıya yaşadılar. Ergün, "Dokuz puan geriden gelip, şampiyon olduk" derken, Hakan Şükür, "Ligin ilk yarısının son maçına Karabükspor'la oynamıştık. İşte o karşılaşmadan sonra hepimiz şampiyonluk için söz verdik. İnandık, mücadele ettik. Allah'a çok şükür, şampiyonluğu kazandık. Bu İnancın zaferidir" ifadelerini kullandı.

Galatasaray Asbaşkanı Ergun Gürsoy ise görüşlerini şöyle açıkladı:

"Uzun bir maratonu mutlu tamamladık. Seyirci, teknik heyet, futbolcu bütünleşmesi zaferi getirdi. Şampiyonluk camiamıza kutlu olsun."

Fotoğraf: Hüseyin KIRCALI

Fotoğraf: Turgay ÖRNE

Fotoğraf: Hüseyin YAVUZ

Fotoğraf: Cengiz MALGIR

MAÇIN TENKİDİ

Okan'ın resitali

■ ERDOĞAN ŞENAY

ALİ Sami Yen'de heyecan doruktaydı dün... Koca bir futbol sezonunun emek sonucunu kurtarıp, oyunu şampiyonluğa bağlamak isteyen Cim - Bom, maçı müthiş özeri ve dikkatle kovalıyor, buna karşın İstanbulspor da büyük güç ve teknik üslup zenginliği ile oyunun pozisyon viteslerini kendi eline geçirmeye çalışıyordu.

Galatasaray, özellikle Okan'ın sağ kulvarda yarattığı uzun boyutlu ve sürekli çizgi gösterileriyle oyundaki bütün düşünce zenginliklerini ayaklandırıyor ve San - Kırmızılar, ilk yarım saatte sayısız Okan ortalarından bir türlü gol çıkaramıyordu.

Orta alandaki pres ve top kapma yarışmalarında Galatasaray Tugay'la, Hakan Ünsal'la, Ergün'le ve de Arif'le daha güçlü ve daha çabuk rakibinin üstüne yığılıyor ve İstanbulspor'un Hamza, Emre, Nesim ve Sergen gibi isimleriyle verdiği karşı çalışmalar, Galatasaray'ın top kullanma üstünlüğü yanında oldukça cılız kalıyordu bu tarihi günde.

Aslında Cim - Bom'un hiç hesapta olmayan penaltısı, tamamen genç Mehmet'in topa yanlış yatması ve kalecilik bilgisiyle hiç bağdaşmayan açı dengesizliğiyle düşüyordu oyunun gündemine.

İkinci yarıda da Okan'ın sağ çizgideki "şampiyonluk resitali" sürüp giderken, Hakan Şükür'ün yakın markajcı rakiplerine kolay teslim olup kalması, Hagi'nin hayret verici durgunluğu da dün San - Kırmızılı takımın iyi çalışmayan taraflarıydı... Ancak Okan, dünkü oyunun yıldızı olmaya devam edip, Cim - Bom'a hayat getiren sayıyı yaparken, acaba Fatih Terim tarafından biraz daha içeride oynatılarak "Gidi santrfor" olarak kullanılsaydı, herşey çok daha önceden daha iyiye gitmez miydi?

Ancak yavaş oynayan ve orta alandaki kümelenmeden kolay çıkıp, Galatasaray defansı üstünde bir türlü çoğalamayan İstanbulspor, süratle oyundan düşmeye başlıyor ve Cim - Bom işte böyle bir anda Hakan Şükür'le de yakalıyordu galibiyet sayısını.

Artık bundan sonrası çok kolaydı Cim - Bom için... Okan'ın müthiş temposu ve Hakan Şükür'ün ariden ayaklanması, Galatasaray'ın şampiyonluk meşalesi haline geliveriyordu Ali Sami Yen'de... Büyük maç, büyük sonuçta Cim - Bom'un alışıla ra layık galibiyetine dönüşüyor ve lig şampiyonu Galatasaray, taraftarı ile kanatlanmak üzere tribünlere doğru koşuyordu.

MAÇIN TENKİDİ

Kabustan şampiyonluğa

■ AHMET ÇAKAR

GALATASARAY; ölüp ölüp dirildiği maçın birinci devresine rağmen soğukkanlılığını ve inancını kaybetmeden, Hagi gibi Dünya profesyoneli bir oyuncunun psikolojik bütünleştirmesi ile şampiyonluğa ulaşmasını bildi.

Oyuna her iki takım da çok temkinli başladı. Galatasaray yoğun pres yaparak, İstanbulspor'un topla çıkışlarını engellemeye ve kazandığı toplarla da dengesiz İstanbulspor defansında tehlikeler yaratmaya çalıştı. Fakat Hakan'ın Hallagiç, Arif'in de Emre'nin süreki markajında kalmaları bu planı zorlaştırdı. Galatasaray orta da sahası Hagi dışında çok aksazdı. Organize olamadılar. Tugay'ı uzun zamandır ilk defa bu kadar etkisiz gördük.

İstanbulspor fiziksel eksikliğinin bilincinde oynadı. Oyunu genelde kendi sahasında kabul edip, kazandığı topları özellikle Oğuz aracılığıyla ilerdeki Aykut ve Saffet'e kazandırmayı düşündü. İlk yarı düşük tempoda oynandı. Bu yarıda Galatasaray'ın bulduğu önemli gol pozisyonları İstanbulspor kalecisi Zdravkov'un başarılı müdahaleleri ve biraz da şanssızlık nedeniyle değerlendirilemedi. Oysa ki İstanbulspor, sanki bir kişi eksik oynuyor gibiydi. Zira Sergen, oynadığı sürece hiçbir varlık göstermedi ve öyle çok top kaybetti ki...

İkinci devrede çok mahkum oynayan İstanbulspor, K.Hakan'ın hatalı bir taç atışını iyi değerlendirerek, hakkı bir penaltı ile golü buldu. Bu gol, maçı Galatasaray açısından çok zorlaştırdı.

Galatasaray, ikinci yarıya çok hızlı ve arzulu başladı. Ve bizce çok kritik dakikalarda, yani ikinci devrenin hemen başında skor avantajını yakaladı. Gol dakikalarına kadar çok iyi savunma yapan İstanbulspor, bu dakikalarda dengesiz yakalanarak, kalesinde iki gol gördü.

Daha sonraki dakikalarda fiziki direncini ve umudunu tamamen yitiren rakibi karşısında Galatasaray, adeta şov yaparak farkı skora ulaştı. Belki de bu sezon yaşadığı en sıkıntılı ilk 45 dakikaya rağmen, 9 puan geriden gelerek mutlu sona ulaşan Galatasaray'ı kutlamak gerek.

Hakem Muhittin Boşat çok iyiydi. Ali Sami Yen Stadı'nın cehennemi atmosferinde gösterilebilecek en iyi ve en objektif yönetimi sergiledi.

MAÇIN TENKİDİ

En büyük kim

■ DOĞAN KOLOĞLU

FENERBAHÇE'nin kontrollü futbol felsefesi, Galatasaray'ın hücum futbolu önünde çöktü. Galatasaray inancı, oyuna saldırış biçimi ile hakeme modern futbol yönetme sansı tanıyan takımdı. Dün de İstanbulspor'u ikinci yarıda perişan etti. Oyunun taktik yönlendirilmesi Fatih'in istediği gibi oldu. İstanbulspor Sergen, Saffet ve Aykut gibi sadece bitirici özelliği olan ve Oğuz gibi ikili mücadeleden hoşlanmayan temposuz dört ademla sahadaydı. Terim bunları orta alanda fizik gücü üstün adamlarla ilk topa basarak durdurmayı kafaya koydu. Vedat bu yüzden takımdaydı. Nitekim Galatasaray ilk yarı İstanbulspor'u sahadan sildi. Hele Sergen ve Aykut emekli maaşı bekler gibiydi. Fatih oyunda orta alan hakimiyetini bu taktikle sağladı. Sadece ilk yarı üç mutlak gol fırsatı yakaladı. Hiçbiri gol olmadı. Ama ilk fırsat yakalayan İstanbulspor bir gol atmasını bildi.

Gelelim İstanbulspor'un taktiğine; Galatasaray'ın fizik gücü üstün diye onlar da onsekiz içinde blok kurdular. Şans ilk yarı onlardan yanaydı. Blokta herkesi teke tek marke ettiler. Sadece Okan defansın sol tarafını hallaç pamuğu gibi attı. Ve ilk yarı onsekiz içinde adam geçen sadece Okan'dı. Yalnız ikinci yarı İstanbul çöktü. Oyun panayır yerine döndü. Bir saattir susan Galatasaraylılar adeta rahatladılar. Saffet Susiç inanılmaz bir defans futbolu oynattı. O dönemde Galatasaray'ın eksikliği tekle tekle adam aksiltmesiydi. İkinci yarı alışkanlığımız, özledğimiz ve Türkiye'deki futbol anlayışını değiştiren bol gollü Galatasaray ortaya çıktı. Galatasaray büyük takım havasıyla bir yıldız top oynamanın meyvasını topladı. Bu maç da bol gollü bitti. Hakem çok iyiydi.

MAÇIN TENKİDİ

Şampiyon

■ ALİ SİRMEN

GALATASARAY taraftarı, daha sonucu almadan bayramı ilan etmişti. Sanki Cim - Bom şampiyonluğu garantilenmiş gibi donanmıştı Ali Sami Yen... Seyirci tribünlerden konfetiler atarak, maçı on dakika geç başlattı.

Oyun başlar başlamaz Aykut - Hagi, Saffet - Fatih takışmaları erken bir gerginlik getirdi sahaya.

İstanbulspor, Ali Sami Yen'e gelen konuk takımların klasik taktiğini uyguladı. Ve kan defans ile kontrataklardan gol aramaya çalıştı. Cim - Bom ilk yarıda sekiz pozisyon yakaladı. Ama Zdravkov, şanssızlık ve beceriksizlik yüzünden daha baştan koparacağı oyunu zora soktu. İstanbulspor, iki tane doğru dürüst kontratak yapabildi. Bunlardan birinde Oğuz'un şutu az farkla auta giderken, ikincisi penaltıdan gol oldu.

Muhittin Boşat'ın penaltı kararı doğruydu. Ama acaba bu pozisyonda Mehmet'e kart göstermesi gerekmiyor muydu?

İstanbulspor'da Oğuz takımını çok iyi yönetti, çok güzel oynadı. Zdravkov da kritik pozisyonları kurtararak, takımını 59. dakikaya kadar oyuna ortak halde tuttu. 1 - 0 mağlubiyetten çok dişli bir rakip karşısında üç farklı galibiyeti alan ve şampiyonluğunu ilan eden bir takımda kimin iyi oynamadığını söylemek anlamsız. Bütün sezon Cim - Bom'un yükünü sırtlayan Tugay'ın eski formunu bulmamış olmasını da, sakatlıktan yeni kurtulmasına bağlamak gerekir.

Ama Galatasaray'da Okan, saharın en iyisiydi. Arif, çok çalıştı, İstanbulspor defansını çok rahatlattı ve çalışkan oyununun semeresini de attığı golle gördü. Hallagiç'in markajında ilk başlarda çok etkili olamayan B.Hakan, daha sonra galibiyeti hem getirdi, hem de perçinledi.

Hagi yürüyerek oynamasına rağmen akıl dolu işler yaptı. Eğer arkadaşları O'nun toplarını değerlendirebilselerdi, oyunu daha ilk yarıda kopanp, seyirciyi bir an koyu bir kederee düşürmeyecerdi. Posesyon çok kritik bir anda attığı enfes pasla oyunun kaderini değiştirdi.

Cim - Bom bu sene ligin en çok gol atan takımı olarak, içerde ve deplasmanda kaç kez yenik durumdan galibiyeti yakalayarak, ligin bitimine bir hafta kala Ali Sami Yen'de şampiyonluğunu ilan etti ve tur attı. Başta hocaları Fatih Terim olmak üzere hepsini kutlamak gerek. Bravo şampiyon Cim - Bom !..

SPOR TOTO: 2 - 1 - 1 - 1 - 2 - 0 - 1 - 1 - 2 - 2 - 2 - 1 - 0 - 1 SPOR LOTO: 7 ve 8 beraberlik yok

ÖZLEM BİTTİ SEVGİLİM!
MESUT UYANIK

En büyük kim

■ DOĞAN KOLOĞLU

FENERBAHÇE'nin kontrollü futbol felsefesi, Galatasaray'ın hücum futbolu önünde çöktü. Galatasaray inancı, oyuna saldırış biçimi ile hakeme modern futbol yönetme şansı tanıyan takımdı. Dün de İstanbulspor'u ikinci yarıda perişan ettiler. Oyunun taktik yönlendirilmesi Fatih'in istediği gibi oldu. İstanbulspor Sergen, Saffet ve Aykut gibi sadece bitirici özelliği olan ve Oğuz gibi ikili mücadeleden hoşlanmayan temposuz dört adamla sahadaydı. Terim bunları orta alanda fizik gücü üstün adamlarla ilk topa basarak durdurmayı kafaya koydu. Vedat bu yüzden takımdaydı. Nitekim Galatasaray ilk yarı İstanbulspor'u sahadan sildi. Hele Sergen ve Aykut emekli maaşı bekler gibiydi. Fatih oyunda orta alan hakimiyetini bu taktikle sağladı. Sadece ilk yarı üç mutlak gol fırsatı yakaladı. Hiçbiri gol olmadı. Ama iki fırsat yakalayan İstanbulspor bir gol atmasını bildi.

Gelelim İstanbulspor'un taktiğine; Galatasaray'ın fizik gücü üstün diye onlar da onsekiz içinde blok kurdular. Şans ilk yarı onlardan yanaydı. Blokta herkesi teke tek marke ettiler. Sadece Okan defansın sol tarafını hallaç pamuğu gibi attı. Ve ilk yarı onsekiz içinde adam geçen sade-

ce Okan'dı. Yalnız ikinci yarı İstanbul çöktü. Oyun panayır yerine döndü. Bir saattir susan Galatasaraylılar adeta rahatladılar. Saffet Susiç inanılmaz bir defans futbolu oynattı. O dönemde Galatasaray'ın eksikliği teke tekte adam eksiltmesiydi. İkinci yarı alıştığımız, özlediğimiz ve Türkiye'deki futbol anlayışını değiştiren bol gollü Galatasaray ortaya çıktı. Galatasaray büyük takım havasıyla bir yıldır top oynamanın meyvasını topladı. Bu maç da bol gollü bitti. Hakem çok iyiydi.

Kabustan şampiyonluğa

■ **AHMET ÇAKAR**

GALATASARAY; ölüp ölüp dirildiği maçın birinci devresine rağmen soğukkanlılığını ve inancını kaybetmeden, Hagi gibi Dünya profesyoneli bir oyuncunun psikolojik bütünleştirmesi ile şampiyonluğa ulaşmasını bildi.

Oyuna her iki takım da çok temkinli başladı. Galatasaray yoğun pres yaparak, İstanbulspor'un topla çıkışlarını engellemeye ve kazandığı toplarla da dengesiz İstanbulspor defansında tehlikeler yaratmaya çalıştı. Fakat Hakan'ın Halilagiç, Arif'in de Emre'nin sürekli markajında kalmaları bu planı zorlaştırdı. Galatasaray orta da sahası Hagi dışında çok aksadı. Organize olamadılar. Tugay'ı uzun zamandır ilk defa bu kadar etkisiz gördük.

İstanbulspor fiziksel eksikliğinin bilincinde oynadı. Oyunu genelde kendi sahasında kabul edip, kazandığı topları özellikle Oğuz aracılığıyla ilerdeki Aykut ve Saffet'e kazandırmayı düşündü. İlk yarı düşük tempoda oynandı. Bu yarıda Galatasaray'ın bulduğu önemli gol pozisyonları İstanbulspor kalecisi Zdravkov'un başarılı müdahaleleri ve biraz da şanssızlık nedeniyle değerlendirilemedi. Oysa ki İstanbulspor, sanki bir kişi eksik oynuyor gibiydi. Zira Sergen, oynadığı sürece hiçbir varlık göstermedi ve öyle çok top kaybetti ki...

Birinci devrede çok mahkum oynayan İstanbulspor, K.Hakan'ın hatalı bir taç atışını iyi değerlendirerek, haklı bir penaltı ile golü buldu. Bu gol, maçı Galatasaray açısından çok zorlaştırdı.

Galatasaray, ikinci yarıya çok hızlı ve arzulu başladı. Ve bizce çok kritik dakikalarda, yani ikinci devrenin hemen başında skor avantajını yakaladı. Gol dakikalarına kadar çok iyi savunma yapan İstanbulspor, bu dakikalarda dengesiz yakalanarak, kalesinde iki gol gördü.

Daha sonraki dakikalarda fiziki direncini ve umudunu tamamen yitiren rakibi karşısında Galatasaray, adeta şov yaparak farklı skora ulaştı. Belki de bu sezon yaşadığı en sıkıntılı ilk 45 dakikaya rağmen, 9 puan geriden gelerek mutlu sona ulaşan Galatasaray'ı kutlamak gerek.

Hakem Muhittin Boşat çok iyiydi. Ali Sami Yen Stadı'nın cehennemi atmosferinde gösterilebilecek en iyi ve en objektif yönetimi sergiledi.

Okan'ın resitali

■ ERDOĞAN ŞENAY

ALİ Sami Yen'de heyecan doruktaydı dün... Koca bir futbol sezonunun emek sonucunu kurtarıp, oyunu şampiyonluğa bağlamak isteyen Cim - Bom, maçı müthiş özveri ve dikkatle kovalıyor, buna karşın İstanbulspor da büyük güç ve teknik üslup zenginliği ile oyunun pozisyon viteslerini kendi eline geçirmeye çalışıyordu.

Galatasaray, özellikle Okan'ın sağ kulvarda yarattığı uzun boyutlu ve sürekli çizgi gösterileriyle oyundaki bütün düşünce zenginliklerini ayaklandırıyor ve Sarı - Kırmızılılar, ilk yarım saatte sayısız Okan ortalarından bir türlü gol çıkaramıyordu.

Orta alandaki pres ve top kapma yarışmalarında Galatasaray Tugay'la, Hakan Ünsal'la, Ergün'le ve de Arif'le daha güçlü ve daha çabuk rakibinin üstüne yığılıyor ve İstanbulspor'un Hamza, Emre, Nesim ve Sergen gibi isimleriyle verdiği karşı çalışmalar, Galatasaray'ın top kullanma üstünlüğü yanında oldukça cılız kalıyordu bu tarihi günde.

Aslında Cim - Bom'un hiç hesapta olmayan penaltısı, tamamen genç Mehmet'in topa yanlış yatması ve kalecilik bilgisiyle hiç bağdaşmayan açı dengesizliğiyle düşüyordu oyunun gündemine.

İkinci yarıda da Okan'ın sağ çizgideki "şampiyonluk resitali" sürüp giderken, Hakan Şükür'ün yakın markajcı rakiplerine kolay teslim olup kalması, Hagi'nin hayret verici durgunluğu da dün Sarı - Kırmızılı takımın iyi çalışmayan taraflarıydı... Ancak Okan, dünkü oyunun yıldızı olmaya devam edip, Cim - Bom'a hayat getiren sayıyı yaparken, acaba Fatih Terim tarafından biraz daha içeride oynatılarak "Gizli santrfor" olarak kullanılsaydı, herşey çok daha önceden daha iyiye gitmez miydi?

Ancak yavaş oynayan ve orta alandaki kümelenmeden kolay çıkıp, Galatasaray defansı üstünde bir türlü çoğalamayan İstanbulspor, süratle oyundan düşmeye başlıyor ve Cim - Bom işte böyle bir anda Hakan Şükür'le de yakalıyordu galibiyet sayısını.

Artık bundan sonrası çok kolaydı Cim - Bom için... Okan'ın müthiş temposu ve Hakan Şükür'ün aniden ayaklanması, Galatasaray'ın şampiyonluk meşalesi haline geliveriyordu Ali Sami Yen'de... Büyük maç, büyük sonuçla Cim - Bom'un alkışlara layık galibiyetine dönüşüyor ve lig şampiyonu Galatasaray, taraftarı ile kanatlanmak üzere tribünlere doğru koşuyordu.

Şampiyon

■ ALİ SİRMEN

GALATASARAY taraftarı, daha sonucu almadan bayramı ilan etmişti. Sanki Cim - Bom şampiyonluğu garantilemiş gibi donanmıştı Ali Sami Yen... Seyirci tribünlerden konfetiler atarak, maçı on dakika geç başlattı.

Oyun başlar başlamaz Aykut - Hagi, Saffet - Fatih takışmaları erken bir gerginlik getirdi sahaya.

İstanbulspor, Ali Sami Yen'e gelen konuk takımların klasik taktiğini uyguladı. Ve katı defans ile kontrataklardan gol aramaya çalıştı. Cim - Bom ilk yarıda sekiz pozisyon yakaladı. Ama Zdravkov, şanssızlık ve beceriksizlik yüzünden daha baştan koparacağı oyunu zora soktu. İstanbulspor, iki tane doğru dürüst kontratak yapabildi. Bunlardan birinde Oğuz'un şutu az farkla auta giderken, ikincisi penaltıdan gol oldu.

Muhittin Boşat'ın penaltı kararı doğruydu. Ama acaba bu pozisyonda Mehmet'e kart göstermesi gerekmiyor muydu?

İstanbulspor'da Oğuz takımını çok iyi yönetti, çok güzel oynadı. Zdravkov da kritik pozisyonları kurtararak, takımını 59. dakikaya kadar oyuna ortak halde tuttu. 1 - 0 mağlubiyetten çok dişli bir rakip karşısında üç farklı galibiyeti alan ve şampiyonluğunu ilan eden bir takımda kimin iyi oynamadığını söylemek anlamsız. Bütün sezon Cim - Bom'un yükünü sırtlayan Tugay'ın eski formunu bulmamış olmasını da, sakatlıktan yeni kurtulmasına bağlamak gerekir.

Ama Galatasaray'da Okan, sahanın en iyisiydi. Arif, çok çalıştı, İstanbulspor defansını çok hırpaladı ve çalışkan oyununun semeresini de attığı golle gördü. Halilagiç'in markajında ilk başlarda çok etkili olamayan B.Hakan, daha sonra galibiyeti hem getirdi, hem de perçinledi.

Hagi yürüyerek oynamasına rağmen akıl dolu işler yaptı. Eğer arkadaşları O'nun toplarını değerlendirebilselerdi, oyunu daha ilk yarıda koparıp, seyirciyi bir an koyu bir kedere düşürmezlerdi. Popescu, çok kritik bir anda attığı enfes pasla oyunun kaderini değiştirdi.

Cim - Bom bu sene ligin en çok gol atan takımı olarak, içerde ve deplasmanda kaç kez yenik durumdan galibiyeti yakalayarak, ligin bitimine bir hafta kala Ali Sami Yen'de şampiyonluğunu ilan etti ve tur attı. Başta hocaları Fatih Terim olmak üzere hepsini kutlamak gerek. Bravo şampiyon Cim - Bom !..

Milliyet spor
10 MAYIS 1998 PAZAR

G.Saray İzmir'de taç giydi ,süper şovla yeri göğü inletti

SELAM SANA ŞAMPİYON

3-2

■ İzmir, dün tarihi günlerinden birini daha yaşadı. Geçen hafta şampiyonluğunu ilan eden G.Saray, Karabükspor'la oynadığı maçta 1997 - 98 sezonunu tamamladı, zaferlerine bir yenisini daha ekledi. Sarı - Kırmızılı takım gollü ve zevkli geçen karşılaşma sonrası tribünlerdeki binlerce taraftarının "Şampiyon" tezahüratları altında kupasını aldı. Kupa havaya kalktığında da tribünlerde büyük coşku başladı

■ Rumen futbolcularından yoksun sahaya çıkan şampiyon, 20. dakikadaki Repuh'un golüne rağmen aldırmadı, 5 dakika sonra gol kralı Hakan Şükür'le eşitliği sağladı. 62. dakikada Fatih takımını öne geçirdi, 65. dakikada Arif farkı artırdı. Karabükspor da oynadığı açık futbolla beğeni kazandı, 74. dakikada Ahmet ağları havalandırdı. Hakemin bitiş düdüğü çalarken, 1997 - 98 sezonunun adı konuyordu: Şampiyon G.Saray

Şampiyonluğun beşrol oyuncularından gol kralı Hakan G.Saray'ın muhteşem töreninde kendinden geçti,elinde kupa tüm sahayı dolaşıp seyirciyle kucaklaştı

HAKEMLER: İbrahim Aksuy (★★), Akif Uğurdur (★★★), Hulusi Akdaç (★★★)
DÇ.KARABÜK: Tene (★★) - Pintul (★★), Erkan (★★)(Sedat Dk. 46 (★), Tahir (★★) - Dursun (★), Ufuk (★★), Halilovic (★★)(Hakan Dk. 69 (★), Serkan (★)(Ahmet Dk. 69 (★★), Tayfun (★★) - Repuh (★★), Erdoğan (★★)
YEDEKLER: Şevki, Seyit, Enver, İzzet
GALATASARAY: Mehmet (★★)(Volkan Dk. 73 (★) - Fatih (★★★), Vedat (★★) - Okan (★★)(Mehmet Gönülaçar Dk. 46 (★★), Suat (★★★), Ergün (★★), Tugay (★★), Emre (★★)(Osman Dk. 46 (★★), K.Hakan (★★) - B.Hakan (★★★), Arif (★★)
YEDEKLER: Feti, Adnan, Ümit, Bülent
SARI KART: Tahir (Karabük), Mehmet Gönülaçar (G.Saray)
GOLLER: Repuh (Dk. 20), B.Hakan (Dk. 25), Fatih (Dk. 62), Arif (Dk. 65), Ahmet (Dk. 74)

● ÜNVER ERGÜN

MAÇIN TENKİDLERİ

Şahane kapanış

G.Saray ile yarışmak isteyenler oynadıkları futbolu en az iki gömlek zenginleştirmek zorundadır

36. sayfada

DOĞAN KOLOĞLU

Şampiyonluk merasimi

Tek top, çabuk top ve ayağa top kavramı Galatasaray takımının futbol alfabesi olmuş sanki

37. sayfada

ERDOĞAN ŞENAY

Islak kupa

G.Saray 12. kez müzesine şampiyonluk kupasını taşırken İzmir'de değişik bir atmosferde turunu attı

36. sayfada

TAYYAR ÖZDEMİR

Onlar inanmışlardı

Ben bu takımın şampiyon olacağına kesinlikle inanmayanlardandım. Ama onlar inanıyorlardı

36. sayfada

ALİ SİRMEN

Muhteşem şov

G.Saraylı oyuncular puan baskısından uzak, belki de sezon en hızlı maçını oynadılar

37. sayfada

AHMET ÇAKAR

İşte Aslanlar

Onlar birer aslandı. Yaz, kış, soğuk, sıcak demediler, uzun bir maratonun sonucunda mutlu sona ulaştılar. Ve final gecesi, İzmir'i adeta sarstılar. Şampiyonluk kupasını zirveden gururla tur attılar.

Fotoğraflar:
Yaşar SAYGI - Vedat DANACI

Tarihi bir gece

■ Sarı - Kırmızılı takımın kupa töreni adeta Ege'yi salladı. Cim - Bom'a maç sonrası şampiyonluk kupası törenle verildi, tribünler "Şampiyon G.Saray" şarkısını söylerken, havai fişek gösterileri nefes kesti

● 37. sayfada

İzmir sallandı!

■ G.Saray'ın şampiyonluk kutlamaları İzmir'e tarihi gecelerinden birini daha yaşattı. Karabükspor maçından sonra şampiyonluk kupasını muhteşem bir törenle alan Sarı - Kırmızılılar, adeta Ege'yi salladılar. Havai fişek gösterileri de nefes kesti

■ ERHAN TELLİ

İZMİR, dün gece tarihi gecelerinden birini daha yaşadı.

1997 - 98 sezonunun son maçını Karabükspor'la yapan Galatasaray, adeta İzmir'i salladı. maç sonrası yapılan kupa töreniyle taraftarlarına iletti. Taraftarının büyük desteğiyle inanılmaz bir gece yaşayan Sarı - Kırmızılılar büyük alkış topladılar. Özel olarak hazırlanan törende şampiyonluk kupasını alan futbolcular hep birlikte dans ederek zaferlerini kutladılar.

Bu arada saha içinde yapılan havai fişek gösterileri geceye renk katarken, seyirciyi iyice coşturdu. Kupa töreninde en büyük alkışı Terim ile birlikte Hakan Şükür aldı.

Sarı - Kırmızılılar töreni sonunda sahada şeref turu attılar. Ancak aşırı izdiham nedeniyle tur yarıda kalırken birçok futbolcu da kalabalık nedeniyle tura katılmadı. Bu arada futbolcular avağındaki sakatlığı hala devam eden Ümit'i sırtlarına alarak şeref turuna götürdüler.

Maçın son dakikalarında spiker bütün tribünlere "saat kaç" sorusunu sordu. Yaklaşık 30 bin taraftar hep bir ağızdan 20.45 yanıtı verdi. Sağanak yağış şampiyonluk kutlamalarını engellemezken, Teknik Direktör Fatih Terim, "Bu onur hepimizin. Bir yılın emeğini bu şekilde almak muhteşem bir duygu" dedi. Başkan Faruk Süren ise "Önümüzdeki yıl daha da zor olacak. İki yıl üst üste kazanmanın yıldızı biraz kayar. Özellikle Avrupa kupalarında başarılı olmayı düşünüyoruz" dedi.

MAÇIN TENKİDİ

Şampiyonluk merasimi

■ ERDOĞAN ŞENAY

GALATASARAY, İzmir'e şampiyonluk kutlemeleri adına Ege'yi selamlamak için inmişti. İyi de Karabük'ü de devirip atmak için neden bu yıldız kötü alışkanlığını devam ettirip kazanmak için ilk de rakibin gol atmasını beklemişti ki ?

Ancak Galatasaray'ın bu yıl niçin şampiyon olduğunu bir türlü anlamak istemeyenlerin gözlerine sokarcasına ortaya koyduğu uygar futbol gösterileri dün yine Atatürk çimeninde...

Galatasaray lig'de son maçını oynamasına ve de ünlü üç Rumen'in dışındaki tertipte yarışmasına rağmen üstün güç ve konsüsyon gösterisinin görkemli içindeydi İzmir'de... Sahada koşmayan ve de her bölgedeki yardımlaşmaya kramponu uzatmayan tek oyuncu yoktu Cim - Bom formasının içinde.... Tek top, çabuk top ve ayağa top kavramı Galatasaray takımının futbol alfabesi olmuş sanki. Özellikle Karabük ceza sahası yakınlarında defalarca vitrinlenen duvar pasları hiçbir egoizm taşımayan çabuk düşünceler ve pas özverisi yalnız dün değil ligin başından beri Galatasaray'ın gündemin-de.

Hakan Şükür transfer yıldızı olmenın da getirdiği üstün moralle dünkü ağır sahada müthiş bir hücum oyuncusu göstersinii sunuyordu gözlere... Eh, hiçbir takımda Hakan Şükür gibi bir gol virtüözü olmadığına göre bu yıllı şampiyonluk asasını Galatasaray'ın taşıması doğal değil midir ?

Okan sağ çizgide, Hakan Ünsal sol kulvarda yalnız dünkü maçta değil aylardır kazanılan maçlarda tam bir çizgi futbolu dersi veriyordur bu ligten anlayan gözlere. Öyleyse bu genç adamların alın terıyle ortaya koyduklen bu saygın emekleri adına herkesçe selamlanması gerekmez mi ?

Suat'a bakıyorsunuz, ikinci devre oyuna giren Osman'a bakıyorsunuz, Ergün'e, Fatih'e, genç Emre'ye göz gezdiriyorsunuz. Adamlar sezonun son oyunu olmasına rağmen sahada basmadık yer bırakmıyorlar. Öyleyse bu gerçek Galatasaray'da yedekler kulübesi ile sahadaki yarışanlar arasında hiçbir fark olmadığını ve Cim - Bom'un şampiyonluğunda da böyle bir soyunma odası sihirinin açıkça ortaya çıktığını hep birlikte görmemiz gerekmiyor mu ?

Kısacası Galatasaray bu sene şampiyonluğun adıdır bu ülkede... Ayrıca maç öncesi başlayan ve hiç dirmeyen sağanak yağmur belki doğanın da Cim - Bom'u kutlaması ve ya tüm Galatasaraylılar'ın Atatürk çimenine döktüğü sevinç gözyaşlarıydı sanki...

Şehir turu

G.Sarayılı futbolcular, Karabükspor maçı öncesi İzmir'de kısa bir gezinti yaptılar. Bu sırada oyunculara büyük ilgi gösterildi, hatta zaman zaman izdiham yaşandı. Sarı - Kırmızılılar, daha sonra da Ümit'in bir akrabasının dükkanının açılışına katıldılar

TAKIMLAR	O	G	B	M	A	Y	P
Galatasaray	34	23	6	5	85	43	75
Fenerbahçe	33	20	8	5	59	24	68
Trabzonspor	33	18	9	6	65	41	63
İstanbulspor	33	14	12	7	59	39	54
Samsunspor	34	14	7	13	42	42	49
Beşiktaş	33	13	8	12	55	40	47
Altay	34	12	11	11	45	52	47
Bursaspor	33	12	9	12	45	48	45
Karabük	34	13	5	16	34	50	44
Kocaelispor	34	12	7	15	46	45	43
Ankaragücü	34	11	8	15	40	47	41
Ç.Rizespor	33	10	10	13	37	40	40
Antalyaspor	33	10	10	13	48	52	40
Gençlerbirliği	33	9	11	13	40	44	38
Gaziantep	33	9	10	14	39	44	37
Kayserispor	33	10	5	18	39	59	35
Şekerspor	33	9	8	16	38	64	35
Vanspor	33	5	8	20	25	70	23

MAÇIN TENKİDİ

Muhteşem şov

■ AHMET ÇAKAR

İZMİR Atatürk Stadı'nın harika zemini ve muhteşem amblansında formalleden ötleye geçmeyen bir lig maçı oynandı. Seyreye çıkan her iki takım futbolcuları da belki de hayatlarının en stressiz 90 dakikasını oynadılar. Hafta içinde özellikle Karabükspor'un onayı ile İzmir'e alınan maç, tam dolu olmayan tribünlere ve yağmurlu bir havada oynansa da, maç öncesi ve sonrası ortaya konan şov açısından görülmeye değerdi.

Galatasaray, Rumen yıldızlarından yoksun mücadele etti. Oyuncular puan beklsından uzak, belki de sezon en huzurlu maçını oynadılar. Ayağa yapılan boi paslar, kanat varyasyonları ve yüksek ortalarla teknik kalitesi vasatı geçmeyen maçta pozisyon zenginliği üretti. Oyunun birinci yarısında savunmada tandem oynayan Galatasaray ve eşik futbolu tercih eden Karabükspor, ligin bu son maçında seyirciyi sıkmayan zevkli bir mücadele sergilediler. Özellikle B.Hakan, bu formalite maçta bir derbi mücadelesiymiş gibi hırslı ve disiplinli oynadı.

Karşılıklı gollerle berabere sonuçlanan keyifli birinci devrenin aksine, ikinci yarı son derece durgun başladı. Karabükspor, hâlâ olarak defansif tedbirleri ön plana çıkardı. Fakat istediği an tempo yükseltebilen Galatasaray, maçta sıkıntı yaşandığı dakikalarda Fatih ve Arif ile peşpeşe bulduğu gollerle skor aventajını yakaladı. Mehmet ve Volkan arasındaki kaleci değişikliğinin hemen sonrası gelen gol, Karabükspor için beraberliği kurtarmaya yetmedi.

Sonuçta Galatasaray şampiyonluk turu attığı ligin bu son maçını da galibiyetle kapadı.

Karabükspor'lu oyuncular sezon boyunca gösterdikleri performans ve centilmence mücadeleleri ile Türk futbol kamuoyundan büyük sempati topladılar. Dün gece de güçleri oranında iyiniyetli bir mücadele sergilediler.

Hakem açısından fazla zor bir maç değildi. İbrahim Aksoy, genelde iyi bir yönetim göstermesine rağmen, birinci yarıda Galatasaraylı oyuncunun ceza alanı içinde elle oynamasını fark edemeyerek Karabükspor'un bir penaltısını veremedi.

Kocaeli - Samsun:4-0

HAKEMLER: Özcan Pehlivanoğlu (★★), Ayhan Bölükbaşı (★★), Maksut Balta (★★)

KOCAELİSPOR: Metin (★★) - Osman (★★★), Mirkoviç (★★★), Mert (★★★) - Soner (★★)(Orhan Ak Dk. 62 (★★), Engin (★★), Evren (★★★)(Emre Dk.70 (★★), Dobrowski (★★★), Nuri (★★★) - Orhan Kaynak (★★★), Ilie (★★)(Ahmet Dk.39 (★★★★)

YEDEKLER: Ergin, Taşkın, Bülent, Ali

SAMSUNSPOR: Buket (★) - Subri (★), Ercan (★), İnsdat (★) - Yaw (★)(Rıfat Dk. 42 (★), Serkan (★★), İsmet (★), Tümer (★★), Levent (★)(Murat Dk. 52 (★) - Serdar (★), Cenk (★)(Kürşat (Dk.25 (★)

YEDEKLER: Furkan, Gürhan, Cihan, Hakkı

GOLLER: Ilie (Dk.4), Evren (Dk.20), Ahmet (Dk.46 - 56)

SARI KART: Ahmet (Kocaeli)

KIRMIZI KART: Buket (Dk.34 - Samsun)

NOT: Kocaelispor'un 83. dakikada Ahmet ve 87. dakikada da Emre'nin ayağından iki top direkten döndü

■ İBRAHİM GÜRSEL

Eskisi para, yenisi SABA

Eski TV'nizi 27.500.000 TL'ye sayalım 70 ekran Saba verelim veya 20.000.000 TL'ye sayalım 55 ekran Saba verelim.

Hem değiştiriyor, hem kazandırıyoruz.

Kaç ekran olursa olsun, çalışır durumdaki eski televizyonunuzun yerine yepyeni teletextli, stereo Saba televizyon verelim.

SABA "Çok iyi televizyon"

Nisan fiyatlarıyla!

HEMEN TESLİM

Ürün / Model	Peşin Fiyat	İade TV İndirimi	İndirimli Peşin Fiyat
SABA PAL SECAM 70 EKRAN TVS 9 670 DTTX STEREO TELETEXTLİ	164.900.000	27.500.000	137.400.000
SABA PROGALAXY 55 EKRAN TVS PG 6155 TP TELETEXTLİ	106.700.000	20.000.000	86.700.000
SABA PROGALAXY 55 EKRAN TVS PG 6155	102.370.000	20.000.000	82.370.000

Şimdi uygun taksitlerle Profilo Bayilerinde !

Mutlaka kıyaslayın!

ÜCRETSİZ TÜKETİCİ DANIŞMA HATTI 0800 211 40 21 / 0800 211 40 68

MARMARA / İSTANBUL Tel: (0126) 030 87 70(3+) TRAKYA / İSTANBUL Tel: (0212) 266 34 27-266 61 57 ORTA ANADOLU / ANKARA Tel: (0312) 346 19 81-349 64 73 EGE / İZMİR Tel: (0232) 435 90 48(4Hl) GÜNEYDOĞU / ADANA Tel:(0322) 455 80 71-435 54 65 DOĞU KARADENİZ / SAMSUN Tel: (0362) 231 35 70(3Hl) ANTALYA Tel: (0242) 322 12 45(2Hl)

• BSP Dağıtım A.Ş. Cemal Sahir Sok. 26-28 Mecidiyeköy 80470 İstanbul • Bu fiyatlar derhal teslim şartıyladır. • Fiyatlarımıza KDV ve bandrol dahildir. • KDV, bandrol ve diğer vergi oranlarından doğacak değişiklikler ve gelecekteki yeni vergiler, fiyatlara aynen yansıtılacaktır. • Kampanyamız 1-31 Mayıs 1998 tarihleri arasında geçerli olup, talepler stok ve üretim olanakları dahilinde karşılanacaktır. • Ürünler perakende satış noktalarında teslim edilecektir. • Kampanyamız, Sanayi ve Ticaret Bakanlığı'nın 25.06.1994 tarih, 21940 sayı ve 06.03.1995 tarih, 4077 sayılı Resmi Gazete'de ilan edilen tebliğlerine uygundur. • Perakende seviyede KDV hariç vade farkı, bütün seçeneklerde %6.5'tir. Fiyatlarımız Türk Lirası'dır.

7 Mayıs talihlisi

Zeynep Aydın

(İzmit)

Dünya Kupası'na gidecek

bir kapak gönder şansı yakala

P.K. 54 Gayrettepe 80250, İstanbul

Yedek talihli ARMAĞAN ÇİFTÇİ / İstanbul

İlan talihlileri 4 ilanın 15 gün içerisinde (en geç 25.5.1998 e kadar) posta servisi vasıtasıyla kimlikleri ve Yusuf Tandan Ltd. Şti. Yıldızlar Sok. No: 25 Esentepe İstanbul adresine başvurusuna bulunmayan talihlerin hakları yerine getirilmiş sayılacak. Yedek talihler için son başvuru tarihi 8.6.1998 mesai saati sonuna kadardır.

Kral, gümüşü garantiledi

AVRUPA gol kralığı yarışmasında zirveyi kovalayan Hakan Şükür, ligin son haftasında sadece bir gol atınca toplam 32 gol ve 64 puanla ikincilikle yetinerek gümüş ayakkabıda kaldı. 34 golü bulunan ve bugün bir maç daha oynayacak olan Vitesse'nin Yunan golcüsü Nikos Machlas altın ayakkabıyı garantilerken. Negri, Şota ve Bierhoff arasındaki üçüncülük düğümü henüz çözülmedi.

spor

Şampiyon Sitespor eğlendi

TÜRKİYE Bayanlar Futbol Ligi'nde ilk kez şampiyon olan Site Marshall, önceki gece Kumkapı Fener Restaurant'a giderek eğlendi. Yöneticiler ve futbolcular, gecenin geç saatlerine kadar içki içerek ve göbek atarak bir yılın yorgunluğunu atmaya çalıştılar. **(Fotoğraf: Fehmi ÖZGÜLER)**

Hakan için büyük zirve

●G.Saray, İspanya Ligi'nin iki ünlü takımı Real Madrid ve Deportivo ile pazarlık masasına oturdu. Başkan Faruk Süren'in danışmanı Bülent Tulun dün İspanya'ya giderek iki kulübün menacerlerinden teklifleri aldı. Ayrıca Yönetim Kurulu, Balıç için Bursaspor'a 8.5 milyon dolar, Hasan için ise A.Gücü'ne 1.5 milyon dolar önerdi

■ HALİL ÖZER

GALATASARAY, şampiyonluk sonrası şölenlerle zaferin keyfini çıkarırken, bir taraftan da transfer konusunda çalışmalarını yoğunlaştırdı.

Başkan Faruk Süren'in danışmanı ve Galatasaray şirketinin Başkanı Bülent Tulun dün İspanya'ya giderek Hakan Şükür için Real Madrid ve Deportivo kulüplerinin menacerleriyle pazarlığa oturdu. Tulun, transfere ciddi gözle bakan iki kulüpten alacağı teklifleri İstanbul'da yönetime sunacak. Sarı - Kırmızılı Yönetim Kurulu daha sonra Hakan Şükür ile buluşup, gelecek ve İspanya'ya gitmek isteyip, istemediğini sorucak. Hakan Şükür gitmek isterse, en fazla parayla İspanya'ya satılacak.

Öte yandan Fenerbahçe de Bursasporlu Balıç için bir yarışın içine girdi. Galatasaray dün en güçlü atağını yaptı. Yeşil - Beyazlı kulübün karşı çıkması nedeniyle, takas önerisini geri çeken Sarı - Kırmızılı kulüp, Balıç'ın bonservisine 8.5 milyon dolar (2 trilyon 125 milyar lira) vereceğini bildirdi. Bu teklif üzerine Bursa Başkanı Remzi Cinoğlu'nun yarın akşama kadar süre istediği, Balıç'ın "Fenerbahçe ile anlaştım" demesine rağmen, "Bizi bağlamaz" diye konuşuluğu ifade edildi.

Sarı - Kırmızılı takım, Hasan Şaş için de Ankaragücü'ne yaptığı takas teklifinden vazgeçti. Ciro - Bora yönetimi, başkent takımına Hasan Şaş'ın bonservisi için 1.5 milyon dolar (375 milyar lira) önerdi.

MAÇIN TENKİDİ

Şahane kapanış

■ DOĞAN KOLOĞLU

GALATASARAY, bu yıl topluma futbol dersi verdi. Dün de ilk yarı alıştığımız taktik uygulandı. Rakibi ilk yarı yordular, sonra işini bitirdiler. Bizi bu oyuna profesyonelce alıştırdılar.

Galatasaray ligin ikinci yarısında çoğunlukla maça 1 - 0 mağlup başladı. Böyle maçın hiçbirini de kaybetmedi. Fenerbahçe ise yediği golden sonra maçı hiçbir zaman galibiyetle kapatamadı. Dün öyle bir hücum futbolu oynadılar ki, 5 - 6 kişiyle gol pozisyonuna giriyorlardı.. Bu Türkiye'de alışılmamış bir anlayıştı. Seyirci gol yediği zaman bile maçın kaybedileceği düşüncesiyle irkilmedi. Çünkü daha maçın başında o kadar presli ve saldırgan bir futbol oynuyorlardı ki, rakipleri ikinci yarı yürüyemiyordu. Bu anlayışın son örneğini de dün yaşadık. Karabük aciz kaldı. Galatasaray ile yarışmak isteyenler oynadıkları futbolu en az iki gömlek zenginleştirmek zorunluluğundadır. Almanlar yıllarca fiziklerini güçlendirerek, başarılı oldular. Galatasaray buna soyundu.

Galatasaray sonra defans ağırlıklı klasik Türk futbolunu yırttı attı. Artık toplu hücum, toplu defans dönemi başladı. O nedenle topun kıstırıldığı yerde presle defans görevine geçildi. Hiçbir zaman tempodan taviz verilmedi. Rakip yorularak, çökertildi. İşte Galatasaray'ın şampiyonluk reçetesi buydu.

Dün sahada bunun son lig provası verdi. Karabük golü attı, golleri yedi, direnci çöktü. Aynı futbol, aynı tempo lig şampiyonluğu iddiası sürüyormuş gibi sahada şekillendi. Fetih aynı hırsla terledi. Gene coşkulu tribünler doksan dakika dayanıklı çaldı. Bu yıl Galatasaray şampiyon olmasaydı, taraftarın bir teselisi olacaktı: "En iyi futbolu biz oynuyoruz". Ama o zevki bile Galatasaray başkasına bırakmadı. Hem liglerin en iyi futbolu, hem en çok gol atan takım, hem de doksan dakika taraftarı heyecandan heyecana sürükleyen pozisyonlar... Hiçbir hakem Galatasaray'a vakit geçirmeden dolayı İhtar veremez. Dün ise sahanın en iyi adamı hakemdi.

Galatasaray topu durarak beklemek yerine, deper halinde topla buluşmak dönemine geçmiş. Her zaman takımda top ayağında olan futbolcu ile diyalog kuracak bir boş adam ver. Bu şekilde 9 - 10 pası kolaylıkla yapan ve kanat değiştiren takım oldular. Örneğin dün hiçbir zaman oyun disiplinini kaybetmediler. Demek ki, sorumlu futbolcular olmuşlar. Futbol meslek haline gelmiş. Ama futbolun amatörce, parayla ilgisi olmayan güzelliğini yakalamışlar. Sizinle onur duyuyoruz.

MAÇIN TENKİDİ

Islak kupa

■ TAYYAR ÖZDEMİR

İZMİR'in havası insanı böyle aldatır. Parçalı bulutlu derken, dün olduğu gibi maç saatini bekleyip kupa dahil herkesi sırılsıklam bırakır. Şans bu ya... Bir haftadır maç gelirini bekleyen Karabükspor, şölene hazırlık yapan Galatasaray böylesine bir ortam içinde İzmir'de şöleni ve seyinci ıslatığa bırakıtı.

Yaklaşık 25 binin üzerindeki seyirci Sarı - Kırmızılı bayraklarla sta da doluşup bu şöleni kutlamak istedi ama, yine belirttiğimiz gibi yağmurun kadrine uğradı. Belli ki hakem İbrahim Aksoy da bu hazırlığın içinde değildi. Islak zeminde bir sağa, bir sola kayan topu iki kez Galatasaray cezalarında görememesinin sanırız rolü buydu.

Bir ara tribünlerin Cim - Bom söylevine Karabükspor üzülmüş olacak ki, hırçını Galatasaray filelerine gol atmakla aldı. Karabükspor cidd. Galatasaray iso yakaladığı şampiyonluğun rehaveti içindeydi. İlerleyen dakikalarda seyircinin Sarı - Kırmızılı takımı ateşlemesi, zaman zaman durup bu ateşi tekrar körüklemesine rağmen ilk yarı Galatasaray adına futbolsuz kapandı.

İkinci yarıda yağmurun durgunluğu futbola biraz olsun neşe ve umut getirdi. Tabii hakkı olarak Galatasaray bir haftadır yaşadığı eğlencenin cezasını zaman zaman bulutlu gözlerle izledi. Arif, Vedat adeta hazan yaprakları gibi sallandı. Sonucu merak etmeye gerek yok. Zira bu lig bitti ve Galatasaray 12. kez müzesine şampiyonluk kupasını taşırken İzmir'de değişik bir atmosferde turunu attı.

MAÇIN TENKİDİ

Onlar inanmışlardı

■ ALİ SİRMEN

STADIN yarısından çoğu maçtan bir saat önce dolmuştu. Eğer sabahtan başlayan yağmur olmasaydı büyük olasılıkla tümü dolacaktı. Tribünler gelincik basmış bahar tarlası gibiydi. Her taraf Sarı - Kırmızı... Dalgalandırılan bayraktan geçilmiyor. Halil Özer'e takılıyorum:

-Bu yılın en kötü işadamı kim?

- Ne bileyim, diyor.

Bayrakları gösteriyorum.

- Kar etmek için parasını Fenerbahçe bayrağı stokuna yatırsın adamlar, diyorum.

Bozuluyor, elini salliyor, yerine oturuyor.

Oysa pek haklı değil. Çünkü ilk yarı sonunda, ikinci yarı başında, ben de bu takımın şampiyon olacağına kesinlikle inanmayanlardandım. Ama onlar inanıyorlardı. Onlar kimdi? Tabi ki başta Fatih Terim olmak üzere, Tugay'ı Arif'i, Emre'si, Ümit'i, Hakan Şükür'ü, Suat'ı, Bülent'i, Popescu'su, Hagi'si, Bülent'i ve Okan'ıyla sahada koşan ya da yedek kulübesinde bekleyen bütün Galatasaraylılar. Dünkü bayram da inanmayan bizlerin değil, inanan onların bayramıydı.

Stresi olmayan, sonucu prestijden başka bir şey farketmeyen dünkü maçta Galatasaray top çevirerek başladı. Ligin bu son maçı bütün sezonun klasik görüntüsünü yineliyordu. Galatasaray pres yapıyor, tempo yükseltiyor, bol pozisyon buluyor ama kolay gol yiyor, yine de tempoyu dirl tutuyor, yılmadan rakibinin üstüne saldırmayı sürdürüyor, fiziğiyle rakibini çökertiyordu.

Seyirci artık Galatasaray'ın klasik oyununa alıştığı için, biraz belki de sonucun bir şey değiştirmeyeceğini de düşünerek Cim Bom yenik duruma düşünce de istifini bozmadı. Nitekim Galatasaray temposunu hızlandırarak Osman'ın da girişiyle ikinci yarıda daha da güçlenen sol koridoru da iyi kullanarak pozisyon üzerine pozisyon yarattı, 59. dakikada defanstan fırlayan Fatih'in golü ile maçı kopardı. Sonra da fizik gücüyle rakibi çökertti.

Evet Cim Bom dün bütün mevsimin özetini gözler önüne koydu. Tempolu, hızlı, presli, bol pozisyonlu ve her zamanki gibi çok kolay gol yiyen görünümdeydi.

Nitekim bütün oyunun kontrolünü elinde tuttuğu anda öylesine kolay bir ikinci gol yedi ki. Sonra yine Cim Bom'un atakları, inanılmaz baskısı...

Ve sezonun sonu, şampiyonluk turu...

Onlar haketmişlerdi. Çünkü onlar inanmışlardı.

Sarı-Kırmızılılar, Ali Sami Yen Stadı'nda Beşiktaş'ı 3-2 yenerek puan sıralamasının en üst basamağına yerleşti

Galatasaray liderliği yakaladı

G.Saray: 3 - Beşiktaş: 2

STAT: *Ali Sami Yen*
HAKEMLER: *Erol Ersoy (3), Münir Takpak (4), Akif Uğurdur (3)*
GALATASARAY: *Mehmet (5), Filipescu (5), Popescu (6), Bülent (5), Okan (4) (dk. 46 Fatih 6), Suat (3) (dk. 46 Emre 7), Hagi (7) (dk. 84 Osman), Tugay (7), Hakan Ünsal (7), Arif (6), Hakan Şükür (4)*
BEŞİKTAŞ: *Mrmiç (3), Ertuğrul (3) (dk. 83 Aydın), Rahim (4), Alpay (4), Erkan (3), Yusuf (6) (dk. 72 Nihat 5), Mehmet (8), Yankov (6), Tayfur (5), Amokachi (5), Oktay (3) (dk. 66 Mutlu 5)*
GOLLER: *Dk. 20 Hagi, dk. 30 ve 54 Mehmet, dk. 47 Hakan Ünsal, dk. 77 Emre*
SARI KARTLAR: *Alpay, Ertuğrul, Tayfur, Mehmet (Beşiktaş), Filipescu (Galatasaray)*
SEYİRCİ / HASILAT: *26.860 / 9 milyar 342 milyon TL.*

ASENA ÖZKAN

Saat 18.30... Ali Sami Yen Stadı'nın oldukça güçlü ses düzeninden **Chopin**'in **'ölüm marşı'** olarak tanımladığımız yapıtı çalmıyor, inliyor. Hemen ardından; **"Galatasaray Marşı"**... Bir avuç Beşiktaş yandaşı açık tribünde balık istifi. Anons ilginç ve düşündürücü: **"Galatasaraylılar, sahaya konfeti dışında bir şey atmayın."** Beşiktaşlılara serbest! Konfetiyi Galatasaray Kulübü'nün görevlileri dağıtıyor. Beşiktaş tribünlerine ise bulabildikleri pet şişeler kalıyor.

Galatasaraylılar her şeyi düşünmüş. Aristokrasiyle özdeşleşen kulüp adı, tribünde büyüyor, hatta ezip geçiyor. Beşiktaş yandaşı ezikliği yaşıyor. Anlayacağınız, Galatasaray oynamadan kazanmış. Ya Beşiktaş? Onların ligde yitirecek fazla bir şeyleri yok. Galatasaray derbisi onlar için onur mücadelesi de değil. Zira benliklerini kupaya saklıyorlar.

Yitirme korkusunu yaşamayan Beşiktaş, tribünden yükselen **"Beşiktaş kümeye"** bağırışıyla kamçılanıyor. Ya da bir başka deyişle motive oluyor.

Beşiktaş, böylesi bir zemine hasret. Trabzon yitirmiş, Galatasaray kazanmak zorunda. Oyun başladı, kontrol Galatasaray'da... Atak üzerine atak, hızlı gelişler, yavaş dönüşler ve **Hagi**... 89 yılındaki Steaua Bükreş-Galatasaray maçında, hakemin her serbest vuruş kararında stat inlemişti: **"Hagi, Hagi..."** Aradan geçen süreye karşın hiçbir şey yitirmedi Rumen futbolcu. Aksine, yeteneğini benimsedi ve geliştirdi. Galatasaray'ın gol beklentisini yanıtlayacak bir başka isim **Hakan Şükür**, duraklama döneminde.

Mehmet sadece eşitliği sağlamadı; toparladı, sırtladı, dağıttığı paslarla da takım oyunu oynattı. **Erkan**'ın sadece sağ kanatta değil, takım içinde cılız kaldığı bir kez daha gün gibi ortaya çıktı.

Amokachi boş deparlanyla sadece boş alan açtı ve **Oktay**'la senkronu, şutları da kaleyi tutmadı.

Galatasaray, **Hakan Ünsal**'ın becerisiyle bir kez daha öne geçip bu avantajı yitirdiğinde izlediğimiz, hemen önümüzdeki **Fatih Terim**'di. Sahadaki mücadeleyi bırakıp Terim'i izlemek ne derece doğru? Ancak belirtmemiz gereken şey, bizim Fatih Terim'i izlemek gibi bir saplantımız olmadığı. Fatih Terim, kendisini izlettirdi. Elbette teknik direktör kulübesinde oturup oyunu izlemeyecek, ancak bu kadar bağırıp çağırması da tartışılır.

Emre gecenin skorunu belirleyen golü Beşiktaş ağlarına yolladığında Siyah- Beyazlılara yine hüzün, Galatasaraylılara da coşku kaldı.

MAÇIN ELEŞTİRİSİ

3 Puan Emre'yle

MAHMUT SERT

Futbol kalitesi düşük, ama heyecanlı bir derbi maçı oldu. İki ekip de hırslı ve disiplinli oyunlarıyla yandaşlarına zevkli bir maç izletti. G. Saray, alışılmış hızlı futbolunu oynayamayınca, oyunu kendi yarı alanında kabul eden Beşiktaş'ın işini kolaylaştırdı. Maçın ilk yirmi dakikasında G. Saray, oyunu kontrol eden taraftı; ama gerek topun oyuna sokuluşunda, gerekse orta alanda yapılan paslaşmalarda o denli yavaş davrandılar ki Beşiktaş, savunma önlemlerini alacak zamanı kolayca buldu.

G. Saray'ın oyuna yüksek tempoda başlayacağını düşünen **Toshack,** takımını savunmaya ağırlık veren bir taktik düşünceyle oynattı. Ama G. Saray'ın düşük tempolu, kontrollü oyununu görünce orta alanda **Mehmet** ve **Yusuf**'u ataklara daha çok çıkararak maçı başa baş duruma getirdi. Oyunun genel görüntüsü; topa daha çok sahip olan G. Saray, buna karşın yaptığı her hızlı karşı atakta gol pozisyonu yakalayan Beşiktaş şeklindeydi...

G. Saray orta kenarda oynayan **Okan** ve **K. Hakan'**ı gerektiği gibi kullanamadı. Özellikle Okan, son haftalardaki istekli ve dengeli futbolunun tersine bir türlü ne yapacağına karar veremeyince, kendi alanında sıkıştı kaldı. Diğer tarafta ise K. Hakan, ne ataklara çıkışta ne de savunmaya dönüşte dengeli olabildi. Maç boyunca kararlı olarak çıktığı tek atakta golü de buldu.

G. Saray savunması, orta alanın uyumsuzluğu nedeniyle (savunmaya zamanında dönemedikleri gibi adamlarını da kontrol edemediler) Beşiktaş atakları karşısında çok zor durumlara düştü. Ancak **Popescu** deneyimiyle, **Filipescu** da hırslı oyunuyla bu atakları savuşturmasını bildiler. **Fatih Terim**'in yerinde bir kararla aksayan Okan'ın yerine **Emre**'yi, **Suat**'ın yerinede **Fatih**'i alması savunma ve orta alan düzenindeki eksiklikleri giderdi. Özellikle genç Emre ortaya koyduğu etkili futbolla dikkati çekti. Böylesine sert geçen bir derbide maçı kurtaran isim olması övgüyü hak ediyor.

Beşiktaş'a gelince: Şifo **Mehmet** ve **Yusuf,** oynadıkları atak futbolla G. Saray savunmasını güç durumlara soktular. Özellikle Mehmet, takımı için ne denli önemli bir oyuncu olduğunu gösterdi. Onun takıma girmesi Beşiktaş'ın geçen haftalardaki kötü görüntüsüne ilaç olmuş gibi. Yusuf ise verdiği akıllı paslarla son haftalarda başarısız gözüken **Erkan**'ı adeta iyi futbol oynamaya zorladı! Karşılıklı gol düellosu biçiminde geçen maçı kazanan G. Saray, bir anlamda derbi sıkıntısını da üzerinden atmış oldu. Bu maçta kendini kanıtlayan Emre ve kaleci **Mehmet** ise Cim-Bom'un gelecek kazancı.

ALİ SAMİ YEN STADI'NDAN NOTLAR / ARİF KIZILYALIN

Cim-Bom, bu sezon ilk kez zirvede

Trabzonspor, sahasında Gençlerbirliği'ne 5-4 gibi **'umulmadık'** bir sonuçla yenilince, G. Saray-Beşiktaş maçının önemi, Sarı-Kırmızılılar için bir kat daha artmıştı. Öyle ya, **'kupaya endeksli'** Beşiktaş önünde alınacak bir galibiyet, son şampiyonu, bu sezon ilk kez **'liderliğe'** taşıyacaktı. Ve Ali Sami Yen'deki **'devler'** randevusundan 3-2 galip ayrılmasını bilen Cim-Bom, zirveye çıkmayı başardı. 1997-98 dönemine kötü başlayıp bir ara 11 puana ulaşan farkı kapatıp öne geçen G. Saray, liderlik keyfini, sezon sonunda yıkılacak Ali Sami Yen'de dakikalarca kutlarken futbolcu, taraftar ve yöneticiler, **"Şampiyon G. Saray"** sözleri ile ortalığı inletti.

'Ali Şen saat kaç?'

G. Saray Başkanı **Faruk Süren**'in, 22. haftadaki Fenerbahçe maçı öncesi ortaya attığı ve özellikle Sarı-Lacivertli camia tarafından eleştirilen **"Saat 20.45'te lideriz"** iddiası, 15 günlük bir gecikme ile **'gerçeğe'** dönüştü. Hakem **Erol Ersoy**'un bitiş düdüğü ile birlikte binlerce G. Saray taraftarı, tam 24 hafta sonra gelen liderliği doyasıya kutlarken kapalı tribündeki yandaşlar da, "Ali Şen **saat kaç"** diye tempo tuttu. G. Saray Kulübü Başkanı Faruk Süren ise, **"Saat 20.45 ve zirvedeyiz. Bu liderlik elbette avantaj. Ancak sezonun son haftasında saat 20.45'te lider olmak önemli. 10 Mayıs'ı bekliyoruz"** dedi.

Terim'in ilk derbisi

G. Saray Teknik Direktörü **Fatih Terim**, 3-2'lik Beşiktaş galibiyetiyle ligdeki ilk derbisini kazandı. 2 yıldır derbilerde galibiyet yüzü görmeyen Fatih Terim, tribünlerin sevgi gösterileri karşısında bir hayli duygulandı. G. Saray'ı galibiyete taşıyan 17 yaşındaki **Emre** de ilk resmi golünü atmış oldu.

Tribünler doldu

G. Saray'ın, sezon sonunda yıkılması planlanan Ali Sami Yen Stadı'ndaki son lig derbisi büyük ilgi gördü. Havanın mevsim normallerinin üzerinde seyretmesi ve **'liderlik'** beklentisi, maça gelmeyi düşünen Sarı-Kırmızılı yandaşların sayısını neredeyse ikiye katlarken özellikle açık tribün önünde uzun kuyruklar oluştu. Beşiktaşlı yandaşların sayısı ise sadece 2 bin civarındaydı.

Cenaze marşı

Ligin ilk yarısındaki maçı 2-1 kazanan Beşiktaş, karşılaşmaya protestolar altında çıktı. Özellikle futbolcular tünelden sahaya doğru yönlendiğinde hoparlörlerden çalan **Chopin**'in **'cenaze marşı'**, Siyah-Beyazlıları bir hayli sinirlendirdi. G. Saraylı taraftarlar da Beşiktaş aleyhine slogan atarak **"Beşiktaş kümeye, Beşiktaş kümeye"** diye tempo tuttular. Kapalı tribüne açılan **"Altı Beşiktaş, üstü Şişhane. Altında tek banko Beşiktaş"** şeklindeki pankartlarda dikkat çekti

'Mıntıka temizliği'

Maç öncesi statta yaşanan konfeti şovu maçın 5 dakika geç başlamasına neden oldu. Sahaya atılan kâğıtlar görevlilerce temizlenemeyince asker kökenli hakem **Erol Ersoy**, futbolculara **'mıntıka temizliği'** yaptırıp konfetileri çizgilerin dışına attırdı.

Yangın çıktı

Dakikalar 20'yi gösterirken **Hagi**'yle frikikten gelen ilk gol sonrası G. Saray tribünlerinde büyük sevinç yaşanırken sahaya atılan havai fişekler, küçük çaplı bir yangına neden oldu. Saha kenarındaki konfetilerin tutuşmasıyla yükselen alevler, reklam panolarına da zarar verdi. Hakem Erol Ersoy, maçı yaklaşık 5 dakika durdurarak itfaiyenin yangına müdahale etmesini istedi. Bu olayların maçın gözlemcileri tarafından rapor edildiği ve Galatasaray'ın tedbirsiz olarak ceza kurulu na verileceği öğrenildi.

Tugay-Alpay kavgası

Oldukça sert geçen maç sonunda G.Saraylı **Tugay**'la Beşiktaşlı **Alpay** arasında kavga çıktı. Birbirlerinin üzerine yürüyen iki futbolcuyu **B. Hakan** ayırdı.

Taraftarlar kapıştı

Derbi maç sonrası Mecidiyeköy'de iki takımın taraftarları kavga etti. 3 aracın camları kırılırken yaralanan bir taraftar hastaneye kaldırıldı. Polis, araçları taşlayan fanatik taraftarları gözaltına aldı.

Beşiktaş hakeme kızgın

Spor Servisi - G. Saray Teknik direktör **Fatih Terim**, maç sonrası **"En sonunda lider olduk, bütün futbolcularımı öpüyorum. Kalan 10 maçı da kazanıp mutlu sona ulaşmak istiyoruz"** derken Beşiktaş Teknik Direktörü **Toshack**, moralinin çok bozuk olduğunu belirterek demeç vermedi. Beşiktaşlı futbolcular, hakem **Erol Ersoy**'a ateş püskürdüler. **Alpay, "Hakemler bu sezon bir araya gelmiş, Beşiktaş'ı yendiriyor; F.Bahçe maçında da 5 gol atmamıza karşın maç 2-2 bitti. Unutmasınlar ki bunun gelecek sezonu da var"** diye konuştu.

Hagi'nin gol perdesini açtığı büyük derbide genç Emre ikinci yarıda oyuna girmesine karşın attığı golle Galatasaray'a 3 altın puanı kazandırdı. Beşiktaş kalecisi Mrmiç, gol sonrası yığılıp kaldı. (Fotoğraflar: KEREM KAÇARLAR)

Bir Hagi, Bir Mehmet

KÂŞİF TÖRE

İlk 20 dakikada G.Saray, her yanıyla oyuna egemen ve istediğini yapan tarafı. **Hagi,** futbolda öğrendiği kurnazlıklarının doruğuyla Galatasaray'ı öne geçiriyordu. Ama onun kadar bir kurnaz daha vardı; **Mehmet** de eşitliği sağlıyordu. Koskoca ilk yanda G.Saray'ın poziyonu yoktu. Ama bu devre eşit bitiyordu. İkinci yan **Hakan Ünsal** Galatasaray'ı öne geçirdi, ama yine karşılığını kaptan Mehmet verdi.

Kaleci Mehmet, 30 bin nüfuslu Akçaabat'tan gelip 30 bin kişilik Ali Sami Yen Stadı'nda Galatasaray'ın kalesini koruyordu. Yediği gollerde kusuru yoktu. Aslında Galatasaray, Beşiktaş maçını değil, kusursuz iki gol yemesine karşılık kaleci Mehmet'i kazanıyordu. Genç kaleci Mehmet, yaptığı kurtarışlarla *"Galatasaray kalecisiz oynuyor"* diyenlere yanıt da veriyordu. Beşiktaş, kaybettiği Samsunspor, Trabzon, Altay ve Galatasaray maçlarında girdiği gol pozisyonlarında başarılı olsaydı ligdeki yeri burası olamazdı. Çünkü Siyah-Beyazlılar, bu takımlara karşı çok iyi oynamasına karşın hep kaybetti.

Bunun tek nedeni ise kadercilik bir yana bırakılırsa beceriksizlik. Beşiktaş'ın ligi bıraktığını haftalar önce söylemiştik. Haklı olmak önemli değil. Ama becerisizlik apaçık ortada. Maçın ağırlığı altında zaman zaman ezilen hakem **Erol Ersoy**'un en büyük kusuru ise Hagi'nin her harekete eliyle yaptığı itiraza tahammül göstermesiydi.

Samsunspor tek golle galip

Samsunspor: 1
Gaziantepspor: 0

STAT: *19 Mayıs (Samsun)*
HAKEMLER: *Mustafa Kalkandelen (3), Binali Kartal (3), Refik Aka (3)*
SAMSUNSPOR: *Göksel (7), N'gonge (7), Sabri (6), Ali (7), Ercan (7), Tümer (7), Vural (2), Celil (7), Sinan (6) (dk. 87 Mehmet), Cenk (6), Timofte (5) (dk. 72 İmdat 4)*
GAZİANTEPSPOR: *Ömer (4), Hasan (2) (dk. 68 Niyazi 2), Ramazan (3), Cem (3), Mehmet Ali (4), Belakov (4) (dk. 77 Cihat 3), Faruk (4), Lima (4), İlyas (4), Ayhan (1) (dk. 30 Alp 3), Preko (4)*
GOL: *Dk. 67 Cenk (pen.)*
SARI KARTLAR: *Sinan, Vural, N'gonge, Tümer (Samsun), Ramazan, Preko, Faruk, İlyas, Mehmet Ali (Gaziantepspor)*
ERÇİN CİĞERİM

SAMSUN - Samsun, Gaziantepspor'u 1-0 yenerek haftayı 3 puanla kapadı.

Ankaragücü: 2
Kocaelispor: 0

STAT: *19 Mayıs (Ankara)*
HAKEMLER: *Serdar Tatlı (3), Sami Şamar (3), Celalettin Bay (3)*
ANKARAGÜCÜ: *Adnan (5), Gökmen (6), Yılmaz (5), Hakan (6), Ümit (6), Fatih (5), Hasan Şaş (7)(dk. 88 Murat ?), Batur (7), Ahmet (6), Kennedy (7) (dk. 84 Göksel ?), Sami (5) (dk. 61 Ergün 5)*
KOCAELİSPOR: *Stingaciu (4), Turan (4) (dk. 73 Bülent 3), Mert Meriç (4), Osman (5), Evren (4), Mert Korkmaz (4), Taşkın (3), Zeki (4), Nuri (5), Orhan (4), Dobrowski (3) (dk. 46 Ahmet 3)*
GOLLER: *Dk. 41 ve 65 Kennedy*
ERDİNÇ SEZEN

Bordo-Mavililer, Avni Aker Stadı'nda gol düellosu şeklinde geçen maçta G. Birliği'ne 5-4 yenildi

Trabzonspor'u 'Vural' çarptı

HAYRİ GÜNER

TRABZON - Öyle bir maç düşünün ki tam bir heyecan fırtınası. Önce şampiyonluğa oynayan ev sahibi takım 2-0'ı ve 3-1'i yakalıyor. Derken, konuk ekip, oyuna giren süper yedekleri ile maçı 3-3'e taşıyıp, bununla da kalmıyor ve 4-3 öne geçiyor. Bir gol daha ve bu kez maç 4-4. Ama bitmedi. Uzatmalar oynanırken, G.Birliği bir gol daha buluyor: 4-5...

Evet dün oynanan Trabzonspor - Gençlerbirliği maçının en kısa anlatımı bu. Şampiyonluk hesapları yaparak **'liderlik'** koltuğunda çıkan Trabzonspor, G. Birliği'nin **'kazanma'** arzusuna dayanamayınca kendi sahasında beklenmedik bir yenilgi aldı. Genç **Selahattin**'in golleri Bordo-Mavilileri kurtaramazken ligin zirvesine de yeni bir heyecan geldi. Trabzonspor, eski teknik direktörleri **Yılmaz Vural**'ın çalıştırdığı G. Birliği'ne 5-4 yenilince liderliği de Avni Aker'de bıraktı. İki takım için de zor bir karşılaşmaydı. Trabzonspor'da eksikler teknik heyeti endişelendiriyordu. Ancak Bordo-Mavililer, taraftarının önünde oynamanın avantajıyla maça çok hızlı başladı. 11. dakikada **Hami**'nin penaltıdan ve 25. dakikada **Goşa**'nın attığı goller ev sahibi takımı rahatlattı. Artık futbolcular ve teknik heyet rahat, tribünlerdeki taraftarlar da keyifliydi. İlk yarıyı bu sonuçla tamamlayan Trabzonspor'u ikinci yarıda zorlu bir 45 dakika bekliyordu. Nitekim öyle de oldu. 52. dakikada **Erkan**'ın attığı gol, Trabzonsporlu futbolcuları biraz şaşkına çevirse de genç Selahattin farkı tekrar 2'ye çıkaran golü attı ve Trabzonspor 3-1'i yakaladı. İşte bu dakikadan sonra Trabzon oyunu biraz rolantiye aldı, rahatladı ve maçın konsantrasyonunu kaybetti. Bunun bedelini de çok ağır ödedi. G. Birliği **Mehmet**'le maçı 3-2'ye getirdi. Bu futbolcu, takımının beraberlik sayısını da Trabzonspor ağlarına gönderdi. Maç 3-3'e geldiğinde herkes Trabzon'dan gol beklerken **Hakan Demir**'in yerine oyuna giren **Thomas,** takımını 4-3 öne geçirdi. Trabzonspor'da ise direnen tek oyuncu Selahattin'in vuruşu ağlara gidince maç 90. dakikada 4-4'e geldi. Karşılaşma bu skorla sona erecek diye düşünülürken kazanılan frikik atışını tamamlayan Thomas, G. Birliği'ni galibiyete taşıyan isim oldu.

Trabzonspor: 4 - G.Birliği: 5

STAT: *Avni Aker (Trabzon)*
HAKEMLER: *Bülent Uzun (6), Metin Suyabakan (6), Rıfat Kınay (6)*
TRABZONSPOR: *Nihat (3), İskender (4), Ogün (4), Rada (3), Ünal (3), Tolunay (4), Goşa (6) (dk. 80 Birol), Abdullah (4) (dk. 77 Çetin 3), Vugrinec (4), Hami (5) (dk. 60 Okan 3), Selahattin (6)*
G.BİRLİĞİ: *Hasan (4), Hakan (6) Kaygusuz (dk. 63 Thomas 8), İsmail (6), Ümit Özat (7), Erkan (8), Metin (7), Tolga (8), Nihat (8), Hakan Demir (7) (dk. 86 İlker), Ümit Karan (6), Erion (4) (dk. 46 Mehmet 8)*
GOLLER: *Dk. 10 Hami (pen.), dk. 26 Goşa, dk. 52 Erkan, dk. 56 ve 88 Selahattin, dk. 71 ve 73 Mehmet, dk. 82 ve 90 Thomas*
SARI KARTLAR: *Ümit Özat, Metin (Gençlerbirliği)*

NOTLAR / ÖMER GÜNER

Taraftardan alkış

TRABZON - Trabzon'daki heyecan fırtınası 5-4 Gençlerbirliği'nin üstünlüğü ile bitirken **Yılmaz Vural-Özkan Sümer** mücadelesi de Vural lehine sonuçlanmış oldu. Trabzonspor'un eski teknik direktörü Yılmaz Vural, Gençlerbirliği antrenörü olarak çıktığı Avni Aker'de yaptığı **'yerinde'** oyuncu değişiklikleri ile galibiyette büyük bir rol oynadı. Maç sonrası futbolcuları ile sevinç yumağı oluşturan Vural, **"Hak ettiğimiz bir galibiyetti. Ligde kalma yolunda önemli bir avantaj yakaladık"** dedi. Gençlerbirliği'ni galibiyete ikinci yarıda oyuna giren **Mehmet** ve **Thomas** taşıdı.

Trabzonspor'un yenilgisi ile sonuçlanan maç sonrası Bordo-Mavili taraftarlar, futbolcularını ıslıkladı. Özellikle takım 4-3 yenik duruma düştüğünde protestoya başlayan taraftarları Selahattin'in 4. golü de susturamazken bazı Trabzonsporlu yandaşların Gençlerbirliği'ni alkışladığı görüldü.

Puan durumu

Takımlar	O	G	B	M	A	Y	P
Galatasaray	24	15	4	5	55	31	49
Fenerbahçe	24	14	6	4	41	18	48
Trabzonspor	24	14	6	4	46	26	48
İstanbulspor	24	10	9	5	40	25	39
Samsunspor	24	11	6	7	32	24	39
Karabükspor	24	11	4	9	28	31	37
Bursaspor	24	10	6	8	32	30	36
Beşiktaş	24	9	7	8	41	30	34
Ankaragücü	24	9	6	9	29	30	33
Dardanelspor	24	8	8	8	27	23	32
Kocaelispor	24	8	6	10	30	30	30
Altay	24	8	6	10	24	34	30
Gençlerbirliği	24	7	8	9	29	28	29
Kayserispor	24	8	4	12	26	38	28
Antalyaspor	24	6	7	11	33	42	25
Şekerspor	24	6	5	13	25	54	23
Gaziantepspor	24	5	7	17	27	36	22
Vanspor	24	1	7	16	17	52	10

Haftanın maçları
Cuma: Kocaelispor-Bursaspor. **Cumartesi:** Şekerspor-Galatasaray, Beşiktaş-Kayserispor. **Pazar:** Vanspor-Ankaragücü, Antalyaspor-İstanbulspor, Dardanelspor-Samsun, Gençlerbirliği-Altay, Fenerbahçe-Karabükspor, G.Antep- Trabzonspor.

TOTO SONUÇLARI

1. Galatasaray-Beşiktaş : 1
2. Karabük-Van : 1
3. Samsun-Gaziantep : 1
4. Antalya-Kayseri : İptal
5. İstanbul-Fenerbahçe : 2
6. Ankaragücü-Kocaeli : 1
7. Trabzon-G.Birliği : 2
8. Altay-Şeker : 1
9. Bursa-Dardanel : 0
10. Erzurum-Z.Bursu : 1
11. Bakırköy-Hatay : 1
12. Zonguldak-Beylerbeyi : 2
13. Giresun-Artvin Hopa : 1
14. Turhal-Iğdır Bld. : 1
15. Side-Kütahya : 1
16. T. Fıratpen-Tekirdağ : 1

LOTO SONUÇLARI

4-11-13-16-19-22-26-28

Altay: 2 - Şekerspor: 0

STAT: *Alsancak (İzmir)*
HAKEMLER: *Ayhan Yücebilgiç (3), Eraydın Uysal (4), Bayram Kiraz (5)*
ALTAY: *Şanver (6), Orhan (5), Teberen (5), Kadri (4), Murat Alaçayır (6), Serhat (5), Yakup (5) (Dk. 46 Pascal 4), İlhan (5), Tahir (4) (Dk. 81 Emre 4), İbrahim Buhari (7), Fatih (6) (Dk.46 Kalenga 4)*
ŞEKERSPOR: *Simeunoviç (4), Fatih (4), Engin (4), Barış (4), Mehmet Yıldırım (5) (Dk. 69 Çetin 5), Tanser (4), Mehmet Altıparmak (4) (Dk. 56 Hakan Kurt 4), Soner (4) (Dk. 46 Burhan 4), Hayri (5), Hakan Keleş (5), Hasan (4)*
GOLLER: *Dk. 5 Fatih, dk. 7 İbrahim Buhari*
SARI KART: *Teberen, Serhat, İbrahim Buhari, Orhan, Kalenga (Altay), Fatih (Şekerspor)*
NÜVİT TOKDEMİR

Bursaspor: 0 - Dardanel: 0

STAT: *Atatürk (Bursa)*
HAKEMLER: *N. Kemal Demiroğlu (6), Arif Keserci (6), Zafer Korkmaz (6)*
BURSASPOR: *Gançev (6), Ömer (5) (dk. 56 Mesut 4), Adnan (5) (dk. 52 Kishishev 5), Selim (7), Turan (5), Şaban (4), İliev (5) (dk. 6 Mustafa 6), Deniz (4), Vidolov (5), Murat (3), Baliç (5)*
DARDANELSPOR: *Engin (8), Tolga (7), Dursun (6), Hüseyin (6), Mapeza (6), Bekir (6), Gerson (5), İbrahim (6), Schubert (7), Musisi (4), Bülent (?) (dk. 17 Serkan 6)*
SARI KART: *Adnan (Bursaspor), Mapeza, İbrahim (Dardanelspor)*
LEVENT GENCELLİ

Karabükspor: 2 - Van: 1

STAT: *Yenişehir (Karabük)*
HAKEMLER: *Ali Aydın (6), Şenol Kutrup (6), Şeref Küskün (6)*
KARABÜKSPOR: *Şevki (6), Dursun (5), Serkan (5), Tahir (6), Serhat (4), Sedat (?) (dk. 7 Ahmet 4) (dk. 71 Erkan 2), Halilloviç (4) (dk. 60 Gürkan 4), Seyit (5), Senad (6), Erdoğan (5), Ufuk (5)*
VAN: *Altay (5), Yahya (4), Phirt (5), Ziya (5), Yakamoviç (5), Cengiz (3) (dk. 37 Ali 5), Lebogang (4), Mevlüt (4), Sinan (6) (dk. 71 Ercüment 2), İlkan (4), Alex (4) (dk. 46 Metin 6)*
GOLLER: *Dk. 18 Senad, dk. 83 Erdoğan, dk. 90 Ziya*
SARI KARTLAR: *Seyit, Ufuk (Karabükspor), Lebogang, Yakamoviç (Vanspor)*
KIRMIZI KART: *Dk.. 63 İlkan (Vanspor)*
SELÇUK GELİŞLİ

Sarı-Kırmızılılar, iki kez yenik duruma düştüğü maçta Şekerspor'u 4-2 yenerek liderliğini korudu

Galatasaray zirveyi sevdi

Şekerspor: 2
G. Saray: 4

STAT: *19 Mayıs*
HAKEMLER: *Ünsal Çimen (4), Serdar çakıroğlu (5), Timur Tekinaslan (5)*
ŞEKERSPOR: *Simenovic (5) - Engin (3), Barış (5), İvos (5), Mehmet Yıldırım (3) (Dk 54 Ehad 3), Ertuğrul (3), Mehmet Altıparmak (4), Tanser (5), Hayri (3), Hakan Keleş (4), Hasan (5).*
GALATASARAY: *Mehmet (3), Filipescu (5), Popescu (6), Bülent (6), Okan (6), Tugay (6) (Dk. 89 B. Mehmet), Hagi (5) (Dk. 39 Fatih 7), Emre (7), Hakan Ünsal (5), Arif (6) (Dk. 82 Lutu 4), B. Hakan (6).*
SARI KARTLAR: *Mehmet, Tugay (G. Sarayı), Mehmet Yıldırım, Hakan Keleş, Ertuğrul (Şeker)*
GOLLER: *Dk. 2 Hasan, dk. 24 Tugay, dk 41. Tanser (pen), dk. 62 Fatih, dk. 65 B. Hakan, dk. 80. Emre*

ARİF KIZILYALIN

ANKARA - Galatasaray, Ankara sendromundan Şekerspor galibiyetiyle kurtuldu.

Sezon başından bu yana başkentte oynadığı hiçbir maçı kazanamayan Sarı-Kırmızılı ekip, 2 kez yenik duruma düştüğü zorlu 90 dakikada Şekerspor'u 4-2 yenerek liderliğini korudu. Ankara 19 Mayıs Stadı'ndaki maç öncesi Galatasaray favori taraftı. Deplasmanda oynamasına karşın seyirci faktörünü arkasına alan Sarı-Kırmızılı ekip, daha maç başlamadan, **'3 puanın sahibi'** olarak gösteriliyordu. Ancak Cim-Bom, karşısında mücadele gücü yüksek bir takım bulunca, tüm hesaplar altüst oldu. Koşan, pres yapan, en önemlisi rakibinin adından korkmayan Şekerspor önünde, bir ara maçı **'yitirme'** korkusu da yaşayan Galatasaray, 60 dakikalık bir duraklama döneminden sonra bulduğu gollerle galibiyeti yakalayınca lider geldiği Ankara'dan lider döndü. Hakem **Ünsal Çimen**'in düdüğüyle başlayan maçın ilk dakikalarında herkes Galatasaray'dan gol beklerken öne geçen taraf Şekerspor oldu. Pozisyon yokken **Filipescu**'nun **'umursamazlığından'** oluşan kornerde önce **İvos**'un indirdiği topu **Hasan**, ağlara gönderince ev sahibi ekip, güçlü rakibi önünde galibiyeti yakaladı. Maçın henüz başındayken yenen bu gol Sarı-Kırmızılıların hem moralini bozmuş hem de hızını kesmişti. Ancak 20. dakikadan sonra toparlanabilen Galatasaray, **'sıkı'** kapanan Şekerspor karşısında golü ölü toplarla aramaya başladı. Kazanılan 6. kornerde **Tugay**, gerilerden gelip yaptığı **'adrese teslim'** vuruşla skora dengeyi getiren isim oldu.

G. Sarayh Okan, karşılaşma boyunca çok çalıştı. (Fotoğraf: HASAN AYDIN)

1-1'den sonra **Hakan** ve **Arif**'in bir parlayıp bir sönen futbollarıyla 2. golü de aramaya başlayan Galatasaray'ın hızı, bu kez sakatlanan **Hagi** ile kesildi. Arka adalesinde gerilme olan Rumen yıldızın oyun dışı kalmasından sonra bocalama dönemi yaşayan Sarı-Kırmızılılar, kalelerinde 2. Şekerspor golünü de gördüler. Yine **Filipescu**'nun kanadından gelen atakta topu önünde bulan **Hakan Keleş** kaleci **Mehmet**'le karşı karşıya kaldığı anda kendisini yerde buldu. Hakem **Ünsal Çimen**, penaltıyı veriyor ve elini cebine atıyordu. Kartın rengi kitaba göre kırmızıydı. Ancak, Çimen olayı sarı kartla geçiştirince Galatasaray, bu dakikayı sadece 2-1 yenik duruma düşmekle atlattı. Bu skor aynı zamanda ilk yarının da sonucuydu.

İkinci yarıda Galatasaray, daha derli toplu görünmesine karşın, kalesinde yeni tehlikeler yaşadı. Bu kez, orta alanın risk alıp topu rakip yarı alana göndermek istediği anlarda Şekerspor pozisyon buldu. Ancak Hakan Keleş ve **Hasan**, kaçırdıkları gollerle belki de takımlarını farklı bir galibiyetten ediyorlardı. Kalesinde gördüğü pozisyonlardan sonra temposunu arttıran Galatasaray, **'rakipten çok koşacaksın'** ilkesini de uygulayınca oyundaki kontrolü ele geçirdi.

Dakikalar 62'yi gösterirken yine bir ölü top Galatasaray'a 2. golü getirdi. Saymaktan yorulduğumuz kornerlerden birinde Şekerspor ceza alanı karışınca gerilerden gelen **Fatih** skoru 2-2'ye getirdi. Maç yeniden eşitlenmişti ki Galatasaray bu kez galibiyeti yakaladı. Ve 3. gol de yine duran toptan gelecekti. Tugay'ın düdüğü beklemeden pas olarak kullandığı frikikte yükselen **Hakan Şükür**, ağları sarstı. Fakat hakem Ünsal Çimen, **"Düdüğümü beklemedin"** diyerek Tugay'a sarı kart göstererken golü de iptal etti. Ancak Tugay ve Hakan Şükür arasındaki **'pas'** bağlantısı, 30 saniye öncesindeki gibi gerçekleşince, sahanın kötülerinden Hakan Şükür, Galatasaray'ı galibiyete taşıyan isim oldu. Cim-Bom, oyunu yavaşlatıp 3 puanı alayım diye düşünürken bu kez **Emre** sahneye çıktı. Topu elle kontrol ettiği iddialarına karşın ceza alanında geçmedik Şekersporlu bırakmayan 17'lik yıldız adayı, kaleci **Simenoviç**'i de avlayınca geceye son noktayı koydu: Şekerspor: 2 Galatasaray: 4.

NOTLAR / ERDİNÇ SEZEN

Biletliler dışarıda kaldı

ANKARA- Galatasaray, Şekerspor deplasmanında Ankaralı sporseverlerin yoğun ilgisiyle karşılaştı. Başkentteki Sarı-Kırmızılı yandaşlarla birlikte İstanbul'dan gelen binlerce taraftar, Şekerspor maçında Galatasaray'ı destekledi. Ankara'nın **'taraftarsız'** 1. lig temsilcisi Şekerspor ise 19 Mayıs Stadı'nda **'yalnızları oynadı.'**

Galatasaray Teknik Direktörü **Fatih Terim**, maçın zor geçtiğini belirterek **"Lig sonuna kadar kimin, nasıl puan kaybedeceği belli değil. Bu lig 34. haftaya kadar fokurdayacak. Kazandığımız için sevinçliyim. Futbolcularımı kutluyorum"** dedi. Basın Sözcüsü **Ateş Ünal Erzen** de **"Şampiyonluğumuzu kimse engelleyemez"** şeklinde açıklamada bulundu.

Hagi'nin durumu ciddi

Şekerspor maçının 42. dakikasında eski sakatlığı yinelediği için yerini **Fatih**'e bırakan Rumen yıldız **Hagi**'nin durumunun ciddi olduğu öğrenildi. Bugün MR'ı çekilecek olan Hagi'nin adalesinde kopma belirlenirse çarşamba günkü Trabzonspor maçında forma giyemeyecek.

Lider unvanıyla ilk kez deplasmana çıkan Galatasaray'ı izlemek için Ankara 19 Mayıs Stadı'nın önünde uzun kuyruklar oluştu. Gişelerde büyük izdiham yaşanırken bileti olduğu halde maça giremeyip buna tepki gösteren taraftarlar, polis tarafından coplanınca ortalık karıştı. Ayrıca Galatasaraylı seyirciler, maç biletlerini **'büyük maç'** gerekçesiyle 2 misli fiyatla satan Şekersporlu yöneticilere büyük tepki gösterdi.

Maç jeneratörle oynandı

Ulus'taki elektrik kesintisi, maç öncesi 19 Mayıs Stadı görevlilerini zor durumda bıraktı. Stat içindeki jeneratörü devreye sokan yetkililer, maça bir saat kala da pilonlara gereken enerji akımını sağlayıp maçın oynanmasını sağladılar.

Puan durumu

Takımlar	O	G	B	M	A	Y	P
Galatasaray	25	16	4	5	59	33	52
Fenerbahçe	24	14	6	4	41	18	48
Trabzonspor	24	14	6	4	46	26	48
İstanbulspor	24	10	9	5	40	25	39
Samsunspor	24	11	6	7	32	24	39
Bursaspor	25	11	6	8	34	31	39
Beşiktaş	25	10	7	8	45	31	37
Karabükspor	24	11	4	9	28	31	37
Ankaragücü	24	9	6	9	29	30	33
Dardanelspor	24	8	8	8	27	23	32
Kocaelispor	25	8	6	11	31	32	30
Altay	24	8	6	10	24	34	30
Gençlerbirliği	24	7	8	9	29	28	29
Kayserispor	25	8	4	13	27	42	28
Antalyaspor	24	6	7	11	33	42	25
Şekerspor	25	6	5	14	27	58	23
Gaziantepspor	24	5	7	12	27	36	22
Vanspor	24	1	7	16	17	52	10

2. ligde dün

Z.Burnu'nda gol sesi yok

Z.Burnu: 0
Sarıyer: 0

STAT: *Zeytinburnu*
HAKEMLER: *Metin Seval (3), Kadim Doğan (4), Süleyman Uysal (5)*
ZEYTİNBURNU: *Muharrem (4), Gökhan (5), Mehmet (5), Ahmet (4) (dk. 87 Uğur?), Gürses (5), B. Ali (4), B. Bülent (4), Ekrem (4) (dk. 59 K. Bülent 4), Cengiz (3), K. Ali (4), Mustafa (4)*
SARIYER: *Tufan (4) (dk. 55 Cenk 6), Fevzi (5), Erbil (5), İsmail (5), Ergir (4), Salih (5) (dk. 84 Özgür ?), Cengiz (5) (dk. 72 Tuncay 4), Ender (5), Hakan (4), Nail (4), Mehmet (4)*
SARI KARTLAR: *Fevzi, Salih, Tuncay, K. Ali, Gökhan, Cengiz, Ender*
KIRMIZI KARTLAR: *Dk. 85 Ergir, dk. 87 Nail (Sarıyer)*

ASLAN YILDIZ

2. Lig Yükselme Grubu'nda oynanan maçta Zeytinburnu ile Sarıyer'in mücadelesi golsüz sona erdi.

Öte yandan maç sonrası Zeytinburnuspor Teknik Direktörü **Güvenç Kurtar**'ı Zeytinburnu taraftarları istifaya davet etti. Kurtar, seyircilere karşılık verince ortalık karıştı. Güvenlik kuvvetlerinin müdahalesiyle olay büyümeden önlendi.

İkinci lig klasman grubunda oynanan maçta ise Beylerbeyi, Düzcespor'u 1-0 yendi.

Günün programı

FUTBOL 1. Lig
12.30 Vanspor-Ankaragücü (Vali Mahmut Yılbaşı), **13.00** Ç.Dardanel-Samsun (18 Mart),**13.30** Antalya-İstanbul (Atatürk), **13.30** G.Birliği-Altay (19 Mayıs), **19.00** G.Antep-Trabzon (Kamil Ocak), **19.00** F.Bahçe-Karabük (Fenerbahçe)
Yükselme Grubu
12.00 Elazığ-Erzurum (Atatürk), **12.30** Ç.Rize-A.Belediye (Atatürk), **13.30** Adana-Denizli (5 Ocak), **13.30** Sakarya-Eskişehir (Atatürk)
2.Lig 1.Grup:
13.30 Mersin İ.Yurdu-Bakırköy (Tevfik Sırrı Gür), **13.30** G.Osmanpaşa-Kemer (G.O.Paşa), **13.30** Konya-B.Ş. Bel. (Atatürk), **13.30** Hatay - Bolu (Atatürk),
2. Grup: 13.30 Karşıyaka - Y.Salihli (Alsancak), **13.30** Buca - Y.Turgutlu (Buca), **13.30** Afyon - Marmaris (Atatürk), **13.30** S. Linyit - Adana Demir (Nazım Yavuz).
3.Grup: 13.30 Kartal-Kasımpaşa (Kartal), **13.30** Kuşadası-Göztepe (Özer Türk), **13.30** Edirne-Zonguldak (25 Kasım).
4.Grup: 13.30 Y.Yozgat-Giresun (Yozgat), **13.30** Keçiörengücü-Ankara Demir (Aktepe), **13.30** Ordu - Erzincan (19 Eylül), **12.30** Artvin Hopa-Çorum (Hopa).
BASKETBOL
1. Lig (Abdi İpekçi Spor Salonu) 15.00 Ülker - Beşiktaş, (Ayhan Şahenk) **17.00** Efes - Oyak Renault
VOLEYBOL
Burhan Felek: 13.30 Fenerbahçe - Galatasaray (E), **15.00** Div. Ortaköy - Demirspor (B), **Ankara S. Sarayı: 14.00** SSK - Emlakbank (E), **16.00** Emlakbank - Karşıyaka (B), **Kocaeli Atatürk: 16.00** Kocaelispor - Beşiktaş (B).
SUTOPU: 10.00 Uluslararası Gençler Turnuvası (Ataköy Yüzme Havuzu).

Sakatlığı ciddi

Fenerbahçe'de Rüştü 1 ay yok

HİLMİ TÜRKAY

...Ve **Rüştü** bir ay yok. Ordu Milli Takımı'nın Ankara'da ASAŞ takımı ile yaptığı özel maçta sakatlanarak oyunu terk etmek zorunda kalan ve daha sonra kulüp doktoru **Cengiz Dinç** tarafından kontrolden geçen milli kalecinin sağ arka adalesinde yırtık olduğu saptanmıştı. Dün sabah Dereağzı tesislerine gelen Rüştü, burada basın mensuplarına açıklamada bulunarak ayağındaki sakatlığın ciddi olduğunu ve 1 ay kadar sahalardan uzak kalacağını belirtti. Rüştü sırasıyla Karabükspor, Ankaragücü, Bursaspor ve Kocaelispor maçlarında forma giyemeyecek.

Bu karar doğrultusunda harekete geçen teknik kadro, apar topar bugün oynanacak Karabük maçı için genç **Murat**'ı hazırlamaya başladı.

Fenerbahçe'nin teknik direktörü **Otto Bariç**, Danimarkalı futbolcu **Högh**'den sonra Rüştü'nün de sakatlanmasını **'şanssızlık'** olarak yorumlarken, **"Artık yapacağımız bir şey yok. Murat'la ayakta durmaya çalışacağız. Genç kalecimizin maç eksikliği olmasına karşın idmanlardaki başarılı çalışmaları beni memnun ediyordu. Bugün Murat'ın uzun bir aradan sonra koruyacağı kalede başarılı olacağını tahmin ediyorum"** dedi.

Teknik Direktör Otto Bariç, Karabükspor maçında forveti henüz belirleyemedi. Gerek **B.Saffet**'in gerekse **Boliç**'in formsuzluklarından dolayı **Faruk**'un yanında oynayacak diğer oyuncu için kararsız gözüken Hırvat çalıştırıcı, kesin kararını maç öncesinde vereceğe benziyor.

Ligde 6 maç

F.Bahçe Karabük

Spor Servisi - Ligde bugün 6 maç var. Fenerbahçe, Karabükspor'u Fenerbahçe Stadı'nda ağırlayacak. Saat 19.00'da başlayacak olan maçı, **Ali Uluyol** yönetecek.

Trabzonspor, deplasmanda Gaziantepspor önünde puan arayacak. Kamil Ocak Stadı'ndaki lig randevusu, saat 19.00'da başlayacak. Diğer maçlar ise şöyle: **13.30** Antalyaspor-İstanbulspor **13.30** G.Birliği-Altay, **13.30** Dardanel-Samsunspor, **12.30** Vanspor- A.Gücü.

Siyah-Beyazlılar, Kayserispor engelini rahat aşarak moral buldu

Beşiktaş 4, Mehmet 'dalya' dedi

Beşiktaş: 4 - Kayserispor: 1

STAT: *İnönü*
HAKEMLER: *Yılnur Önen (5), Turgay Güdül (5), Burhan Mermer (5)*
BEŞİKTAŞ: *Fevzi (6), Ertuğrul (5)(Dk. 68 Ali Eren 4), Rahim (3), Emre (5), Erkan (4)(Dk. 68 Salih 5), Yusuf (6)(Dk. 70z Hikmet 4), Yankov (6), Mehmet (8), Mutlu (5), Oktay (3), Amokachi (6)*
KAYSERİSPOR: *Bahattin (3), İsmail (4), Kiala (5), Hasan Hüseyin (4), Serkan (3), Murathan (4)(Dk. 61 Zafer 3), Levent (3), Mkhalele (4) (dk. 46 Nebojsa 3), Necdet (4), Kalenga (4), Erol (5)*
GOLLER: *Dk. 27 Erol, dk. 35 Ertuğrul, dk. 49 ve 56 Mehmet, Dk. 61 Amokachi*
SARI KARTLAR: *Kalenga, Kiela (Kayseri), Yankov, Mutlu*
SEYİRCİ / HASILAT: *11.318 / 6 milyar 375 milyon 253 bin TL.*

ASENA ÖZKAN

Beşiktaş, yitirme sendromunu yitirdiği için rahat, üzerinde baskı yok dedik, ama yanılgıya düştük. Zira, yitirme korkusu debreşti! Neden mi? Birkaç maç daha yitirirse düşme potasına girecek de ondan. Bu korku içindeki futbolcunun sahada ne yapacağını kestirmek de güç. Beşiktaş'ın eski teknik direktörü **Gordon Milne**, parlak günlerde, **"Herkes Beşiktaş'ı yenmek istiyor. Böylece kendilerinden söz ettirecekler"** diyordu. Aradan uzunca bir süre geçti, ancak pek fazla bir şey değişmedi. Yine tüm takımlar Beşiktaş'ı yenme arzusunda, ancak bu kez anlayış farklı; **"İnönü Stadı'nda Altay'a, Dardanelspor'a, Samsunspor'a yenilen Beşiktaş'a bir çelme de biz neden takmayalım?"**

Beşiktaş yandaşı şaşkın. Çöküş dönemindeki takımı mı, çıkışa geçen **İhsan Kalkavan**'ı mı destekleyecek? Az sayıdaki Kayserispor yandaşı coşkulu. Henüz maçın başı, kontrataklarla gol peşinde koşan Kayserispor, **Rahim**'in hatasından yaralanamıyor, ama oyun taktiğini bozmuyor. Kısa süre sonra da Beşiktaş defansının şaşkın bakışları arasında **Erol**, Kayserispor'u öne geçiriyor. Ve tribünlerden sesler yükseliyor, **"Yeter artık Seba."** Tek suçlu, Beşiktaş'ı fareli odalardan plazalara taşıyan **Süleyman Seba!** Bu forma, Seba'ya hiç yabancı değil, yeniden giymesine ne dersiniz? Beşiktaş, **Ertuğrul** ile eşitliği sağlayıp kontrolü ele aldı. **Oktay**'ın durgunluğu, **Amokachi**'nin yorgunluğu, **Tayfur**'un yokluğu Beşiktaş'ı ilk yarıda sıktı. Hoş, son haftalarda sıkılmadığı ve sıkmadığı maç yok, ama... Neyse ki **Mehmet** var. Yaşıyla birlikte futbolu da büyüyor. İlk önce galibiyeti sağlayan hemen ardından da stadı ayağa kaldıran 100. golünü kaydetti. Bu bir futbolcunun kolay kolay erişemeyeceği bir hedefti. Golleri Amokachi noktaladı. Goller art arda gelince de Beşiktaş yandaşları her şeyi unutup hasret kaldığı coşkuyu yaşadı. Zaten futbolcular da sahaya **"Spor sevgi, barış ve kardeşliktir"** pankartıyla çıkmamışlar mıydı? İşte 5 hafta sonra gelen yengi; üstelik farklı.

Mehmet'in 100. gol sevinci. (KEREM KAÇARLAR)

ELEŞTİRİ / MAHMUT SERT

Şifo Varsa...

Beşiktaş hareketli futboluyla yandaşlarına kupa için umut verdi. Ancak savunmada yaptıkları inanılmaz pozisyon yanlışları göz ardı edilecek gibi değil. Siyah-Beyazlıların fizik gücünde belirgin bir yükseliş göze çarpıyor; özellikle ikili savaşımlardaki çabukluktan ve boş alanlara çıkarak kendilerine pozisyon yaratmaları olumlu yönleri; savunmadan dengesiz çıkışları ve rakibin çabuk oynadığı durumlarda geride az adamla yakalanmalarıysa eksiklikleri.

Atak ve savunma düzenindeki bu kopuklukta, orta alan oyuncularının belli bir disiplin içinde oynamamasının payı büyüktü. Bu bölgenin sağ kanadını **Erkan** ile birlikte kullanan **Yusuf**, atak organizasyonlarında çok yararlı; ama rakibi küçümsediğinden olsa gerek savunmaya destek vermede yetersiz kaldı. **Mehmet**'in de gole yakın oynaması orta alanda **Yankov** ve **Mutlu**'yu yalnız bıraktı. Kayserisporluların bu bölgeyi kullanmayı düşünmemeleriyse -uzun paslarla geçmeyi denediler- Beşiktaş'ın şansı oldu. Şifo Mehmet, kâğıt üzerinde orta alanda görev yapıyor gibi görünmesine karşın **Oktay** ve **Amokachi**'den daha çok gol pozisyonuna girerek dikkati çekti. Bu küçük dev adam Beşiktaş'ın sihirli değneği gibi; hırslı oyunuyla arkadaşlarını ateşleyip attığı gollerle tribünleri ayağa kaldırıyor. Dün gece de gösterdiği başarım düzeyiyle izleyenlere şapka çıkarttırdı.

Kayserispor fizik gücü yüksek, ama top tekniği sınırlı futbolculardan kurulu bir ekip. Özellikle siyahi yabancıları, ayaklarına gelen her topa gelişigüzel vuruşlar yaparak amatör futbolcu izlenimi verdiler. Sarı-Kırmızılılar büyük takımlarla oynadıklarında, girdikleri pozisyonları değerlendiremezlerse dün geceki gibi yenilgiler kaçınılmaz gözüküyor.

Sonuç olarak Beşiktaş, kupanın ikinci maçına moralli çıkacak. Ancak savunmadaki pozisyon yanlışlarına **Toshack**'ın önlem alması gerekiyor.

Avrupa Konfederasyon Kupası

Güneş Sigorta set alamadı

G. Sigorta: 0-R.Emilia: 3

SALON: *Palais*
HAKEMLER: *Declercz Georges (7)(Belçika), Breahut Deffesson (İngiltere)*
GÜNEŞ SİGORTA: *Sonay (5), Marina (5), Victoria (4), Serap (5), Kravets (4), Alla (4), Necla (4)*
REGGİO EMİLİA: *Fervetti (6), Biamonte (6), Betvece (6), Renati (5), Benelli (5), Soucy (7), Nicora (6)*
SETLER: *5-15, 10-15, 7-15*

MULHOUSE (Cumhuriyet) - Voleybolda Avrupa Bayanlar Konfederasyon Kupası Final Four ilk maçında, Güneş Sigorta İtalya'nın Reggio Emilia takımına 3-0 yenildi. Bu sonuçla Güneş Sigorta bugün üçüncülük için mücadele edecek.

NETAŞ yenildi

NETAŞ: 2 - İstanbul Bld.: 3

SALON: *Burhan Felek*
HAKEMLER: *Orhan Utkan (7), Suat Cura (7)*
NETAŞ: *Dariusz (7), Barış (6), Andre (6), Emrah (7), Ali (7), Yasin (6), Rıdvan (5), Mustafa (5), Özgür (5)*
İSTANBUL B.Ş. BELEDİYE: *Kenan (8), Şeref (7), Nikolai (9), Haldun (6), Fazıl (6), İgor (7), Hakan (6), Şenol (7), Ergün (5), Emre (7), Hasan (5)*
SETLER: *(15-10, 10-15, 15-6, 9-15, 13-15)*

Spor Servisi - Erkekler A-1 liginin önemli maçında İstanbul Büyükşehir Belediyesi NETAŞ'ı 3-2 yendi. Bu sonuçla NETAŞ, ligde ikinci yenilgisini aldı.

Dün oynanan diğer karşılaşmalarda ise şu sonuçlar alındı: Marmara Koleji-Arçelik: 3-0, Bursaspor - Petrolofisi: 2-3, Beşiktaş - Halkbank: 0-3.

Fenerbahçe ve Darüşşafaka galip

Karşıyaka: 85-F.Bahçe: 91

SALON: *İzmir Atatürk*
HAKEMLER: *Memduh Öget (5), Emin Mogulkoç (5)*
KARŞIYAKA: *Gilimore (6)14, Umut (5), Arda (6)24, Robinson (6)28, Cenk (6)13, Kaya (5)2, Güven (5)4, Burak (5)*
FENERBAHÇE: *Levent (6)22, Comegys (6)17, İbrahim (7)24, Turner (6)16, Güray (5), Serdar (5)9, Erdal (5)3, Mustafa (5)*
İLK YARI: *45-41 (Fenerbahçe lehine)*
5 FAUL: *Güven (39.03)*

İZMİR (Cumhuriyet Ege Bürosu) - Türkiye Birinci Basketbol Ligi'nin 23. haftasında konuk ekip Fenerbahçe, İzmir ekibi Karşıyaka'yı deplasmanda 91-85 yendi. **İbrahim** ve **Levent** Sarı-Lacivertli takımı galibiyete taşıyan isimlerdi.

Darüşşafaka: 124 - İTÜ: 86

SALON: *Ayhan Şahenk*
HAKEMLER: *Yusuf Dakat (6), Hulusi Yenal (6)*
DARÜŞŞAFAKA: *Serdar (5)2, Ömer (6)9, Mehmet (6)4, Orhan (6)15, Deniz (5)4, Strothers (8)33, Murat (6)17, Recep (5)2, Ansley (8)31, Nedim (6)7*
İTÜ: *Pitts (5)4, Cömert (7)31, Muratcan (4)2, Tarık (5)4, Barış (6)10, Ali (5)4, Umut Tınay (5)5, Şafak (4)2, Umut Yenice (5)3, Kennedy (7)21*
İLK YARI: *51-40 (Darüşşafaka lehine)*
5 FAUL: *Recep (31.11), Barış (32.45), Kennedy (33.20)*

ASLI DURU

Milli takım maçları nedeniyle uzun bir süre ara veren Birinci Basketbol Ligi'nin 23. haftasında Darüşşafaka, düşme potasında yer alan İTÜ'ye fark attı: 124-86.

Karşılaşmaya, her iki takımda hızlı ve tempolu başladı. Daçka ilk dakikalarda ABD'li oyuncuları **Ansley** ve **Strothers** ile etkili oldu. Maç boyunca birbirlerine yaptıkları paslarla basketler bulan Daçka, devreden 51-40 galip ayrıldı.

Maçın ikinci yarısında genç oyunculardan kurulu her iki takımdan iyi oynayan taraf yine Darüşşafaka idi ve İTÜ karşısında adeta şov yaptı. Ayhan Şahenk Spor Salonu'nda yine her zaman olduğu gibi maçın son dakikalarında teknik aksaklıklar ortaya çıktı ve 30 saniye skorboardu çalışmayınca maç 3 kez arka arkaya durdu. İlginç görüntülere sahne olan maçtan Darüşşafaka farklı bir skorla, 124-86 galip ayrılmayı başardı.

Diğer sonuçlar: Emlakbank Ortaköy - Tuborg: 64-61, Meysu - Muratpaşa Bld. Antalya: 66-77.

Bayanlar 1. lig: Botaş - İÜSBK: 58-55, MTA - Urla Gençlik: 74-59, Enka - Arı Koleji: 62 - 79, F.Bahçe - Brissa: 49-60.

Bursa'da

TOFAŞ: 85
G.Saray: 76

SALON: *Atatürk*
HAKEMLER: *Haluk Yeşiloğlu (5), Mustafa Can (5)*
TOFAŞ: *Childress (7)24, Şemsettin (7)18, Murat (7)17, Jackson (7)15, Gökhan (3), Cüneyt (3)2, Ali (4)9, Ertuğrul (3), Hüseyin (3)*
G.SARAY: *Steward (7)20, Teoman (3)6, Orhun (7)22, Nwosu (4) 10, Yiğit (3), Selim (3)4, Gökhan (3)2, Kerem (4)10, Hüseyin (3)2*
İLK YARI: *40-34 (Tofaş)*
5 FAUL: *24.42 Cüneyt, 38.57 Murat, 39.30 Ali (Tofaş)*

BURSA (Cumhuriyet) - Erkekler Birinci Basketbol Ligi'nde Tofaş, Galatasaray'ı 85-76 yendi.

İZLENİM / LEVENT YÜCELMAN

Kalite Olmayınca

Böyle bir maçta ne yazılır ki! İki takımın toplam 142 top kullandığı ve yine toplam 40 top kaybı yaptığı, kalitesi ve heyecanı sokak basketbolu maçına dahi ulaşmayan, bitmesini dört gözle beklediğimiz kötü bir karşılaşmaydı.

Daçka bir *"kaza kurşunu"* yememek için zaman zaman işi sıkı tutsa da İTÜ'nün her maçında, rakiplerinin ciddi bir konsantrasyon sorunu yaşadığı gerçek.

Maçın genelini aynı çizgide oynayamayan Daçka'nın fizik üstünlüğüne rağmen ribauntlarda ezilmesi ilginçti. Çünkü ilk yarıda Daçka 12 ribaunt alırken İTÜ'nün aldığı 25 ribaundun 16'sının ofansif olması bunu ortaya koyuyor. Üstelik böyle bir maçta toplam 3 hava topu alan **Serdar, Recep** ve **Deniz** gibi üç uzunun fizikleriyle ribaunt üstünlüğü kurmaları gerekirdi. İkinci yarı bu ribaund dengesizliğini giderip **Strothers** ve **Ansley** faktörünü iyi kullanınca farka gittiler.

Çemberlere alışık oldukları ve karşılarında sıkı bir savunma bulamadıkları için şutu tercih ettiler; içeriden oynamalarına bile gerek kalmadı. Ancak rakiplerini ciddiye alıp gevşemeseler maçı çok daha erken koparabilirlerdi. İTÜ'nün en beğendiğimiz yönü mücadeleciliğini elden bırakmaması.

Hücum becerisi nedeniyle savunma yapmayan **Kennedy**'e mecbur kalmaları müdafaalarında her zaman giderilemez bir boşluk doğurdu. **Pitts** de kendini bilmez bir acemi gibi oynayınca maçın tamamında özellikle hücum organizasyonunda ve skor üretmekte sıkıntı çektiler. Topu kullanan **Cömert**'in yanına ikinci bir skorer ekleyebilseler oyundan bu derece düşmezlerdi.

Maçın en ilginç görüntüsü 3 kez bozulan 30 saniye skorboarduydu. Sorunun *"temassızlık"* olarak belirlenmesinden sonra top Kennedy'e teslim edilerek *"Türk usulü tamir"* etmesi istenince, o da, elindeki topu tabelaya çarptırarak durumu düzeltti ve alkış aldı. *"Ağlanacak halimize gülüyoruz"* dediğimiz de bu olsa gerek.

TV'de spor

TRT1 12.00 Elazığ-Erzurum (play-off yükselme)
TRT3 13.00 F.Bahçe-G.Saray (voleybol)
CINE5 19.00 Gaziantep-Trabzon (naklen)

FİKRET DAĞLIOĞLU AT YARIŞLARI

1. **KOŞU:** F: Yavuzhan (4), P: Benkar (5), PP: Bozdağ (2), S: Sergen (1).
2. **KOŞU:** F: Skipper (2), P: Grand Child (3), PP: Gipsy Son (5), S: Limousine (1).
3. **KOŞU:** F: Siberia (3), P: Kano (2), PP: Babo (1), S: Pot Pourri (5).
4. **KOŞU:** F: Gencin (8), P: Barbarino (6), PP: Grand Gola (3), S: Cahill (2).
5. **KOŞU:** F: Kazbek (3), P: Green Peace (6), PP: Bimba Star (1), S: Excuseme (4).
6. **KOŞU:** F: Karakurt (1), P: Çaldıran 5 (2), PP: Sencerbey 1 (3), S: Bay Tommy (6), SS: Umudum (11).
7. **KOŞU:** F: Alipek (2), P: Gülzafer (3), PP: Şamşeyan (4), S: Özbeylim (5).

Günün İkilisi: 4 Koşu: 6'8
Tabela Bahis: 1. 2.. 3. 6. 11

ALTILI GANYAN

2	3	8	3	1	2
3	2	6		2	3
5	1				4
					5

Sarı-Kırmızılı ekip, Gençlerbirliği engelini üç golle aşarak liderliğini sürdürdü

Galatasaray aynı hızla devam

Galatasaray: 3
Gençlerbirliği: 1

STAT: *Ali Sami Yen*
HAKEMLER: *Kadir Tozlu (4), Ünal Salcıoğlu (2), Kerim Akdülger (1)*
GALATASARAY: *Mehmet (5), Filipescu (6), Popescu (6), Bülent (7), Okan (6), Suat (6), Tugay (7), Emre (6), Hakan Ünsal (6), Arif (7) (dk. 79 Lutu), Hakan Şükür (8)*
GENÇLERBİRLİĞİ: *Hasan (5), Hakan Kaygusuz (4) (dk. 58 İlker 4), Ümit Özat (5), Tolga (5), Erkan (3), Nihat (3), Metin (5), Geremi (5), Mehmet Şimşek (5) (dk. 66 Thomas Sandor 3), Hakan Demir (4), Erion (3) (dk. 58 Ümit Karan 3)*
GOLLER: *Dk. 45 (+1) ve 70 Hakan Şükür, dk. 63 Arif, dk. 81 Ümit Özat*
SARI KARTLAR: *Arif, Bülent, Suat (G.Saray), Hasan, İlker, Tolga (Gençlerbirliği)*

ARİF KIZILYALIN

Artık sezon sonuna kadar kolay maç yok. İster lig olsun, ister kupa; eğer hedefe yürüyorsanız her 90 dakika gözünüzde engebelerle dolu bir yükselti olarak büyür. Bilirsiniz ki rakip size **'çabucak'** teslim olmayacaktır. Hele işin içine **'düşme'**, **'kalma'** hesabı girdiyse o zaman vay halimize. Sıradan gibi gözüken bir maç, birden **'final'** kimliğine bürünüverir.

İşte Galatasaray dün gece alana bu duygularla çıktı. Rakip ucundan, kuyruğundan da olsa 2. lig korkusunu duyan Gençlerbirliği'ydi. Yitirilecek puanlar, onlar için **'hayati'** önem taşıyordu. Üstelik şovu seven **Yılmaz Vural**'ın **'genç'** öğrencileri, daha 15 gün önce Trabzonspor'u 5-4 yenerek ligin altını üstüne getirmişlerdi.

Ama, Galatasaray'ın da şakası yoktu. Her yol Roma'ya gider örneği, Sarı-Kırmızılılar için de tek yol, **'3 puan'**dı. Ve Cim-Bom, zorlandığı, ancak korkmadığı 90 dakikadan, ünlü golcüsü **Hakan Şükür**'ün silkinişiyle sıyrıldı. 2 gol atıp 3. gole de adını **'pasör'** olarak yazdıran Hakan, hem gecenin kahramanı oldu hem de Galatasaray'ı şampiyonluğa bir adım daha yaklaştırdı.

Yine tempo, yine mücadele

Çarşamba gecesi Trabzonspor'u inanılmaz temposuyla yenen Galatasaray, dün geceki Gençlerbirliği sınavında yine çok koşan taraftı. **Kadir Tozlu**'nun başlama düdüğüyle birlikte, oyunu rakip yarı alana yığan ve Ankara takımına top göstermeyen Sarı-Kırmızılılar, gerek kanat akınları ve gerekse ortadan yaptıkları ani ataklarla etkin taraf kimliğine büründüler. Ne var ki Galatasaray'ın bu baskısı ilk dakikalarda sonuca etki etmedi. Rakip on sekize kadar futbolun tüm gereklerini yerine getirdikleri halde, **Suat**'la başlayan gol kaçırma yarışına **Okan, Arif**, Hakan Şükür ve **Hakan Ünsal** eklenip son haftaların çocuk yıldızı **Emre** de çizgide kalınca Cim-Bom, çok çalışıp az iş yapan işyerlerine dönüverdi. Bir de bu puan savaşımına hakem Kadir Tozlu ve yardımcılarının trajikomik yanlışları eklenince sinirler gerildi, gol unutuldu. **"Koskoca bir devre golsüz bitti"** demeye hazırlanıyorduk ki Hakan Şükür'ün, geceyi aydınlatan golü geldi. Suat'ın, **'adrese teslim'** ortası, önceki maçlara oranla aktif bir görünüm çizen Hakan'la ağlara gidince Galatasaray'ın şansı da döndü. Bu vuruş, galibiyetten öte, ikinci 45 dakikanın düğümünü de çözüyordu. Devreyi 1-0 önde bitiren Cim-Bom, 2. yarıda daha baskın bir görüntü çizdi. Gençlerbirliği de 1-1'i bulmak için açılınca maç, bu devrenin ilk 15 dakikasında inanılmaz bir tempoya ulaştı. Topun iki kale arasında mekik dokuduğu bu anlarda Sarı-Kırmızılı ekip, deneyimiyle 2. golü buldu. İlk golün kahramanı Hakan Şükür, yine sahnedeydi. Ünlü futbolcu bu kez pası veren isim olurken Arif futbol yaşantısındaki en kolay gollerden birini atıp hem tribünleri hem de kenarda hırsını kulübe direklerinden alan teknik direktör **Fatih Terim**'e rahat bir soluk aldırdı.

2-0'dan sonra Gençlerbirliği çökmüş, Galatasaray ise maçı kazanmanın keyfini yaşamaya başlamıştı ki ilginç bir 3. gole tanık olduk. Gençlerbirliği'nin demoralize kalecisi **Hasan**'ın oyuna sokmakta geçiktiği top, takım arkadaşına çarpıp Hakan Şükür'ün önüne düşünce ünlü golcü, bu sezondaki en basit vuruşuyla skoru 3-0 yaptı. Artık Galatasaray dakikaya oynuyordu...

Ümit Azat'ın yaklaşık 30 metreden attığı frikik golüyse sadece geceye renk getirince Sarı-Kırmızılı ekip zirvedeki 3. zafer haftasını da ilan etti.

Evet; Galatasaray, Gençlerbirliği engelini de aştı. **Hagi** ve **Ergün** gibi iki as yoktu. Ancak mücadele, kazanma arzusu ve hırs, Cim-Bom'u dün gece yengiye taşıyan en önemli faktörlerdi.

G. Saraylı futbolcular, attığı her golden sonra birbirleriyle sarmaş dolaş oldu. (Fotoğraf: ALİ ESER)

ELEŞTİRİ / MAHMUT SERT

Cim-Bom Emin Adımlarla

Galatasaray'ı diğer ekiplerden farklı kılan, yüksek tempoda hareketli futbol oynaması. Dün gece de Sarı-Kırmızılılar, kaliteli futbol oynamasalar da ikili savaşımlardaki hırslarıyla maçı almasını bildiler. Ancak topu kazanmak için verdikleri olağanüstü uğraş, ataklarda yaptıkları pas yanlışları nedeniyle ilk yarıda sonuç vermedi.

Gençlerbirliği bireysel becerisi yüksek oyunculardan kurulu bir ekip; oyun disiplinleri ise üst düzeyde. Galatasaray ile başa baş oynayacak kalitede bir ekip olmalarına karşın savunmaya ağırlık vermeleri **Yılmaz Vural**'ın *"Biz lider değiştiririz"* sözlerini yalanlar gibiydi.

Galatasaray, ekip olarak şampiyonluğa üst düzeyde koşullanmış. Futbolcular oyun alanında topu kazanmak için özveriyle savaşım veriyorlar. Özellikle takım olarak savunmaya geçtiklerinde ikili, üçlü baskı uygulayarak rakiplerine nefes alacak zaman bırakmıyorlar. Ancak atak organizasyonlarında aynı canlılığı görmek ise olanaksız. Orta alanda yapılan paslaşmalar **Arif**'i topla buluşturmayı amaçlıyor; yani Cim-Bom'un atak zenginliği Arif'in becerisine kalmış. Onunsa ne zaman ne yapacağı belli değil; bir iyi, bir kötü. Dün gece **Okan** çok çalışmasına karşın üretken olamadı; karşısında oynayan **Mehmet**'i durdurmakta başarılı olduğu kadar, ataklarda etkili olamadı. Orta alanda savunmaya yakın görev yapan **Tugay** ise oyuna ağırlığını koyamadı. Ama savunmada **Popescu, Bülent**, ileride ise **B. Hakan** akıllı futbollarıyla Cim-Bom'u toparlayan isimlerdi.

Karşılaşmanın ikinci yarısında, Gençlerbirliği'nin savunma önlemlerini azaltıp atak futbol oynamaya çalışması Galatasaray'ın işine yaradı. Bu yarıda **Suat** ve **Emre**'nin de oyuna katkılarının artması Sarı-Kırmızılıları istedikleri tempoya ulaştırdı. Ve Gençlerbirliği savunmasının B. Hakan'a ikram ettiği üçüncü golden sonra Ankara ekibi dağıldı.

Galatasaray için şampiyonluk yolunda geriye sayım başladı. Bundan sonraki maçların zorluk derecesi üst düzeyde olacak. Sarı-Kırmızılılar, ilk golü bulduktan sonra ise her şey çorap söküğü gibi geliyor ve taşlar yerli yerine oturuyor (Eğer genç kaleci Mehmet bir sürpriz yapmazsa!).

Maçın dikkati çeken isimlerinden biri de hakem **Kadir Tozlu**'ydu. Tozlu, özellikle avantaj kuralını uygularken yanlış yorumlarda bulundu. Yardımcılarının kaldırdığı hatalı ofsayt bayraklarına uyunca, kötü yönetimi de kaçınılmaz oldu.

NOTLAR / ALİ ESER

Bülent ve Arif sarı kart cezalısı

Galatasaray, keyif veriyor. Oynadığı futbol ve attığı gollerle de bu mart ayazında 25 bine yakın seyirciyi tribünlere çekmesini biliyor. Tribünlerse sarı kırmızılı dövizlerle donatılmış, şarkılar türküler, belli ki şampiyonluk şöleni onlar için erken başlamış.

Üzerlerine **"Son İmparator"** yazdıran ve yan yana oturarak renkli bir görüntü sergileyen taraftarların bu davranışı Rumen futbolcuya bir anlamda jestleriydi. Tribünde **Ergün** ile beraber oturan **Hagi** ise seyirciyi alkışla selamladı. Önceki gün yapılan Galatasaray Olağan Genel Kurulu'nda başkanlığa yeniden seçilen **Faruk Süren** ve ekibi tüm tam kadro maçı izledi. Sarı Kırmızılı futbolcular da karşılaşma sonrasında 3-1'lik Gençlerbirliği galibiyetini yeni yönetime hediye etti.

Galatasaray'da dün hakem **Kadir Tozlu**'dan 4. sarı kartlarını gören kaptan **Bülent** ve **Arif**, Gaziantepspor deplasmanında forma giyemeyecek.

Karşılaşma sonrası **Fatih Terim, "Hedefimize doğru ilerliyoruz"** derken yönetim kurulu üyesi **Ergun Gürsoy, "Hakem iyi değildi, buna karşın kazandık"** diye konuştu.

Gençlerbirliği Teknik Direktörü **Yılmaz Vural** ise ilk yarının son dakikalarında yedikleri golle yıkıldıklarını belirterek **"O golü yemesek durum daha farklı olurdu. Her şeye rağmen G. Birliği ligde kalacak"** dedi. Gençlerbirliği'nin tek golünü atan kaptan **Metin Diyadin** ise şanssızlıktan yakındı. **"45 dakika dişe diş mücadele ediyoruz. Ama son dakikada golü yiyoruz. Bu moralle de çık çıkabilirsen ikinci yarıda top oyna. Diğer gol de bizim hatamız. Hakem hakkında bir şey söylemek istemiyorum. Kararı kamuoyu versin"** diyen tecrübeli kaptan her şeye rağmen iyi oynadıklarını söyledi.

İzmir'de gol yok

Altay: 0
Gaziantep: 0

STAT: *Alsancak (İzmir)*
HAKEMLER: *Orhan Erdemir (5), Fahir Ersoy (5), Haldun İşlen (5)*
ALTAY: *Şanver (6), Kadri (5), Orhan (5), Emre (4) (Dk. 82 Tahir ?), Murat Alaçavır (5), Ferhat (4), Kalenga (4) (Dk. 76 Özkan 4), Serdar Meriç (4) (Dk. 78 Necati 4), Erhan (4), Pascal (4), İbrahim Buhari (4)*
GAZİANTEPSPOR: *Ömer (5), Cem (4), M. Ali (5), Ramazan (6), Hasan (5), Ayhan (4) (dk. 45 Hacı 3) (Dk. 87 Cihat ?), Lima (5), İlyas (4), Abdülkadir (4), Belakov (4), Preko (4)*
SARI KARTLAR: *Buhari (Altay), Abdulkadir, Lima*
KIRMIZI KARTLAR: *Dk. 88 Pascal (Altay), Dk. 63 İlyas, Dk. 78 Belakov*
NÜVİT TOKDEMİR

İZMİR - Altay, kendi evinde bol kırmızı kart çıkan karşılaşmada Gaziantepspor'la 0-0 berabere kaldı.

Puan durumu

Takımlar	O	G	B	M	A	Y	P
Galatasaray	26	17	4	5	62	34	55
Fenerbahçe	26	16	6	4	45	18	54
Trabzonspor	26	16	6	4	53	27	54
İstanbulspor	26	11	9	6	44	28	42
Bursaspor	26	12	6	8	40	31	42
Beşiktaş	26	11	7	8	47	32	40
Samsunspor	26	11	7	8	32	28	40
Karabükspor	26	11	4	11	28	37	37
Altay	26	9	7	10	27	35	34
Dardanelspor	26	8	9	9	28	26	33
Kocaelispor	26	9	6	11	34	33	33
Ankaragücü	26	9	6	11	29	33	33
Gençlerbirliği	26	7	8	11	31	34	29
Antalyaspor	26	7	7	12	38	45	28
Kayserispor	26	8	4	14	27	43	28
Şekerspor	26	7	5	14	28	58	26
Gaziantepspor	26	5	8	13	28	39	23
Vanspor	26	2	7	17	18	58	13

Haftanın maçları
Cuma: G.Birliği-Kayserispor.
Cumartesi: Gaziantep-G.Saray, Beşiktaş-Karabük. **Pazar:** Vanspor-Kocaelispor, Dardanel-Trabzon, Antalyaspor-Ankaragücü, Samsunspor-Altay, Şekerspor- İstanbulspor, Fenerbahçe-Bursa.

Samsunspor'u Avni Aker'de farklı yenen Trabzonspor, zirveyi takibe devam ediyor

Karadeniz'de Ogün fırtınası

Trabzonspor: 4 - Samsun: 0

STAT: *Avni Aker (Trabzon)*
HAKEMLER: *Murat Ilgaz (5), Serdar Çakıroğlu (3), Sami Şamar (6)*
TRABZONSPOR: *Metin (7), Hüseyin (6), Okan (6), İskender (6), Erdal (6), Tolunay (7), Ünal (7) (Dk. 58 Cemaluri 6), Ogün (8), Selahattin (7), Hami (7), Vugrinec (6) (Dk. 78 Çetin 5)*
SAMSUNSPOR: *Göksel (3), Ali (3), Ercan (4), Sabri (4), İmdat (4), Vural (5) (Dk. 46 Timofte 4), Celil (4) (Dk. 46 Sinan 4), Serkan (5), Tümer (5), Cenk (4), N'gonge (3)*
GOLLER: *Dk. 14, 32 ve 71 Ogün, dk. 24 Vugrinec*
SARI KARTLAR: *Ünal, İskender (Trabzon), İmdat, Ercan, Ngonge (Samsunspor)*

HAYRİ GÜNER

TRABZON - Trabzonspor, Samsunspor'u 4-0 yenerek hem rövanşı aldı hem de şampiyonluk yarışındaki rakipleri Fenerbahçe ve Galatasaray'la **'soluk soluğa'** bir mücadeleye girişti.

Türkiye Kupası'nda Galatasaray ile yaptığı mücadeleden yenik ayrılan ve tüm umutlarını lige endeksleyen Bordo-Mavililer için bu karşılaşma çok önemliydi. Zira bu karşılaşma öncesi Trabzonspor'da **Orhan, Osman** ve **Abdullah** sakatlıkları nedeniyle forma giymiyorlardı, Çek futbolcusu **Rada** ise kırmızı kart cezalısıydı.

Ali Kemal Denizci bu futbolcuların yerlerine **Okan, Hüseyin** ve **Erdal**'ı koymuştu. Karşılaşmanın daha başlarında ev sahibi takım Samsun kalesine yüklenmeye başladı ve kaptanları **Ogün**'ün attığı golle 1-0 öne geçti. Sonrasında Hırvat golcüsü **Vugrineç** ile farkı ikiye çıkardı. İlk yarının son golü ise yine Ogün'den geldi. Son 7 haftada oynadığı maçlarda sadece 2 gol yiyen Samsunspor ise 32 dakikada 3 gol yemenin şaşkınlığını yaşıyordu. Ama karşılaşmanın ikinci yarısına Trabzonspor temkinli başladı. Çok değil daha iki hafta önce bu sahada Gençlerbirliği'ne 3-1'den maç vermişlerdi.

Samsunspor bu yarıya daha iyi başladı ama Trabzonspor savunmada işi sıkı tutup rakibe gol şansı vermedi. Okan ve Erdal ise Ali Kemal Denizci'yi mahcup etmediler.

Oynadıkları başarılı futbolla beğeni kazandılar. Karşılaşmanın 71. dakikasında Ogün kendisinin 3. takımının 4. golünü attığında artık herkes rahatladı, Samsunspor'un direnci ise kırıldı. Trabzonspor'un bundan sonra atacağı bir gol zirve yarışında Bordo-Mavili takımı averajla Fenerbahçe'nin üzerine çıkaracaktı. Ama beklenen gol bir türlü gelmedi.

Ve Trabzonspor Samsunspor'u farklı yenerek zirvedeki şampiyonluk yarışını sürdürdü.

İstanbulspor

Susiç: Zor bir dönemden geçiyoruz

Spor Servisi - İstanbulspor, Beşiktaş'a 2-1 yenilmenin şaşkınlığını yaşıyor. Teknik direktör **Saffet Susiç**, karşılaşma boyunca rakiplerinden çok gol pozisyonuna girdiklerini belirterek **"Çok etkili bir oyun ortaya koyuyoruz. Ancak bir türlü gol atma becerisini gösteremiyoruz. Girdiğimiz 7-8 gol pozisyonundan yararlanamadık"** dedi.

Bu yenilgiyle UEFA Kupası'nda önemli bir avantaj kaybettiklerini belirten Susiç, **"Kalan maçlarımızdan mutlaka üç puan çıkarmalıyız. Zor bir dönemden geçiyoruz. Birlik ve beraberlikle ligi 4. sırada bitireceğiz ve hedefimize ulaşacağız"** diye konuştu.

'Sergen yıpratılıyor'

İstanbulspor antrenörü **Ziya Doğan** ise, basında **Sergen**'e yönelik doğruyu yansıtmayan haberlerin çıktığını belirterek **"Sergen üzerinde spekülasyonlar yapıldı. Bu futbolcunun karşılaşma öncesi ağrıları vardı. Doktorlar, doku zedelenmesinden dolayı ağrıların olduğunu söylediler. Tüm olumsuzluklara karşın Sergen, çıktı ve oynadı. Kritik maçlara çıktığımız bir dönemde Sergen'i yıpratmaya yönelik davranışlarda bulunmak ve yazılar yazmak fair-play ruhuna yakışmaz"** dedi.

TOTO SONUÇLARI

1. Trabzon-Samsun : 1
2. Kayseri-Şeker : 2
3. İstanbul-Beşiktaş : 2
4. Antalya-Karabük : 1
5. Bursa-Van : 1
6. Altay-Gaziantep : 0
7. G.Saray-G.Birliği : 1
8. Kocaeli-Dardanel : 1
9. Denizli-Zeytinburnu : 1
10. Bakırköy-Konya : 1
11. Kasımpaşa-Kuşadası : 1
12. Ankara D.S.-Ordu : 0
13. Diyarbakır-Ş. Urfa : 1
14. Adana D.S.-Aydın : 2

LOTO SONUÇLARI

Loto'da 8 beraberlik yok. 7 beraberlik ise şöyle: 10-11-15-18-22-25-31

TV'de spor

TRT3 15.00 Fenerbahçe - Arçelik (voleybol)

Siyah-Beyazlı ekipte sakat futbolculara şimdi de cezalılar eklendi

Beşiktaş'ta hasar büyük

► Sakatlığı süren Alpay, G. Saray maçında yok. Amokachi'nin durumu ise PFDK'nin yapacağı toplantı sonrası belli olacak.

ASENA ÖZKAN

İstanbulspor'u 2-1 yenerek haftalar sonra ligde üst üste 2. maçını kazanan Beşiktaş'ta sakat ve cezalı oyuncuların 25 Mart'ta Galatasaray'la oynanacak Türkiye Kupası finalinin ilk ayağı öncesi teknik kadroyu zor durumda bıraktı. İstanbulspor maçında kırmızı kart gören Nijeryalı futbolcu **Daniel Amokachi**'ye 2 maç ceza geleceği olasılığı Galli teknik direktör **John Benjamin Toshack**'ı, **'yeni forvet'** arayışına yöneltti.

Alpay düzeliyor

Geçen hafta sağ dizinden başarılı bir menisküs ameliyatı geçiren **Alpay**'ın hızla iyileştiği, ancak 25 Mart'taki kupa maçında oynayamayacağı öğrenildi. Alpay gibi Amokachi de ceza alırsa Siyah-Beyazlı ekibi bu zorlu maçta yalnız bırakacak. İstanbulspor maçında sakatlığı yinelenen **Ertuğrul**'un da durumu belirsizliğini koruyor.

Ayrıca sarı kart cezalısı **Yankov**, bu haftaki Karademir Karabükspor maçında forma giyemeyecek. Hafif sakatlıkları bulunan **Mutlu** ve **Fevzi** ise bu hafta takımdaki yerlerini alacaklar.

Beşiktaşlı yöneticiler, İstanbulspor maçının son dakikasında Amokachi'ye kırmızı kart gösteren FIFA Kokartlı Hakem **Oğuz Sarvan**'a öfke büyüyor. Beşiktaş Yönetim Kurulu Üyesi **Ayhan Türemen**, Amokachi'ye çıkarılan kartı değerlendirirken **"O ana kadar son derece sakin oynayan bir oyuncu, durup dururken niye küfretsin. Demek ki aşırı tahrik var. Üstelik bizim futbolcunun küfredip etmediği de belli değil. Ancak bu olayların tam Galatasaray maçı öncesine denk gelmesi düşündürücü"** diye konuştu.

İstanbulspor maçının son dakikasında hakem Oğuz Sarvan'ın kırmızı kartı ile oyun dışı kalan Amokachi sahayı terk ederken teknik direktör Toshack'ın alkışları dikkat çekti. Toshack, hem oyuncusuna, 'ne yaptın' hem de hakeme 'bizi yaktın' der gibiydi. (KEREM KAÇARLAR)

MOSHOEU'DEN YEŞİL IŞIK

'Fenerbahçe'de kalabilirim'

► Fenerbahçe'deki ilk günlerinde yaşı nedeniyle sıkça eleştirildiğini belirten Güney Afrikalı futbolcu, "Herkes yaşımla ilgilenmişti. Ama ben bu takıma şov yapmaya değil, oynamaya geldim" dedi.

HİLMİ TÜRKAY

Moshoeu iddialı.

Ankaragücü'ne attığı 2 golle Fenerbahçe'yi galibiyete taşıyan Güney Afrikalı yıldız **John Moshoeu**, gelecek sezon da Sarı-Lacivertli ekipte kalmak istediğini söyledi.

Fenerbahçe'deki ilk günlerinde yaşı nedeniyle sıkça eleştirildiğini belirten Güney Afrikalı futbolcu, **"Herkes yaşımla ilgilenmişti. Ama ben bu takıma şov yapmaya gelmedim. Futbol oynamak istiyorum. Sezon sonunda da Fenerbahçe'de kalacağımı sanıyordum. Milli takıma giderken tepki gösterdiler. Oysa oraya görev için gittim. Gerçek Moshoeu'yi herkes görecek"** diye konuştu.

Fenerbahçe Kulübü Başkanı **Aziz Yıldırım**, şampiyonluk yolunda emin adımlarla yürüdüklerini söyledi. Kalan 8 maçın hepsini kazanarak mutlu sona ulaşacaklarını belirten Yıldırım, **"İstanbulspor maçı ile iyi bir galibiyet serisi yakaladık. Moshoeu bize güç kattı. B. Saffet sakat sakat oynamış. Kendisine ve diğer futbolculara teşekkür ederim. Şimdi kimse bizden iyi futbol beklemesin. Taraftarımız bize inansın, desteklesin yeter"** dedi.

Bursaspor: 6 - Vanspor: 0

STAT: *Atatürk (Bursa)*
HAKEMLER: *Selçuk Şahin (8), Şenol Kutrup (8), Şeref Küskün (8)*
BURSASPOR: *Gançev (6), Kishishev (7), Adnan (6) (dk. 71 Tuncay), Selim (6) (dk. 46 İliev 5), Turan (6), Mustafa (6), Şaban (6), Deniz (7), Murat (7), Vidolov (7) (dk. 56 Balic 4), Cafer (6)*
VANSPOR: *Altay (2), Yahya (2), Mevlüt (2), Cengiz (2) (dk. 22 Turan 4), Ziya (2), Mustafa (3), Phiri (3), Ali (3) (dk. 55 İlkan 3), Sinan (3), Semavi (3) (dk. 38 Murat 3), Metin (3)*
GOLLER: *Dk. 2 Mustafa, dk. 13 Kishishev, dk. 15 ve 86 Murat, dk. 41 Deniz (pen.), dk. 82 İliev*
KIRMIZI KART: *Dk. 38 Altay (Vanspor)*
LEVENT GENCELLİ

Kocaeli: 3 - Dardanel: 1

STAT: *İsmet Paşa (İzmit)*
HAKEMLER: *Mehmet Çayan (6), Eraydın Uysal (6), Havati Ünal (6)*
KOCAELİ: *Stingaciu (5), Mert Meriç (6), Nuri (5), Osman (5), Mert Korkmaz (6), Zeki (4), Evren (4) (dk. 85 Soner), Tarık (8), Ahmet (4) (dk. 46 Taşkın 5), Dobrowski (5), Orhan Kaynak (6)*
DARDANEL: *Engin (4), Tolga (5), İlker (5), Dursun (4), Hüseyin (4), İbrahim (4) (dk. 80 İsmail), Gerson (6), Musisi (5), Erman (5), Engin Şentürk (4), Serkan (4)*
GOLLER: *Dk. 10 Tarık, dk. 35 Gerson, dk. 53 Dobrowski (pen.), dk. 89 Tarık*
AHMET KURT

Antalya: 4 - Karabük: 0

STAT: *Atatürk (Antalya)*
HAKEMLER: *Muhittin Boşat (6), Hüseyin Darıca (6), Binali Kartal (6)*
ANTALYASPOR: *Adnan (5), Guintchev (5) (dk. 86 Taylan), İhsan (7), Mustafa (6), Burhan (7), Nuri (7), Mehmet İpek (6), Osman (6) (dk. 84 Kâmil), Madida (5) (dk. 72 Olgun 7), Bamba (6), Bayram (6)*
KARABÜKSPOR: *Şevki (2), Dursun (3), Tayfun (3), Tahir (3), Erkan (3), Ufuk (2) (dk. 38 Hüseyin ?), Pintul (3), Seyit (3), Senad (3), Erdoğan (3) (dk. 67 Enver 3), Ahmet (4) (dk. 46 Hakan 2)*
GOLLER: *Dk. 40 Bayram, dk. 62 Madida, dk. 64 Osman, Dk. 83 Olgun*
SARI KARTLAR: *Dk. 28 Guintchev (Antalyaspor)*

Kayseri: 0 - Şeker: 1

STAT: *Atatürk (Kayseri)*
HAKEMLER: *İlhami Kaplan (6), Metin Soyubakan (6), Bülent Bozdoğan (6)*
KAYSERİ: *Bahattin (5), Serkan (4), Necdet (5), Hüseyin (4), Dominique (5), İsmail (3) (dk. 65 Jovovic 3), Cengizhan (4), Levent (5) (dk. 60 Hakki 4), Ugur (4), Erol (4), Mkhalele (4) (dk. 56 Recep 4)*
ŞEKER: *Simeunoviç (7), Engin (6), Havri (5), Kututlele (5), Barış (4), Mehmet Altıparmak (5), Ertuğrul (4), Fatih (7), Hakan Keleş (4) (dk. 64 M.Yıldırım 4), Tanser (5) (dk. 79 Soner 2), Hasan (5) (dk. 69 Burhan 4)*
GOL: *Dk. 48 Hakan Keleş*

Hakan Şükür'le öne geçen Sarı-Kırmızılılar, 82. dakikada Faruk'un golüne engel olamadılar

G.Saray'ı G.Antep durdurdu

SABİT ÖZKESER

Gaziantepspor: 1
Galatasaray: 1
STAT: *Kamil Ocak (Gaziantep)*
HAKEMLER: *Murat Ilgaz (6), Sürhat Müniroğlu (6), Burhan Mernet (6)*
GAZİANTEPSPOR: *Ömer (5), Hasan (6), Cihat (5), Cem (5), M.Ali (5), Ramazan (5), Hacı (4), Lima (4) (Niyazi), Yorakov (3) (dk. 68 Seydi 5), Faruk (6), Preko (5)*
GALATASARAY: *Mehmet (5), Filipescu (4), Popescu (4), Fatih (3), Okan (6), Tugay (5), Ergün (3) (dk. 46 Hagi 4), Suat (2) (dk. 46 B. Mehmet 2), Hakan Ünsal (4), Hakan Şükür (5), Emre (4)*
GOLLER: *Dk. 54 B.Hakan, dk. 82 Faruk*
SARI KARTLAR: *Hacı, Seydi (G.Antep), Okan, Fatih (G.Saray)*

GAZİANTEP - Şampiyonluk savaşı ya da kümede kalma mücadelesi veriyorsanız son haftalarına girdiğimiz Türkiye Futbol Birinci Ligi sizin için mayın tarlası gibidir. Yapacağınız bir hatayı, çok ama çok ağır bir bedelle ödeyebilirsiniz.

İşte Galatasaray dün gece Gaziantepspor karşısına bu endişeyi duyarak çıktı. Liderliği **'pamuk'** ipliğine bağlı Sarı-Kırmızılılar kazanmak zorundaydılar. İkinci yarıda attıkları golle de 3 puana çok yaklaştılar, ancak **Faruk**'un golü Cim-Bom'un hesaplarını altüst etti. Belki 8-10 saat daha liderdiler. Ancak Trabzon ya da Fenerbahçe kazanırsa... Evet, bu iki ekipten biri oynayacaklarını maçı 3 puanla tamamlarsa Galatasaray 3 hafta önce çıktığı liderlik koltuğundan inecek... Gaziantep mi? Onların durumu da pek farklı değildi dün geceki puan mücadelesinde. Kümede kalmaları için kaybetmemeleri gerekiyordu. Yoksa; yoksa 2. lig o kadar yakındı ki.

Murat Ilgaz'ın düdüğü ile başlayan maçın ilk dakikalarında gol arayan taraf Galatasaray'dı. Ancak sarı kart cezalıları **Arif, Bülent** ve sakatlığı süren **Hagi**'nin yokluğu hissedildi. **Ergün**, orta alanın yükü altında ezilirken, milli maç yorgunları **Filipescu** ve **Popescu** da maç içinde fazla sorumluluk almadı. Gol yine **Hakan**'a kalmıştı. Ancak Gaziantepspor savunması özellikle ilk 45 dakika boyunca Sarı-Kırmızılı takımın golcüsünü çok iyi marke etti. Kimi zaman 2, kimi zaman da 3 kişi Hakan'ı kontrol edince G.Saray'ın gol planları ölü toplar üzerinde yoğunlaştı.

İlk yarıda kazanılan iki frikik vuruşu **Tugay**'ın ayağından auta giderken **Suat**'da bulduğu fırsatı değerlendiremedi. Gol umudu ikinci yarıya kalmıştı. Galatasaray, bu devreye hızlı giren taraftı. Yedekte pas tutan santrfor **Mehmet** ile Hagi'yi oyuna alan Sarı-Kırmızılılar, bu devrede etkin bir oyun çıkardılar. Özellikle Rumen yıldız Hagi, sürekli markajda kalmasına karşın takıma dinamizm getirdi. Bu yarıda Gaziantepspor da gol için umutlanmıştı. Karşılıklı ataklar izlenirken 54. dakikada G.Saray öne geçen taraf oldu. Hakan'ın işbirliği skorda üstünlüğü getirmişti. Soldan ortalayan **'Küçük' Hakan**, altı pasta topa dokunan 'Büyük' Hakan'dı: 0-1.

1-0'dan sonra Galatasaray rahatlamıştı. Maç bitse de liderliğimizi korusak havasındaki Galatasaray, kalesinde sürpriz bir gol gördü. **Emre** ceza alanı içinde yere düşünce ofsayt taktiği uygulayan Galatasaray savunmasının bu planı tutmadı ve **Faruk**, ceza alanı içinde yakaladığı topu Mehmet'in uzanamayacağı köşeden ağlara gönderdi. 82. dakikada gelen bu gol Sarı-Kırmızılı takımın gecesini kararttı. Son dakikalarda Galatasaray'ın baskısı vardı. Ama sonuç getirmeyince maç 1-1 bitti...

Galatasaray, G.Antep karşısında daha üstün olan taraftı. (Fotoğraf: AA)

NOTLAR /BEKİR ŞAHİN

Maça büyük ilgi

GAZİANTEP - Gaziantepspor karşısına **'lider'** unvanı ile çıkan Galatasaray, Kamil Ocak Stadı'nda büyük bir seyirci desteği buldu.

Gaziantep'teki Sarı-Kırmızılı yandaşların yanı sıra Mardin'den, Erzurum'dan, Adana'dan gelen binlerce Galatasaraylı tribünlerdeki yerini aldı. İlginç pankartlar göze çarparken maçı tribünden izleyen Galatasaray'ın cezalı oyuncuları **Arif** ve **Bülent**'e büyük ilgi gösterildi. Gaziantepsporlu **İlyas, Belyakov** ve **Abdülkadir** de maçı tribünden izledi. Maçtan önce **Mitroviç**'le kavga eden **Ayhan** ise ilk 11'de yer almadı.

Aşırı soğuk ve yağmura karşın Gaziantepspor Kulübü, Galatasaray maçından **'hatrı sayılır'** bir gişe geliri elde etti. Bülent'in yokluğunda kaptanlık görevini **Tugay** üstlenirken Galatasaraylı futbolcular, Sion ve Trabzon maçlarında giydiği beyaz formayla Gaziantepspor maçına çıktılar.

Hakemlere yönelik eleştiriler nedeniyle sert açıklamalarda bulunan Türkiye Faal Futbol Hakemleri ve Gözlemcileri Derneği'nin maça 5 dakikalık geç çıkma eylemine **Murat Ilgaz** da katıldı ve karşılaşma 19.05'te başlayabildi.

Hagi riske girdi

Beşiktaş maçı düşünülerek Gaziantepspor karşısında yedek soyunan Rumen yıldız, ikinci 45 dakikada oyuna girdi. **Hagi** özellikle ölü toplarda çok başarılıydı.

1. lig'de 6 maç

F. Bahçe Bursaspor

Spor Servisi - Türkiye Birinci Futbol Ligi'nin 27. haftası, bugün yapılacak 6 karşılaşmayla tamamlanıyor. Günün önemli karşılaşmasında lider G.Saray'ın en yakın takipçisi Fenerbahçe, Bursaspor'u ağırlıyor. Fenerbahçe Stadı'nda saat 19.00'da başlayacak maçın hakemi **Bülent Uzun**.

Trabzon - Dardanel

Lig sıralamasında averajla 3. durumda bulunan Trabzonspor, Çanakkale Dardanel deplasmanında 3 puan arıyor. 13.30'da, 18 Mart Stadı'nda başlayacak maçın hakemi **İlhami Kaplan**.

İstanbul - Şeker

Geçen hafta Beşiktaş'a yenilerek ilk 4'e girme şansını zora sokan İstanbulspor, geçen hafta deplasmanda Kayserispor'u yenen Şekerspor ile oynuyor. 19 Mayıs Stadı'nda saat 19.00'da başlayacak maç CINE 5'ten naklen yayımlanacak. Maçı, **Serdar Tatlı** yönetecek. Samsun-Altay, Van-Kocaeli, Antalya-Ankaragücü günün diğer karşılaşmaları.

Rüştü imzalı forma dağıttı

Fenerbahçe kaptanı Rüştü ve Selahattin dün Sarı-Lacivertli taraftarlara imzalı forma hediye etti. Adidas'ın, "Fenerbahçe Takım mikrofibre eşofman alan taraftara, Fenerbahçe çubuklu klasik forma hediye" kampanyasına katılan futbolcular, YKM Suadiye'de taraftarlarla bir araya geldiler ve şampiyonluk sözü verdiler. (Fotoğraf: GÖKMEN ALAKUŞ)

Siyah-Beyazlı ekip, Karabükspor engelini genç Nihat'ın golüyle aşarak ligdeki çıkışını sürdürdü

Beşiktaş kazanmayı öğrendi

Beşiktaş: 1 - Karabük: 0
STAT: *İnönü*
HAKEMLER: *Ali Aydın (4), Turgay Güdü (6), H. Osman Yavuz (6)*
BEŞİKTAŞ: *Fevzi (6), Recep (5), Rahim (4), Ali Eren (4), Erkan (3), Ertuğrul (4), Mehmet (5) (dk. 73 Savaş 4), Tayfur (4), Serdar (4) (dk. 46 Mutlu 4), Oktay (3), Nihat (6) (dk. 90 Yusuf)*
KARABÜKSPOR: *Şevki (4), Dursun (3), Serhat (4), Tahir (4), Pintul (3) (dk. 46 Seyit 4), Halilovic (5), Erkan (4), Ufuk (4), Tayfun (4), Repuh (3), Erdoğan (4) (dk. 46 Hakan 3)*
GOL: *Dk. 4 Nihat*
SARI KARTLAR: *Pintul, Seyit (Karabük), Tayfur, Nihat*

ASENA ÖZKAN

Sadece hava değil, zihinler de bulanık. Yağmur, **ahmak ıslatan** türünden. Mümkün olduğunca ıslanmamaya çalışıyoruz, ama ne fayda. Futbol bir tür terapi olsa gerek. Zira, onca sorunu hakemin düdüğünün, futbolcuların koşuşturmasının arkasına saklayıp doksan dakika da olsa kafayı tırmalayan sorunlardan kurtulmaya olanak tanıyor.

Başarı, göreceli bir kavram mı? Öyle olsa gerek. Yoksa Beşiktaş'ın puan cetvelindeki yerine bakıp, **Süleyman Seba** ve yandaşlarının kongreye dahi katılmaması gerekirdi. Yandaş grubu bilinçli, **"Sen şampiyon olmasan da, kupaları almasan da"** diyerek başlıyorlar... Kısadan hisse, Süleyman Seba şampiyonluklarla değil, kendisiyle özdeşleşen tesisleriyle övünüyor. Haksız mı? Tribünlerde futbolun değil, kapıdaki kongrenin heyecanı, telaşı var. Kim kazanacak; Süleyman Seba mı, Beşiktaş mı, **İhsan Kalkavan** mı, Karabükspor mu? Sahadaki Beşiktaş'ta yabancı uyruklu futbolcu yok. Hepsi aslan gibi delikanlı çocuklar! **Nihat**'ın, oyunun hemen başındaki golü farklı şeyleri çağrıştırıyor. Biraz da süreye gereksinimi var. Ancak oyunun ilk bölümü tamamlandığında irdeleyebiliyoruz. Nihat'ın golü beceri dolu, gerisi yine boş.

Karabükspor için, **'yediği erken golle şaşkın'** demek doğru anlatım şekli olmayacak. Zira onlar anlamsız futbollarıyla Beşiktaş'a da bildiklerini unutturma yolundalar. Karabük'te **Erdoğan**'a dikkat.

Beşiktaş'ta çekinilmesi gereken belirleyici yok. **Oktay** ceza alanı içinde sürekli patinaja düşen otomobil görünümünde; sanki **Mehmet**'in ayağında delik var, her gelen top geçip gidiyor. **Serdar** formasını özlemiş. **Nihat** ne istediğini ve yapması gerekeni biliyor. Karabüksporlu futbolcular, yedikleri tekmelere karşın centilmenliği elden bırakmıyor. Beşiktaş topu yitirdikçe Karabüklülerin canı yanıyor. İkinci yarı başlıyor, futbolda değişen bir şey yok. Tribünlerin bağırışları yine farklılık içeriyor. Sahadakiler kendi hallerinde, onlar kendi dünyalarında. İlk önce kongre çalışmaları, ardından çarşamba günkü rakip Galatasaray... Dımyat'a pirince giderken evdeki bulgurdan olmak da var! Ya Galatasaray kupayı Beşiktaş'a dar ederse? Sanırız o zaman takımlarına destek vermedikleri için vicdanlarıyla baş başa kalırlar.

Bizce Karabükspor'da Erdoğan'ın yerini **Seyit**'e bırakması, konuk ekibin sürpriz gol umudunu aldı götürdü. Karşılaşmanın hakemi **Ali Aydın**, oyuncuların iyi niyetti sayesinde çok zorlanmadı. Ancak Mehmet'in ceza alanı içinde düşürülmesini pas geçti. O da onun takdir hakkı.

ELEŞTİRİ

Beşiktaş Genç Nihat'ı Kazandı

MAHMUT SERT

Beşiktaş oynadığı futbolla yandaşlarına güven vermiyor. Siyah-Beyazlılar, hızlı başladıkları karşılaşmanın 4. dakikasında golü bulduktan sonra anlaşılmaz biçimde yavaşladılar ve ancak ikinci yarının ortalarında biraz hareketlendiler. Beşiktaş savunmasında **Rahim** ve **Ali Eren**, her an yanlış yapabilirim izlenimi veriyor. Az sayıda gelişen Karabükspor ataklarında **Recep**'in üst düzeyde yardımlaşma özelliği olmasa, her ikisinin de rakiplerine verdikleri pozisyonlar sürpriz bir sonuç yaratabilirdi. Orta alanda **Ertuğrul**, fizik gücünü ve futbol tekniğini akıllıca kullanıp üretken futbol oyandı. Bu bölgede **Mehmet**, yaptığı becerili hareketlere arkadaşlarından yanıt alamayınca inişli çıkışlı bir başarım düzeyi gösterdi. **Tayfur** ise çok koşmasına karşın, pas alışverişlerinde yetersiz olunca etkisiz kaldı.

Beşiktaş savunması, gerek bireysel ve gerekse takım olarak aksıyor. Futbolcular, birbirlerini TV'den izlercesine takip ettiklerinden yardımlaşmalarda yetersiz kalıyorlar; atak düzenlerinde de aynı anlayış olunca bu kez de kale önü pozisyonlarında gerekli etkinlik sağlanamıyor. Öte yandan golcü **Oktay**'ın bir türlü istenen formu yakalayamaması Siyah-Beyazlıların eksiklerinden. Genç **Nihat**, oyunu bırakmayan inatçı savışım gücüyle gün geçtikçe takımına ısınıyor ve Beşiktaşlıların genç umudu olarak dikkati çekiyor.

Beşiktaş'ın bu eksikliklerini bilen **Toshack**'ın gerekli önlemleri -sezon başından beri- alamaması düşünüldüğünde (kendine göre haklı nedenleri olabilir) üç gün sonraki kupa finalinde Siyah-Beyazlıların işi zor. Ancak finalin Galatasaray'la olması Beşiktaşlı futbolcuları psikolojik olarak ateşleyebilir.

Karabükspor ise umutsuz geldiği İstanbul deplasmanında elinden geldiğince savaşım verdi. Ama sınırlı yeterliliklerini bir türlü aşamadılar.

Yine Hakem

KAŞİF TÖRE

Takımlar alana çıkarken Beşiktaş seyircisi Futbol Federasyonu, hakemler ve de özellikle **Oğuz Sarvan**'a veryansın etti... Bunun tüm sorumlusu medya olsa gerek. Ama alanda acemi bir hakem vardı. Oyuna çok iyi başlamasına karşın Beşiktaş'ın mutlak penaltısını vermedi.

Beşiktaş oyunun başında acemi **Nihat**'ın usta golüyle öne geçti. Sonra, kafaları çarşambaya takılı olan futbolcular kötü oynamaya başladılar. Özellikle **Ufuk** ve **Halilovic**, oyunu Karabük lehine çeviren isimlerdi. Karabük Beşiktaş'a karşı top oynadı. Maçı kaybetmeleriyse sadece acemilikten kaynaklandı. Hakem **Ali Aydın**, o fiziğine ve çok koşmasına karşın başarılı olamadı.

Beşiktaş'ın gol umudu Oktay, maç boyunca etkili olamadı. (Fotoğraf: KEREM KAÇARLAR)

NOTLAR / KEREM KAÇARLAR

Toshack yine konuşmadı

Puan durumu

Takımlar	O	G	B	M	A	Y	P
Galatasaray	27	17	5	5	53	35	56
Fenerbahçe	26	16	6	4	45	18	54
Trabzonspor	26	16	6	4	53	27	54
Beşiktaş	27	12	7	8	48	32	43
İstanbulspor	26	11	9	6	44	28	42
Bursaspor	26	12	6	8	40	31	42
Samsunspor	26	11	7	8	32	28	40
Karabükspor	27	11	4	12	26	38	37
Altay	26	9	7	10	27	35	34
Dardanelspor	26	8	9	9	28	26	33
Kocaelispor	26	9	6	11	34	33	33
Ankaragücü	26	9	6	11	29	33	33
Gençlerbirliği	27	8	8	11	33	35	32
Antalyaspor	26	7	7	12	38	45	28
Kayserispor	27	8	4	15	28	45	28
Şekerspor	26	7	5	14	28	58	26
Gaziantepspor	27	5	9	13	29	40	24
Vanspor	26	2	7	17	18	58	13

Kardemir D.Ç. Karabükspor'u 1-0 yenerek ligdeki 12. galibiyetini alan Beşiktaş'ta yüzler gülüyor... 25 Mart çarşamba günü Türkiye Kupası finalinin ilk ayağında Galatasaray ile karşılaşacak olan Siyah - Beyazlılar, dün Karabükspor'u kendi evinde mağlup ederek kupa maçı öncesi bir anlamda moral depoladı.

Beşiktaş, Karabükspor önüne yabancı futbolcularından yoksun kadrosuyla çıktı. Kart cezalısı **Amokachi** ve **Yankov** 18 kişilik maç kadrosunda bulunmazken **Mrmiç** yedekler arasında yer aldı.

Beşiktaş Teknik Direktörü **Toshack**, Amokachi'nin yerine forvette genç **Nihat**'a, **Yankov**'un yerine de orta sahada **Ertuğrul**'a görev verdi. Galli teknik adam, sol kanatta da uzun süredir görev vermediği **Serdar**'ı oynatırken **Mutlu**'yu yedek kulübesine çekti.

Karşılaşma, hakemlerin hafta içinde aldığı karar nedeniyle, orta hakem **Ali Aydın** tarafından beş dakika geç başlatıldı. Karşılaşma sonrası teknik direktör Toshack, yine basına konuşma yapmadan soyunma odasını terk etti. Beşiktaş yöneticisi **Yılmaz Ekergil**, Karabükspor karşısında iyi oynayamadıklarını, fakat galibiyete sevindiklerini belirterek, **"Üzerimizde, çarşamba günü oynayacağımız Galatasaray maçının stresi vardı. Ancak, Türkiye Kupası finalinde çok daha iyi oynayarak rakibimizi yeneceğimizi umuyorum"** dedi.

Hırvat çalıştırıcı, Fenerbahçe'de kalmak için kamuoyu yaratıyor

Bariç'e hayali öneriler

HİLMİ TÜRKAY

Bariç, F. Bahçe'ye yeşil ışık yaktı. Sezon ortasından itibaren Salzburg'la görüşmeye başlayan ve Avusturya kulübünün teklifini gündemine alan Hırvat çalıştırıcı, gelecek sezon da Türkiye'de kalmak istediğini söyledi. Salzburg'un yanı sıra bir çok Avrupa kulübünden daha teklif aldığını öne süren Bariç'in, yakın çevresine, **"F. Bahçe'ye ve Türkiye'ye alıştım. Kalmak istiyorum"** dediği öğrenildi. Ancak Bariç'e şu ana kadar Salzburg'dan başka bir kulübün resmi teklifte bulunmadığı da belirtildi. Şampiyonluğun kazanılması halinde, **"kazanan kadro bozulmaz"** düşüncesi ile **'devam'** kararı alacak olan Bariç'in şimdiden transfer listesini belirlemeye başladığı da vurgulandı.

Bugünkü Bursaspor, ardından da deplasmandaki Kocaelispor maçından sonra başkan **Aziz Yıldırım**'la görüşerek gelecek sezon için bir rapor sunacak olan Bariç'in F. Bahçe yönetimine, **"Kalmak istiyorum"** diyeceği vurgulanırken başkan **Yıldırım**'ın bu teklif karşısında nasıl bir tavır takınacağı da henüz belli olmadı.

F. Bahçe'nin bu sezon Bursaspor'a karşı üstünlüğü yok. Ligde Bursa'da oynanan ilk maçı 1-1 berabere noktalayan Sarı-Lacivertliler yine aynı rakiple **Abdülkerim** için oynadıkları jübile maçını 2-1 kaybettiler.

Buradan da anlaşılıyor ki Sarı-Lacivertli ekibin **Rasim Kara**'ya karşı şansı tutmuyor. Keza Rasim hoca Beşiktaş'ta iken de durum aynıydı. Bu nedenle teknik direktör Otto Bariç dün yaptırdığı son çalışmada futbolcularına sürekli uyarılarda bulundu ve dikkatli olmalarını söyledi.

Faruk ve **B. Saffet**'in hafif sakatlıkları var. **Uche**'nin yerine **Högh** forma giyecek. **İlker** ile **Tayfun**'un durumları henüz kesinlik kazanmadı. Bariç'in hafta arasındaki basın toplantılarında söylediklerini dikkate alacak olursak Bursaspor karşısına çıkacak olan kadro, Ankaragücü maçı kadrosunun aynısı olacağa benziyor.

Başkana övgü

Bu arada teknik kadro ve futbolcular başkan Aziz Yıldırım'a büyük sevgi gösterisinde bulunuyorlar.

Böyle bir başkana sahip oldukları için çok şanslı olduklarını belirten teknik kadro ve futbolcular, hep birlikte sezon sonunda şampiyon olarak Aziz Yıldırım'a en büyük hediyeyi vermeyi arzuladıklarını belirtiyorlar.

FIFA'dan Letchkov'a uyarı

Spor Servisi - Uluslararası Futbol Federasyonları Birliği (FIFA), izin almadan Beşiktaş Kulübü'nü terk ederek Bulgaristan'a giden **Iordan Letchkov** için, Bulgaristan Futbol Federasyonu'na uyarı yazısı gönderdi. FIFA Genel Sekreter Yardımcısı **Michel Zen-Ruffinen** imzalı yazıda, Letchkov'un, Beşiktaş Kulübü ile yaptığı sözleşmeye uymaması halinde, futbol konusundaki her türlü aktiviteden men edileceği bildirildi. Yazıda özetle şu görüşlere yer verildi: **"Letchkov, Beşiktaş ile 31 Mayıs 1999'a kadar sürecek bir kontrat imzalamıştır ve aniden ülkenize gitmiştir. Bu konuda aracı olmanızı ve futbolcuya kontrat şartlarına uymasını hatırlatmanızı rica ediyoruz."**

Kalkavan moral arıyor

Beşiktaş'ta kongre günü yaklaşırken adaylar çalışmalarına hız verdi. Başkanlığa adaylığını koyan İhsan Kalkavan, önceki akşam Ceylan Hotel'de üyelere kokteyl vererek program ve çalışmalarını anlattı. İhsan Kalkavan, bu sezon Beşiktaş'ın ligde aldığı başarısız sonuçlar ve kulübün kötü yönetilmesinin, kendisinin başkanlığa adaylığını koymasında büyük bir payı olduğunu belirterek "Herkes İhsan Kalkavan'ın kim olduğunu biliyor. Göreve geldiğimizde Beşiktaş'ı tesis zengini yapacağız. Hedefimiz Beşiktaş'ı Avrupa kulüpleriyle boy ölçüşür hale getirmek" dedi. (Fotoğraf: ASLAN YILDIZ)

Mehmet Ali Yılmaz

'Trabzonspor şampiyonluğa mecbur'

ÖMER GÜNER

TRABZON - Trabzonspor, kalan 8 maçtan 24 puan bekliyor. 54 puanla 3. sırada bulunan Bordo -Mavili takımın başkanı **Mehmet Ali Yılmaz** şampiyonluktan emin. Yılmaz, kalan haftalarda futbolcularından özveri beklediğini belirtti ve 14 yıllık özlemi bitirmelerini istedi.

Bordo-Mavililerin her sezon şampiyonluk mücadelesi yaptığını belirten Mehmet Ali Yılmaz, **"Trabzonspor, tüm şanssızlıklara karşın şampiyonluk yarışını sürdürüyor. Her sezon bu yarışı sürdürüp, son anda kaybediyoruz. Türkiye'nin en iyi futbolcuları, gol kralı olmuş futbolcuları bizde. 14 sezon bekledik. Bu sezon mutlaka şampiyonluk ipini göğüsleyeceğiz"** dedi.

Futbolcularının artık bir bahanesi olamayacağını belirten Yılmaz, **"Trabzon yöneticisi, idarecisi şampiyonluk istiyor. En önemlisi Trabzon halkı şampiyonluk istiyor, futbolcular kendilerinden bir şeyler katarak özveriyle şampiyonluk kupasını Trabzon'a getirsinler. Artık sabrımız kalmadı"** diyerek futbolcuların Trabzon halkına borçlu olduklarını söyledi.

Yılmaz, **Abdullah**'ın, **Tolunay**'ın, **Hami**'nin yurtdışı transferleriyle ilgili basında çıkan haberlere ilişkin açıklamalara da değinerek **"Onlar bize şampiyonluk getirip bizi ödüllendirsinler, şereflendirsinler, biz de onları büyük kulüplerde oynama izni vererek ödüllendirelim. Önümüze şampiyonluk kupasını koysunlar, önlerine açık çek bırakalım"** dedi.

Günün programı

FUTBOL
1. Lig: 12.30 Vanspor - Kocaeli (V. Mahmut Yılbaş), **13.30** Antalya - A.Gücü (Atatürk), **13.30** Samsun - Altay (19 Mayıs), **13.30** Dardanel - Trabzon (18 Mart), **19.0** Şekerspor - İstanbulspor (19 Mayıs), **19.00** F.Bahçe - Bursa (F.Bahçe)
2. Lig: Yükselme Grubu: **12.00** Adana - Zeytinburnu (5 Ocak), **13.30** Denizli - Elazığ (Atatürk), **12.30** Erzurum - Sakarya (Cemal Gürsel), **13.30** Eskişehir - Ankara B.S.Bld. (Atatürk),
Klasman Grubu: 1. Grup: **13.30** Konya - Mersin İd.Y. (Atatürk), **13.30** G.Osmanpaşa - Bakırköy (G.Osmanpaşa), **13.30** Bolu - Büyükşehir Bld. (Bolu), **13.30** Kemer - Hatay (Kemer), **2. Grup: 13.30** Karşıyaka - Buca (Alsancak), **13.30** Y. Salihli - Afyon (Ramiz Turan), **13.30** Y. Turgutlu - Soma Linyit (7 Eylül), **13.30** Marmaris - Aydın (Marmaris), **3. Grup: 13.30** Kuşadası - Kartal (Özer Türk), **11.30** Beylerbeyi - Kasımpaşa (Spor Akademisi), **13.30** Zonguldak - Göztepe (Zonguldak), **13.30** Düzce - Edirne (Düzce), **4. Grup: 13.30** Keçiörengücü - Y.Yozgat (Aktepe), **13.00** Ordu - Giresun (19 Eylül), **13.30** Çorum - Ankara Demir (T.Kılıçoğlu), **12.30** Erzincan - Artvin Hopa (13 Şubat), **5. Grup: 13.30** PTT - Malatya (C.İnönü), **12.30** Ş.Urfa - Sanko (Şanlıurfa), **12.30** Batman Petrol - Diyarbakır
BASKETBOL
18.00 Beşiktaş - Emlakbank Ortaköy (Ahmet Fetgeri).
VOLEYBOL: Burhan Felek: 13.00 Güneş Sigorta - Emlakbank, **15.00** Galatasaray - SSK, **17.00** Div. Ortaköy - Bursa DSİ, **S.Sarı: 15.00** Demirspor - Yeşilyurt.
Kocaeli Atatürk: 16.00 Kocaelispor - Karşıyaka
HENTBOL Bayanlar:
11.00 İzmir B.Ş.Bld. - Pertevniyal (C. Atik) **Erkekler: 15.00** B.Şehir Bld. - Ankaragücü (Cebeci), **16.30** Milli Piyango - PTT (Cebeci), **13.00** Çukobirlik - K.Toprak (Adana Menderes).
ATLETİZM 10.00 Pertevniyal Yol Koşusu (Pertevniyal Lisesi)
SUTOPU 10.00 Dostlasmatası Sutopu Ligi (Ataköy).
KARATE 10.00 Ümitler Birinciliği Müs. (Güngören).
JUDO 11.00 Büyükler Türkiye Şampiyonası Seçmeleri (Kartal).
SUALTI 18.00 Sualtı Bughy İl Birinciliği (Burhan Felek).

Sarı-Kırmızılılar, Samsunspor'u 2-1 yenerek Fenerbahçe'ye kaptırdığı liderliği bir hafta sonra geri aldı

Galatasaray yeniden zirvede

Galatasaray: 2
Samsunspor: 1

STAT: *Ali Sami Yen*
HAKEMLER: *Metin Tokat (5), Cengiz Akyüz (6), Arif Kesersi (6).*
G. SARAY: *Mehmet (5), Filipescu (5), Popescu (5), Bülent (4), Okan (7), Suat (6) (dk. 85 Ergün), Tugay (6), Hagi (6) (dk. 90 Feti), Hakan Ünsal (2), Arif (6) (dk. 64 Fatih 5), B.Hakan (7)*
SAMSUN: *Allum (6), N'gonge (3) (dk. 46 Timofte 5), Ercan (4), Ali (5) (dk. 69 Cihan 5), Mehmet (6), İmdat (4), Sabri (3) (dk. 46 Vural 4), Celil (5), Tümer (4), Serkan (5), Cenk (4)*
GOL: *Dk. 17 Arif, dk. 50 Suat, dk. 61 Serkan*
SARI KART: *Mehmet, Ercan, Vural (Samsun)*
KIRMIZI KART: *Dk. 60 Filipescu*

ARİF KIZILYALIN

Umut, sinir, stres, yağmur, rüzgâr, korku... Ne ararsanız vardı dün gece Ali Sami Yen'de. Belki sıradan bir lig maçı gibi gözüküyordu Samsunspor sınavı; ancak şampiyon adaylarından Fenerbahçe kaybedip Trabzonspor tökezleyince, bu 90 dakika **'final'** olup çıktı Galatasaray için... Ve Cim-Bom, kolay başlayıp heyecan fırtınasına dönüşen puan mücadelesinden **'fire vermeden'** ayrılınca -20.45 itibarı ile- yeniden ligin zirvesindeki yerini aldı...

Maç öncesi Ali Sami Yen Stadı'nın tribünlerindeki coşkuya bakıp herkes aynı yorumu yapıyordu: **"Galatasaray rahat kazanır, Atacağı gollerle de liderliğini"** kutlar. Gerçekten de **Metin Tokat**'ın düdüğü ile başlayan maçın ilk dakikalarındaki hareketlilik bu görüşleri doğruluyordu. Florya'daki hesap, Mecidiyeköy'e uymuştu. Taraftarının müthiş desteğiyle **Allum Buker**'in koruduğu kaleyi şut bombardımanına tutan Cim-Bom, Samsunspor'un Celil'le yakaladığı tehlikeyi atlattıktan sonra aradığı sayıyı Arif'le buluyordu. Ancak Samsunspor golden sonra dağılmadı. Galatasaray'ın temposuna direndi. İlk yarıdaki görüntü buydu.

Cim-Bom, 2. yarıya daha arzulu başladı. Her şey 2. gol içindi. Biliniyordu ki, fark 2'ye çıktı mı maç kopacak. Ve bu istek, Arif'in kornerinde **Suat**'ın kafa vuruşu ile gole dönüşünce, Sarı-Kırmızılılar 50. dakikada **'işi bitirmenin'** keyfini yaşamaya başladılar. Her şey iyi güzel giderken **Filipescu**'ya çıkan 2. sarı kart kırmızıya dönüştü ve Galatasaray panikledi. **Fatih** oyuna giriyordu ki, **Serkan**, Samsunspor'u umutlandırıp Galatasaray'ı tehlike çemberinin içine iten golü attı. Cim-Bom hem 10 kişi kalmış hem de aradaki fark yeniden 1'e inmişti. İşte kalan 28 dakika Galatasaray'a 280 dakika gibi geldi. Ne dakikalar bitiyor ne saniyeler tükeniyordu. Geçen haftaki Gaziantep **'kaza'**sına uğramak istemeyen **Fatih Terim**, Arif-Fatih değişikliği ile bugüne kadar savunduğu **'en iyi savunma hücumdur'** görüşünden vazgeçti. Samsunspor sanki 19 Mayıs Stadı'nda oynarmışçasına rahatlamıştı. **Celil** soldan, **İmdat** sağdan, Serkan ortadan yüklendi de yüklendi. İp onların elindeydi. Bu arada **Hagi** ustanın 2 mükemmel ortası, **Hakan**'ın şanssızlığı ve beceri eksikliği ile birleşince gol olmadı. Madem ki fark açılmıyor; öyleyse skor korunmalıydı.

Fatih Terim, oyuncularına destek vermek istercesine onca soğuğa karşın paltoyu, ceketi çıkarıp her Samsun atağında korner çizgisine kadar indi. Top toplayıcı çocuklar meşin yuvarlakları, Samsunlulardan sakladı. Oyundan çıkacak G.Saraylı, en dip çizgiye yönelip 5-10 saniyenin hesabını yaptı. Seyirci maç bitsin diye dua etti... Ve sonunda Metin Tokat'ın son düdüğü G.Saray'ın liderliğini **'resmileştiriyordu.'** Sarı-Kırmızılı ekip 3 puanla birlikte liderliği yakalamıştı. Eğer yerde yatıp zaman çalmak, topu rakibe vermemek, kendi sahasına kapanıp acizleri oynamak zaferse, G.Saray, bir zaferle ayrılıyordu Ali Sami Yen'den...

ELEŞTİRİ / MAHMUT SERT

Cim-Bom Şansını İyi Değerlendirdi

Galatasaray enerjik futbolunu sürdürüyor; ama Sarı-Kırmızılıların çok sayıda yaptığı pas yanlışları, istedikleri oyun düzenini kurmalarını zorlaştırıyor. Karşılaşmanın ilk 15 dakikasında Galatasaray'ın tek gol pozisyonu yokken Samsunspor, 3 net pozisyonu değerlendiremedi.

Cim-Bom'un en büyük özelliği fizik gücü. Yüksek tempoda oynayarak rakiplerini alt ediyor. Sarı-Kırmızılıların taktik uygulama düzenlerinde son haftalarda düşüş gözleniyor. Özellikle savunma oyuncuları geçmişteki yanlışlarını yinelemeye başladılar. Kenarlardan gelen rakip ataklarda, adam paylaşımında zorlanıyorlar. Bu bölgede **Popescu,** deneyimiyle takımın sigortası gibi; herkesi rahatlatıyor.

Sarı-Kırmızılı orta alanda **Tugay, Okan** ve **Hagi,** çalışkanlıklarıyla oyun temposunu yükselten, adam eksiltme özellikleriyle de gol yollarını açan isimler. Galatasaray'ın atak görünümünün altında taktik uygulamadan çok, bu oyuncuların becerileri yatıyor.

İleride **Arif** kendini çizgiye sıkıştırmayıp geniş alanları kullandığında rakip savunmaları yıpratabiliyor. **B. Hakan** ise dün gece golcülüğünü gösteremedi, ama savaşımcılığıyla takımının 10 kişi olduğunu hissettirmedi.

Dün gece dikkati çeken oyuncuların başında **K. Hakan** geliyordu. O denli kötü futbol oynadı ki, topu her ayağına alışında tribünlerin yüreği ağzına geldi. Oysa K. Hakan yağışlı, kötü havalarda güçlü fiziğiyle takımını ateşleyebilecek bir oyuncu. Ancak bir türlü beyniyle adale uyumunu sağlayamadı.

Özetlersek Galatasaray, ayağına gelen fırsatı iyi değerlendirdi. Karşılaşmanın son yarım saatini 10 kişi oynamasına karşın aldığı yengiyle lider koltuğunu yakaladı.

NOTLAR / DENİZ DERİNSU

Cezalı Filipescu Trabzon'da yok

Bir hafta aradan sonra yeniden zirveyi ele geçiren Galatasaray'da teşvik primi söylentilerine tepki var. Sarı-Kırmızılı takımın basın sözcüsü **Ateş Ünal Erzen, "İnsan, eşeğinin kirini komşusunun damındaki karda aramamalı. Bu tip dedikodularla kimse bir yere varamaz. Kocaelispor, F. Bahçe'yi hakkıyla yendi, kimse bahane aramasın"** dedi. Sarı-Kırmızılı yöneticilerden **Mustafa Sarıgül**'ün de maçı izlemeye gelen Kocaelispor antrenörü **Hikmet Karaman**'ı alnından öperek tebrik etmesi ilginç bir görüntü oluşturdu.

G. Saray Başkanı **Faruk Süren** ise F. Bahçe başkanı **Aziz Yıldırım**'ı eleştirirken **"Büyük kulüp yöneticilerinin bu tip lafları futbolumuzu geriye götürür. Kendisine yakıştıramadım. Biz emanetimizi geri aldık. Ancak dereyi görmeden paçayı sıvamayız"** diye konuştu.

Maçın ilk yarısında sarı kart görerek 4 sarı kart cezalısı durumuna düşen, 2. yarıda da kırmızı kart nedeniyle oyundan atılan G. Saray'ın Rumen futbolcusu **Filipescu**'ya yöneticilerden tepki geldi. Devre arasında sarı kartı eleştiren Sportif İşler Sorumlusu **Ergün Gürsoy,** Rumen futbolcunun kalesinden 60 metre uzakta kart gördüğüne dikkat çekerek **"Karar ağır. Yine de Filipescu'nun hareketi gereksiz ve profesyonellikten uzak. Haftaya Trabzonspor deplasmanı gibi önemli bir maçımız var ve Filipescu takımını yalnız bırakıyor. Bunu anlayabilmek zor"** şeklinde konuştu.

Hakan: Pozisyon penaltıydı

Galatasaray'ın golcüsü Hakan Şükür ise maçın başında Okan'ın Samsunspor'a yaptığı hareket için, "evet penaltıydı" yorumunu yaptı. Pozisyonu TV'den izledikten sonra daha rahat karar verebildiğini söyleyen Şükür, Filipescu'ya çıkan kırmızı kartın da kurallar gereği olduğunu bildirdi.

Samsunspor karşısında **Hakan** sağ ayağından, **Tugay** sağ kalçasından, **Hagi** de sol arka adalesinden sakatlandı. Bu 3 futbolcunun Trabzonspor maçına yetiştirilecekleri öğrenildi.

Ağır sahada oynanan karşılaşmada Galatasaray daha üstün olan taraftı. (Fotoğraf: ALİ ESER)

Diğer maçlar

Antalya: 2
Bursaspor: 2
STAT: *Atatürk (Antalya)*
HAKEMLER: *Yılmır Önen (5), Engin Çırakoğlu (6), Kâmil Dertop (6)*
ANTALYASPOR: *Adnan (7), Guintchev (6), İhsan (7), Mustafa (5), Burhan (5), Nuri (6), Mehmet İpek (5) (dk. 46 Kâmil 5), Osman (5) (dk. 81 Bamba), Kona (6), Olgun (5) (dk. 62 Ali Rıza 6), Bayram (6)*
BURSASPOR: *Gançev (5), Ömer (5) (dk. 73 Murat 5), Şaban (6), Mesut(5), Selim (7), Turan (6), Cafer (5) (dk. 56 Mustafa 6), Deniz (5), Pollen (6), Vidolov (5), Baliç (7)*
GOLLER: *Dk. 60 İhsan, dk. 74 ve 84 Baliç, dk. 86 Nuri*
BÜLENT ECEVİT

Kayseri: 1
Gaziantep: 0
STAT: *Atatürk (Kayseri)*
HAKEMLER: *Muhittin Boşat (6), Maksut Balta (6), Hüseyin Darıcı (6)*
KAYSERİSPOR: *Bahattin (5), Serkan (7), Necdet (5), Hüseyin (7), Soner (5), Mkhalele (6) (dk. 75 Ferhat 4), Cengizhan (5), Levent (7) (dk. 83 Murathan), Uğur (6), Erol (4), Kalenga (6) (dk. 71 Ergün 5)*
G.ANTEP: *Ömer (5), Hasan (5), Cihat (4) (dk. 62 Belakov 5), Cem (5), Ali (5), Ramazan (5) (dk. 73 Abdülkadir 4), Hacı (5), Lima (5), İlyas (5) (dk. 46 Ayhan 5), Faruk (4), Preko (5)*
GOL: *Dk. 36 Uğur*
SARI KARTLAR: *Cihat, İlyas (Gaziantep), Serkan, Erol*
KIRMIZI KART: *Dk. 72 Uğur*

Karabük: 1
Şekerspor: 0
STAT: *Yenişehir*
HAKEMLER: *Mustafa Kalkandelen (6), Eraydın Uysal (6), Binali Kartal (6)*
KARABÜK: *Şevki (4), Dursun (5), Tayfun (4), Tahir (5), Serhat (5), Erkan (4), Ufuk (5), Ahmet (4) (dk. 71 Hakan 3), Senad (5), Erdoğan (6), Serkan (4) (dk. 57 Gürkan 4)*
ŞEKERSPOR: *Simeunoviç (4), Burhan (4), Munisi (4) (dk. 53 Mehmet 4), Fatih (4), Kututlele (3), Barış (4), Ertuğrul (5), Hayri (4), Tanser (4) (dk. 68 Hakan 3), Soner (4), Hasan (4) (dk. 78 Çetin 2)*
GOL: *Dk. 85 Erdoğan (pen.)*
KIRMIZI KART: *Dk. 89 Simeunoviç (Şekerspor)*
SELÇUK GELİŞLİ

Vanspor: 3
Dardanel: 0
STAT: *Vali Mahmut Yılbaş*
HAKEMLER: *Hasan Başdemir (6), Hulusi Aldaç (6), Hayati Ünal (6)*
VANSPOR: *Murat (6), Yahya (7), Ramazan (7) (dk. 85 Turan), Ziya (6) (dk. 88 Enver), Yakomoviç (7), Mevlüt (5), Ali (5), Lebu (7), Metin (8) (dk. 85 Ercüment), Phiri (7), Sinan (7)*
DARDANELSPOR: *Engin (4), Hüseyin (4), İlker (5) (dk. 56 Bekir 3), Dursun (5), İbrahim (4), Mapeza (4), Gerson (4) (dk. 72 Ufuk 2), Musisi (4), Erman (4), Engin Şentürk (4) (dk. 56 Schubert 3), Serkan (3)*
GOLLER: *Dk. 50 ve 67 Metin, dk. 90 Sinan (pen.)*

3. lig'de dün

7. Grup: İnegöl-Bilecik: **1-0**, K.Mürsel-Gölcük: **1-3**, Gebze- Merinos: **1-0**, Ü. Anadolu-Pendik: **1-1**, Maltepe-A. Hisarı Id.Y.: **5-1**, Nişantaşı-M.K.Paşa: **2-1**. **8. Grup:** Biga-Çan: **1-1**, K.Köy-Gönen: **3-4**, Ç. Profilo-Eyüp: **1-0.**

Günün içinden

■ **Uluslararası Basketbol Federasyonu** (FIBA), 2001 yılında düzenlenecek 32. Avrupa Basketbol Şampiyonası finallerinin organizasyonunu Türkiye'ye verdi.

■ **9. Akdeniz Ülkeleri** Karate Şampiyonası, Antalya'da sona erdi. Şampiyonada Türkiye 5 altın, 4 gümüş ve 4 bronz madalyayla ikinci sırada yer aldı.

■ **Kocaelispor** Başkanlığı'na, Sefa Sirmen yeniden seçildi.

■ **Deplasmanlı Büyükler** Satranç Ligi'nde, dün oynanan maçlar sonunda İYİK, Galatasaray, ENKA ve Heybeliada play-off'a kaldı. Dün oynanan maçlarda alınan sonuçlar şöyle: Kınalıada-ENKA: 3-7, ASSK-Heybeliada: 15-6, İYİK-Galatasaray: 8-3.

■ **Hentbolde dün / Erkekler:** PTT-K.K. Gücü: 27-23, Çankaya Bld.-Ankaragücü: 43-14, Anadolu Üniversitesi-Halk Bankası: 28-36. K.Toprakspor-Milli Piyango: 46-12, bayanlar: Sümer Holding-TMO: 24-45.

■ **122. İngiltere Lig Kupası'nın**, finalde uzatma sonunda 2. lig takımlarından Middlesbrough'u 2-0 yenen FC Chelsea kazandı.

■ **Brezilya'nın Sao Paulo** kentinde koşulan Formula 1'in ikinci ayağını Finlandiyalı Mikka Hakkinen kazanırken takım arkadaşı David Coulthart ikinci; Michael Schumacher üçüncü, geçen yılın şampiyonu Jacques Villeneuve ise yedinci oldu.

■ **Dün koşulan İzmir** at yarışlarında altılı ganyan 3-2-6-6-1-4 kombinesini bilen 439 kişi, 817 milyon 144 bin lira ikramiye kazandı.

Bariç-Marinko sürtüşmesi

F. Bahçe'de teknik kadro anlaşmazlığı

HİLMİ TÜRKAY

F.Bahçe'de Kocaeli yenilgisi teknik kadrodaki karışıklığı ortaya çıkardı. Sarı- Lacivertlilerde teknik direktör **Bariç**'le yardımcısı **Marinko**'nun birçok konuda birbirlerine ters düştükleri, Marinko'nun fikirleriyle Bariç'i etki altında bıraktığı öğrenildi. Bunun sonucunda teknik ikili açmaza düşerken, Bariç'in yabancı hayranı olduğu gözlerden kaçmıyor.

Bariç'in son haftalarda en çok eleştiri aldığı konu **K. Saffet.** Hırvat çalıştırıcının, 4 haftadır hatasız oynayan bu ismi Kocaelispor karşısında yedek bırakırken, son dönemlerin formsuz ismi **Högh**'de ısrar etmesi büyük yanlış olarak değerlendiriliyor. 2. yarıda oyuna **B. Saffet**'i alabilen Bariç'in oyuna **Boliç**'le başlaması gerektiği düşünülürken, **Okocha**'nın forvete kaydırılması orta alanın çöküşü oldu. Bunda **Mustafa Doğan** ve **Tayfun**'un haftalardır tel tel dökülmelerinin de rolü büyük. Eğer böyle devam ederse sezon sonunun F. Bahçe için hüsran olacağı kaçınılmaz bir gerçek.

Kocaelispor yenilgisi sonrası Viyana'ya oğlunun işleri için mi, yoksa Avusturya takımlarıyla görüşmeye mi gittiği tartışılan Bariç'in dönüşte **İlker**'le Högh'ü keseceği sızan bilgiler arasında. Ayrıca takımın şampiyonluğa oynadığı bir dönemde Bariç'in pazartesi deyip cumartesiden Viyana'ya gitmesi şaşkınlıkla karşılandı. Hırvat teknik adamın bu tür davranışları bazı yöneticilerin de tepki göstermesine neden oluyor.

İsmini açıklamak istemeyen yönetim mensuplarından bazıları, **"Herhalde Bariç sezon sonunda ayrılmak istiyor ve bunu kolaylaştırmak için bu yolu seçiyor. Ama unutmasın ki şu an F.Bahçe'nin başında ve takımımız şampiyonluğa oynuyor. Aksi bir durumda faturasını ağır öder"** dediler.

Rüştü: Sözümüz var

Fenerbahçe takım kaptanı **Rüştü**, herkesi sakin olmaya çağırdı. Bir yenilgiyle her şeyin sonunun gelmediğini söyleyen Rüştü, **"Başkanımıza sözümüz var. Toparlanacağız ve her şey düzelecek. Bu ligde herkes puan kaybedebilir. Biz bir avantaj kaybettik, ama bunu yeniden kazanabiliriz"** dedi.

Bariç Salzburg'la görüştü

Spor Servisi - Fenerbahçe Teknik Direktörü **Otto Bariç**'in Avusturya takımlarından Casino Salzburg yetkilileriyle yeni sezon için görüştüğü öğrenildi. Anadolu Ajansı'nın Viyana muhabiri **Ayhan Evrensel**'in verdiği habere göre Salzburg Kulüp Başkanı **Rudi Quehenberger**'le görüşen Bariç'in durumunun bugün kesinlik kazanması bekleniyor. Avusturya'nın Kurier gazetesinde yer alan bir haberde ise Salzburg başkanının bu hafta içerisinde İstanbul'a gelerek Bariç'le görüşeceği, Bariç'in de yakın çevresine, **"Artık sükûnet istiyorum. İstanbul'da çalışmak benim için cazibesini yitirdi"** dediği yer aldı.

2. lig'de dün

Yükselme Grubu: Zeytinburnu-Eskişehir: **3-1**, Ç. Rize-Denizli **0-2. Klasman / 1. Grup:** İstanbul B.Ş. Bld.-Kemer: **4-0**
Klasman / 2. Grup: Adana D.S.-Marmaris **1-1**, Aydın-Y. Turgutlu: **2-2**, Soma Linyit-Y. Salihli: **2-0. Klasman / 3. Grup:** Kartal-Beylerbeyi: **1-0**, Kasımpaşa-Zonguldak: **2-0**, Edirne-Kuşadası: **5-2. Klasman / 4. Grup:** Y. Yozgat-Ordu: **3-0**, Giresun-Çorum: **0-0**
Klasman / 5. Grup: Diyarbakır-Siirt Köy Hizm.: **4-1**

TOTO SONUÇLARI

1. Galatasaray-Samsun : 1
2. Kayseri-Gaziantep : 1
3. Van-Dardanel : 1
4. Ankaragücü-Beşiktaş : 1
5. Antalya-Bursa : 0
6. Altay-Trabzon : 0
7. Karabük-Şeker : 1
8. Ç. Rize-Denizli : 2
9. Hatay-Konya : 2
10. Ad. Demir-Marmaris : 0
11. Malatya-Ş. Urfa : 1
12. Adıyaman-PTT : 1
13. Kasımpaşa-Zonguldak : 1
14. Giresun-Çorum : 0

LOTO SONUÇLARI

1-16-17-18-26-29-30-32
Sistem Spor-Toto'da 14 bilen çıkmayınca 3 milyor 234 milyon 280 bin lira gelecek haftaya devretti. 13 bilen 25 kişi 107 milyon 880, 12 bilen 431 kişi 5 milyon 40, 11 bilen 4912 kişi ise 545'er bin lira ikramiye alacak.

Kongrede Kalkavan'a 1000 oy üstünlük sağladı

Seba 8. kez başkan

ASENA ÖZKAN

Sabahın erken saatleri, Akatlar Spor Tesisleri'nin önüne ya da yakınlarına aracınızı park etmenin olanağı yok. Trafik kilitlenmiş; geniş alan içinde yer bulan şanslı. Araçların plakaları farklı farklı: 06, 17, 59, 26, 41, 22... Her yerden gelmiş Beşiktaşlılar. Beşiktaş'a sahip çıkmak için! Kongrenin başlamasına da uzunca bir süre var. Ancak Beşiktaşlılar heyecanlı. Onlar bu kez alkışları ya da tezahüratlarıyla takımlarını değil oyları ile Beşiktaş'ın geleceğini belirleyecekler. Sivil Toplum Örgütleri Birliği uyarmış; **"Beşiktaşlılar, şeriata ve çetelere geçit vermeyin."** İşte paranın gücü! On trilyon liralık spor kompleksi, süper futbolcular, ünlü teknik adamlar ve yabana atılmayacak projeler. **Süleyman Seba** ve arkadaşları gösterişten, iddiadan uzak.

Kongre başlıyor, kürsüye **İhsan Kalkavan** yandaşlarının alkışlarıyla geliyor ve anlatmaya başlıyor. Ancak bir sorun var; ses düzeni. Hınca hınç dolu salonda İhsan Kalkavan'ın söylediklerini anlayabilen tek kişi var. O da kendisi. Bizim duyduklarımız ise **"İki şey için aday oldum. Birincisi, kulüp iyi yönetilmediği için; ikincisi de görev aşkı için. Süleyman Seba iki yıl daha istiyor. Ancak Beşiktaş'ın kaybedecek bir saniyesi bile yok. Süleyman Seba Türk spor tarihinde siyaseti spora soktu. Dini görüşlerinizi ön plana çıkarttı. Hem laikiz hem de Beşiktaş yönetimine layız."**

Kalkavan'ın arkasından söz alan isim Süleyman Seba. Seba kürsüye, kürsü de Seba'ya yabancı değil. Rekortmen başkan, sekizinci kez kongre üyelerinden izin istiyor, görevini devam ettirebilmek için. Alışılagelmiş şekilde ilk önce tesisleri anlatıyor, ardından da Beşiktaş'ı bir vakıf altında toplayacağının müjdesini veriyor. Sonra da ekliyor: **"Beşiktaş'ın çizgisi bellidir. Bu çizgi bundan sonra da devam edecektir."** **'Büyük başkan'** alkışlarıyla da yerine dönüyor.

Oy kullanma zamanı geldiğinde de öncelik TBMM Başkanı **Hikmet Çetin**, Devlet Bakanı **Refaiddin Şahin**, **Ünal Erkan** ve **Aydın Ayaydın**'a veriliyor. Salonda şimdiye dek tanık olmadığımız bir kuyruk. Derken saatler 17.00'yi gösterirken sandıklar açılmaya başlıyor. Sayım sonunda sonuçlar beklenildiği gibi. Süleyman Seba 175, İhsan Kalkavan 61 oy alıyor ilk sandıktan. İkinci sandıkta yine Seba önde (141-89). Ancak kattılım çok olduğu için oylar saymakla bitmiyor. Salondaki 14. saatimizi doldurmak üzereyken, Kalkavan ve ekibi, umudunu yitirmiş durumda. Büyük Beşiktaş Hareketi'nin üyeleri, salonu sessizce terk ediyor. Telefonla bilgilendirilen Süleyman Seba, uzunca bir aradan sonra gece yarısına doğru salona dönüyor, **'Büyük başkan'** sesleriyle... 4079 üyeden 2532'si Seba demiş. O her zamanki sevecenliği ile saatler 24.00'ü gösterirken kürsüye çıkıyor. **"Herşey Beşiktaş"** için diyor duygulu bir ifadeyle. Kalkavan ise bu yarışta 1543 oy alıyor. Ama Beşiktaş Kulübü üyelerinin seçimi Seba.. Ve Seba 8. kez üst üste başkan seçilmenin gururu ile dakikalarca ayakta alkışlanıyor.

Seba: Beşiktaş'ın çizgisi değişmez. (KEREM KAÇARLAR)

Deplasmanda A.Gücü'ne yenildi

Beşiktaş kayıp

Ankaragücü: 2 - Beşiktaş: 1

STAT: *19 Mayıs (Ankara)*
HAKEMLER: *İbrahim Aksoy (4), Bülent Bozdoğan (5), İlhami Sayılan (5).*
ANKARAGÜCÜ: *Adnan (6), Ümit (5) (dk. 82 Hayati), Gökmen (6), Hakan (6), Yılmaz Özen (6) Ahmet (6), Baidoo (6), Fatih (6), Kennedy (6), Coulibaly (5) (dk. 77 Alper 5), Hasan Şaş (7) (dk. 86 Lamptey)*
BEŞİKTAŞ: *Fevzi (4), Recep (4) (dk. 35 Emre 4), Tayfur (5), Rahim (4), Ertuğrul (5), Yankov (4), Erkan (4), Mutlu (6) (dk. 64 Yusuf 4), Oktay (4) (dk. 46 Hikmet 5), Mehmet (6), Amokachi (5).*
GOLLER: *Dk. 12 Kennedy, dk. 38 Mehmet, dk. 56 Hasan Şaş.*
SARI KARTLAR: *Recep (Beşiktaş), Ümit (Ankaragücü)*
ERDİNÇ SEZEN

ANKARA - Tüm umudunu Türkiye Kupası'na bağlamasına karşın, finalin ilk ayağında istediği skoru bulamayan Beşiktaş, Ankaragücü maçı ile yeniden lige dönerken rakibine yenilmekten kurtulamadı.

Karşılaşmanın ilk yarısında Ankaragücü, rakibine oranla daha atak, daha etkili ve golü düşünen taraf oldu. Sarı-lacivertliler, girdikleri 4 net gol pozisyonunu değerlendiremedi. 12. dakikada **Ahmet**'in soldan kullandığı serbest vuruşta Kennedy, kafa vuruşuyla topu ağlara gönderdi: 1-0 24. dakikada **Rahim**'in ara pasında topla buluşan **Mehmet**'in şutunda kaleci **Adnan**, ayaklarıyla tehlikeyi uzaklaştırdı. 38. dakikada Beşiktaş beraberliği sağladı. Bu dakikada, **Erkan**'ın sağdan ortasında Mehmet, topu kafa ile uzak köşeye gönderdi ve meşin yuvarlak ağlarla buluştu: 1-1 Karşılaşmanın bundan sonraki bölümünde takımların atakları başka gol getirmedi ve ilk yarı 1-1 berabere tamamlandı.

Maçın ikinci yarısına iyi başlayan taraf Beşiktaş'tı. Ancak Ankaragücü kontrollü oyunla rakibini çok iyi durdurdu. Ani ataklarla galibiyet golünü arayan başkentin Sarı-Lacivertli ekibi arzuladığı gole 58. dakikada transfer döneminin yıldızı **Hasan Şaş**'la kavuştu. 2-1 öne geçtikten sonra daha rahat oynamaya başlayan Ankaragücü, Beşiktaş'ın beraberlik için geliştirdiği atakları orta alanda kesti.

İlerleyen dakikalarda Beşiktaş'ta yorgunluk belirtileri vardı. Ankaragücü diri futbolu ile ayakta kaldı.

Puan durumu

Takımlar	O	G	B	M	A	Y	P
Galatasaray	28	18	5	5	65	36	59
Fenerbahçe	28	17	6	5	49	20	57
Trabzonspor	28	16	7	5	55	30	55
İstanbulspor	28	12	10	6	49	31	46
Beşiktaş	28	12	7	9	49	34	43
Bursaspor	28	12	7	9	42	36	43
Samsunspor	28	11	7	10	35	33	40
Karabükspor	28	12	4	12	29	38	40
Altay	28	10	8	10	31	38	38
Ankaragücü	28	10	7	11	32	35	37
Kocaelispor	28	10	6	12	37	36	36
Dardanelspor	28	9	9	10	30	30	36
Gençlerbirliği	28	8	9	11	36	38	33
Kayserispor	28	9	4	15	29	45	31
Antalyaspor	28	7	9	12	41	48	30
Şekerspor	28	7	5	16	28	61	26
Gaziantep	28	5	9	14	29	41	24
Vanspor	28	4	7	17	23	59	19

Haftanın maçları: **Cuma:** Antalya-Kocaeli. **Cumartesi:** G.Birliği-Karabük, Beşiktaş-Bursa, Trabzon-G.Saray. **Pazar:** Samsun-Kayseri, Dardanel-Altay, Şeke-A.Gücü, Fenerbahçe-Vanspor, Gaziantep-İstanbul.

Efes Pilsen, Benetton niyetine

Efes Pilsen: 79-PTT: 60

SALON: *Ayhan Şahenk*
HAKEMLER: *Recep Ankaralı (6), Murat Biricik (6)*
EFES PİLSEN: *Mirsad (6)16, Ufuk (7)23, Howard (6)10, Sellers (6)12, Murat (6)8, Hidayet (5), Hüseyin (6)8, Volkan (5)2, Erdal (5)*
TÜRK TELEKOM PTT: *Faruk Beşok (5), Winslow (6)17, Miliçeviç (7)27, Kemal (5), Alper (5)6, Sedat (5)2, Tunç (5)3, Faruk Rasna (5)3, Ufuk (5)2, Barış (5)*
İLK YARI: *43-27 (Efes lehine)*

ASLI DURU

Türkiye Birinci Basketbol Ligi'nin 26. haftasında Efes Pilsen, Ankara ekibi Türk Telekom PTT'yi 79-60'lık skorla geçti. Karşılaşmanın ilk dakikalarında konuk ekip PTT olurken, Lacivert-Beyazlılar ise 10. dakikadan itibaren oyunu kontrolüne aldı ve devreyi 16 sayılık farkla 43-27 önde kapadı. İkinci yarıda da gerek pota altında gerekse dışarıdan bulduğu sayılarla farkı 20 sayıya kadar çıkardı: 51-31. Bu dakikadan sonra da genç oyuncular **Hidayet, Hüseyin** ve **Erdal** ile maça devam eden Efes sahadan 79-60 galip ayrılarak Süper Lig'de oynayacağı Benetton maçı öncesi moral buldu.

İZLENİM / LEVENT YÜCELMAN

Bir Devre Oyun Yetti

Yorgun olan Efes ile PTT'nin mücadelesinde tahmin ettiğimiz çekişme olmadı. Bunun nedeni Efes'in işi baştan sıkı tutması, PTT'nin de bu direnç karşısında yenilgiyi erken kabul etmesiydi.

Savunmadaki istikrarının yanında **Naumoski**'sizliğe alışmış Efes'i bu kez hücumda daha etkili gördük. Hedeflerini pota altı savunmasını iyi yapmak ve **Miliçeviç** ile **Winslow**'u çemberden uzak tutmak üzerine kurmuşlar. **Sellers,** Miliçeviç'i önden savunup top almasını engellediği gibi kısaların yardımıyla bunu başardı. Bu hedefe yönelik ilk aşamaydı.

Sert savunma ile birlikte topu içeriye geçiremeyen PTT'yi zorlama atışlara ve hata yapmaya mahkûm edince fast-breaklerle işlem tamamlandı ve maç koptu. Zaten ilk yarıdaki oyun disiplini, savunma-hücum dengesi, 2. devre savunmayı gevşetip hücumda kontrolsüz oynamalarına rağmen galibiyeti getirdi. PTT ise daha sahaya çıkarken yenilgiyi kabullenmiş. Çünkü uyguladıkları 2-1-2 alan savunmasında kondisyon eksikliğine bağlı çabuk olamama zaafı nedeniyle çok boşluk vermeleri ve ortayı kapatamamaları oyundan erken düşmelerine neden oldu. Guardlarının sorumsuzluğundan kaynaklanan hücum organizasyonlarındaki aksaklıklarla hem doğru zamanda doğru pozisyon bulamadılar hem de yanlış şut seçimlerine düştüler. İyi savunma yapamadıkları, hücum edemedikleri bu maçı iki faktör arasındaki dengeyi iyi kuran rakipleri karşısında kazanmaları imkânsızdı.

Muratpaşa.: 82
Fenerbahçe: 85

HAKEMLER: *Memduh Öget (4), Musa Kerkez (4)*
MURATPAŞA.: *Mehmet Ali (7)13, Raduloviç (7)21, Barış (6)12, Murat (5)3, Sarlija (8)30, Tacettin (4)3, Abdurrahman (4)*
F. BAHÇE: *Zaza Enden (4)2, Henry Turner (7)29, İbrahim (6)18, Serdar (6)19, Dallas Comegys (6)13, Erdal (5)4*
DEVRE: *39-39 Berabere*

ANTALYA (Cumhuriyet) - Birinci Erkekler Basketbol Ligi'nde yapılan haftanın son maçında, Fenerbahçe, Antalya Muratpaşa Belediyesi'ni deplasmanda 85-82 yendi. Karşılaşma sonrası Muratpaşa Belediyesi yandaşları soyunma odasına girerek hakem Memduh Öget'e saldırıda bulundu. maç saatinin değişmesi nedeniyle F.Bahçe kafilesi 21.00'deki uçağa yetişemedi.

8 sarı kartın çıktığı maçta lider Galatasaray, Trabzonspor karşısında galibiyeti koruyamadı

Sertlik ikisine de yaramadı

ÖMER GÜNER

TRABZON - Trabzon'da bir büyük maç... Nasıl sonuçlanırsa sonuçlansın ligin zirvesine yeni bir renk, yeni bir heyecan gelecek. Galatasaray için galibiyet, şampiyonluk yolundaki en büyük engelin kalkması anlamında. Beraberlik de fena sonuç değil. Ama Trabzonspor, var olabilmek için kazanmak zorunda. Kaybetmek, UEFA Kupası'nı şimdiden kabullenmek gibi bir şey...

İşte Avni Aker'deki heyecan fırtınası öncesi bu gerginlik yaşandı fazlasıyla. İki takım futbolcularının yüzlerinde korku, endişe, umut; ne arzusuz vardı. Ya hakem? **Oğuz Sarvan**'ın da işi zordu. Vereceği yanlış bir karar, ertesi gün mahkemelik olmasına bile yol açabilirdi. Düdük çaldığında artık tüm gözler alandaydı. Belki futbol kalitesi yükselmedi, ama mücadele en üst seviyedeydi. İşin içine sertlik de girince sarı kartlar peşi sıra çıktı. Karşılıklı birer gol atıldı ve 90 dakika 1-1 sona erdi.

Trabzonspor ev sahibi olmanın verdiği moralle ilk dakikalarda baskın taraf kimliğine büründü. Galatasaray ise Karadeniz fırtınasının ilk dalgalarını defansta karşılamayı yeğledi. Defansı 3 sağlam oyuncu **Rada**, **Ogün** ve **İskender** ile kontrol edip oyunu rakip yarı alana yıkmak isteyen Bordo-Mavililer, **Hami** ile **Mehmet**'in koruduğu kaleyi yokladılar. **Vugrinec** daha maçın başlarında kaleciyle karşı karşıya kaldığı anda golü atamazken **Orhan** da sürpriz isim olarak rakip kale önünde gol aradı. Galatasaray ise gol umudunu **Hagi**'nin uzaktan yapacağı vuruşlar ve asistlerine bağlamıştı. Nitekim Sarı-Kırmızılı ekip, golü de böyle bir pozisyonda buldu. Hagi'nin soldan ortasında Trabzonspor defansı kademe anlayışını yitirince **Okan**, elini kolunu sallaya sallaya golü attı. Öne geçen Galatasaray, defansa çekildiği anda kalesinde beraberlik sayısını gördü. Hami'nin cetvel gibi giden şutunda kaleci Mehmet belki iyi yer tutsa gole engel olabilirdi. Ancak bu vuruş Trabzon'a beraberliği getirince G. Saraylı futbolcular da Hagi başta olmak üzere genç kaleciyi suçladı.

Golden sonra Trabzonspor **Goşa**, Galatasaray da **Arif** ile öne geçme şansı yakaladı. Ancak şanssızlık ön plana çıkınca devre 1-1 sona erdi.

İkinci yarıya istekli başlayan taraf Galatasaray'dı. Hagi ve **Suat** hemen ilk dakikalarda **Metin Aktaş**'ın koruduğu kalede 2. golü aradılar. 60. dakikadaysa Hagi'nin soldan yaptığı ortada ilk golün sahibi Okan yine topa vurdu, ancak kaleci Metin ve Rada'nın yapamadığını Orhan yapıp çizgi üzerinden tehlikeyi uzaklaştırdı. 64. dakikada **Hakan Şükür**'ün ortaladığı topu **Popescu** boş kale yerine auta gönderdi. Hami'nin şutu ise yan direğe çarpıp auta gitti. İlerleyen dakikalarda **Selahattin** ve **Ünal**'ı oyuna alıp daha çok hücum üretmek isteyen Trabzonspor, Rada ile değerlendiremediği pozisyon sonrası kalesinde tehlikeler yaşadı. Suat ve Arif uygun anlarda golü atamadılar. Karşılaşmanın son dakikalarında Galatasaray ve Trabzonspor gol için çok çaba harcadıysa da maç 1-1 sona erdi.

Trabzonspor: 1
Galatasaray: 1

STAT: *Avni Aker (Trabzon)*
HAKEMLER: *Oğuz Sarvan (5), Münir Takpak (4), Akif Uğurdur (4)*
TRABZONSPOR: *Metin (5), Rada (5), Ogün (5), İskender (4) (dk. 71 Selahattin 4), Osman (5), Hüseyin (5), Orhan (6), Goşa (4) (dk. 65 Ünal 3), Abdullah (5), Hami (6) (dk. 84 Erdal), Vugrinec (5).*
G. SARAY: *Mehmet (5), Fatih (5), Popescu (6), Bülent (5), Okan (7), Tugay (5), Suat (6) (dk. 83 Ergün), Hagi (6), Hakan Ünsal (4), Arif (5) (dk. 83 Emre), Hakan Şükür (4)*
GOLLER: *Dk. 32 Okan, dk. 35 Hami*
SARI KARTLAR: *Bülent, Arif, Tugay, Okan, Hakan Ünsal (G.Saray), Osman, Ogün, Rada*

Galatasaray'ın Rumen yıldızı Hagi, Trabzon'da beklenen futbolu sergileyemedi.

ELEŞTİRİ / HASAN AL

İlk Yarıda Trabzon 2. Yarıda G. Saray

TRABZON - Karşılaşma tam bir sinir harbi şeklinde başladı. İki takımın da kaybetmeye tahammülü yoktu. Bir tarafta liderliği bırakmak istemeyen Galatasaray, diğer tarafta şampiyonluk yarışına ortak olmak isteyen Trabzonspor vardı sahada.

Sarı-Kırmızılı takımın ilk dakikalardaki düşüncesi, Trabzonspor'un hızını kesmekti. Ancak Bordo-Mavili takımın yüksek tempolu ve agresif oyun anlayışı, taraftarının desteğiyle bütünleşince Galatasaray'ı kolayca sindiriverdi. İstanbul ekibi pas yapmakta oldukça zorlandı. Bu dakikalarda kazanma arzusuna bilinçli hücum organizasyonlarını ekleyemeyen Trabzonspor, atak görünse de pozisyon zenginliği üretemedi. Oyun kuruculukta devleşen **Abdullah**'a, orta sahada **Orhan** ve **Goşa**'nın, forvette de **Hami** ve **Vugrinec**'in ayak uyduramaması bu kısırlığın başlıca nedeniydi. Ancak aynı futbolcular, hücum pres yaparak Galatasaray'ın oyun düzenini bozmasına yaradı. Orhan'ın devamlı içeriye kaçması, **Osman**'ın da indirme zamanlamasını ayarlayamaması nedeniyle, sağ ve sol kulvarı kullanamadılar. Futboldan ziyade savaşı andıran maçta goller, savunma hatasıyla serbest vuruştan geldi. Golden sonra **Hagi**'nin, genç kaleci **Mehmet**'i dövercesine azarlamasına ve sürekli hakemle uğraşmasına **Oğuz Sarvan**'ın prim tanıması affedilir gibi değildi. Galatasaraylılar, sahaya futbol oynamaya değil de sanki hakeme itiraz etmek için çıkmıştı. İlk devre bir de **Arif**'in kaçırdığı pozisyon dışında futbol adına hiçbir şey ortaya koymadılar dersek yeridir. Oysa rahat olması gereken Sarı-Kırmızılı takımdı. **Fatih Terim**'in takımını bu kadar strese dayanıksız bir biçimde sahaya çıkartması, sadece puan yitirmesine değil, gereksiz kartlar görmelerine de neden oldu.

İkinci devreye iyi başlayansa Galatasaray oldu. Trabzonspor'u ilk devrede biraz da gücünün üzerinde efor sarf etmesi yormuştu. Galatasaray'ın atak oynadığı bu dakikalarda Bordo-Mavilileri ayakta tutan, **Hüseyin** ve **Ogün**'ün bilinçli futboluydu. Hagi, hakemle uğraşmayı bırakarak sorumluluk alınca Sarı-Kırmızılı takım da atak geliştirmeye başladı. Rakibe karşı belirli bir üstünlük de kurdu. **Ali Kemal Denizci**, Trabzonspor'un durgunluğunu açmak için oyuna **Ünal**'ı aldı. Abdullah'ı da sola çekerek işlemeyen kulvarlardan birini çalıştırma arayışına girdi. Ancak, Hami ve Vugrinec'in hücumdaki yanlışlığını gideremedi. Denizli, bu defa da oyuna **Selahattin**'i alarak forveti üçledi. Oysa Trabzonspor'un asıl sorunu; savunmayı çok geride kurması, orta sahanın da forvete destek vermemesiydi. Denizci'nin, asıl bu sorunu çözmesi gerekirdi. Maçın sonlarına doğru Borda-Mavili futbolcuların Hüseyin dışında tamamen oyundan düşmesi, Galatasaray'ın da beraberliğe razı bir anlayışta olması, doğal olarak karşılaşmayı berabere bitirdi.

Bu maçta asıl ilginç olan, her iki takımın futbolcularının da birinci devre aşırı tepkiye başvurması, ikinci devreyse hiçbir tepki göstermemeleriydi.

AVNİ AKER STADI'NDAN NOTLAR / HAYRİ GÜNER

Tekmeler ve kartlar konuştu

TRABZON - Ligin bu yılki şampiyonunu önemli ölçüde etkileyecek Avni Aker'deki Trabzonspor - Galatasaray maçından galip çıkmazken sert futbol beraberinde sarı kart enflasyonunu da getirdi. Zor maçın stresi günler öncesinde başlamıştı. Bunun en büyük nedenlerinden biri de, G. Saray'ın Trabzonspor'u Türkiye Kupası'ndan saf dışı bırakmış olmasaydı. Bordo-Mavili taraftarlar, Galatasaraylı oyuncular ısınmak için sahaya çıktığı andan itibaren konuk takım oyuncularına büyük tepki gösterdiler. Avni Aker'in tribünlerinde yer yer boşluklar göze çarpıyordu. Hafta içerisinde birçok bilet alan karaborsacılar, bunları normal fiyattan satarak ellerinde kalmaması için yoğun çaba gösterdiler.

Karşılaşmanın başlamasına 5 saat kala Trabzonspor Başkanı **Mehmet Ali Yılmaz**, diğer şehirlerden gelenlerle birlikte tüm gazetecilere bir dostluk yemeği verdi.

G. Saray kafilesi de kaldığı otelde taraftarlarının büyük sevgi gösterileriyle karşılaştı. Bu durum teknik direktör **Fatih Terim**'i oldukça mutlu etti.

Maç için geniş güvenlik önlemleri alınırken UEFA'nın talimatı gereği stat içerisine maytaplar sokulmadı. Pop müzik sanatçısı **Rafet El Roman**'ın maç öncesi mini konseri tribünleri coştururken ortaya güzel bir tablo çıkardı. Ama bu güzel tabloya 90 dakikanın başlamasıyla zaman zaman gölge düştü. Her iki takım oyuncularının gergin olması, ortaya sert bir futbol çıkarırken, itiş kakışlarla birlikte sarı kartlar da gösterilmeye başlandı. Trabzonsporlu taraftarların sık sık sahaya yabancı madde atmasını önlemek için başta kaptan **Ogün** olmak üzere Bordo-Mavili futbolcular yoğun çaba harcadılar.

Bu arada 2. yarıda sahaya Trabzonsporlu taraftarlar tarafından davul tokmağı atıldı. Bu tokmağı saha dışına hakem **Oğuz Sarvan** çıkardı.

Maç bitiminde Trabzonspor teknik direktörü **Ali Kemal Denizci**, 2. yarıda oyundan düştüklerine dikkat çekerek **"İstediğimiz gibi başladık, ama sonra devamını getiremedik. Üzgünüz. Sakatlıklardan dolayı istediğimiz gibi hazırlanamamıştık. Yitirdiğimiz 2 puana rağmen yarış bizim için hâlâ devam ediyor"** dedi.

G.Saray Teknik Direktörü **Fatih Terim** ise, Trabzonspor'u küçümsemediklerini, ama galibiyeti kaçıran tarafın kendileri olduğunu söyledi. Terim, **"4 forvet oyuncusuyla oynamamız cesaretti. Sarı kartlar nedeniyle 2. yarıda bazı istediğimiz müdahaleleri yapamadık. Yarış devam ediyor, kimin ne yapacağı belli olmaz"** dedi.

İnönü'de meydan kavgası

KEREM KAÇARLAR

Beşiktaş'ın Bursaspor'la 1-1 berabere kaldığı maç sonrası İnönü Stadı'nda iki takım ın taraftarları kavga etti. Polis olayı güçlükle bastırırken bazı seyircilerin hafif yaralandığı görüldü.

Türkiye Kupası finali öncesi Bursapor önünde yitirilen galibiyet, Beşiktaş taraftarını çileden çıkardı. **"Taraftarı susturan yönetim gider"** diye tempo tutan Siyah-Beyazlı yandaşlar, başkan **Süleyman Seba**'yı da eleştirdiler.

Beşiktaş Yönetim Kurulu, Galatasaray'la oynanacak Türkiye Kupası finali öncesi şampiyonluk primini 75 milyara çıkardı. Beşiktaş tarihindeki en büyük prim olan bu rakam futbolcuları bile şaşırttı.

Cezalı olan Beşiktaş Teknik Direktörü **John Toshack**, karşılaşmayı kızı **Sally** ve damadı **Huw Davies** ile protokol tribününün altındaki özel locadan izledi. Galli teknik adam, maç sonrası yine basına açıklama yapmadı. Beşiktaş Basın Sözcüsü **Cenk Koray** ise Bursaspor karşısında kötü oynadıklarını belirterek **"Çarşamba günü G.Saray'ı Ali Sami Yen'de yenip Türkiye Kupası'nı alarak taraftarlara kendimizi affettirmeye çalışacağız"** dedi.

FIFA'dan Letchkov için bir uyarı daha

SOFYA (Cumhuriyet) - Uluslararası Futbol Federasyonu (FIFA), Bulgaristan Futbol Federasyonu'nu, sözleşmesi olduğu halde kimseye haber vermeden Beşiktaş'tan izinsiz olarak ayrılıp ülkesine dönen **Iordan Letchkov** konusunda uyardı.

FIFA'dan görderilen faks mesajında, Iordan Letchkov'un Beşiktaş Kulübü ile olan sözleşmesinin 31 Mayıs 1999 tarihine kadar geçerli olduğu hatırlatılarak bu futbolcunun Beşiktaş'a geri dönmesi için ikna edilmesi istendi.

FIFA Genel Sekreter Yardımcısı **Michel Rufinen** imzasıyla gönderilen faks mesajında, Letchkov'un sözleşmeden doğan yükümlülüklerini yerine getirmemesi ve Beşiktaş'a geri dönmemesi halinde, hiçbir resmi futbol faaliyetine kesinlikle katılamayacağı bildirildi.

Aklı kupada olan Siyah-Beyazlılar, Bursaspor önünde 1 puanı son dakikada yakaladı

Beşiktaş beraberliği zor kurtardı

Beşiktaş: 1
Bursaspor: 1

STAT: *İnönü*
HAKEMLER: *İlhami Kaplan (6), Metin Suyabakan (7), Aykut Gümülü (6)*
BEŞİKTAŞ: *Fevzi (4), Ertuğrul (5), Rahim (3), Alpay (4), Erkan (3), Yankov (4) (dk. 79 Yusuf), Mehmet (5), Tayfur (4), Serdar (4), Oktay (2), Amokachi (4)*
BURSASPOR: *Gançev (6), Mesut (5), Selim (6), Turan (6), Cafer (5), Mustafa (4) (dk. 69 Murat 5), Deniz (5), Vidolov (6), Şaban (5), Ndlanya (6) (dk. 82 İlev), Baliç (7) (dk. 85 Atila)*
GOL: *Dk. 70 Baliç, dk. 89 Oktay*
SARI KARTLAR: *Rahim, Ertuğrul, Erkan (Beşiktaş), Cafer, Gançev (Bursaspor)*
SEYİRCİ / HASILAT: *10.285 / 6 milyar 622 milyon 775 bin TL.*

ASENA ÖZKAN

Güneş kendisini hep saklayacak değil ya... Bazen, yok çoğu kez böyle ortaya çıkar. Yağmuru, soğuğu, karı, kışı unutturur. Bu yıl havalar ile Beşiktaş'ın kaderi özdeş oldu. Sanki soğuklar hiç gitmeyecek, güneş hep kendisini saklayacak gibi geldi bizlere. Oysa karamsarlığı bir yana bırakıp, güneşin yeniden ışıldayacağını, ardından yağmurun geleceğini, sonra sıcakların bastıracağını, soğukların bir süre sonra geri döneceğini unutmamalıydık. Beşiktaşlılar da unutmamalı, havanın sirkülasyonunu, değişen mevsimleri... Ancak Beşiktaş yandaşlarını anlamak olası değil. Tribünde bir pankart; **"Kongre sizinse tribünler bizimdir."** Anlayabilen varsa bir adım öne çıksın! Sanırız bir grup Beşiktaşlı fanatik, **Süleyman Seba**'nın koltuğunu, son derece demokratik bir kongrede koruduğunu algılayamadı.

Cezalı **Toshack** tribüne, heyecan sahaya, yeni yöneticiler konforlu koltuklara. Beşiktaşlı futbolcular saha ortasında kuyruğa girmişler. Yeni evlenen arkadaşlarının eşine takı takmak için değil, **Rasim Kara**'yı öpmek için. Sahadaki Beşiktaş'ta gözardı edilemeyecek dezavantaj; zihinsel olarak sahada olmayan **Oktay**. Hani, **"Beşiktaş 1 kişi eksik oynadı"** yaklaşımını neredeyse doğrulayacak. Vuruyor olmuyor, koşuyor olmuyor, pres yapıyor olmuyor. Takımın yükü yine **Mehmet**'in üzerinde. **Amokachi** ve **Ertuğrul**, destekçileri. Sanıyoruz, Ertuğrul artık yerini kanıksadı.

Bursaspor'da **Baliç** ayrıcalığı var. Abartılmıyor, Baliç farklı. Pas dağıtımı, ceza alanı içindeki hareketleri, geride kalan 21 oyuncuyu gölgeliyor. Diğerlerinin hakkını yememek gerekir. Onlar da bireysel futboldan uzak, takım için oynuyorlar.

İlk yarı eşitlikle sona erince, tribün desteğinin daha da belirginleşeceğini varsaydık ve bir kez daha yanıldık. İkinci yarıyla birlikte; **"Yönetim istifa"**, **"Taraftarı susturan yönetim gider"** tezahüratlarına, **"Defol git Seba"**da eklenince olan oldu. Beşiktaşlıların tribün savaşı başladı. Sahadakileri bırak, tribünlerdeki Seba karşıtları ile Seba yandaşlarına bak. Neden takımlarını desteklemeyi bir yana bırakıp Süleyman Seba ile uğraşıyorlar? Sanırız bu işin içinde bir iş ya da arka planda göremediğimiz bir şeyler var!...

Biz yeniden maça dönelim; Beşiktaş'ın atakları sıklaştı. Özellikle Amokachi, Bursaspor ceza alanı içinde **'tehlikeli'** konuma sahip oldu, ama kaleci **Gançev** büyüdükçe büyüdü. Bir sağ, bir sol eliyle atakları geçiştiriverdi. Uzaktan atılan şutların yüzde 95'i ise, Bursaspor defansına takıldı. Ve Beşiktaş defansı, özellikle de **Rahim** hata yapınca, **Vidolov**-Baliç ikilisi Beşiktaş ceza alanına elini kolunu sallayarak girdi ve Baliç Bursaspor'u öne geçirdi. Oktay ceza alanı içinde topa sadece kafasıyla dokundu, eşitliği sağladı. Ancak Oktay hakkındaki yargımız değişmedi.

Beşiktaş bu eşitlikle UEFA Kupası şansını zora soktu. Acaba Seba, olağanüstü kongre ile giderse Beşiktaş düzlüğe çıkar mı?

ELEŞTİRİ / KÂŞİF TÖRE

Goller Kaçınca

Oyunun başında **Amokachi** öyle inanılmaz bir gol kaçırdı ki, hem Beşiktaş rahatlayacak hem de oyun bu kadar sıkıntıya girmeyecekti. Amokachi golcü olmayabilir. Ama kaçırdığı goller en acemi futbolcunun bile atacağı türdendi. Beşiktaş koskoca ilk yarıyı boşuna geçirdi. İkinci yarının başında seyirci yeni yönetimi istifaya çağırınca Siyah-Beyazlı takım da alabora oldu. Öyle hale geldi ki, **Baliç Rahim'i** her pozisyonda ekarte edip Beşiktaş savunmasının da dengesini bozdu. Beşiktaş takımında **Ertuğrul** ve **Alpay**'ın dışında gayretli olan gol vuruşlarının acemi kahramanı Amokachi vardı.

Bursa, savunmadan çıkmayarak uzun toplarla karşı atak golünü aradı ve buldu da. Bursa takımında başta Baliç olmak üzere **Deniz** ve **Mustafa**, takımı sırtladılar. Dün akşamki maçın en başarılı ismi hakem **İlhami Kaplan**'dı. Oyunu süratlendirmek, topu alanda tutabilmek için her şeyi yaptı. Gösterdiği kartlar doğruydu. Üstelik onu batırmaya çalışan iki yardımcısına rağmen... Dün Bursa önünde beraberliği zor kurtaran Beşiktaş'ı çarşamba günü Ali Sami Yen'de çok zor bir gece bekliyor. Bakalım, bayramı kim yapacak?

Ertuğrul ve Şifo Mehmet, Bursaspor savunması karşısında etkili olamadı. (KEREM KAÇARLAR)

ELEŞTİRİ / MAHMUT SERT

Beşiktaş Şaşırttı

Yaklaşan kupa finalinden olsa gerek Beşiktaş'ın futbol iştahı yerinde. Ancak oynanan futbolun iyi olduğunu söylemek güç. Bursaspor'un, savunmasını orta alana yakın kurup topun olduğu bölgede kalabalıklaşması Siyah-Beyazlıların pas iletişimini engelledi.

İki ekibin de puan cetvelindeki eşit durumu oyun alanındaki futbol kalitesiyle eşdeğerdeydi. Karşılaşma genelde orta alan savaşımı biçiminde geçti. Ancak İnönü Stadı'nın kötü zemini, bu bölgedeki savaşımı çok pasa dayalı oyun organizasyonlarından çok, pas yanlışlarından kaynaklanan top kapmaca oyununa dönüştürdü.

Rasim Kara, Beşiktaş'ın akıllı paslar üreten beyni **Mehmet**'i **Deniz**'le durdurdu. Mehmet'in oyundan düşmesi (ki bunda Deniz'in iyi kontrolü değil, kendi isteksizliği önemli etkendi), Beşiktaş'ın ilk yarıdaki ataklarının etkili olamamasının nedeniydi. Öte yanden gol adamı **Oktay**'ın *'hayalet adam'ı* oynaması Siyah-Beyazlıları zor durumda bırakıyor.

Sakatlıktan yeni çıkan Oktay henüz hazır gözükmüyor, fizik olarak yetersiz. Dün gece Beşiktaş'ın ayakta kalan tek oyuncusu **Ertuğrul**'du, gerek rakip atakları önlemede, gerekse topu oyuna sokuşta çok başarılıydı. Sağ kenarda oynayan **Erkan** ise izleyenleri şaşırtmaya devam ediyor. Zor koşullarda beceri gösterirken kolay topları rakibe kaptırabiliyor.

Bursaspor'dan **Baliç** gecenin tek güzelliğiydi. Bu futbolcu gerçekten dünya klasında bir değere sahip. Ayağına aldığı her topta yaptığı akıl ve estetik dolu hareketlerle izleyenlere şapka çıkarttırdı. Attığı golün yanı sıra yaptığı toplu topsuz koşularla da Beşiktaş savunmasını dağıttı.

Özetlersek; Beşiktaş'ı birkaç futbolcu sırtlamaya çalışıyor, ama bu kupayı hedefleyen bir ekip için yeterli değil.

İlginç olan Siyah-Beyazlıların üst düzeydeki hırslarına karşın bir türlü üretken olamamaları.

Puan durumu

Takımlar	O	G	B	M	A	Y	P
Galatasaray	29	18	6	5	66	37	60
Fenerbahçe	28	17	6	5	49	20	57
Trabzonspor	29	16	8	5	56	31	56
İstanbulspor	28	12	10	6	49	31	46
Beşiktaş	29	12	8	9	50	35	44
Bursaspor	29	12	8	9	43	37	44
Samsunspor	28	11	7	10	35	33	40
Karabükspor	29	12	4	13	29	40	40
Altay	28	10	8	10	31	38	38
Ankaragücü	28	10	7	11	32	35	37
Gençlerbirliği	29	9	9	11	38	38	36
Dardanelspor	28	9	9	10	30	30	36
Kocaelispor	29	10	6	13	37	38	36
Antalyaspor	29	8	9	12	43	48	33
Kayserispor	28	9	4	15	29	45	31
Şekerspor	28	7	5	16	28	61	26
Gaziantepspor	28	5	9	14	29	41	24
Vanspor	28	4	7	17	23	59	19

Toplu sonuçlar

2. lig Yükselme Grubu: Adanaspor-Ç. Rizespor: **2-2.**
Klasman / 5. Grup: G. Antep Sanko-Siirt Köy Hizm.: **2-0.**
3. lig 6. Grup: Gaziemir-Bergama: **4-0**, İzmir- Selçuk Efes: **2-0. 8. Grup:** Dardanel Kepez-T. Fıratpen: **1-2**

TV'de spor

TRT1 12.00 Denizlispor - Sakaryaspor (naklen)
TRT3 17.30 Darüşşafaka - G.Saray (basketbol), **20.00** Dünya Artistik Patinaj Şampiyonası Bayanlar Serbest Program, **22.00** Dünya Artistik Patinaj Şampiyonası Gala (canlı)
CINE5 19.00 G.Antepspor - İstanbulspor (canlı)

FİKRET DAĞLIOĞLU AT YARIŞLARI

1. KOŞU: F: Şenkız (4), P: Karben (1), PP: Tekinay (3), S: Adalar (6)
2. KOŞU: F: Kurtay (3), P: Hendekli (2), PP: Barakuda (1), S: Volcano (5).
3. KOŞU: F: Seray (5), P: Akınhan (3), PP: Alipek (6), S: Çaşav (4).
4. KOŞU: F: Brave Heart (1), P: Adil 1 (3), PP: Tos Tos Turan (5), S: Moon Shine (4).
5. KOŞU: F: Kavanhan (1), P: Sarsala (7), PP: Skipper (6), S: Gipsy Son (5).
6. KOŞU: F: Kıraan (7), P: Yurdabak (2), PP: Oğuz Kaan (3), S: İlte (5), SS: Muzaffer 1 (6).
7. KOŞU: F: Bilgin (5), P: Haktan (2), PP: Brother 3 (1), S: Baba Orhan (9).
Günün İkilisi: 5. Koşu: 17
Tabela Bahis: 7. 2. 5. 6

ALTILI GANYAN

3	5	1	1	7	5
2		3	7	2	
1		5	3	3	
		4		5	

GÜNÜN PROGRAMI

FUTBOL 1. Lig: 14.30 Şekerspor - A.Gücü (19 Mayıs), **14.30** Samsun - Kayseri (19 Mayıs), **14.30** Dardanel - Altay (18 Mart), **19.00** G.Antep - İstanbul (Kâmil Ocak), **19.00** F.Bahçe - Van (F.Bahçe).
2. Lig Yükselme Grubu: 14.30 Z.Burnu - Elazı, **12.00** Denizli - Sakarya , **14.30** Sarıyer - Ankara B.Ş. , **14.30** Eskişehir - Erzurum .
Klasman Grubu 1. Grup: 14.30 Konya - G.Osmanpaşa , **14.30** Mersin İd.Y. - Bolu , **14.30** Bakırköy - Kemer, **14.30** Hatay - B.Şehir Bld. . **2. Grup: 14.30** Buca - Afyon (Buca), **14.30** Karşıyaka - Soma Linyit , **14.30** Y.Salihli - Aydın, **14.30** Y.Turgutlu - Adana Demir. **3. Grup: 14.30** Kuşadası - Beylerbeyi, **14.30** Kartal - Zonguldak, **14.30** Kasımpaşa - Düzce (Kasımpaşa), **14.30** Edirne - Göztepe
BASKETBOL 16.00 G.Saray-Urla Gençlik (Bayan)Türkiye Kupası 4'lü Turnuva (Kuşadası), **17.30** Darüşşafaka - G.Saray (A. Şahenk).
VOLEYBOL (Türkiye Kupası 1. Tur) Ankara S.Sarı: 14.00 PTT - Beşiktaş, **16.00** Petrolofisi - Ortadoğu Koleji, **18.00** Halkbank - İst.B.Ş., **İstanbul B. Felek: 13.00** Beşiktaş - İnterfarma Numune Hast., **15.00** Ordenim Altınyurt - Bursa DSİ, **17.00** Eczacıbaşı - D.Nakliyat, **Yeşilyurt: 15.00** Yeşilyurt - G.Sigorta.
HENTBOL: Bayanlar: 17.00 Pertevniyal - TMO (Bağlarbaşı).
SUTOPU : (Ataköy) 10.00 B.Rusya - Çek Cum., **11.00** Slovenya - Türkiye (B), **12.00** Türkiye (A) - Polonya.

G.Birliği: 2-Karabük: 0

STAT: *19 Mayıs (Ankara)*
HAKEMLER: *Orhan Erdemir (5), Haldun İşlen (5), Celal Karahalil (5)*
GENÇLERBİRLİĞİ: *Kubilay (5), Erkan (5), Tolga (5), İsmail (4), Ümit Özat (5), G. Njitap (6), Mehmet (4), T. Sandor (3) (dk. 41 Nihat 3), Ümit Karan (4), Metin (5) (dk. 79 Serdar 3), Hakan Demir (3) (dk. 76 Erion 4)*
KARABÜKSPOR: *Şevki (5), Dursun (5), Tayfun (5) (dk. 73 Ahmet 3), Tahir (6), Serhat (5), Erkan (4) (dk. 53 Gürkan 3), Ufuk (5), Seyit (5), Senad (4), Erdoğan (4), Serkan (4)*
GOLLER: *Dk. 49 Serhat (kendi kalesine), dk. 66 G. Njitap*
SARI KARTLAR: *Dursun, Serhat (Karabükspor), G. Njitap, Ümit Karan (GBrliği)*

ERDİNÇ SEZEN

Sarı-Kırmızılılar, Altay engelini 6-1'lik skorla aşarak bir hafta sonra yeniden zirveye yerleşti

Galatasaray averajla lider

Galatasaray: 6 - Altay: 1

STAT: *Ali Sami Yen*
HAKEMLER: *Ali Aydın (3), Sürhat Müniroğlu (6), Burhan Mermer (6)*
GALATASARAY: *Mehmet (5), Filipescu (6) (dk. 89 Fatih), Popescu (6), Bülent (6), Suat (7), Ergün (7), Emre (5) (dk. 69 Mehmet Gönülaçar 5), Hagi (6), Hakan Ünsal (5) (dk. 69 Osman 4), Arif (7), Hakan Şükür (8)*
ALTAY: *Şamver (3), Emre (4), Orhan (3), Teberen (3), Murat Alaçayır (4), Kenan (3), Serdar Meriç (1), İlhan (5), Erhan (3), Pascal (5) (dk. 39 Necati 5), İbrahim Buhari (5)*
GOLLER: *Dk. 35 Hagi, dk. 41, 65 ve 85 Hakan Şükür, dk. 48 Kenan (kendi kalesine), dk. 63 Necati, dk. 90 + 2 Mehmet Gönülaçar*
KIRMIZI KART: *Dk. 32 Serdar Meriç (Altay)*

ARİF KIZILYALIN

Galatasaray, -20.45 itibarı ile- zirvede...

İzmir temsilcisi Altay'ı 6-1 yenen Cim-Bom, geçen hafta Trabzon deplasmanında bıraktığı liderliği yeniden yakaladı. Fenerbahçe ile giriştiği soluk soluğa şampiyonluk yarışında artık puanın yanı sıra atıp yenecek gollerin bile hesabını yapan Galatasaray, **'stresli'** başlayıp son yarısında coştuğu maçta istediği **'farka'** ulaşırken, bitime 360 dakika kala burun farkı ile öne geçti...

Ali Sami Yen'de ilginç bir maç vardı dün gece. Taraftarlardan biri şampiyonluk, diğeri prestij mücadelesi veriyordu. Yani, Galatasaray için **'çok şey'** ifade eden karşılaşma, Altay için **'bir şey'**di. Liderlik için **'parmak hesabı'** yapan Sarı-Kırmızılılara galibiyet yetmiyor, **'averaj'** da gerekiyordu. Hatta hatta 2 fark, 3 fark bile işe yaramayabilirdi. Üstelik rakip de ikinci yarının sadece Fenerbahçe'ye yenilen flaş takımı Altay'dı. Trabzonspor dahil önlerine gelene **'çelme'**yi basan İzmir ekibi ummadık **'taş'** olabilirdi engebeli şampiyonluk yolunda.

İşte bu düşüncelerle çıktı Galatasaray alana. Stres, pranga gibiydi; ayaklar kalkmıyor, **'ya bir kaza golü yersek'** endişesi Sarı-Kırmızılı formayla özdeşleşiyordu. Sağda **Okan**, solda **Tugay**'ın eksiklikleri de hissedilmeye başlamıştı. **Hakan** bir adımdan topu ıskalıyor, **Arif**'in cılız şutları Altay defansında eriyordu. **Suat**'ın uzaklardan attığı şut da üst direkten dönünce Galatasaray'ı aldı bir panik. Hele Altay önce **Buhari**, sonra da **Pascal**'la kaleyi yoklayınca tribünler, soğuk terler dökmeye başladı. Maçın 1/3'ü tamamlanmış hâlâ gol sesi çıkmamıştı. Dakikalar 35'i gösterdiğinde ise Galatasaray bir frikik kazandı. Ve bu an maçın **'yazgısı'**nı çizecekti. Altay'ın hırçın futbolcusu **Serdar Meriç**, **Hagi**'nin, **Popescu**'ya pas olarak çıkardığı topa hamle yapınca önce 2. sarı kartı, sonra da kırmızı kartı gördü ve takımını 10 kişi bıraktı. Genç hakemin bu ağır kararı itirazlara neden oldu. Ama sonuç değişmeyecekti. Galatasaray da bu kavgalı frikiği **Filipescu**'nun omuz desteği beraberinde, Hagi'nin ustaca vuruşu ile gole çevirince hem öne geçti, hem de maçın geri kalan bölümünü 11'e 10 oynama avantajını yakaladı. Maçın seyrini değiştiren bu karar sonrası Galatasaray, **'sihirli değnek'** değmişçesine canlandı. Gol, hızlı futbolu, tempoyu da getirmişti ki, **Ergün**'ün asisti, **Hakan Şükür**'ün kafasıyla buluşunca fark 2'ye geldi. Artık koskoca bir 50 dakika vardı 4 fark için. İkinci yarıda yine tempo kuran, bastıran Galatasaray'dı. Daha düdükle birlikte Arif ve Suat'ın kaçırdığı fırsatlar 3. golün sinyalini veriyordu ki 48. dakikada Popescu'nun pasında Hakan Şükür topla ceza alanında buluştu, topa vuracakken araya giren **Kenan** Galatasaray'ın golcüsünü beklemeden ağları sarstı: 3-0. Artık bütün hesaplar 4. gol içindi. Liderliğe sadece bir adım kalmıştı ki klasikleşen defans hatası **Necati** ile Altay'ın şeref sayısına dönüştü. Ancak, bu gol Galatasaray'ın hızını kesmeye yetmeyecekti. Aradan 3-4 dakika geçmemişti ki Hakan Şükür, kendisinin 2., takımının 4. golünü atınca Sarı-Kırmızılılar yeniden umutlandı. Dakikalar tükeniyor ama 5. gol gelmiyordu. **'Ha şimdi, ha iki dakika sonra'** derken Hagi'n usta asistini yakalayan Hakan Şükür, Galatasaray'ı **'zirveye'** taşıyan golü attı. Saatler 20.41'i gösteriyordu ve Sarı-Kırmızılılar zirvedeydi. Zaman bitmiş, duraklamalar oynanmaya başlamıştı. Ama, bir gol daha sığacaktı maça ve bu vuruşun altındaki imza da **Mehmet Gönülaçar**'a aitti.

Sonuçta Galatasaray, 4 fark için çıktığı maçta artı 5 averajı 6-1'lik skorla bulup yeniden zirveye çıktı. Ancak, Sarı-Kırmızılıların dün geceki görkemli galibiyetinde bir kişinin rolü büyüktü. O da, sakat sakat oynamasına karşın 3 gol atıp rakibe 1 gol attıran Hakan Şükür'dü. Kısaca Galatasaray'da liderliğin adı, Hakan'dı...

ELEŞTİRİ / MAHMUT SERT

Bu Hafta da Lider Cim-Bom

Galatasaray'ın lider olmak için Altay maçını kazanması yetmiyor, en az dört farklı bir sonuç alması gerekiyordu. Böyle bir koşul doğal olarak Sarı-Kırmızılı futbolcular üzerinde büyük bir baskı yarattı. Maçın tamamında oyunu kontrol eden taraf Galatasaray olmasına karşın (özellikle ilk yarıda) beklenen gol pozisyonlarının gerçekleşmemesinde futbolcuların gerginliğinin payı büyüktü. Nitekim Cim-Bom'u rahatlatan gol, **Hagi**'nin duran topları kullanmadaki becerisiyle geldi.

Altay ligin ikinci yarısında çıkış yapan ekiplerin başında geliyor. İzmir'in Siyah-Beyazlıları, **Serdar** oyundan atılıncaya dek üst üste üç pas bile yapamayarak düş kırıklığı yarattılar. On kişi kaldıktan sonra ise doğal olarak savunmaya ağırlık verip gol averajlarını koruma uğraşına girdiler(!) Öte yandan golcü **Fatih**'in yokluğu Altay'ın atak gücünü önemli ölçüde etkilemiş.

Artık ligin bitimine 4 hafta kaldı ve şampiyonluk belki de gol averajıyla belli olacak. Bu bakımdan şampiyonluğa oynayan ekipler, büyük gerilim altında maçlara çıkıyorlar. Bu nedenle oynanan futbolun kalitesinden çok atılacak gollerin önemi büyük. Ama *"büyük"* olarak nitelediğimiz ekiplerin de bu özelliklerini gösterip psikolojik baskıları da alt ederek savaşım vermeleri, yeterliliklerini zorlamaları gerek.

Yeniden maça dönersek; Galatasaray sınırsız enerji tüketen futbolunun yerine oyun alanını iyi paylaşan, üst düzeyde yardımlaşmaya dayanan bir futbol oynadı. Dün gecenin en üretken futbolcusu, gol atamamasına karşın **Suat**'tı. Özellikle boş alanlara yaptığı deparlarla atak organizasyonlarına büyük katkıda bulundu. **B. Hakan** ise gol noktalarındaki becerisiyle maçı sırtlayan oyunculardan oldu. Ancak Galatasaraylı futbolcuların üç farkla öne geçtikten sonra hâlâ gol pozisyonlarında acemice vuruşlar yapmaları anlaşılır gibi değil. Artık bu noktada kendilerini baskı altında hissetmemeleri gerek. Ancak liderlik için gerekli golleri atarak maçı kazanmaları bu olumsuzluklarını (dün gece) silliyor.

Sonuç olarak Galatasaray ayağına gelen fırsatı iyi değerlendirip liderlik koltuğuna oturdu ve şampiyonluk savaşımını kızıştırdı.

ALİ SAMİ YEN'DEN NOTLAR / DENİZ DERİNSU

Filipescu'ya meydan dayağı

Galatasaray'da gün boyu liderlik hesapları vardı. Sarı-Kırmızılı herkes Ali Sami Yen'e geldiğinde takımlarının farklı bir galibiyetle zirveye oturması dileğindeydi. Ve bu dilek 6-1'lik galibiyetle gerçekleşti.

Karşılaşma öncesi Sarı-Kırmızılıların üzerinde çarşamba günü Türkiye Kupası'nı Beşiktaş'a kaptırmış olmanın moralsizliği gözleniyordu. Bunu giderecek en güzel şey ise liderliğe yeniden oturmaktı. Taraftarlar, yitirilen kupa finalinde bazı futbolcuların penaltı atmamaktaki ısrarlarını unutmamışlardı. Galatasaray, sahaya ısınmak için çıktığında **'bildik sahneler'** yoktu. Takıma alkış vardı, ama bu kez futbolcular tek tek tribünlere çağrılmadılar. Sarı-Kırmızılı yandaşların bir kısmı başta **Hagi** ve **Hakan**'ı **'yumruk şov'**a davet ettiyse de bazı tribünlerin bu çağrıyı protesto ettiği görüldü.

G.Saraylı futbolcular da tribünlere gitmediler. Ancak 90 dakikanın başlamasıyla tribünler alıştığımız halini aldı. Şampiyonluk mücadelesi unutulmamış ve hep birlikte takıma destek başlamıştı. Ardı ardına gelen goller tribünleri coşturdu. **Mehmet**'in attığı 6. golden sonra **Fatih Terim** de sevince ortak oluyor, havalara zıplıyordu. 90 dakikanın bitiminde skorboardda **"Saat 20.45 ve yeniden lideriz"** yazısı yerini almıştı.

Maçın genelinde gergin bir hava vardı. Hakem **Ali Aydın**'ın bazı kararlarına tepki gösteren G.Saray yedek kulübesindeki teknik heyet ve futbolcular, teknik direktör **Fatih Terim**'i uyararak sakin olmalarını istediler.

Ama asıl istenmeyen olaylar maç bitiminde yaşandı. G. Saray'ın Rumen futbolcusu **Filipescu** önce **İbrahim Buhari**, sonra da **Murat Alaçayır**'a dirsek atınca ortalık karıştı. Teknik direktör Fatih Terim bu futbolcuyu oyundan aldı. Olay yatışır gibi olduysa da bitiş düdüğü ile birlikte Altaylı futbolcular Filipescu'ya saldırdı. Maçın tamamlanması ile birlikte önce **Orhan**, sonra **Erhan** ve **İlhan Rumen** oyuncuyu yumruklamak istediler. Genç oyuncu Fatih'in korumasında soyunma odasına yönelen Filipescu'ya İbrahim Buhari de tükürmek istedi. Araya giren teknik direktör Fatih Terim, Altaylı oyuncuları yatıştırdı...

Terim'den özür

Terim yaptığı açıklamada, Filipescu adına özür dilediğini belirtirken **"Tribünlere de bize yardım ederek olayların büyümesini önledikleri için teşekkür ederim. Daha farklı da kazanabilirdik. Lider olduğumuz için mutluyum. 8 gün içerisinde çok zor maçlar oynadık. Ve bu yorgunluğa rağmen rakibimizi 90 dakika baskı altında tuttuk"** dedi. Terim, hakem Ali Aydın'ın **'aslan'** gibi maç yönettiğini de sözlerine ekledi.

Hakan Şükür attığı 3 golle geceye imza atan isimdi. (Fotoğraf: KEREM KAÇARLAR)

Altay Teknik Direktörü **Sakıp Özberk** ise Filipescu'ya isyan ederek **"Filipescu'yu ibret ediyorum. Vücudunda iz bırakmadığı futbulcum yok. Murat Alaçayır'ın burun kemiğini kırdı. Kendisi G. Saray'a yakışmıyor"** dedi.

Polise tavır

Türkiye Kupası finali sonrası atv muhabirinin polisler tarafından tartaklanmasını unutmayan basın mensuplarının polise karşı tavır aldığı gözlendi. Devre arasında, Türk polis teşkilatının 153. kuruluş yıldönümü kutlamaları nedeniyle yapılan gösterilere basın mensupları ilgi göstermediler.

Bursaspor şaşırttı

Bursaspor: 0
Şekerspor: 6

STAT: *Atatürk (Bursa)*
HAKEMLER: *Alican Lakot (4), Şeref Küskün (4), Şenol Kutrup (4)*
BURSASPOR: *Gançev (2), Cafer (2), Mesut (2) (dk. 45 Atilla 1), Selim (1), Turan (1), Ünal (2) (dk. 57 Şaban 3), Deniz (1), Vidolov (3), Ndlanya (3), Murat (2) (dk. 35 Iliev 2), Balic (2)*
ŞEKERSPOR: *Murat (8), Kututlele (7), Hayri (6), Engin (7), Barış (7), Ertuğrul (7), Hakan Keleş (9) (dk. 77 Mehmet Yıldırım 7), Mehmet Altıparmak (8), Hasan (7) (dk. 77 Tanser 6), Soner (6), İsmet Munishi (6) (dk. 68 Fatih 6)*
GOLLER: *Dk. 41 ve 70 Hasan, dk. 45, 54 ve 65 Hakan Keleş, dk. 76 Mehmet Yıldırım*

LEVENT GENCELLİ

BURSA - Bursaspor, UEFA ümitlerini tarihinin en ağır iç saha yenilgisiyle büyük ölçüde yitirdi. Şekerspor'a 6-0 yenilen Bursasporlu futbolcuları, taraftarlar, 3-0'dan sonra protesto ettiler. Ayrıca kulüp yönetimi de istifaya çağırıldı.

Maçtan sonra da stat çevresinde büyük gerginlik yaşandı. Anımsanacağı gibi Bursaspor, yıllar önce de Trabzonspor'a kendi sahasında 6-0 yenilmişti.

Mesut hastanelik

Bursasporlu **Mesut**, Şekerspor maçında rakip oyuncuyla çarpışması sonucu yaralandı. Mesut, stattaki ilk kontrollerden sonra, Özel Konur Hastanesi'ne kaldırıldı. Hastane doktorları, Mesut'un sağlık durumunun iyi olduğunu, ancak çarpışma nedeniyle beyin tomografisinin çekileceğini bildirdiler.

Başkent derbisi A.Gücü'nün

A.Gücü: 2
G.Birliği: 0

STAT: *19 Mayıs*
HAKEMLER: *Murat Ilgaz (3), İbrahim Aşa (5), Kamil Dertop (5)*
ANKARAGÜCÜ: *Adnan (5), Ümit (5), Gökmen (6), Murat (6), Yılmaz Özen (5), Ahmet (7), Baidoo (5), Fatih (5), Sami (3) (dk. 33 Kennedy 6), Coulibaly (6) (dk. 89 Hayati), Hasan Şaş (7) (dk. 86 Lamptey)*
GENÇLERBİRLİĞİ: *Kubilay (3), Erkan (4), Tolga (5), İsmail (4), Ümit Özat (5), G. Njitap (4), Mehmet (5), Nihat (3) (dk. 52 Erion 3), Thomas (4), Metin (4) (dk. 62 İlker 3), Hakan Demir (4) (dk. 52 İdris 3)*
GOLLER: *Dk. 43 Kennedy, dk. 47 Coulibaly*
SARI KART: *Mehmet (Gençlerbirliği)*

ERDİNÇ SEZEN

ANKARA - Ankaragücü, Gençlerbirliği'ni 2-0 yenerek puanını 41'e yükseltti.

Gol rekoru egale edildi

Spor Servisi - 39 yılık Türkiye Birinci Profesyonel Futbol Ligi'nde, bir haftada atılan toplam gol sayısı egale edildi. 1997/98 sezonunun 30. haftasında ilginç sonuçlar alınırken toplam 43 gol atıldı. Maç başına düşen gol ortalamasının 4,77 olduğu bu hafta, Türk futbol tarihinin sayfalarına **'egale edilen rekor'** olarak geçti.1995/96 sezonunun 8. haftasında da 43 gol atılmıştı.

TOTO SONUÇLARI

1. Kocaeli-Beşiktaş : 1
2. Karabük-Gaziantep : 2
3. A.Gücü-G.Birliği : 1
4. Antalya-Van : 1
5. Galatasaray-Altay : 1
6. Kayseri-Trabzon : 2
7. Bursa-Şeker : 2
8. Fenerbahçe-Dardanel : 1
9. Sakarya-Adana : 1
10. Erzurum-Sanyer : 1
11. Bolu-Konya : 2
12. Zonguldak-Kuşadası: 0
13. Ş. Urfa-Adıyaman : 1
14. Diyarbakır-Sanko : 0

LOTO SONUÇLARI

Spor-Loto'da 8 beraberlik olmadığından 6 milyar 835 milyon 69 bin 26 TL önümüzdeki haftaya devretti. 7 beraberlik ise şöyle: **2-4-12-18-19-22-23.**

Sistem-Toto'da 35. haftada 14 bilen 1 kişi, 2 milyar 224 milyon 945 bin lira ikramiye kazandı. 13 bilen 50 kişi 37 milyon 135 bin, 12 bilen 852 kişi 1 milyon 770 bin, 11 bilen 7 bin 609 kişi ise 240'ar bin lira ikramiye alacaklar.

Nefesleri kesen maç Trabzonspor'un

Kayserispor: 5 - Trabzonspor: 6

STAT: *Atatürk (Kayseri)*
HAKEMLER: *İbrahim Aksoy (6), Hulusi Aldaç (6), İlhami Seyhan (6)*
KAYSERİSPOR: *Bahattin (3), Serkan (4), Necdet (5), Hüseyin (4), Erhan (4), Mkhalele (5), Cengizhan (5), Levent (6) (dk. 82 Hakkı), Uğur (4) (dk. 72 Recep 4), Erol (6), Kalenga (5) (dk. 63 Ümit 4)*
TRABZONSPOR: *Metin (3), Rada (4), Abdullah (5), İskender (5) (dk. 72 Çetin 4), Tolunay (5), Orhan (5), Vugrinec (6), Ünal (5), Erdal (6) (dk. 63 Okan 5), Goşa (5) (dk. 57 Selahattin 5), Hüseyin (5)*
GOLLER: *Dk. 13 ve 53 Orhan, dk. 26 Goşa, dk. 66 ve 75 Vugrinec, dk. 69 Selahattin, dk. 19, 44 ve 55 Uğur, dk. 70 Cengizhan, dk. 90 Hakkı*
SARİ KARTLAR: *Orhan, Necdet*
KIRMIZI KART: *Dk. 52 Hüseyin (Kayserispor)*

RECEP BULUT

KAYSERİ - Trabzonspor, Kayseri'de öldü öldü dirildi. Şampiyonluk umutlarını sürdüren ve Galatasaray ile Fenerbahçe'yi takibe devam eden Bordo-Mavililer, Kayseri deplasmanında galibiyeti zor gördü.

Ligde kalmak için mutlak kazanmak zorunda olan Kayserispor, ilk dakikalardan itibaren savunma güvenliğini fazla ciddiye almayarak sadece hücumu düşündü. Kayserispor ilk yarıda ataklarıyla 2 gol bulmasına rağmen Trabzonspor'un geliştirdiği kontrataklarda etkisiz kalınca, kalesinde de 2 gol gördü.

Karşılaşmanın ikinci yarısında Trabzonspor üstün olan taraftı. **Hüseyin**'in kırmızı kartla oyun dışı olması sonucu 10 kişi kalan Kayserispor, 1 dakika sonra kalesinde **Orhan**'ın golünü gördü. Ama düşme tehlikesi yaşayan ev sahibi takım **Uğur**'la eşitliği yakaladı.

Bu dakikadan sonra karşılaşmaya ağırlığını koyan Trabzonspor, önce **Vugrinec** sonra da **Selahattin**'in attığı gollerle farkı 2'ye çıkardı. **Cengizhan** farkı 1'e indirdi, Vugrinec ise durumu 6-4'e getirdi. **Hakkı** ise karşılaşmanın son dakikasında bir gol atarak gol perdesini kapattı:
Kayserispor: 5, Trabzonspor: 6.

Puan durumu

TAKIMLAR	O	G	B	M	A	Y	P	AVJ
Galatasaray	30	19	6	5	72	38	63	+34
Fenerbahçe	30	19	6	5	55	22	63	+33
Trabzonspor	30	17	8	5	62	36	59	+26
İstanbulspor	30	13	11	6	53	33	50	+20
Beşiktaş	30	12	8	10	52	38	44	+14
Bursaspor	30	12	8	10	43	43	44	0
Samsunspor	30	12	7	11	39	37	43	+2
Ankaragücü	30	11	8	11	35	36	41	-1
Karabükspor	30	12	4	14	29	41	40	-12
Kocaelispor	30	11	6	13	40	40	39	0
Altay	30	10	9	11	34	46	39	-12
Dardanelspor	30	9	10	11	33	34	37	-1
Gençlerbirliği	30	9	9	12	38	40	36	-2
Antalyaspor	30	9	9	12	45	48	36	-3
Kayserispor	30	9	4	17	34	53	31	-19
Şekerspor	30	8	6	16	35	62	30	-27
Gaziantep	30	6	10	14	30	41	28	-11
Vanspor	30	4	7	19	24	65	19	-41

Haftanın maçları

Cuma: G.Birliği-Bursaspor (20.00). **Cumartesi:** Altay-Kayseri (14.30), Dardanel-G.Saray (14.30), Şekerspor-Kocaelispor (14.30), G.Antep- A.Gücü(14.30), Samsun-Karabük (14.30), Trabzo-İstanbul (19.00). **Pazar:** Antalya-Fenerbahçe (19.00), Beşiktaş-Vanspor (19.00)

Kayserispor'dan tepki

Multzescu: Lig dürüst değil

KAYSERİ (Cumhuriyet) - Kayserispor Teknik Direktörü **Gigi Multzescu**, maç sonrası yaptığı açıklamada **"Lig dürüst değil"** dedi.

Ligde kalma mücadelesi veren Şekerspor'un Bursaspor deplasmanında 6-0 galip gelmesine şaşıran Multzescu, **"İtalya'da bile şike yapınca kimsenin gözünün yaşına bakmadan küme düşürüldü.**

Geçen yıl oyunlarla Sarıyer'i acımasızca ligden düşürdüler. Bu yıl da çeşitli oyunlar dönüyor. Ben böyle bir lig görmedim. Lig dürüst değil" diye konuştu.

Trabzonspor'un tecrübeli futbolcusu Orhan, Kayseri'de başarılı oyununu iki golle süsledi.

F.Bahçe'nin çalıştırıcısı gol bulamayınca panikliklerini söyledi

Bariç: Tek sıkıntımız stres

HİLMİ TÜRKAY

F.Bahçe'de futbol değil ama, kazanılan 3 puan sevinç yaratırken teknik direktör **Otto Bariç**'in bazı tutumlarını eleştiri toplamaya devam ediyor.

Sarı-Lacivertlilerin başkanı **Aziz Yıldırım**, camia olarak şampiyonluğa kilitlendiklerini belirterek, **"Artık iyi futbol değil, 3 puan önemli. Averajı daha sonra düşüneceğiz. Yüzdük yüzdük kuyruğuna geldik. Tüm sezonun karşılığını şu kalan 4 haftada alacağız. Ona göre davranmamız lazım"** dedi. Yıldırım, Çanakkale Dardanelspor maçının hakemi hakkında yorum yapmak istemediğini ifade ederken, **"Hiç olmazsa şu kalan maçlarımız televizyondan verilse kamuoyu gerçekleri daha iyi görür"** şeklinde konuştu.

Teknik direktör Otto Bariç ise Dardanel maçındaki kötü futbollarını strese ve hava değişimine bağlarken, **"Gol bulamayınca sıkıntı yaşıyoruz. Rakiplerimiz de bunu hissedince daha çok pozisyon buluyor. Son maçımızda da böyle oldu, Dardanel bizden daha çok pozisyon yakaladı"** dedi.

Son 4 maçta toparlanmak zorunda olduklarını söyleyen Bariç şöyle devam etti: "Rüştü, **ikinci yarıdaki oyunuyla bizi mağlubiyetten kurtardı. Kopuk kopuk futbol sergiliyoruz. Yerini garanti gören bazı futbolcular oynamıyor. Bunun bir an önce değişmesi lazım. Artık işin sonuna geldik, herkes bunu düşünmeli."**

Bariç eleştiriliyor

Bu arada Hırvat hocanın bazı futbolcularındaki ısrarı tepki toplamaya devam ediyor. **Högh**'ün oynadığı son 4 maçta takımın gol yediğine dikkat çeken kulübe yakın çevreler, bu futbolcunun kesilmesi gerektiği fikrinde birleşirken, **Mustafa Doğan**'ın takıma katkısı olmadığı, **Faruk**'un da fazla havaya girdiği görüşünde. Bu arada herkesin şans tanınmasından yana olduğu **K. Saffet** ve **Kubilay**, forma giymek istediklerini söylüyorlar. K. Saffet son dönemde iyi olduğuna dikkat çekerken, Kubilay da son dakika oyuncusu olmaktan bıktığını, ilk on birde şans istediğini belirtiyor.

Dün ter idmanı yapan F.Bahçeli futbolcular, bugünü dinlenerek geçirecekler ve Antalyaspor maçının hazırlıklarına yarın başlayacaklar.

Beşiktaş

Cenk Koray'dan tepki

Spor Servisi - Beşiktaş Kulübü Basın Sözcüsü **Cenk Koray**'dan tepki... Galatasaray ile oynadıkları zorlu Türkiye Kupası maçı sonrası, lig karşılaşmasının cumartesi gününe alınmasına bir anlam veremeyen Cenk Koray, **"Galatasaray da yoruldu, biz de yorulduk. Ancak rakibimizin maçı pazar gününe alınırken, biz neden cumartesi günü oynuyoruz"** dedi.

Bu konuda kasıt aranabileceğini belirten Koray, şunları söyledi: **"Hangi ileri zekâlı, maç saatlerini ve günlerini ayarlıyor, anlayamıyorum. Üstelik Galatasaray kendi sahasında, biz ise deplasmanda oynuyoruz. Bu durumu şiddetle protesto ediyorum."**

Recep konusuna da değinen Koray, Teknik Direktör **Toshack**'in kesinlikle kendilerine Recep'e jübile yapılması veya gönderilmesi yolunda bir rapor vermediğini ve bu konuda yazılanların gerçeği yansıtmadığını söyledi. Recep'in de bu haberi duyduktan sonra, tepkisini dile getirdiğini vurgulayan Koray, **"Toshack ile henüz gidecek veya kalacak futbolcularla ilgili hiçbir görüşme yapmadık"** dedi.

Sarı-Kırmızılılar, Dardanelspor engelini Hagi ve Hakan'ın golleriyle aşarak yoluna devam etti

G.Saray, Çanakkale'yi de geçti

Dardanel: 1 - G. Saray: 2

STAT: *18 Mart (Çanakkale)*
HAKEMLER: *Erol Ersoy (6), Münir Takpak (4), Timur Tekinarslan (6)*
ÇANAKKALE DARDANELSPOR: *Engin (7), İsmail (4), Mapeza (6), Dursun (3), Tolga (3) (dk. 77 Bülent 3), İbrahim (6), Engin Şentürk (5), Gerson (6) (dk. 61 Ufuk 5), Serkan (4), Mususi (6), Schubert (3) (dk. 86 Erman)*
GALATASARAY: *Mehmet (7), Filipescu (6), Popescu (5), Bülent (4) (dk. 75 Emre 4), Okan (6), Suat (4) (dk. 46 Fatih 6), Ergün (5), Hagi (8), Hakan Ünsal (4), Arif (5) (dk. 75 Mehmet Gönülaçar 5), Hakan Şükür (7)*
GOLLER: *Dk. 35 Mususi, dk. 41 Hagi, dk. 82 Hakan Şükür*
SARI KARTLAR: *Arif, Hagi (G.Saray), Engin Şentürk (Dardanel)*

TURHAN NARLER

ÇANAKKALE - Cim-Bom **'Boğaz'**ı zor geçti... Geçen hafta Altay'ı 6-1 gibi farklı bir skorla yenip liderliğe oturan Galatasaray, Çanakkale deplasmanında Dardanelspor'u 2-1 mağlup ederek zirvedeki yerini korudu. Yenik duruma düşmesine karşın usta ayaklan **Hagi** ve **Hakan Şükür**'ün golleriyle sonuca giden Sarı-Kırmızılılar, **Popescu**'nun kaçırdığı penaltı dahil sayısız fırsatı da değerlendiremedi. Dardanel kalecisi **Engin**, yaptığı başarılı kurtarışlarla hem tecrübesini hem de kalitesini sahaya yansıttı.

Boğaz'ın sıcak öğleden sonrasında başlayan zorlu maçın ilk dakikalarında liderliğini sürdürebilmek için galibiyete ihtiyacı olan Galatasaray'ı daha hareketli gördük. Hakem **Erol Ersoy**'un düdüğüyle birlikte, **Okan**'ın kaleci Engin'den dönen şutunu belki **Arif** eliyle değil de normal kurallar çerçevesinde kafasıyla tamamlasa, Sarı-Kırmızılı ekip büyük bir avantajın sahibi olacaktı.

Çanakkale Dardanelspor kendi evindeki maçta yenilmek istemiyordu. Doğal olarak mücadele gücünü üst düzeyde tuttu, ama oyunun hâkimiyeti, genelde, sahaya lider unvanıyla çıkan Galatasaray'daydı. Ne var ki Sarı-Kırmızılılar bu enerjik futbollarını gole dönüştürecek son vuruşları yapamadı. G.Saray'ın gol aradığı dakikalarda 18 Mart Stadı bir gole tanık oldu. Ancak ağlara giden bu vuruş Sarı-Kırmızılılardan değil, Çanakkale Dardanelspor'un Ugandalı yıldızı **Mususi**'den geliyordu. **Popescu** ve **Bülent**'in ofsayt diye durakladığı bir pozisyonda topu önünde bulan **Gerson, Mehmet** ile karşı karşıya kaldı; ancak bu futbolcu, daha rahat pozisyondaki Mususi'ye pas verdi, siyahi oyuncu da Dardanelspor'u öne geçirdi.

Gol, Galatasaray'ın moralini bozmuştu. Popescu ve Bülent, goldeki hatayı aradan 2 dakika bile geçmeden yineleyince tribünler ayağa kalktı. Ancak Gerson bu kez ne pas verebildi ne de 2. golü getirecek şutu attı.

Ataklarını sıklaştıran Galatasaray 41. dakikada beraberliği buldu. **Hagi**, orta alandan aldığı topla Dardanelsporlu oyuncuların marka jından kurtulup Engin'in uzanamayacağı yere topu gönderince, skora eşitlik, maça heyecan geldi. 2. yarıda biraz daha hareketli görünen Sarı-Kırmızılılar, Arif ve **Hakan Şükür** ile pozisyon buldu,ancak değerlendiremedi. Çanakkale Dardanelspor'un beraberliği korumak istercesine defansa çekilmesi Galatasaray'ı etkin kılarken Sarı-Kırmızılılar 71. dakikada Hakan Şükür ile bir penaltı kazandı. Atışı kullanan Popescu, topu Engin'e nişanlayınca son 20 dakika Galatasaray için oldukça zorlaştı. Penaltı kaçtıktan sonra **Emre** ve **Mehmet Gönülaçar**'ı oyuna alıp etkinliğini arttırmayı hedefleyen Cim- Bom, bir korner atışı sonrası Hakan Şükür'ün altı pas içinde yaptığı vuruşla galibiyeti ve **'altın'** 3 puanı buldu.

ELEŞTİRİ / MAHMUT SERT

Cim-Bom Dar Boğazı Aştı

ÇANAKKALE - Lig maçından çok kupa finali havasında oynanan bir karşılaşma oldu. Maçın yıldızları Dardanelspor'dan kaleci **Engin,** Galatasaray'dan ise **Hagi**'ydi. Engin yaptığı penaltı dahil sayısız kurtarışla Cim-Bom'a ecel terleri döktürürken Hagi, belki de futbol yaşantısının en çok koştuğu maçlarından birini oynadı.

G.Saray alışılmışın dışında dağınık bir futbol sergiledi. Sarı- Kırmızılıların özellikle savunmada yaptıkları yanlışlar rakiplerine çok sayıda karşı atak fırsatı verdi. **Fatih Terim**'in savunmasını orta alana yakın kurması yerinde bir düşünceydi. Ancak **Bülent** ve **Ergün**'ün **Mususi**'yi kontrol etmede anlaşmazlığa düşmesi, yenilen golün nedeni oldu.

Cim-Bom orta alanı, karşılaşmanın ilk yarısında oyuna katkıda bulunamadı. Dardanelspor bu bölgede hiçbir baskıyla karşılaşmadan istediği karşı ataklan geliştirme fırsatı buldu. İki ekibin orta alandaki kısır futboluna karşın savunmalarının yaptığı pozisyon yanlışları (özellikle yardımlaşmalardaki zamanlama yanlışları) kolay gol pozisyonlarına neden oldu. **Erdoğan Arıca** rakibinin atak oynayacağını düşünüp savunmaya ağırlık vererek **Gerson** ve Mususi'yle gole gitmeyi düşündü. Ancak orta alan oyuncularının ikili savaşımlardaki yetersizliği oyunun kontrolünü G. Saray'a bıraktı. Ama Sarı-Kırmızılılar bunu değerlendirip sağlıklı pas iletişimini kuramadılar.

Dün Hagi futbola yeni başlamışçasına hırslı ve enerjikti, verdiği çok sayıda gollük pasla deneyimini konuşturdu. İlerlemiş yaşının etkisiyle oyunun son bölümlerinde etkinliği azaldıysa da arkadaşlarını yöneterek maça ağırlığını koydu.

Maçın ikinci yarısında Terim'in, **Suat**'ın yerine **Fatih**'i oyuna alıp **Okan**'ı orta alana çekmesi, bu bölgede Sarı-Kırmızılıların etkisini biraz arttırdı. **K. Hakan** ve **Filipescu** sık sık ataklara çıktıkları halde bir türlü gol noktalarına pas üretecek beceriyi gösteremediler. Gol noktalarında ise **Arif** ve B.Hakan inanılmaz pozisyonları kaçırınca Cim-Bom sonuca gitmekte zorlandı. Ancak B. Hakan zor pozisyonda attığı golle takımının şampiyonluk şansını sürdürmesini sağladı.

Dardanelspor'un bir şampiyon adayını yenme isteğiyle maça hırslı başlaması, oyunun kupa finali havasına bürünmesine neden oldu. Bunun Galatasaraylı futbolcular üzerinde olumlu bir etkisi oldu. Özellikle maçın son bölümlerinde Sarı-Kırmızılılar sorumluluk alarak gol atmak için her türlü uğraşı verdiler. **Popescu**'nun penaltı gibi bir şansı değerlendirememesine karşın savaşımlarını sürdürdüler. Galatasaray'ın dünkü yengiye ulaşmasının nedeni teknik-taktik becerisinden çok oyuncularının kazanma isteğiydi.

Hakem **Erol Ersoy**, hafta içindeki spekülasyonların tersine iyi bir maç yönetti. Oyunu yakından izleyip kritik pozisyonlarda doğru kararlar verdi.

ÇANAKKALE'DEN NOTLAR / ARİF KIZILYALIN

18 Mart'ta meydan kavgası

ÇANAKKALE - Galatasaray, lider gittiği Çanakkale'den 2-1'lik Dardanelspor galibiyetiyle lider dönerken 8 bine yakın taraftarına da ikinci bir bayram sevinci yaşattı.

İstanbul, İzmir ve çevre illerden gelen binlerce Galatasaraylı taraftar, açtıkları bayrak ve flamaların yanı sıra takımlar alana çıktıklarında attıkları sis bombaları ve havai fişeklerle 18 Mart Stadı'nı Ali Sami Yen'e çevirirken maç bitimine 2, 4 ve 7.5 milyon liradan satan Dardanelspor, sezonun **'hasılat'** rekorunu kırdı. Teberrulu biletlerle birlikte 10 milyar net hasılat elde eden Boğaz kulübü, belki sahadan **'puansız'** ayrılıyordu, ancak hasılat Dardanelspor için teselli ikramiyesi oldu.

Pet şişe yağmuru

Karşılaşma öncesi ponpon kızların gösterisi ile dostane bir havada başlayan maçın ilerleyen dakikalarında hava elektriklenirken saha pet şişe yağmuruna tutuldu. Özellikle Galatasaraylı oyuncuların korner ve taç atmaya gittiği bölümlere yağan şişeler zaman zaman yan hakemlerin de başına isabet etti. Ancak Dardanelsporlu futbolcular tribünleri yatıştırdılar.

Galatasaraylı yöneticiler, başta **Faruk Süren** olmak üzere, Dardanelspor maçını eşleriyle birlikte tam kadro izledi.

Dardanel'in **Mususi**'yle gelen golünden sonra bir grup Dardanelsporlu yöneticinin şeref tribününden laf atması ortalığı gerginleştirdi. Çanakkale Dardanelspor'un Mususi ile bulduğu gol ve hemen sonrasında **Gerson**'un ofsayt pozisyonunda yaptığı vuruş iki takım taraftarlarının arasını açınca 18 Mart Stadı, **'tribünlerarası savaş'**a sahne oldu. 1-0'dan sonra ısınmak için kale arkasına hareketlenen Galatasaraylı yedek oyunculara pet şişe atılması ve futbolculardan **Vedat**'la **B.Mehmet**'in sahaya atılan pet şişeleri tribünlere geri göndermeleri üzerine taraftarlar birbirleriyle kıyasıya kavga etti. Tribünleri ayıran tel örgüleri aşan taraftarlar tekme tokat birbirine vururken, 3 seyirci hafif şekilde yaralandı.

Hakan Şükür attığı golle Galatasaray'ı galibiyete taşırken Fatih Terim'in sevinci büyük oldu. (Fotoğraflar: KEREM KAÇARLAR)

Hakeme itiraz

Galatasaray Teknik Direktörü **Fatih Terim**, Çanakkale Dardanelspor'un Mususi ile bulduğu gole **'ofsayt'** gerekçesi ile itiraz etti. Sahayı sınırlayan çizgilere kadar gelip **Münir Takpak**'a el kol hareketi yapan Terim'e bu arada tribünlerden bozuk para atıldı. Kırmızı renkli bir çakmak ise Terim'e isabet etti. Ancak olayı önemsemeyen Terim, çakmağı hakem Ünsal Çimen'e verdi.

Bandı taktı, golü attı

Galatasaray'da oyun 1-1 devam ederken kaptan **Bülent** oyundan alınınca kaptanlık bandı **Hakan Şükür**'e verildi. 27 yaşındaki futbolcu da, bandı taktıktan sonra zor pozisyonda attığı golle takımını galibiyete taşıdı. Maç bitiminde, hem taraftarları hem de arkadaşları tarafından kutlanan ünlü futbolcu, **"Önemli olan galibiyetti, golü benim veya bir başkasının atması önemli değil"** dedi.

Şekerspor tam gaz

Şekerspor: 2 Kocaeli: 1

STAT: *19 Mayıs (Ankara)*
HAKEMLER: *Oğuz Sarvan (5), Turgay Güdü (5), Akif Uğurdur (5)*
ŞEKERSPOR: *Murat (7), Kututlele (7), Hayri (6), Engin Hoşsoy (4), Barış (7), Ertuğrul (5), Hakan Keleş (7), Mehmet Altıparmak (5) (dk. 85 Fatih), Hasan (7), Soner (4) (dk. 65 Tanser 5), İsmet Munishi (3) (dk. 70 Mehmet Yıldırım 4)*
KOCAELİSPOR: *Metin (4), Mirkoviç (4), Mert Korkmaz (4), Turan (4), Engin (3) (dk. 77 Taşkın 4), Zeki (3), Sabin Ilie (5) (dk. 61 Ahmet 5), Bülent (7) (dk. 57 Evren 5), Orhan (7), Dobrowski (5), Nuri (5)*
GOLLER: *Dk. 58 Hayri, dk. 62 Ahmet, dk. 75 Hakan Keleş*
SARI KARTLAR: *Turan, Engin (Kocaeli, Hasan (Şeker)*

ERDİNÇ SEZEN

ANKARA - Son haftaların flaş takımı Şekerspor, Kocaelispor'u 2-1 yenerek ligdeki 9. galibiyetini aldı ve düşme hattının üzerine çıktı.72. dakikada Şekersporlu **Mehmet Yıldırım**'ın vuruşu direkten döndü.

Samsunspor şaşırttı

Samsun: 0 Karabük: 1

STAT: *19 Mayıs (Samsun)*
HAKEMLER: *Bülent Uzun (5), Ali Rıza Çakmak (6), Rıfat Kınay (4)*
SAMSUNSPOR: *Allum (3), İmdat (7), Tümer (4), Cihan (4) (dk. 74 Levent 5), Sabri (4), N'Gonge (2) (dk. 35 Serdar Akçay 2), Yaw (4), Celil (5), Sinan (4), Serkan (5), Timofte (3) (dk. 46 İsmet 6)*
KARABÜKSPOR: *Tene (6), Dursun (5) (dk. 46 Pintul 5), Tayfun (5), Tahir (5), Serhat (5), Sedat (5), Ufuk (6), Seyit (5), Senad (6), Hakan (3), Serkan (4) (dk. 88 Erkan)*
GOL: *Dk. 64 Senad*
SARI KARTLAR: *Sinan, Cihan, Levent, Celil (Samsunspor), Seyit (Karabükspor)*
KIRMIZI KART: *Dk. 70 Senad (Karabükspor)*

ERÇİN CİĞERİM

SAMSUN - Samsunspor, kendi sahasında Karabükspor'a 1-0 yenilince 43 puanda kaldı.

Altay: 1 Kayseri: 1

STAT: *Alsancak*
HAKEMLER: *Mustafa Çulcu (7), Serdar Çakıroğlu (7), Refik Aka (7)*
ALTAY: *Şanver (5), Orhan (5), Teberen (5), Kadri (5), Murat Alaçayır (5), Necati (4), Tahir (3) (dk. 46 Emre 4), İlhan (4), Erhan (5), İ. Bohiri (4) (dk. 74 Özkan 4), Pascal (5)*
KAYSERİSPOR: *Bahattin (5), Ferhat (4), Dominic (5), İsmail (5), Serkan (5) (dk. 46 Erol 4), Uğur (4), Levent (5), Cengizhan (5) (dk. 72 Kalenga 4), Necdet (4), Murathan (4) (dk. 54 Hakkı 5), Helman (7)*
SARI KARTLAR: *Dominic (Kayseri), Murat Alaçayır*
KIRMIZI KART: *Dk. 78 Uğur*
GOLLER: *Dk. 7 Pascal, dk. 68 Helman*

NÜVİT TOKDEMİR

Puan durumu

TAKIMLAR	O	G	B	M	A	Y	P	AVG
Galatasaray	31	20	6	5	74	39	66	+35
Fenerbahçe	30	19	6	5	55	22	63	+33
Trabzonspor	31	17	8	6	62	39	59	+23
İstanbulspor	31	14	11	6	56	33	53	+23
Bursaspor	31	12	9	10	44	44	45	0
Beşiktaş	30	12	8	10	52	38	44	+14
Samsunspor	31	12	7	12	39	38	43	+1
Karabükspor	31	13	4	14	30	41	43	-11
Ankaragücü	31	11	8	12	37	40	41	-3
Altay	31	10	10	11	35	47	40	-12
Kocaelispor	31	11	6	14	41	42	39	-1
Gençlerbirliği	31	9	10	12	39	41	37	-2
Denizlispor	31	9	10	12	34	36	37	-2
Antalyaspor	30	9	9	12	45	48	36	-3
Şekerspor	31	9	6	16	37	63	33	-26
Kayserispor	31	9	5	17	35	54	32	-19
Gaziantep	31	7	10	14	34	43	31	-9
Vanspor	30	4	7	19	24	65	19	-41

Barcelona şampiyon

BARCELONA (Cumhuriyet) - Ve Barcelona şampiyon.

İspanya 1. Ligi'nde, Nou Camp Stadı'nda 110 bin kişinin önünde oynanan maçta, Real Zaragoza'yı **Giovanni**'nin kafa golüyle 1-0 yenen Barcelona, mutlu sonla ulaşan taraf oldu.

G.Antep umut dolu

G.Antep: 4 A.Gücü: 2

STAT: *Kâmil Ocak*
HAKEMLER: *Orhan Erdemir (6), Mehmet Kaya (6), Haldun İşlen (6)*
G. ANTEPSPOR: *Ömer (7), Niyazi (5) (dk. 88 Hasan), Faruk (7), Cem (5), Ramazan (7), Abdülkadir (7), Hacı (5) (dk. 57 İlyas 4), Lima (5), Belakov (7) (dk. 73 Çetin 3), Ayhan (7), Preko (5)*
ANKARAGÜCÜ: *Adnan (3), Ümit (3), Gökmen (4), Murat (4), Yılmaz (4), Ahmet (4), Baidoo (3) (dk. 40 Lamptey 3), Fatih (4) (dk. 88 Adem), Kennedy (2), Colulibaly (3), Hasan (4) (dk. 62 Batur 3)*
GOLLER: *Dk. 7 Abdülkadir, dk. 10 Faruk (pen.), dk. 45 Lima, dk. 53 ve 68 Colulibaly (penaltılardan), dk. 56 Preko*
KIRMIZI KART: *Dk. 58 Kennedy (Ankaragücü)*

BEKİR ŞAHİN

GAZİANTEP - Gaziantepspor, A.Gücü'nü 4-2 yenerek ligde kalabilme umutlarını son 3 haftaya taşıdı.

Toplu sonuçlar

1. lig yükselme grubu: Adanaspor: **0**- Ankara B. Şehir Belediye: **2**
3. ligde dün
3. Grup: Fırat Üniversitesi-İslahiye: **1-0**
4. Grup: ASKİ-K. Ereğli Bld.: **1-0**
5. Grup: Konya Yol-Petrolofisi: **2-2**, EGO-Selçuk Üniversitesi: **2-1**, Eskişehir Şekerspor-Kütahyaspor: **0-2**
6. Grup: Gaziemir-Manisaspor:

Bordo-Mavililer İstanbulspor'a Avni Aker'de 3-0 yenilerek şampiyonluk yarışından koptu

Trabzonspor bozguna uğradı

Trabzon: 0 - İstanbulspor: 3

STAT: *Avni Aker (Trabzon)*
HAKEMLER: *Metin Tokat (7), Aykut Gümülü (7), H. Osman Yavuz (7)*
TRABZONSPOR: *Nihat (3), Rada (3), Ogün (4), Hüseyin (4), Osman (3) (dk. 57 İskender 2), Ünal (6) (dk. 46 Selahattin 3), Tolunay (3), Abdullah (3) (dk. 61 Metin 2), Orhan (3), Vugrinec (3), Goşa (3)*
İSTANBULSPOR: *Zdravkov (8), Timur (6), Gökhan (7), Engin (7), Hamza (7), Nezim (6), Oğuz (8), Fuat (7) (dk. 73 Atakan 5), Musiç (6), Saffet (8) (dk. 73 İsa 5), Aykut (7) (dk. 73 Mustafa 5)*
GOLLER: *Dk. 38 ve 72 Saffet, dk. 64 Aykut (pen.)*
SARI KART: *Engin (İstanbulspor)*
KIRMIZI KART: *Dk. 60 Nihat (Trabzonspor)*

HAYRİ GÜNER

TRABZON - Dün Avni Aker Stadı'na gelenler, Trabzonspor'un İstanbulspor önündeki **'anlamsız'** futboluna tanık oldu. Sanırsınız ki Trabzonspor artık sezonu kapatmış. Şampiyonluğa inanmayan 11 ayak, 90 dakika boyunca ne yaptığını bilmez bir halde sağa sola koşuşturdu durdu. İstanbulspor'un 3-0'lık galibiyeti, Bordo-Mavililerin şampiyonluk düşlerine darbe indirdi, hemen hemen de sıfırladı. Sakat olan **Hami**'nin olmayışı forveti sıkıntıya soktu; frikik atışlarında bu futbolcu arandı.

Orta sahada sergilenen dağınık görüntü İstanbulspor'a atak üstünlüğü sağlarken gol bölgelerindeki bilinçsizce çoğalma da gol beklentisini yok etti.

Ünal, ilk yarıda gücü yettiğince mücadele etti, takımını toparladı; ancak enerjisi 45. dakikada tükeniverdi. **Vugrinec**'in, top alabilmek için arkadaşlarına bağırmaktan sesi kısıldı; **Abdullah**, sahada dolaşmayı tercih etti; **Rada**, ikili mücadelelerden uzak durdu, takımına en çok zarar veren oyuncularandı. **Orhan**, gol bölgelerinde çalım sevdasına daldı, atakları başlamadan öldürdü. **Goşa**'nın da varlığı ile yokluğu belli değildi. Kısaca, bireysel olarak oynanan futbol, Trabzonspor'un oyun düzenini bozdu, farklı yenilgiyi getirdi. İstanbulspor ise takım oyununu 90 dakika boyunca uyguladı, oyuna istediği gibi yön verdi. Kaleci **Zdravkov** nefis kurtarışlar yaparak defansı rahatlattı; **Oğuz**, ilerlemiş yaşına rağmen takımını bir maestro gibi yönetti, öldürücü paslar attı; **Saffet**, attığı 2 gol dışında pres yaptı, futboldan güzel örnekler sundu. **Aykut**, beklenmedik anlarda ortaya çıktı, topu iyi sakladı, enerjisini 90 dakikaya yaydı. Savunmada kademeyi iyi oturtan, ofsayt taktiğini başarıyla uygulayan, orta sahada rakibine top göstermeyen, kanatları iyi kullanan, pas yüzdesi oldukça yüksek olan İstanbulspor, Trabzonspor'a beklemediği bir yenilgiyi tattırdı.

Futbolun 90 dakika boyunca nasıl oynanacağını rakibine gösteren konuk takım, İstanbul'a 3 puanla dönmenin sevincini yaşadı...

ELEŞTİRİ / HASAN AL

Başkan Yılmaz İstifa Etmeli

TRABZON - **Cem Uzan**'ın, *'Turist Ömerler'in futbol hayatını söndüreceğim'* yaklaşımı ne kadar yanlışsa İstanbulspor'da Turist Ömerler olduğu da bir o kadar doğru. Karşılaşmanın tansiyonu düşük. Trabzonspor tek forvetle oynuyor. Sadece sağ kulvara bereketten öte hareket getiren bir **Osman** var. Ancak ne hikmetse topu alan, **Zdravkov**'un kalesini dövüyor. **Cemaluri** bütün kilit noktalarda topu öldürürken **Orhan** da sol kulvarı kullanamadı. **Ali Kemal Denizci**, **Vugrinec**'in yanına orta sahada 3 oyun kurucu, **Ünal**, Cemaluri ve **Abdullah**'tan birini çıkartarak hücumda çoğalmayı düşündü. Sarı -Siyahlıların katkısıyla bu düşüncesinde başarılı oldu. Başarısız olan, pozisyona giren futbolcuların beceriksiz oluşuydu. Kalesinde devleşen Zdravkov'un kurtarışları ise Bordo-Mavili ayaklara gol izni vermedi. Bir an **Rada**'nın markajından kurtulan **Saffet**'in takımını öne geçiren vuruşu da futbolun hata kabul etmeyen gerçek yüzüydü.

Denizci, tek forvetle oynama yanlışlığından ikinci yarıya başlarken vazgeçti. Ünal'ın yerine **Selahattin**'i aldı. Bu oyuncunun çalışkanlığı hücuma hareketlilik getirdi. Forvette oyuncu yetersizliği çeken Trabzonspor'da Selahattin'in sürekli kulübede oturtulması teknik adam yanlışlığıydı. İstanbulspor bu yanda ilk yarıdaki görüntüsünden tamamen sıyrıldı. Bordo-Mavili takımın temposunu, oyunu çok iyi kontrol ederek kırdılar. Hakem **Metin Tokat**'ın haklı penaltı kararı ve **Nihat**'ı oyundan atışına kadar önemli pozisyonlar da yakaladılar. Golden sonra da İstanbulspor atakları vardı. Farkı 3'e çıkaran Saffet, adeta Trabzon'dan uzaklaştırılışının dersini veriyordu.

Nihat kırmızı kart görmüş, **Ogün** yan hakeme itiraz eder olmuş, neredeyse bütün futbolcuların elleri havada, isyan ediyorlar. Bütün bunları sadece futbolculara yüklemek yanlış olur. Başkan **Mehmet Ali Yılmaz**'ın bütün değerleri altüst eden yönetim biçimi, bu çöküşün başlıca nedeni. Başkanlığı bırakmadan da Trabzonspor'da kanayan yara durmaz, çöküşün önüne de geçilemez. Ali Kemal Denizci ise Mehmet Ali Yılmaz'ın sadece uzantısı. Orta hakem **Metin Tokat** ise geçmiş maçlarına oranla çok başarılı bir maç yönetti.

Birinci ligde iki maç var

F. Bahçe-Antalya

Spor Servisi - Türkiye Birinci Futbol Ligi'nin 31. haftası bugün oynanacak iki karşılaşmayla sona erecek.

Şampiyonluk yolunda kalan 4 maçını kazanmak isteyen Fenerbahçe, bunların ilkinde Antalya karşısına çıkıyor. Antalya Atatürk Stadı'nda saat 19.00'da başlayacak karşılaşmanın hakemi **Sadık İlhan**. Maç CINE 5'ten naklen yayımlanacak. Sarı- Lacivertli takımda **Erol** kırmızı kart cezalısı olduğu için bu karşılaşmada oynayamayacak. **Selahattin** ise sakat. Teknik Direktör **Otto Bariç**, son 4 haftaya girdiklerini önlerinde zorlu 4 maçın olduğunu belirterek **"Antalyaspor karşısında mutlaka kazanmalıyız. Onların da puana ihtiyacı var. Ama bizim de durumumuzu herkes biliyor"** dedi.

Türkiye Kupası'nı müzesine götüren Beşiktaş, ligin son sırasında bulunan Vanspor ile karşı karşıya geliyor. İki takım için de prestij anlamı taşıyan karşılaşma İnönü Stadı'nda saat 19.00'da başlayacak ve maçı **Galip Bitigen** yönetecek.

Saffet, Moshoeu, Faruk, Boliç ve Kemalettin 3'er sarı kartla Antalya maçına çıkıyor

F. Bahçe bugün sararabilir

HİLMİ TÜRKAY

F. Bahçe'de kart alarmı... Bugün oynanacak olan Antalyaspor maçına **B.Saffet, Moshoeu, Faruk, Boliç, Kemalettin** gibi futbolcuların üçer sarı kartla çıkacak olmaları önümüzdeki hafta yapılacak Beşiktaş karşılaşması öncesinde teknik kadroyu şimdiden tedirgin etmeye başladı. Bu futbolculardan bir veya birkaçı dördüncü sarı kartı görmeleri durumunda otomatikman Beşiktaş maçında takımdaki yerlerini alamayacaklar.

Dün sabah Antalya'ya hareket etmeden önce Dereağzı tesislerinde futbolcularıyla bir toplantı yapan Hırvat teknik adam **Otto Bariç**, Antalyaspor'un küçümsenecek bir ekip olmadığını söyledi ve özellikle üçer sarı kartı bulunan 5 futbolcuyla ayrı ayrı konuşarak onlardan saha içinde dikkatli olmalarını istedi. Ligin son haftasına girilen şu günlerde büyük stres içerisinde olduklarını da kaydeden Bariç, **"Bugünkü maçı kazanmak zorundayız. Hafta arasında iyi çalıştık, kazanamamamız için bir neden yok. İddiamızın sürmesi için üç puanla dönmek zorundayız. Ancak Antalyaspor'da yabana atılacak bir ekip değil"** dedi.

Bugünkü maçta kırmızı kart cezalısı olan **Erol** forma giyemeyecek. Bu futbolcunun yerine iki aday var. Biri **Mustafa Doğan**, bir diğeri de **Halil İbrahim**. Mustafa Doğan daha ağır basıyor gibi, ancak Bariç'in son dakika sürprizlerini sevdiğini unutmamak gerek. Boliç ise uzun bir aradan sonra ilk kez on birde yer alacak. Çanakkale Dardanel maçında sakatlanan ve hafta başında da iki antrenmana çıkmayan Faruk ise oynamak istemesine karşın Hırvat çalıştırıcı tarafından yedek kulübesinde oturtulacak. Başkan **Aziz Yıldırım** ve diğer yöneticiler de bugün Antalya'da olacaklar. Dün F. Bahçe-G. saray basketbol karşılaşmasını izlemek için İstanbul'da kalan başkan ve yöneticilerin Antalyaspor maçının kazanılması halinde futbolculara verilecek primi önümüzdeki hafta belirleyecekleri öğrenildi.

Bu arada Yüksek Divan Kurulu üyesi ve Futbol Federasyonu Dış İlişkiler üyesi olan Manol Taylan dün vefat etti. Taylan'ın cenazesi yarın Hasköy'den kaldırılacak.

Ligin bitimine iki hafta kala Kayserispor'u farklı yenerek şampiyonluk yolunda büyük avantaj sağladı

G. Saray hedefe koşar adım

G.Saray: 5 - Kayseri: 1

STAT: *Ali Sami Yen*
HAKEMLER: *Ali Uluyol (6), Engin Çırakoğlu (6), H. Osman Yavuz (6)*
GALATASARAY: *Mehmet (5), Filipescu (7), Popescu (6), Fatih (7), Okan (7), Tugay (5) (dk. 78 Emre 4), Ergün (6), Hagi (8), Hakan Ünsal (3), Arif (5) (dk. 67 Suat 5), Hakan Şükür (7)*
KAYSERİSPOR: *Bahattin (3), İsmail (3), H. Hüseyin (4), Ferhat (5), Serkan (3), Cengizhan (3) (dk. 60 Jovovic 3), Murathan (3) (dk. 46 Kalenga 5), Erol (3) (dk. 46 Hakkı 4), Necdet (3), Mkhalele (5), Levent (5)*
GOLLER: *Dk. 21 Hakan Şükür, dk. 59 Fatih, dk. 62 Mkhalele, dk. 63 Ergün, dk. 69 Okan, dk. 90 İsmail (kendi kalesine)*
SARI KARTLAR: *Levent, Necdet, Kalenga ,Serkan(Kayseri)*
SEYİRCİ / HASILAT: *21.441 / 7 milyar 334 milyon 750 bin TL.*

ARİF KIZILYALIN

Cim-Bom, şampiyonluğa koşuyor... Kümede kalma savaşımı veren Kayserispor'u 5-1 gibi net bir skorla yenen Galatasaray hem **'Beşiktaş galibi'** Fenerbahçe önünde 2 puanlık avantajını korudu hem de averajını düzeltti.

Ali Sami Yen'de dün gece ilginç ilginç olduğu kadar da **'trajik'** bir maç vardı. Bir tarafta, 9 puan geriden gelip iki adım öne geçen şampiyon adayı Galatasaray, diğer yanda ligde kalması pamuk ipliğine bağlı Kayserispor. Yani biri sevinecek, öteki üzülecek. Beraberlik ise ikisine de yaramayacaktı. Ve işte bu sinir harbinden galip çıkan Galatasaray, şampiyonluğa uzayan yolda bir engeli daha aşarken **'renktaş'** Kayserispor'u **'yazgısı'** ile baş başa bıraktı. **Ali Uluyol**'un başlama düdüğüyle birlikte Galatasaray, **'baskın'** taraf kimliğine bürünüverdi. Sarı-Kırmızılılar erken gol bulup **'farkın'** kapısını açmak istiyordu belli ki. Herkes sorumluluk aldı ilk dakikalarda; en çok da **Hagi**. Milli maç yorgunu Rumen yarı yaşındaki gençleri kıskandıracak düzeydeki dinamizmi ile arkadaşlarının ateşleyicisi oldu. Cezası tahkimden dönen **Filipescu, Okan, Tuga, Ergün** ve **Hakan Şükür** de bu oyuncuya eklenince Kayserispor için **'ıstırap'** dakikaları başlamıştı ki gol perdesi açıldı. Hagi'nin adrese teslim asistini Hakan Şükür, kale arkasındaki foto muhabirlerine poz veriircesine yaptığı estetik kafa vuruşu ile ağlara gönderince Ali Sami Yen'deki stres yerini coşkuya bıraktı. Artık Kadıköy'deki F.Bahçe-Beşiktaş maçını önemseyen de kalmamıştı. **"Biz kazanalım, rakipler ne yaparsa yapsın"** diye düşündü onbinler. Ancak, 1-0 yeterli değildi. Çünkü Sarı-Kırmızılı 11'in sezon başından bu yana gol yemeden bitirdiği maçların sayısı bir elin parmakları kadar bile değildi. Galatasaraylı futbolcular da böyle düşünmüş olmalıydı ki ataklar birbirini izledi. Okan, maçın bu bölümünde sorumluluk alırken Tugay da gol için her şeyi yaptı. Ancak formasından yaklaşık 3 haftadır uzak olan G. Saray kaptanının ayağında şanssızlık prangası vardı sanki. Tugay'a bir de **'şut özürlü' Hakan Ünsal** eklenince devre 1-0 bitti.

İkinci yarı iki takım için de zordu. G.Saray ya golleri bulup rahatlayacak ya da Kayseri skora ortak olacaktı. Hele soyunma odasına Fenerbahçe'nin Beşiktaş karşısında devreyi 1-0 önde kapattığı haberi gelince maç oldukça değişik bir havaya girdi. Artık 3 puanın yanı sıra averaj hesapları da yapılıyordu. Ancak Kayseri de kozunu oynamış iki golcü **Kalenga** ve **Hakkı**'yı oyuna almıştı. Yani testiler çarpışacaktı son yarıda. Öyle de oldu. Galatasaray bunaltıtı, Kayseri direndi. Kayseri bastırdı, G.Saray kapandı. Tokuşan testilerden **'isketi'** çok daha sağlam olan Cim-Bom kârlı çıkacaktı. **Hagi-Fatih** paslaşmasında, genç stoperin akıl dolu vuruşu ile gelen 2. gol Cim-Bom'u coşturdu. **'Artık her yol kaleye çıkar'** diye düşünüyorduk ki, bir gol daha izledik Sarı-Kırmızılılardan. Ancak top bu kez Galatasaray filelerindeydi. **Mkhalele**, Kayseri'yi umutlandırmıştı ki santra ile birlikte Ergün'ün, 25 metreden attığı aşırtma gole tanık olduk. Bu vuruş, Kayseri'nin son umutlarını da tüketmişti. Cim-Bom bastırdı da bastırdı kalan dakikalarda. Sayısız fırsat buluyordu G.Saray forveti. Golcülüğü ile ünlenen Hakan Şükür'ün ortası, **Okan**'ın kafası ile buluştuğunda maç 4-1'e geldi. 5. gol olacak mıydı diye düşünürken dakikalar 90'ı gösterdiği anda ağlar bir kez daha sarsıldı. Ortalayan yine Hakan Şükür, ama topa vuran bu kez Kayserili **İsmail**'di. Genç oyuncunun çabası belki rakip oyuncular arasındaki paslaşmayı önlüyor, ama G.Saray golü olarak ağlara gidiyordu.

Evet, G.Saray 5, 4, 3 derken bir 90 dakikayı daha 3 puanla kapattı. Üstelik bu galibiyet, **'averaj'**la süslenmişti. Artık Sarı-Kırmızılılar için sadece 2 maç var. 2 final. Birisi Ali Sami Yen'de İstanbulspor'la, diğeri Karabük'te Kardemirspor'la...

NOTLAR / KEREM KAÇARLAR

Hakan Şükür krallığa doğru

Galatasaray'da yüzler gülüyor... Kayserispor'u 5-1 gibi farklı bir skorla yenerek ligin son iki haftasına şampiyonluk yarışındaki rakibi Fenerbahçe'nin 2 puan önünde giren Sarı-Kırmızılıların tek düşüncesi şampiyon olmak. Beşiktaş ile yapılan Türkiye Kupası final maçında sakatlanan **Tugay**, 18 gün sonra yeniden formasına kavuştu. Hafta içinde sakatlanan kaptan **Bülent** ise bu karşılaşmada yer almadı.

Beşiktaş'a tepki

Galatasaray Başkanı **Faruk Süren** ve basın sözcüsü **Ateş Ünal Erzen**, Beşiktaş Kulübü Basın Sözcüsü **Cenk Koray**'ın tahkim kurulu kararı hakkındaki sözlerine tepki gösterdiler. Kulüp adına konuşan Erzen, **"Ne söyleyeceğimi bilemiyorum. Ancak bu konuşmalar, normal değil, garip"** diyerek tepkisini dile getirdi.

Ligde son iki haftaya girerken şampiyonluk yarışı beraberinde yeni buluşları da getirdi. 20.45 savaşlarına dün gece bir yenisi daha eklendi ve maç bitiminde skorboarda **"Filmin Adı: Lider. Başlama Saati: 20.45"** yazısı yansıdı.

Galatasaray Teknik Direktörü **Fatih Terim**, Galatasaraylı futbolcuların hepsinin özveriyle mücadele ettiklerini belirterek **"İlk yarıda çok gol kaçırdık ve 1-0'la ayrıldık. İkinci bölümde çok iyi mücadele ettik. Küme düşmeme mücadelesi veren Kayserispor karşısında 5-1 gibi farklı bir skorla galip geldiğimiz için tüm futbolcularımı kutluyorum. İş averaja kalırsa rakiplerimiz bize yetişemez"** dedi.

G.Saray'ın golcü futbolcusu **Hakan Şükür**, ligde 29. golüne ulaştı. Ligin bitimine 2 hafta kala gol krallığını büyük ölçüde garantileyen yıldız futbolcu, Avrupa gol krallığında ise ilk 3 arasında yer alıyor.

Kürekçilerden kupa

4-5 Nisan tarihlerinde Fethiye'de düzenlenen 2. Akdeniz Kupası'nda şampiyon olan Galatasaray Kürek Takımı, dün Ali Sami Yen Stadı'nda oynanan Galatasaray-Kayserispor maçı öncesinde kupasını, yönetici **Mustafa Sarıgül**'ün elinden aldı.

18 gün sonra forma giyen Tugay gol yollarında etkisizdi. (Fotoğraf: KEREM KAÇARLAR)

ELEŞTİRİ / MAHMUT SERT

Cim-Bom Doludizgin

Soluk soluğa geçen şampiyonluk savaşımında Galatasaray oynadığı futbolla izleyenlere zevk veriyor. Sarı-Kırmızılılar, Kayserispor'u hiç küçümsemeden tüm becerilerini ve güçlerini oyun alanına yansıttılar. Kayserispor ise sınırlı düzeydeki savaşım gücünün üstüne çıkamadı ve Cim-Bom'un baskılı futboluna boyun eğmek zorunda kaldı.

Galatasaray kendi evinde yandaş desteğinin de itici gücüyle yüksek tempolu futbol oynuyor. Futbolcuların oyun dışına giden topları bile kazanırım için verdikleri uğraş, onların oyundaki hırsının ve maça yoğunlaşmalarının göstergesi.

Fatih Terim'in orta alanda **Ergün**'ün yerini değiştirip savunmanın önünde serbest oynatması Galatasaray'ın maç temposunu kontrol etmesine olanak sağlıyor. Ergün'ün savunma yönünün üstünlüğü yanında tek pas oynayıp atakları hızlandırması **Hagi** ve **Tugay**'ın etkisini arttırıyor. Attığı gol ise güzel futbolunun süsüydü.

Dün gece Galatasaray ekip olarak iyi futbol oynadı. Şampiyonluğun pamuk ipliğine bağlı olmasının gerilimi zaman zaman kendini gösteriyorsa da **Popescu** ve Hagi gibi yıldızların ustalığı takımı topluyor.

Sarı-Kırmızılıların Rumenleri özverili savaşımları ile dikkati çektiler. Özellikle **Filipescu** ve Hagi maçı sırtlayan isimlerdi. Geçmiş maçlara göre oldukça sakin olan Hagi, takımını maestro gibi yönetirken verdiği güzel paslarla tribünleri ayağa kaldırdı; **B. Hakan**'a ve **Fatih**'e attırdığı gollerle adeta futbol dersi verdi.

Artık son iki haftasına girdiğimiz şampiyonluk yarışında hâlâ her şey bitmiş değil, ancak Galatasaray'ın haftalardır sürdürdüğü başarım düzeyiyle liderlik avantajını kaptırması zor görünüyor. Sarı-Kırmızılar, zaman zaman savunma yanlışları yapıyorlarsa da üst düzeydeki oyun disiplinleriyle ve fizik güçleriyle rakiplerine üstünlük sağlıyorlar.

İki ekip arasındaki lig sıralamasındaki fark, oyun alanındaki futbola ve sonuca yansıdı. Galatasaray son maçlara istim üstünde giriyor; ama futbolun sürprizleri her zaman olası.

Sarı-Lacivertliler, Beşiktaş'ı 2-0 yenip G. Saray'la arasındaki puan farkını korudu

F. Bahçe'nin umudu sürüyor

Fenerbahçe: 2 - Beşiktaş: 0

STAT: *Fenerbahçe*
HAKEMLER: *İlhami Kaplan (6), Turgay Güdü (6), Metin Sıyabakan (4)*
FENERBAHÇE: *Rüştü (6), İlker (5), Mustafa Doğan (6), Högh (7), Halil İbrahim (5), Tayfun (6), Kemalettin (5), Moshoeu (6), Erol (6), Faruk (6) (dk. 85 Kubilay), Saffet Sancaklı (2) (dk. 61 Boliç 2)*
BEŞİKTAŞ: *Fevzi (6), Erkan (4), Rahim (4), Alpay (5), Mutlu (4), Oktay (3) (dk. 61 Nihat 5), Mehmet (3) (dk. 78 Salih 4), Yankov (4) (dk. 58 Hikmet 5), Tayfur (4), Ertuğrul (4), Amokachi (5)*
GOLLER: *Dk. 39 Ertuğrul (kendi kalesine), dk. 63 Erol*
SARI KARTLAR: *Yankov, Amakochi, Rahim, Hikmet, Ertuğrul (Beşiktaş), Erol (Fenerbahçe)*
SEYİRCİ / HASILAT: *22.967 / 12 milyar 868 milyon 575 bin TL.*

ASENA ÖZKAN

Fenerbahçe borç batağında, borcu inanılmaz boyutlara ulaşmış; beş buçuk trilyon lira. Şampiyon olsa, **'Şampiyonlar Ligi'**nde mücadele etse, kasasına girecek parayla sadece borçlarının faizini öder. **'Pamuk eller cebe!'** Beşiktaş Kulübü'nde de zamanı yaklaşmış çekler var. Ancak bu paranın transfere yetmeyeceği kesin. **'Pamuk eller cebe!'** İyi de bu paralar nereye gidiyor? Belki de enflasyonu futbol kulüpleri körüklüyor! Arada da birileri **'zengin'** oluyor ya da servetine servet katıyor. **'Birilerinin'** işi bugün zor. Kazandıklarının karşılığını vermek zorundalar. Ama televizyon ekranlarında değil, sahada...

İstanbul'da önemli mi önemli; bir değil, iki maç. Fenerbahçe ve Ali Sami Yen'de yürekler pır pır. Gözler sahada, kulaklar radyo ya da cep telefonlarında. **'Gooolll'** sesleri birilerini sevindirecek; bakalım üzülen kim olacak. Engizisyon mahkemesi çoktan kurulmuş; **Otto Bariç**'e yol görünmüş. Sadece Fenerbahçeli futbolcuların değil, Hırvat teknik adamın da üzerinde baskı var. Beşiktaş rahat, bugünkü konumu **'figüranlık'**. Biz ne yapalım? Türkiye'nin en eski kulübünün takımını bu hale getirenler düşünsün.

Fenerbahçe'nin tek dezavantajı Galatasaray'ın iki puan gerisinde olması değil. Yandaşı öylesine şartlanmış ki, hepsi teknik adam, hepsi ateşli. Futbolcu topu ayağına aldığında baskıyı öylesine üzerinde hissediyor ki, hata yapması kaçınılmaz oluyor. Bazen sevginin, düşkünlüğün, tutkunun aşırısı zararlı oluyor. Beşiktaş yeni oyun sistemini bu maça da taşıdı. Geride 4 savunma adamı, bu kez **Amokachi**'nin yanında **Ertuğrul, Oktay** sağ kanattan destekçi.

Fenerbahçe'nin bir topu direkten dönüyor. **Fevzi**de elinden geleni yapıyor derken **Mehmet** kaleci **Rüştü** ile karşı karşıya kalıyor. Futbol bu, top da yuvarlak, olur böyle şeyler; Mehmet golü atamıyor. Sarı-Lacivertlilerin bir topu daha direkten dönüyor. Beklenen gol gelmek bilmiyor. Üstelik Ali Sami Yen'den gelen acı bir haber var Fenerbahçeliler için. Sarı-Lacivertlilerde **Högh**, Beşiktaş'ta Amokachi diğerlerinden biraz daha farklı. Fenerbahçe köşe atışında Ertuğrul ters kafa vuruşu ile topu kendi kalesine gönderiyor. Ve Sarı-Lacivertliler öne geçiyor. Futbol bu her şey olur. Diğer kaleye gol atması gereken futbolcu, bazen kendi kalesine de istemeyerek gol atar. İlginçlikler ikinci yarıda da devam eder.

Beşiktaş'ın bir başka golcüsü Oktay da kaleleri karıştırır, ne var ki top direğin üzerinden dışarı gider. F.Bahçeliler de kendi oyuncularından gol bekler durur. **Saffet Sancaklı**'nın sahada olup olmadığı tartışılır; ardından da, **"Saffet dışarı"** diye bağırılır. Ohh, sonunda Sarı-Lacivertliler kendi golünü **Erol**'la attı, 2-0'öne geçti. Beşiktaşlılar düşünsün **"Beşiktaş kümeye"** seslerini. Düşünmesi gereken bir isim daha var; Mehmet... F.Bahçe yandaşları Mehmet'i oyundan çıkarken niye böylesine alkışladılar dersiniz?

İZLENİMLER

F. Bahçelilerden Mehmet'e alkış

HİLMİ TÜRKAY
DENİZ DERİNSU

Nisan ayından çıkmak üzere olduğumuz şu günlerde, iki mevsimi bir arada yaşıyoruz. İstanbul'da, aniden gelen hava değişimi ister istemez her şeyimizi altüst etti. Kötü hava koşulları, ligdeki son derbiye de yansıdı.

Beşiktaşlı maça fazla ilgi göstermedi. Ancak F.Bahçeli taraftarlara şapka çıkarılırdı. Sabahın kör saatinde stada geleceksin, yağan yağmura rağmen içeri girip takımına bitirne kadar destek vereceksin. Bugün alın takımda oynayan bir futbolcuyu, çıkartın tribüne, hangisi durur bu şartlarda? Gelir, gelmesiyle gitmesi de bir olur.

Selimiye'de kavga

Önce iki takımın PAF'ları, Selimiye'de gündüz kapıştılar. 1-1 biten karşılaşma sonrası çıkan patırtı gürültü, kavgalar oldukça üzüntü verici boyutta. F.Bahçe liderliğini koruyor. Ancak 3 puan gerideki Beşiktaş'ın da bir maçı eksik.

A takımlarının maçı öncesinde, **K.Saffet** ve Nijeryalı **Okocha**'nın sakatlığının ardından, **Uche**'nin de ishal olması F.Bahçe için büyük şanssızlıktı doğrusu. **Serkan**, PAF maçı sonrası soyunma odasından A takım kadrosuna dahil edildi.

Bu arada, yine maç öncesinde F.Bahçe Stadı'nda, **"MHK'nin yeni adı, Galatasaray'ı koruma komitesi"** adı altında bir pankart açıldı. Bu pankartla birlikte federasyon için eleştirıler içeren sözcükler tribünlerden gönderildi.

90 dakika öncesi F.Bahçeli taraftarlardan **Bolic**'e tepki geldi. Bu futbolcunun Antalya'da kaçırdığı mutlak golü unutmayan yandaşları, futbolcuyu maç öncesi protesto ettiler.

F.Bahçeli taraftarların ıslıkladığı bir isim de B. Saffet'ti. Tribünler tarafından dışarı davet edilen B.Saffet'e **Bariç** de dayanamadı ve bitime az bir süre kala oyundan aldı. Ancak F.Bahçeli taraftarların alkışladığı isimler de vardı. Bunların da başında Beşiktaşlı **Mehmet** yer aldı. Evet, Şifo Mehmet, oyundan alınırken F.Bahçe tribünleri bu futbolcuyu alkış yağmuruna tuttular.

Bariç: Derbi kralıyız

F.Bahçe teknik direktörü Bariç, eksiklerden yana şikâyetçi, galibiyetten yana memnundu. Hırvat çalıştırıcı, takımını sezonun derbi kralı olarak ilan ederek **"İyi mücadeleyle güzel bir galibiyet aldık. Yarışı sonuna kadar sürdüreceğiz"** diyordu.

Beşiktaş teknik direktörü **Toshack** konuşmazken **Ertuğrul** bir pozisyonda sert girdiği **Erol**'dan özür dilediği ve **"İstemeden oldu ve ikiniz de sarı kart gördük. Üzgünüm"** dedi.

Ligin son derbisini kazanan F.Bahçe umudunu sürdürdü. (Fotoğraf: DENİZ DERİNSU)

ELEŞTİRİ

Sıradan Bir Derbi

HALİT DERİNGÖR

Taraftarların gözü sahada kulağı Galatasaray maçındaydı. Bir anda gol sesleri geldi. Galatasaray 1-0 öne geçmişti. Millet buz kesti. Tam o sırada Beşiktaş'ı Fener kalesi önünde görüyoruz. Şifo **Mehmet,** defansı çalımlıyor gollük pozisyona giriyor, ama şut atmıyor. Otobüs bekler gibi bekliyor. Basın tribünlerindekiler, *'atmıyor... atmıyor'* diye ahkâm kesiyorlar. Atmıyor mu, atamıyor mu bilmiyoruz! Bir kere insanların kalbine şüphe girmiş. Oysa Şifo, böyle golleri çok atmıştı, ama birçok kez de atamadığı olmuştu. Sahada Fenerbahçe, böyle kritik bir maçta büyük çaba içinde değildi. Sanki sıradan bir maç oynuyordu. Beşiktaş da çok rahattı. Maça asılmıyordu. İyi bir Fenerbahçe, ilk yarı iki gol yapabilirdi. Ancak bir gol attı, iki de güzel şutu direkten döndü. Beşiktaş da gol pozisyonlarına girdi. **Mustafa Doğan, Högh** ve **İlker**'den kurulu üçlü defans çok açık verdi. **Uche** olmayınca defans büsbütün bocalıyor. Ne var ki böylesine dedikodu yüklü bir maçın ilk yarısında **Ertuğrul** bir de kendi kalesine gol atmaz mı? Ayıklayın pirincin taşını. Maç sonrası tam sömürülecek bir olay. Oysa Ertuğrul gibi karakter sahibi birinden şüphe edilebilir mi? Kendi kalesine gol atan ilk oyuncu değil ki Ertuğrul. Bu pozisyon öncesi **Kemalettin**'in şutu direkten dönmüştü. O gol olmalıydı.

İkinci yarı **Oktay**'ın bir topu Beşiktaş kale direğinden dönmez mi! Oktay. İkinci komik bir olaydı bu. İyi ki olmadı. Olsaydı iyi bir espri olurdu. Oktay'ınkı gol olmadı, ama **Saffet** de kaleciyle karşı karşıya kaldı golü atamadı. Öndanda mı şüphelenmek gerekir.

Fenerbahçeli **Erol**'dan ikinci gol geldi, ancak bu gole bulunacak bir bahane yok. Fenerbahçe'nin şampiyonluk umudu sarsılmadı.

Trabzonspor yarıştan tamamen koptu

MAÇIN ELEŞTİRİSİ / HASAN AL

Hata Üstüne Hata

KARABÜK - Trabzonspor'da **Ünal, Abdullah, Tolunay, Ogün** ve **Hami** olmak üzere beş yıldız futbolcu var. Ancak Bordo-Mavili camia, yönetimin bütün günahını, taraftarın yıkıcılığını takımın kapasite yetersizliğini, geçmişin yanlış yatırımlarını, 14 yıllık şampiyonluk özlemi histerisini bu beş yıldıza yükleyince, son üç maçı formalite oldu.

İskender, Ogün ve **Rada** gibi teknik beceriden yoksun üçlü savunma bloku boşvermişliğin de etkisiyle hata üstüne hata yaptı. Bu bloğa **Hüseyin** dışında orta sahadan yardım eden de yoktu. Onlar da pozisyon hatalarını hakeme itiraz ederek kapatmaya çalıştılar.

Sağ kulvarda **Osman**, sol kulvarda **Orhan**, ne hücumda ne de savunmada var. Bu durumda 3-5-2 oynamanın nasıl bir mantığı olabilir ki? Karabük Bordo-Mavililerin savunma zaaflarını değerlendirebilseydi, farkı ilk yarıda yakalayabilirdi.

Karabüklüler, golün sevincini taraftarıyla paylaşmak isteyen **Ufuk**'un oyun dışı kalmasını uzun süre protesto ettiler. Bu kurulun uygulanmasından daha ziyade çifte standarda gösterilen bir tepkiydi.

On kişi kalan Karabük, ikinci yarıya skoru koruma düşüncesiyle savunmaya çekilerek başladı. **Erdoğan**'ı dışarıya alan **Nejat Biyediç**, yerine **Erkan**'ı alarak savunmayı kuvvetlendirmeye gitti. **Hakan**'ı da hücumda yalnız bıraktı. **Ali Kemal Denizci** de **Goşa**'yı dışarıya aldı. Oyuna kişiliksizleştirdiği **Selahattin**'i soktu.

Tek forvetle oynarna yanlışlığından vazgeçerek Ogün'ü orta sahaya sürdü. Bu değişiklikler, atak üstünlüğünü tamamen Trabzonspor'a getirdi. Ancak, belirli bir oyun anlayışı ve oyun disiplini olmayan Bordo-Mavili takım, hamle üstünlüğünü eline geçirse de pozisyon zenginliği üretemedi. Çünkü karşılaşmaya düşünce olarak hazır değildiler. Zaten beraberlik golü de Abdullah'ın serbest vuruş becerisinden geldi.

Karabük: 1 - Trabzon: 1

STAT: *Yenişehir (Karabük)*
HAKEMLER: *N. Kemal Demiroğlu (6), Eraydın Uysal (6), Kerim Akdülger (6)*
KARABÜKSPOR: *Şevki (7), Dursun (5), Tayfun (5), Tahir (5), Serhat (5), Sedat (4)(Dk. 80 Gürkan ?), Ufuk (5), Seyit (5), Hakan (6)(Dk. 80 İzzet ?), Erdoğan (5)(Dk. 46 Erkan 4), Serkan (5)*
TRABZONSPOR: *Metin (5), Osman (5), Rada (5), Ogün (5), İskender (5)(Dk. 65 Okan 5), Orhan (6), Abdullah (6)(Dk. 78 Ragıp ?), Hüseyin (6), Ünal (5), Yugrinec (5), Goşa (4)(Dk. 46 Selahattin 5)*
GOLLER: *Dk. 43 Ufuk, Dk. 53 Abdullah*
SARI KARTLAR: *Dursun, Sedat, Hakan (Karabük), Osman, Abdullah (Trabzon)*
KIRMIZI KART: *Dk. 43 Ufuk*
SELÇUK GELİŞLİ

KARABÜK - Karabüksporla 1-1 berabere kalan Trabzonspor şampiyonluk yarışından matematiksel olarak koptu. İlk yarının son dakikasında yediklen golle yenik duruma düşen Bordo-Mililer, beraberliği **Abdullah**'ın attığı golle kurtardı.

Diğer maçlar

Kocaeli: 1 G.Birliği: 1

STAT: *İsmet Paşa (İzmit)*
HAKEMLER: *Serdar Tatlı (7), Şenol Kutrup (6), Şeref Küskün (6)*
KOCAELİSPOR: *Metin (7), Mirkoviç (6), Mert Korkmaz (6), Osman (5), Nuri (4), Zeki (5), Soner (5), Tarık (4) (dk. 46 Bülent 6), Sabin İlie (5) (dk. 65 Ahmet 5), Dobrowski (5), Orhan Kaynak (5)*
G.BİRLİĞİ: *Hasan (5), Erkan (6), Mimboe (4), Tolga (5), Ümit Özat (5), G. Njitap (5), Mehmet (4), T. Sandor (4) (dk. 65 Nihat 4), Ümit Karan (5), Metin Diyadin (5), Hakan Demir (6) (dk. 80 Erson)*
GOLLER: *Dk. 27 G. Njitap, dk. 51 Orhan Kaynak*

Dardanel: 3 Antalya: 1

HAKEMLER: *Oğuz Sarvan (6), Ali Rıza Çakmak (6), Birol Budan (6)*
DARDANELSPOR: *Engin (7), Hüseyin (6), Bekir (7), Dursun (8), Tolga (6), Mapeza (7), Gerson (7) (dk. 86 Bülent), Musisi (7), Erman (6) (dk. 55 Schubert 5), İbrahim (6), Serkan (6)*
ANTALYASPOR: *Adnan (4), Mehmet (4) (dk. 81 Osman), İhsan (5), Guintchev (3), Burhan (4), Nuri (4), Kamil (4), Mustafa (3), Kona (4) (dk. 55 Olgun 3), Madida (5) (dk. 81 Bamba), Bayram (5)*
GOLLER: *Dk. 16 ve 32 Gerson, dk. 44 Mapeza, dk. 69 Bayram*

Bursaspor: 1 Gaziantep: 2

STAT: *Atatürk (Bursa)*
HAKEMLER: *Metin Tokat (6), Cengiz Akyüz (6), Arif Keseroi (6)*
BURSASPOR: *Şenol (4), Okan (6) (dk. 80 Berkan), Mesut (3) (dk. 55 Atilla 4), Selim (4), Turan (4), İsmail (4), İliev (3), Deniz (3), Murat (3), Ndlanya (6), Cafer (3) (dk. 72 Mustafa 3)*
GAZİANTEPSPOR: *Ömer (7), Niyazi (6), Cihat (6), Ramazan (6), Faruk (6), Abdülkadir (7), Lima (6), Belakov (5) (dk. 46 İlyas 6), Hacı (5), Ayhan (7), Preko (6)*
GOLLER: *Dk. 35 Ndlanya, dk. 41 ve 63 Ayhan*
SARI KARTLAR: *Deniz, Ndlanya (Bursa), Niyazi, Faruk, Ömer, Abdülkadir*
KIRMIZI KART: *Dk. 70 Cihat (Gaziantepspor)*

Vanspor: 0 Şekerspor: 0

STAT: *Vali Mahmut Yılbaş*
HAKEMLER: *İbrahim Aksoy (6), Akif Ugurdur (6), Hulusi Aldaç (6)*
VAN: *Murat (6), Yahya (6), Ramazan (5) (dk. 72 Yusuf 3), Ziya (5), Yakomovic (7), Mevlüt (6), Ali (5) (dk. 63 Semavi 4), Lebu (5), Sinan (7) (dk. 80 Cengizi), Phiri (7), Metin (5)*
ŞEKERSPOR: *Murat (7), Kututlele (6), Burhan (6), Engin (5), Barış (5), Ertuğrul (7), Hakan (6), M. Altıparmak (5), M.Yıldırım (6) (dk. 53 Tunser 4), Soner (5) (dk. 83 Kürşat), İsmet (5) (dk. 58 Çetin 4)*

Puan durumu

TAKIMLAR	O	G	B	M	A	Y	P	AVJ
Galatasaray	32	21	6	5	79	40	69	+39
Fenerbahçe	32	20	7	5	58	23	67	+35
Trabzonspor	32	17	9	6	63	40	60	+23
İstanbulspor	32	14	12	6	58	35	54	+23
Beşiktaş	32	13	8	11	56	40	47	+16
Samsunspor	32	13	7	12	40	38	46	+2
Bursaspor	32	12	9	11	45	46	45	-1
Karabükspor	32	13	5	14	31	42	44	-11
Ankaragücü	32	11	8	13	37	41	41	-4
Altay	32	10	11	11	37	49	41	-12
Dardanelspor	32	10	10	12	37	37	40	0
Kocaelispor	32	11	7	14	42	43	40	-1
Gençlerbirliği	32	9	11	12	40	42	38	-2
Antalyaspor	32	9	10	13	47	52	37	-5
Gaziantep	32	8	10	14	36	44	34	-8
Şekerspor	32	9	7	16	37	63	34	-26
Kayserispor	32	9	5	18	36	59	32	-23
Vanspor	32	4	8	20	24	69	20	-45

Haftanın maçları
G.Birliği-Vanspor, Trabzon-A.Gücü, Kayseri-Dardanel, G. Saray-İstanbulspor, Beşiktaş-Antalya, Şeker-Fenerbahçe, G.Antep-Kocaeli, Samsun-Bursa, Altay-Karabük.

TOTO SONUÇLARI

1. Fenerbahçe-Beşiktaş : 1
2. Karabük-Trabzon : 0
3. Kocaeli-G.Birliği : 0
4. Dardanel-Antalya : 1
5. İstanbul-Altay : 0
6. Bursa-Gaziantep : 2
7. Van-Şeker : 0
8. G.Saray-Kayseri : 1
9. Erzurum-Adana : 0
10. Belediye.-Konya : 0
11. Kasımpaşa-Kartal : 2
12. Göztepe-Kuşadası : 0
13. Ank. Demir-Keçiören : 0
14. Diyarbakır-PTT :1

LOTO SONUÇLARI

9-13-21-26-27-32-34-35

Sistem Toto'da 37. haftada 14 bilen çıkmadığından önümüzdeki haftaya 6 milyar 632 milyon 145 bin lira devretti. 13 bilen 54 kişi 55 milyon 85 bin, 12 bilen 69 kişi 3 milyon 555 bin, 11 bilen 4790 kişi de 620 bin lira ikramiye kazandı.

İstanbulspor'u farklı yenerek 1997-98 sezonunun bitimine bir hafta kala mutlu sona ulaştı

G. Saray şampiyon

Galatasaray: 4
İstanbulspor: 1

STAT: *Ali Sami Yen*
HAKEMLER: *Muhittin Boşat (6), Mehmet Kaya (6), Hüseyin Darıcı (6)*
GALATASARAY: *Mehmet (6), Fatih (7), Popescu (7), Vedat (6) (dk. 77 Emre 5), Okan (8), Ergün (7) (dk. 82 Feti), Tugay (7), Hagi (7), Hakan Ünsal (6), Arif (8), Hakan Şükür (9)*
İSTANBUL: *Zdravkov (5), Emre (3) (dk. 33 Timur 3), Gökhan (5), Halilagic (4), Engin (4), Nesim (3), Oğuz (5), Sergen (3) (dk. 68 Music 4), Hamza (3), Aykut (4) (dk. 46 Fuat 3), Saffet (5)*
GOLLER: *Dk. 44 Engin (pen.), dk. 56 Okan, dk. 59 ve 78 Hakan Şükür, dk. 73 Arif*
SARI KARTLAR: *Saffet (İstanbulspor), Tugay, Popescu, Feti (Galatasaray)*

ARİF KIZILYALIN

Galatasaray-İstanbulspor maçının 70. dakikası oynanıyor. 1-0'lık yenilgiden 2-1'lik galibiyete ulaşan Sarı-Kırmızılı 11'in keyfine diyecek yok. Derken tribünlerden bir **'gol'** sesi, ardından anons: **"Ankara'daki maçta Şekerspor: 1 - Fenerbahçe: 0"** Sanırsınız ki Galatasaray 3. golü atıp galibiyeti perçinledi. Hayır, bu gol **Arif**'ya da **Hakan Şükür**'den değil, kilometrelerce ötede; Ankara'daki Fenerbahçe maçında Şekersporlu **Hakan Keleş**'ten geliyor ve Sarı-Kırmızılılar, **'müjdeli'** haberle coşuyor. Gerçi sürprizler oyunu futbolda her şey olabilir. **'Boğa'** gibi mücadele eden İstanbulspor da gol atabilir, Fenerbahçe de. Ama kimin umurunda. Tribünler başlıyor şova: **"Cim-Bom Galatasaray, Galatasaray şampiyon."** Kulaklar radyoda, sahadaki maçı izleyen yok. 3. gol, 4. gol bile **"Fener kaç kaç"** seslerini bastırmaya yetmiyor. Ve ikinci bir anons: **"Şekerspor: 1 - Fenerbahçe: 1; maç bitti. Galatasaray 12. kez şampiyon."** Evet bu ikinci anons, maçı hakem **Muhittin Boşat**'a kalmadan bitiriyor.

Kâbustan rüyaya

'Son' hep zordur denir. Gerçekten de dünkü Galatasaray-İstanbulspor maçı için bu söz biçilmiş kaftandı. İstanbulspor, **'rakibinin hesabını'** düşünmeksizin **'mertçe'** mücadele etti. Galatasaray içinse tek yol, **'devr.'** pardon galibiyetti. Ama haftalardır yakalardan düşmeyen **'stres'** yine en büyük rakip olarak dikildi karşılarına. Ne son 10 haftanın süper starı **Hagi** oyunu yönlendirebiliyordu ne de Hakan Şükür eskisi gibi hücum pres yapıp rakibin üzerine üzerine gidiyordu. **Tugay**'la **'non-stop' Okan** da bu çarka katılınca Galatasaray, **'gelin'** gibi süslenen Ali Sami Yen'de **'seyirci'** olup çıkıverdi. Gerçi pozisyon yok değildi. Ama, Barcelona'nın transfer listesindeki **Zdravkov** da 20'den 25'ten atılacak **'antrenman şutları'**yla geçilemezdi ki! Olmadı, olmadı.

Tribünlerin onca desteğine, **Fatih Terim**'in kenardaki çabasına karşın çerçeve tutmuyordu. Hele Tugay'ın kaleciyi geçen topu çizgi üstünden çevrilip **Arif**'in kafası da kale direğinden dışarı gidince, aldı bir endişe. Bir de **Saffet**, Galatasaray kalecisi **Mehmet** tarafından biçilince hakem **Muhittin Boşat** tereddütsüz penaltıyı gösterdi. **Engin**'in ağlara giden vuruşu İstanbul'u **"onurlu mücadelenin sevincine"**, Sarı-Kırmızılıları da **"kâbusa"** taşıyordu. Düğün hazırlığındaki Ali Sami Yen'de artık cenaze marşı çalınıyordu sanki. Ama bir 45 dakika daha vardı ve o dakikalar, mutlu son için yeterliydi. Soyunma odasından **'fişek'** gibi çıkan Sarı-Kırmızılı 11, İstanbulspor'un üzerine üzerine gitmeye başladı. Artık işin şakası yoktu. **Popescu** da defansı, **'müzmin yedek' Vedat**'a bırakıp ileri çıktı. **"Ya gol, ya gol"** diyerek oyunu İstanbulspor yarı alanına yığan Cim-Bom, Popescu-Okan paslaşmasında beraberliği buluyordu.

Bu gol Galatasaray'ı canlandırmıştı. Hemen 3 dakika sonra bu kez Tugay'ın mükemmel asistini gole çeviren Hakan Şükür, Galatasaray'ın belki de **'yazgısını'** değiştiren isimdi. Şekerspor'un gol attığı haberine **Arif**'in golü eklenince Galatasaray, rahatladı. Rakibin peşi sıra bulduğu goller İstanbulspor'un da mücadele gücünü kırmıştı. Artık frikiklerde bile kimse topun başına gitmiyor, **"Maç bitse de şu stattan çıksak"** havası okunuyordu Sarı-Siyahlı futbolcuların yüzünden. Öyle ya Galatasaray bu. Son dakikada 3-5 tane daha atar. Ama olmayacaktı 3-5 gol. Hakan Şükür'ün, **'perdeyi kapatan'** vuruşu, maçın sonucunu tayin etmeye yetti: Galatasaray: 4 - İstanbulspor: 1.

Şampiyon'un gurur günü

Hakem **Muhittin Boşat**, bitiş düdüğünü çaldığındaysa iş artık, şampiyonluk kutlamalarının startına gelmişti. Sezona **'son şampiyon'** olarak başlayıp Fenerbahçe'nin 9 puan gerisine düşen Cim-Bom, mutlu sona ulaşmıştı. Herkes birbirini kutladı. Fatih Terim, ağlıyor, **"Hak ettiniz oğlum"** diye avazı çıktığı kadar bağırıyordu. **Müfit Erkasap** elindeki Galatasaray bayrağıyla **'Ulubatlı Souness'**liğa soyunmuş, **Bülent Ünder** de **'adaşı'** takım kaptanı **Bülent**'le sarmaş dolaş olmuştu. Galatasaray'ın **'yeni'** yöneticisi **Osman Hattat** ise şeref tribünün ağırlığını unutup başladı zıplamaya. Ya futbolcular? Onların da coşkusu görülmeye değerdi. Tugay'ın bayrak şovu, Hakan'ın stadın dört bir yanını dolaşıp taraftarları selamlaması, diz yan bağları kopan **Ümit**'in tribünden atlayıp takım arkadaşı **Fatih**'e koşması, cezalı **Filipescu**'nun Popescu'nun sırtına çıkması, tribünlerin **'kolay unutulmayacak ve kolay kolay yaşanmayacak'** görüntüsü, Galatasaray'ın şampiyonluk maçından aklımızda kalan notlar...

Ali Sami Yen'de İstanbulspor'u yenerek şampiyonluğunu ilan eden Galatasaraylı futbolcular, maç sonrası sevinçlerini taraftarlarıyla paylaştı. (Fotoğraflar: KEREM KAÇARLAR)

G. Saray'ın 12. lig şampiyonluğu

Sezon	Lig şampiyonu
1959	Fenerbahçe
1959/60	Beşiktaş
1960/61	Fenerbahçe
1961/62	**Galatasaray**
1962/63	**Galatasaray**
1963/64	Fenerbahçe
1964/65	Fenerbahçe
1965/66	Beşiktaş
1966/67	Beşiktaş
1967/68	Fenerbahçe
1968/69	**Galatasaray**
1969/70	Fenerbahçe
1970/71	**Galatasaray**
1971/72	**Galatasaray**
1972/73	**Galatasaray**
1973/74	Fenerbahçe
1974/75	Fenerbahçe
1975/76	Trabzonspor
1976/77	Trabzonspor
1977/78	Fenerbahçe
1978/79	Trabzonspor
1979/80	Trabzonspor
1980/81	Trabzonspor
1981/82	Beşiktaş
1982/83	Fenerbahçe
1983/84	Trabzonspor
1984/85	Fenerbahçe
1985/86	Beşiktaş
1986/87	**Galatasaray**
1987/88	**Galatasaray**
1988/89	Fenerbahçe
1989/90	Beşiktaş
1990/91	Beşiktaş
1991/92	Beşiktaş
1992/93	**Galatasaray**
1993/94	**Galatasaray**
1994/95	Beşiktaş
1995/96	Fenerbahçe
1996/97	**Galatasaray**
1997/98	**Galatasaray**

ALİ SAMİ YEN STADI'NDAN NOTLAR / ASLAN YILDIZ

Taraftar coştu, futbolcular tur attı

► Sevinç gözyaşlarına engel olamayan kaptan Bülent'in bir ara tribünlere doğru yönelerek saatini göstermesi, Galatasaray'la Fenerbahçe arasındaki 'saat kaç' esprisine son noktayı koydu.

► G. Saray, İstanbulspor kalesine 4 gol atarken her golden sonra büyük sevinç gösterilerinde bulunan taraftarlardan bazıları bayıldı; 4 seyirci de hastaneye kaldırıldı.

İstanbulspor'u 4-1 yenerek tarihindeki 12. şampiyonluğunu kazanan Galatasaray'ın İstanbulspor'la oynadığı maç sanıyoruz ki uzun süre zihinlerden silinmeyecek. Hakemin bitiş düdüğüyle birlikte taraftarından futbolcusuna, yöneticisinden teknik adamına büyük bir coşku yaşayan Sarı-Kırmızılı camia, Ali Sami Yen Stadı'nda 1 yıl arayla yaşanan 2. şampiyonluğu doyasıya kutladı.

Bülent: Saat kaç?

İstanbulspor maçını sakatlığı nedeniyle tribünden izleyen Galatasaray kaptanı **Bülent Korkmaz**, hakemin bitiş düdüğünden sonra soluğu arkadaşlarının yanında aldı. Sevinç gözyaşlarına engel olamayan Bülent'in bir ara tribünlere doğru yönelerek saatini göstermesiyse Galatasaray'la Fenerbahçe arasındaki **"saat kaç"** esprisine son noktayı koydu. Maç bitiminde, bir taraftarın saha içine girerek 21.45'e ayarlı bir duvar saatiyle gazetecilere poz vermesiyse gülüşmelere neden oldu.

Taraftar istedi tur atıldı

Maçın bitimiyle birlikte sıra tura gelmişti. Ancak sahadaki karışıklıktan bunalan Galatasaraylı futbolcular **Hakan Şükür** dışında soyunma odasına indiler. Kısa bir beklemeden sonra yedekler ve (A) takımla antrenmana çıkan futbolcular dahil tüm Galatasaray takımı alana döndü. El ele tutuşarak tura başlayan futbolculara tribünlerden büyük tezahürat yapıldı. **Ricky Martin**'in Dünya Kupası finalleri için düzenlediği **'Gol'** parçası Ali Sami Yen hoparlörlerinden çalınırken futbolcular da timsah yürüyüşü dahil, birçok sevinç gösterisiyle şampiyonluğu kutladı.

Futbolcuların şampiyonluk turu atmasının ardından Galatasaray Başkanı **Faruk Süren** ve yöneticiler de sahaya girerek mini bir tur attılar. Asbaşkan **Ergun Gürsoy**, boynundaki Sarı-Kırmızılı kaşkolla dikkat çekti.

Galatasaray'da dün en fazla yorulan isimse teknik direktör **Fatih Terim**'di. Maç boyu yerinde duramayan Terim, karşılaşma sonrası da seyircileri selamladı. Gömleği terden sırılsıklam olan Terim'in eski açık tribüne kadar giderek seyirciye teşekkür ettiği görüldü.

Hakan'dan veda mı?

Attığı gollerle Galatasaray'ı şampiyonluğa taşıyan Hakan Şükür, İstanbulspor maçı öncesi ve sonrası taraftarların ilgi odağıydı. Maç öncesi stadın dört bir yanına giderek taraftarları selamlayan Hakan Şükür, maç bitiminde de amigo **Mehmet**'in omuzlarında şampiyonluk turu attı. Her tribün önünde, formasını öpüp el sallayan Hakan Şükür'ün bu hareketi, **"Acaba veda mi ediyor"** biçiminde yorumlandı.

4 yaralı

Galatasaray, İstanbulspor kalesine dört gol atarken her golden sonra büyük sevinç gösterilerinde bulunan taraftarlardan bazıları bayılırken 4 seyirci de yaralanarak hastaneye kaldırıldı. Özellikle karşılaşmanın bitiş düdüğünden sonra tribünle sahayı ayıran yüksek tel örgülerden atlamaya çalışan taraftarlar, ezilme tehlikesi yaşadılar.

Terim ve Susiç barıştı

Geçen sezon oynanan 3-2'lik İstanbulspor - Galatasaray maçında karşılıklı atışmalarda bulunan Fatih Terim ile **Saffet Susiç**, dünkü karşılaşma sonrası barıştılar. İstanbulspor Teknik Direktörü Saffet Susiç, Fatih Terim'i şampiyonluklarından dolayı kutladı. Galatasaray Teknik Direktörü Fatih Terim ise Saffet Susiç'e UEFA Kupası'nda başarılar diledi.

Maç 8 dakika geç başladı

Ali Sami Yen Stadı'nı Sarı-Kırmızılı renklerle dolduran Galatasaraylı taraftarlar, maç öncesinde yaptıkları konfeti şovla mayıs başında sanki kar yağdırdılar. Yeşil alan beyaz renge boyanırken hakem **Muhittin Boşat** ve gözlemci **Özcan Oal**, maçın bu koşullarda oynanamayacağına karar vererek görevlileri temizlik için alana çağırttı. Yaklaşık 8 dakikalık bir uğraş sonucu saha temizlendiyse de taraftarlar yine konfeti atmaya devam ettiler. Ve maç 8 dakikalık geçikmeyle başladı. Galatasaraylı taraftarların bu tavrı bilinçli olarak 16.30'da başlayan Şekerspor - Fenerbahçe maçını düşünerek sergiledikleri söylentisi kulaktan kulağa dolaştı.

Otobüs taşlandı

Karşılaşma öncesi İstanbulspor'un kafilesini taşıyan otobüs Sarı-Kırmızılı taraftarlarca taşlandı. Ancak karşılaşma bitiminde taraftarlar, Sarı-Siyahlı takımı alkışlarla uğurladılar. Galatasaray yönetimi maçtan önce taraftarlarına 20 bin ayran, 10 bin bayrak ve binlerce konfeti dağıttı.

Karşılaşma öncesi bildik bilet karmaşaları da yaşandı. Karaborsada VIP bilet 50 milyon liradan alıcı bulurken kapalı tribün biletlerinin 20 milyondan satıldığı görüldü.

4-1'lik İstanbulspor galibiyetiyle şampiyonluğunu ilan eden Galatasaraylı futbolcular Ali Sami Yen Stadı'nda büyük sevinç yaşadı. 2 gole adını yazdıran Hakan Şükür omuzlara alınırken Fatih Terim, tribünleri selamladı. Tugay ise bayrakla şov yaptı.

ELEŞTİRİ / MAHMUT SERT

G. Saray Kâbusu Rüyaya Çevirdi

Galatasaray zorlu bir uğraştan sonra şampiyonluğa ulaştı. Sarı-Kırmızılı futbolcuların aşırı sinirli olması, oyun içindeki etkinliklerini azalttı ve İstanbulspor karşısında zor durumlar yaşamasına neden oldu.

Özellikle karşılaşmanın ilk yarısında oynanan düşük tempolu futbol, İstanbulspor'un işini kolaylaştırdı. UEFA Kupası'na gitme hakkını elde etmiş olan İstanbul'un Sarı-Siyahlıları savunma ağırlıklı futbol oynadılar. İstanbulspor'un amaçsız olması, kâğıt üstünde Cim-Bom için bir avantaj olsa da Sarı-Kırmızılılar bunu kullanacak rahatlıkta değildi.

Ligin belki de en önemli karşılaşmasında Galatasaray için taktik teknik uygulamalardan çok, soğukkanlı olmak, sonuca gitmekte önemli bir etkendi. Ancak Sarı-Kırmızılıların maça olağanüstü yoğunlaşması oyuncuların becerilerini ortaya koymakta güçlük çıkardı. Orta alanda istediği pas iletişimini sağlayamayan Galatasaray, ilk yarıda önemli bir iki pozisyon bulmasına karşın kaleci **Zdravkov**'u geçemedi.

Maç boyunca kontrollü oynamayı düşünen Cim-Bom, ilk yarıda yaptığı pas yanlışlarını azaltınca karşılaşmaya da ağırlığını koyabildi. İlk yarıda Galatasaray'ın oynadığı edilgen futbol ikinci yarıda **Okan**'ın attığı golle sihirli bir değnek değmişçesine etkin futbola dönüştü.

Artık bu yarıda duran değil, koşan bir Galatasaray vardı. Sarı-Kırmızılılar yüksek tempoya çıktıklarında alıştığımız üretkenliklerine de kavuştular. Özellikle maçın son bölümlerinde **B.Hakan** ve **Arif**, yıpratıcı koşularla rakiplerini dağıttılar.

Dün Galatasaray çok zorlu bir maç oynadı. Güçlü rakibi İstanbulspor karşısında yenik durumdan kurtulmak için büyük uğraş verdi. Bu uğraş içinde ne **Hagi** ne de **Popescu** gibi yıldızlar karşılaşmanın ağır havasını taşıyabildiler. Uzun zamandır iyi bir form çizgisi tutturan Okan, 90 dakika boyunca bu yıldızların yapamadığını yaptı ve takımını şampiyonluğa taşıdı.

NE DEDİLER / KEREM KAÇARLAR

'Bu şampiyonluğu hak ettik'

Teknik direktör olarak iki yıldır Galatasaray'ın başında bulunan ve bu iki yıla iki şampiyonluk sığdıran **Fatih Terim**, 1997-98 futbol sezonunun çok çekişmeli ve heyecanlı geçtiğini vurgulayarak **"Ligin böyle heyecanlı ve yüksek tempoda geçmesinde emeği olan tüm takımları kutluyorum"** dedi.

Galatasaray'ın şampiyonluğu garantilemesinden sonra, basın mensuplarının sorularını yanıtlayan Terim, Fenerbahçe ve ligdeki tüm takımların sezon boyunca müthiş bir performans gösterdiklerini belirterek **"Gerçekten, ender rastlanan bir sezon yaşadık. Bitime bir hafta kala şampiyonluğu garantilediğimiz için çok mutluyum. Şampiyonluk tüm Galatasaray camiasına hayırlı ve uğurlu olsun. Ancak ligdeki bütün takımlar da bizim gibi hedeflerine ulaşabilmek için büyük mücadele gösterdiler. Bunun için de onları kutluyorum"** diye konuştu.

G.Saray'ın sezon başında yola şampiyonluk parolasıyla çıktığını ifade eden Terim, amaçlarına ulaşmanın mutluluğu içinde olduklarını da sözlerine ekledi. Terim, bundan böyle Avrupa Şampiyonlar Ligi'nin hazırlıklarına başlayacaklarını vurgulayarak sözlerini şöyle sürdürdü: **"Yerinde duran takımlar geriye düşer. Bizim amacımız, bu yıl Avrupa Şampiyonlar Ligi'nde başarılı olmaktır. Başkanımız** Faruk Süren **ve yönetim kuruluyla yapacağımız toplantıyla bu ligin hazırlıklarına başlayacağız."** Maçtan sonra açıklamalar yapan Galatasaraylı futbolcuların ortak kanısı, şampiyonluğu hak ettikleri yönündeydi. Sarı-Kırmızılı oyuncular, dokuz puan geriden gelerek şampiyon olduklarını hatırlatırken ortak düşünceleriyse şöyleydi: **"Bileğimizin hakkıyla mutlu sona ulaştık. Sezon boyunca çok çalıştık ve mücadele ettik. Bütün zorlukları aşarak şampiyon olduk. Camiamıza hayırlı uğurlu olsun."**

G.Saray Kulübü Başkanı Faruk Süren ise şampiyon olacaklarını 9 puan gerideyken söylediklerini ifade ederek **"İşte ligin bitimine 1 hafta kala şampiyonluğumuzu ilan ettik. Başta hocamız olmak üzere teknik heyetimizi, futbolcularımızı ve taraftarımızı tebrik ediyorum. Bu şampiyonluk bütün Galatasaray camiasına hayırlı olsun"** dedi.

Futbolcular eğlendi

Florya ana-baba günü

Spor Servisi - Ligin bitimine bir hafta kala İstanbulspor'u 4-1 yenerek şampiyonluğu garantileyen Sarı-Kırmızılılar, Ali Sami Yen Stadı'nda başlattığı şampiyonluk sevincini Florya'ya taşıdı. Binlerce Sarı-Kırmızılı taraftar, Metin Oktay Tesisleri'ne gelerek şarkılarla, marşlarla dans ederek şampiyonluğu doğasıya kutladılar.

Sarı-Kırmızılı futbolcular, şampiyonluk kutlamalarını Samba Restaurant'a giderek gecenin geç saatlerine kadar sürdürdüler. Eşlerini de yanlarında getiren futbolcular, burada lig maratonunun yorgunluğunu eğlenerek attılar.

Puan durumu

TAKIMLAR	O	G	B	M	A	Y	P	AVJ
Galatasaray	33	22	6	5	83	41	72	+42
Fenerbahçe	33	20	8	5	59	24	68	+35
Trabzonspor	33	18	9	6	66	41	63	+25
İstanbulspor	33	14	12	7	59	39	54	+20
Samsunspor	33	14	7	12	42	38	49	+5
Beşiktaş	33	13	8	12	57	41	47	+16
Bursaspor	33	12	9	12	45	48	45	-3
Altay	33	11	11	11	42	50	44	-8
Karabükspor	33	13	5	15	32	47	44	-15
Ankaragücü	33	11	8	14	38	44	41	-6
Dardanelspor	33	10	10	13	37	40	40	-3
Antalyaspor	33	10	10	13	48	52	40	-4
Kocaelispor	33	11	7	15	42	46	40	-4
Gençlerbirliği	33	9	11	13	41	44	38	-3
G.Antepspor	33	9	10	14	39	44	37	-5
Kayserispor	33	10	5	18	39	59	35	-20
Şekerspor	33	9	8	16	38	64	35	-26
Vanspor	33	5	8	20	26	70	23	-44

Haftanın maçları:
Dardanelspor-Beşiktaş, Kocaelispor- Samsunspor, Antalyaspor-Şekerspor, Karabükspor-Galatasaray, Ankaragücü-Altay, Bursaspor-Trabzonspor, Vanspor- Gaziantepspor, Fenerbahçe-Gençlerbirliği, İstanbulspor-Kayserispor.

10 kişilik Şekerspor'la 1-1 berabere kalarak şampiyonluk yarışından koptu

F.Bahçe Ankara'da bitti

Şekerspor: 1 - F.Bahçe: 1

STAT: *19 Mayıs*
HAKEMLER: *Mustafa Çulcu (3), Engin Çırakoğlu (4), Ercan İnegölüler (4)*
ŞEKERSPOR: *Murat (7), Engin Hoşsoy (7), Hayri (5), İvos (6), Barış (6), Tanser (5), Hakan Keleş (6) (dk.81 Hakan Kurt ?), Mehmet Altıparmak (5), Hasan (5) (dk.85 Çetin ?), Soner (5) (dk.62 Fatih 5), Ertuğrul (5)*
FENERBAHÇE: *Rüştü (6), İlker (5), Uche (6), Högh (4), Kemalettin (5), Erol (5) (dk.62 Kubilay 5), Tayfun (5), Faruk (5), Boliç (3) (dk.52 B.Saffet 3), Mustafa (3) (Dk.46 H.İbrahim 3), Mosheou (6)*
GOLLER: *Dk. 79 Hakan Keleş, dk. 88 Kemalettin*
SARI KARTLAR: *Soner, Hayri, Murat, B.Saffet*
KIRMIZI KART: *Dk.58 Mehmet Altıparmak (Şekerspor)*

ERDİNÇ SEZEN

ANKARA - F.Bahçe şampiyonluk, Şekerspor ligde var olma mücadelesi içerisindeydi.

Maç başladı, ancak kulağı İstanbul'daki maçta olan F.Bahçe sahada yok gibiydi. İsteksiz, baskısız bir futbol sergiliyorlardı. Hareketli gözüken tek isim **Mosheou**'ydu.

8. dakikada kullanılan taç atışında **Kemalettin**, kafayla topu ceza alanına aktardı. **Faruk** da meşin yuvarlağı **Högh**'ün önüne bıraktı. Högh'ün vuruşunda, top Şekerspor ağlarına gitti. Ancak hakem ofsayt gerekçesiyle golü geçersiz saydı.

2. yarıya F.Bahçe, İstanbul'dan İstanbulspor'un galip olduğu haberinin moraliyle başladı. Üstelik ilerleyen dakikalarda **Mehmet Altıparmak** kırmızı kart görmüş, rakip 10 kişi kalmıştı. Ancak ataklar yine etkisiz, F. Bahçe yine isteksizdi. Bir türlü istenilen gol gelmiyordu. **Mosheou** ve **Kubilay**'ın taşıdığı toplar, bir türlü F. Bahçe forveti tarafından değerlendirilemiyordu. Şekerspor ise ani ataklarla gol peşindeydi.

Ve 10 kişi kalan Şekerspor, **Hakan Keleş**'le 79. dakikada aradığını buldu. **Tanser**'in pasıyla ceza alanına giren Hakan Keleş, **Rüştü**'nün yanından düzgün bir vuruşla takımını 1-0 öne geçirdi. Bu golü F.Bahçeli taraftarların ayakta alkışlaması ise bir anlamda takımlarını protesto niteliğindeydi.

Şekerspor'un golü F.Bahçe'yi biraz olsun canlandırdı ve 88. dakikada Kemalettin'in sert vuruşuyla beraberlik golü geldi. Bu maçın skoruydu; ancak F.Bahçe'ye yetmiyordu. Sarı-Lacivertliler şampiyonluk şansını kaybederken alınan bir puan Şekerspor'un ligde kalma umudunu zora sokuyordu.

ELEŞTİRİ / ÇETİN SUSAN

İnanmadan Olmuyor

İlk yarının sonlarında, acaba bütün Mengenli aşçılar her zaman iyi yemek yaparlar mı sorusu takıldı aklıma. Örneğin canı istemeden, içinden gelmeden iyi bir yemek pişirebilirler mi diye düşündüm. Üstelik yetenekleri de sınırlıysa Mengenli olması neyi değiştirir ki dedim kendi kendime... Bana bunları düşündüren ilk yandaki Fenerbahçe, Mengenli yeteneksiz ve isteksiz bir aşçı gibiydi. Tabii yaptığı yemek de berbattı. Maçtan önce ve ilk yarı boyunca seyircide de görülen inançsızlık, isteksizliğin en önemli nedeniydi. Ta ki İstanbulspor'un gol haberi gelene kadar. Yeteneksizliğin sebebi ise kadroda gizliydi. **Faruk, Erol, Kemalettin** gibi topa hükmetme becerisi sınırlı futbolcular ön plana çıktıklarında seyirci de çileden çıkıyordu. Fenerbahçe adeta ligdeki yerini kabullenmiş gibiydi. İşini yapan tek adam **Uche**'ydi bu yanda.

Maça inançlı ve iyi başlayan Şekerspor da rakibine uyunca, amacını unutmuş iki takımın çekişmesini izledik futbol yerine...

2. yarının başında **Bariç**'in görevini üstlenen İstanbulspor'un attığı golle hareketlenen Sarı-Lacivertliler, oyunda üstünlük sağladıysa da 10 kişi kalan Şekerspor direnmeyi sürdürdü ve **Rüştü**'nün önlediği tehlikeli kontrataklara fırsat buldu.

2. yarıya, Fenerbahçe kadrosunda yer almasına hiçbir zaman inanamadığım **H. İbrahim**'le başlayan Bariç, sadece 7 dakika geçtikten sonra sahada F.Bahçe için adeta bir lüks olan **B. Saffet**'i de oyuna alınca, *"Ben her şeyi yaptım"* deme şansını (!) da yakalamış oldu. Şampiyon adayı Fenerbahçe'nin, 10 kişi kalan küme düşme adayı Şekerspor'la yaptığı maç, *"inanç ve mücadelenin"* önemini anlatan bir ders gibiydi. Bu sezon kendisine methiyeler düzüldüğünde bile şampiyon adayı gibi oynayamayan Fenerbahçe, hak ettiği ile yetinecek ama ligde kalmayı hak ettiğine inandığım Şekerspor için üzülmemek elde değil.

ANKARA'DAN NOTLAR / VURAL SAYGILI

F.Bahçe'ye taraftar öfkesi

ANKARA - Şekerspor'la 1-1 berabere kalarak şampiyonluktan kopan Fenerbahçe'de taraftarlar futbolculara saldırmak istedi. Ankara 19 Mayıs Stadı'ndaki maç sonrası özel araçlarla Esenboğa Havaalına'na gidn bir grup taraftar, kafileyi taşıyan otobüse saldırdı. Güvenlik güçleri de otobüsün yolunu değiştirerek olayların büyümesine engel oldu. Teknik direktör **Otto Bariç** ve futbolculardan **Boliç**'le **Saffet Sancaklı**'ya da saldırmak isteyen taraftarların otobüsü pet şişe yağmuruna tuttuğu görüldü.

Hasan Şaş, Fenerbahçe yolunda.

Aziz Yıldırım: G.Saray'ı kutlarız

Fenerbahçe Kulübü Başkanı **Aziz Yıldırım**, maç bitiminde Galatasaray'ı kutlarken **"İyi bir yarış oldu. Kazansaydık umudumuzu son haftaya taşıyacaktık. Galatasaray'a Avrupa'da başarılar dileriz"** dedi.

Hasan Şaş'la söz kesildi

Lider Galatasaray'ın yakın takipçisi Fenerbahçe, ligde kalma mücadelesi veren Şekerspor deplasmanı için geldiği Ankara'da, transferin gözde isimlerinden **Hasan Şaş**'la anlaştı. Ankaragücü yöneticileriyle temasa geçen Fenerbahçeli yöneticiler, uzun süren pazarlık sonrası bu transfer için el sıkıştılar.

Öte yandan Ankara'da aralarında görüşen Fenerbahçeli yöneticiler, bugün kulübe söz verdikleri 4 milyon doları vereceklerini açıkladılar. Yönetim kurul üyesi **Erdal Tontu**'nun bugün istifasını vereceği öğrenildi.

PAF'ların mücadelesinde Sarı-Lacivertliler 3-0'lık skorla galip gelerek bitime bir hafta kala şampiyonluklarını ilan ettiler.

Dün öğle saatlerinde Ankara'ya gelen teknik direktör Otto Bariç maç sonunda konuşmamayı yeğledi. Basın mensuplarıyla görüşen antrenör **Cemşir Muratoğlu** hava sıcaklığının yanı sıra kötü zeminden yakındı.

Kayseri ile G.Antep nefes nefese

Kayseri: 3 - Dardanel: 0

STAT: *Atatürk (Kayseri)*
HAKEMLER: *Ayhan Yücebilgiç (7), Timur Tekinarslan (7), Fahri Durmuş (7)*
KAYSERİ: *Fatih (5), Serkan (7), Dominique (7), Hüseyin (6), Ferhat (7), İsmail (6) (dk. 73 Soner 4), Hakkı (6) (dk. 61 Kalenga 5), Levent (6), Erol (6), Zafer (6) (dk. 46 Cengizhan 5), Mkalele (7)*
DARDANEL: *Engin (4), Hüseyin (4), Bekir (3) (dk. 35 Engin 5), Dursun (5), İbrahim (4) (dk. 57 Schubert 3), Mapeza (5), Tolga (5), Musisi (5), İsmail (5) (dk. 6 Ufuk 3), Erman (5), Bülent (5),* **GOLLER:** *Dk. 28 Erol, dk. 38 Mkalele, dk. 77 Cengizhan*

RECEP BULUT

Düşme hattında yer alan Kayserispor, Dardanel'i Gaziantepspor ise Kocaelispor'u 3-0 yenerek ligde kalma umutlarını ligin son 90 dakikasına taşıdı.

Bu arada, G.Antep - Kocaeli maçı öncesi Kâmil Ocak Stadı'nın tribünlerine tırmanarak stada girmek isteyen 23 yaşındaki **Şiho Küçükoğlu** adlı taraftarın düşerek yaşamını yitirmesi üzüntü yarattı.

Öte yandan Altay kendi sahasında oynadığı maçta Karabükspor'u 5-1 yendi.

G.Antep: 3 - Kocaeli: 0

STAT: *Kâmil Ocak (Gaziantep)*
HAKEMLER: *Bülent Uzun (5), Münir Takbak (5), A. Rıza Çakmak (5)*
GAZİANTEPSPOR: *Hakan (5), Niyazi (5), Ramazan (5) (dk. 74 İlyas 4), Cem (6), M. Ali (5) (dk. 83 Hasan 4), Abdülkadir (5), Hacı (5) (dk. 52 Çetin 4), Lima (5), Belakov (5), Ayhan (6), Preko (6)*
KOCAELİSPOR: *Metin (4), Mirkoviç (4) (dk. 46 Nihat 4), Mert (4), Osman (4), Engin (5), Zeki (5), Orhan Ak (5), Nuri (4), Soner (4), Bülent (6) (dk. 46 Ahmet 5), Orhan Kaynak (5)*
GOLLER: *Dk. 41 Lima, dk. 48 ve 76 Belakov*

BEKİR ŞAHİN

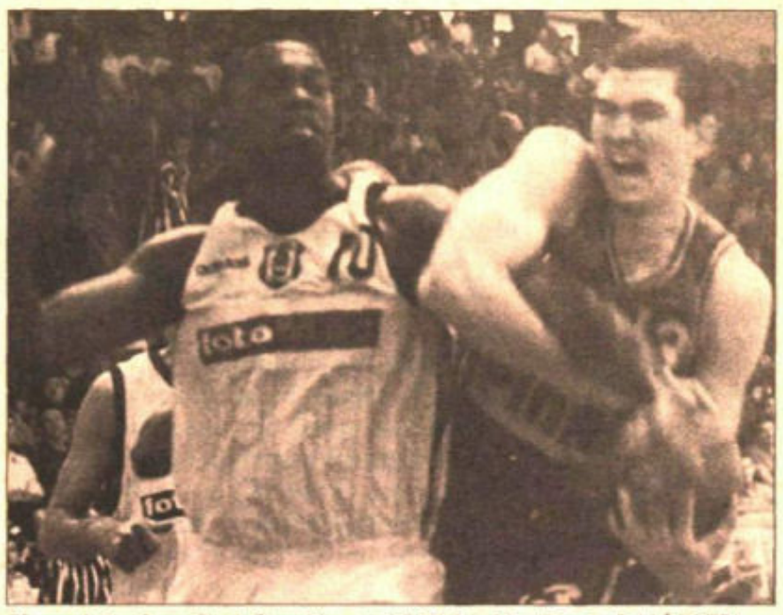
Karşıyaka'yı eleyen Siyah-Beyazlıların rakibi Tofaş oldu. (Fotoğraf: ALİ ESER)

Beşiktaş potada çeyrek finalist

Beşiktaş: 92 Karşıyaka: 70

SALON: *Ahmet Fetgeri*
HAKEMLER: *Fatih Söylemezoğlu (6), Mustafa Can (6)*
BEŞİKTAŞ: *Turabi (5)8, Thompson (6)19, Rüçhan (6)7, Wooldridge (7)21, Nihat (8)23, Onur (7)5, Cenk (6)9, Nedim (5), Erdem (4)*
KARŞIYAKA: *Levent (3)2, Mustafa (4)3, Gilmore (3)18, Arda (4)9, Adem (3), Robinson (4)12, Kaya (5)16, Koray (4)5, Cenk (5)5*
İLK YARI: *42-41 Beşiktaş*
BEŞ FAULLER: *Nihat (31.28), Cenk (32.27), Rüçhan (32.23)*

ÖZGÜR ÖZKÜ

Erkekler 1. Basketbol Ligi Play-Off 1. tur 3. maçında Beşiktaş, Karşıyaka'yı 92-70'lik skorla eleyerek çeyrek finalde Tofaş'la eşleşti. İlk yarıyı da Beşiktaş 42-41 önde tamamlamıştı.

İZLENİM / LEVENT YÜCELMAN

Kadro Farkı

Yenilenin havlu attığı maçlarda hem oyuncular hem de teknik kadrolar, hatta hakemler üzerinde bir gerilim vardır. Bu gerilim zaman zaman sınırları aştığında maçın gidişatında değişiklikler yaşanabilir, ancak iki takımın gücü arasındaki fark belirgin bir şekildeyse sonuç genelde aynıdır. Dün de rakibinden gerek fizik, gerek beceri gerekse tecrübe ve kadro derinliği olarak üstün olan Beşiktaş, bunu sahaya yansıttığı sürece sinirleri yıpratan gergin maçı kolay yaptı. Sert savunmayla işi baştan sıkı tutan Beşiktaş, ilk yarıda hücum performansının düşük olacağını tahmin etmiyordu. Çünkü **Thompson**'ı içeride iyi kullanmaya alışmış, rakip pota altını savunmak isterken de dışarıdan cezalandırıcı atışlarla buna destek sağlayan Beşiktaş alan savunmasına karşı hücum edemedi. Çünkü Karşıyaka, alan savunmasında kaymaları çabuk yaparak dışarıda boşluk vermediği gibi tecrübesiz, ama yürekli **Kaya** ile içeride iyi direndiler. Ancak eşleşme problemi çıkaran **Nihat**'ın yüksek yüzdeli oyununu hesaba katmamışlardı. Beşiktaş'ı galibiyete taşıyan faktörler, iyi savunma yaparak ilk yarı 41 sayı atan Karşıyaka'yı 29 sayıda tutması ve **Woolridge**'in yaptığı penetrelerle rakibin oturmuş savunmasının konsantrasyonunu dağıtarak değişik hücum alternatiflerini devreye sokmasıydı. Tek avantajı gençliğinin verdiği dinamizm olan Karşıyaka ise enerjisi tükenmeye başlayınca hücumda olduğu gibi savunmada da inişe geçti. 2. yarı 30'da 10 şut isabetiyle oynamaları bu düşüşü doğrular nitelikte.

Savunmayı **Arda, Gilmoure** ve **Robinson** üzerine odaklayan Beşiktaş, bu oyunculara çembere bakma şansı vermeyerek maçı sıkışmaya sokmadan kazandı. Kendi sahasında rakip ve hakemleri baskı altında tutan Beşiktaş, zaman zaman kendi'de bir sıkıntının içerisine giriyor. Ahmet Fetgeri'deki maçlarda çemberlere alışık olduklarından için tribünlerle bütünleşip aslan kesildikleri gibi başarının devamı için bu oyunu başka sahalara da taşımaları şart. Ligde düşer denilen Karşıyaka ise play-offa kalarak bizce görevini yapmıştır. Enli fiziği, gücü, hırsı ve Thompson gibi ligin en iyi ABD'lilerinden birisine karşı yaptığı savunma ile dikkatleri çeken 18 yaşındaki Kaya geleceğe göz kırpıyor. Dün 16 sayı, 10 ribaundluk performans gösterdiği gibi yaştlarından daha fazla dakika ve sorumluluk alması kendini geliştirmesi için önemli bir avantaj.

Antalyaspor'a İnönü'de yenildi

Beşiktaş tek gole teslim

Beşiktaş: 0 - Antalyaspor: 1

STAT: *İnönü*
HAKEMLER: *Kadir Tozlu (5), Sami Şamar (3), Ünal Salcıoğlu (4)*
BEŞİKTAŞ: *Fevzi (3) (dk. 46 Mrmiç 4), Erkan (3), Rahim (4), Alpay (4), Mutlu (3) (dk. 46 Salih 5), Hikmet (4) (dk. 46 Serdar 4), Mehmet (4), Tayfur (4), Yusuf (5), Oktay (3), Amokachi (5)*
ANTALYA: *Ramazan (6), Guintchev (5), Burhan (5), Nuri (5), Kâmil (4), Mustafa (5), Osman (4) (dk. 78 Ali 4), Bayram (5), İhsan (6), Madida (4) (dk. 60 Ahmet 5), Olgun (6) (dk. 89 Bamba)*
GOL: *Dk. 33 Olgun*
SARI KART: *Tayfur, Alpay (Beşiktaş), Burhan, Ali (Antalya)*

ASENA ÖZKAN

Yok, ne transistörlü radyodan, ne telefondan ne de sağımızdan, solumuzdan gelecek haberi ya da haberleri beklemiyoruz. Bize ne şampiyonluktan! Bizim bugünkü görevimiz, heyecan katsayısı düşük Beşiktaş - Antalya maçını izleyip, aktarmak. Yüreklerin hop hop atması, kombinasyon hesapları, bizi hiç mi hiç ilgilendirmiyor. Beşiktaş'ı, **"can"** derdindeki Antalyaspor karşısında izleyeceğiz! Bakalım, Beşiktaş ne yapacak? F.Bahçe maçındaki gibi mi oynayacak? Bu yandaş grubuna sadece şapka çıkarılır! Öyle sevecen gözüktüler ki neredeyse unutturacaklardı o sövgülerini. Pazar günü; **"bitse de tatil başlasa"** mantalitesindeki Beşiktaş'a ayıran Siyah-Beyazlı takımın yandaşları, alkışlanır.

Top, futbolcuların değil, kendi istediği yere gidiyor. Onlar da peşinden koşuşturuyorlar. **Toshack**'ın savunmadaki dört adam ısrarı devam ediyor. Beşiktaş'ın defansı taş gibi! Beşiktaş, Antalyaspor ceza alanı içinde siluet. **Fevzi** akıl almaz hatalar yapıyor. Tek nedeni işini ciddiye almaması. **Olgun**'un, Beşiktaş defansını aşıp kale içindeki **Fevzi** ve **Alpay**'a karşın golü kaydetmesi dahi Beşiktaş'a hareket getirmiyor. İlk yarıyı yenik tamamlayan Beşiktaş'ta kaleci Fevzi de dahil üç oyuncu birden değişiyor. Galli teknik adam sinirli, kızgın. Kaleyi **Mrmiç** devralınca da Antalyaspor için ikinci gol umudu azalıyor. Elindekiyle yetinmek, üstüne üstlük korumak zorunda, şayet ligde kalmak istiyorsa, Beşiktaş'ın ataklarından sonuç gelmiyor. Zaten gelmesi için de çaba gösteren kimse yok. Doksan dakika da sona eriyor. Beşiktaş bu yenilgiyle bir şey yitirmiyor. Sadece **"can"** altında kalıyor.

Zaten doksan dakikanın bitiminde Beşiktaş yandaşının tepkisi ve **"yuh"** sesleri de bu nedenle depreşiyor. Antalyaspor sadece üç puanı değil, çok şey kazanıyor. Beşiktaş'ın yitirdiklerini sıralamak ise mümkün gözükmüyor.

EŞLEŞTİRİ / KAŞİF TÖRE

Beşiktaş Bırakmış

Antalya'ya göre ılık, Beşiktaş'a göre sıcak bir havada karşılaşma başladı. Antalyaspor alabildiğine temkinli ve düşme kuşkusunu tamamen atabilmek için dikkatliydi. Beşiktaş içi boşalmış kof bir meyve gibiydi. Bu takım yeni sezona nasıl motive olacak? **Erkan, Yusuf**, sonradan oyuna giren **Salih** ve **Serdar**, gol atmayı unutan **Oktay**, gelecek sezonda bu takımda nasıl yer bulacaklar? Aslında bu takımın içi **Daum** geldiğinde boşalmaya başlamıştı. **Toschak** kupayı almakla kendini kurtardı, ama yeni sezonda işlerin hiç de kolay olmadığı bugünden apaçık belli oluyor. Bu takımda **Fevzi, Alpay**, bütün gayretiyle **Mehmet**, profesonel düşünen **Amokachi** dışında kim oynayabilir? Hadi **birkaç** yeni**ler** var' diyelim. Onların da süreye ihtiyacı var.

Antalya, çok değerli 3 puanla ligde kalmayı garantilerken hakem **Kadir Tozlu** yardımcılarına rağmen iyi bir maç yönetti.

G.Saray ABD'lileriyle

G.Saray: 72 - Tuborg: 61

SALON: *Ayhan Şahenk*
HAKEMLER: *Yusuf Dakat (7), Haluk Yeşiloğlu (7)*
G.SARAY: *Stewart (7)17, Teoman (5), Kerem (6)10, Yiğit (6)8, Nwosu (7)26, Mert (5)3, Gökhan (5)4, Hüseyin (3)4*
TUBORG: *Emir (3)6, Serkan (4)13, Nedim (4)8, Mrsiç (7)19, Johnson (5)9, Ahmet (3)6*
İLK YARI: *40-31 (Galatasaray)*

MEMETCAN DEMİRAY

Erkekler 1. Basketbol Ligi Play-Off 1. Tur üçüncü maçında Galatasaray, Tuborg'u 72-61 yenerek seride durumu 3-2 yaptı ve çeyrek finale adını yazdırdı. Sarı-Kırmızılılar çeyrek finalde Efes Pilsen'le eşleşti.

GÜNÜN İÇİNDEN

■ **Uluslararası Romanya** Bayanlar Basketbol Turnuvası'ndaki üçüncü maçında Türkiye, Yugoslavya'yı 72-65 yenerek ikinci galibiyetini aldı.

■ **Almanya'nın Riesa kentinde** sona eren 77. Avrupa Büyükler Halter Şampiyonası'nda Türkiye, takım halinde 4. oldu.

■ **Sistem Toto'nun 38.** haftasında 14 bilen 1 kişi 11 milyar 13 milyon 840 bin TL ikramiye kazandı.
Ayrıca 13 bilen 273 kişi 13 milyon 435 bin, 12 bilen 6558 kişi 555 bin'er TL kazandı.

■ **Türkiye 2. Futbol Ligi** 5. Grup klasman karşılaşmalarından Şanlıurfaspor - Diyarbakırspor maçında olay çıktı. Taraftarların sahayı taş yağmuruna tuttuğu karşılaşmaya 30 dakika ara verilirken olaylarda ikisi Diyarbakırsporlu olmak üzere 3 futbolcu ile bazı yöneticiler ve çok sayıda taraftar yaralandı.

■ **2. lig 2. grupta liderliğini** sürdüren Marmaris'ten sonra, 3. grupta Kartal da 1. lige yükselme maçı oynamaya hak kazandı. 1. grupta İstanbul Büyükşehir Belediyesi, 4. grupta Erzincanspor, 5. grupta da Diyarbakırspor son 2 haftaya lider olarak girdiler.

■ **2. Lig'de dün: Yükselme Grubu:** Ç. Rize-Sakarya: **3-4**, Elazığ-Ankara B.Ş. Bld.: **0-2**, Adana - Sarıyer: **5-0**, **Denizli - Eskişehir: 6-1. Klasman: 1. Grup:** Bolu-Kemer: **1-1**, G.O.Paşa- İstanbul B.Ş. Bld.: **2-3**, Konya-Bakırköy: **5-0**, Mersin İd.Y.-Hatay: **1-0**, **2. Grup:** Soma Linyit-Aydın: **3-0**, Afyon-Adana Demir: **2-2**, Bucaspor-Marmaris: **0-0**, K.Yaka-Turgutlu: **3-1**, **3. Grup:** Zonguldak-Düzcespor: **3-0**, Beylerbeyi-Göztepe: **1-4**, Kuşadası-Kasımpaşa: **5-2**, Kartal-Edirnespor: **2-0**.

■ **3. ligde 1997/98** sezonu üç erteleme maçı dışında tamamlandı. 1. grupta Ağrı, 2. grupta Gümüşhane Doğan, 3. grupta Fırat Üniversitesi, 4. grupta Kilimli Belediye, 5. grupta Petrolofisi, 6. grupta İzmir, 7. grupta Pendik, 8. grupta da Çorlu şampiyon olarak 2. lige yükseldi.

■ **Dün koşulan** at yarışlarında 4-1-2/3/10-1-1-8 kombinesini bilenler, 12 milyon 95 bin lira ikramiye kazandı. Bu arada, TBMM Koşusu'nu 'Caş' isimli at, kazandı.

■ **Antalya'da sona eren** Uluslararası Şampiyonlar Serbest ve Grekoromen Güreş Turnuvası'nda Türkiye serbestte 9, grekoromendeyse 10 birincilik kazandı.

SPOR TOTO

1. Gençlerbirliği-Van : **2**
2. Trabzon-Ankaragücü : **1**
3. Kayseri-Dardanel : **1**
4. Galatasaray-İstanbul : **1**
5. Beşiktaş-Antalya : **2**
6. Şeker-Fenerbahçe : **0**
7. Gaziantep-Kocaeli : **1**
8. Altay-Karabük : **1**
9. Rize-Sakarya : **2**
10. G.O.Paşa-İstanbul B.Ş.: **2**
11. Çorum-Erzincan : **2**
12. Ş. Urfa-Diyarbakır : **1**
13. Malatya-Adıyaman : **0**
14. Kartal-Edirne: **1**

LOTO'DA 7 VE 8 BERABERLİK YOK

kıye AB'den kopmamalı'

n İstanbul'da
genişlemesinin ve
lmasının
ve NATO arasında
rgulandı. TBMM
ı Murat
üyeleri aynı
onuştu.
lik Danışmanı Prof.
Avrupa'nın, hem
rta Asya'nın
sahip ülke. Avrupa
kısa sürede
gündeme

TAY

'stanbul'da gerçekleş-
da, başta ABD olmak
dünyasının uzmanla-
den uzaklaştırılmama-
getirdiler. Çırağan Sa-
'li ünlü siyaset bilim-
le Genelkurmay İkin-
'in kapanış konuşma-

yon
e
inde

nün açıkladığı
flasyon, toptan eşya
fiyatlarında yüzde
göre yıllık enflasyon
tici fiyatlarında

rdiği Temel Tüketici
ayında gerçekleşen
amasını yüzde 4
tı. ■ *11. Sayfada*

Galatasaray 12. kez şampiyon

G. Saray'ın İstanbulspor'u 4-1 yenerek tarihindeki 12. şampiyonluğu yakalaması Sarı-Kırmızılı taraftarları sevince boğdu. Maç bitiminde sokaklara dökülen binlerce taraftar, Sarı-Kırmızılı flama ve bayraklarla süsledikleri otomobilleriyle, caddeleri, "Şampiyon Cim-Bom" sesleriyle inlettiler. Beşiktaş ve Bağdat Caddesi'ndeyse G. Saray bayrağı taşıyan arabaların taşlandığı görüldü. Ankara, İzmir, Adana ve Bursa'da da Galatasaraylı taraftarlar, şampiyonluk kutlamaları yaparken futbolcular da Florya Samba Bar'da sabaha kadar eğlendiler. (Fotoğraf: KEREM KAÇARLAR)

. . .

68'lil
kemiri
paçavr
yapıla
devleti
Milli K
kurula
doğru

. . .

68 ku
hâlâ aş
olması
olması
değerle
olması
tutmak
devrim
teslim

GÜ

9 puan geriden gelip F. Bahçe'yi bitime 1 hafta kala 4 puan geride bırakan Sarı-Kırmızılı ekipte ortak kanı: "Hak ettik"

G.Saray'da şampiyonluk bayramı

▶ Galatasaraylı futbolcu, teknik kadro ve yöneticiler, gecenin geç saatlerine kadar eğlendiler. Tüm futbolcuların katıldığı şampiyonluk gecesinde Coşkun Sabah da söylediği şarkılarla eğlenceye renk kattı.

ARİF KIZILYALIN

Galatasaray, şampiyonluğun coşkusunu yaşıyor. İstanbulspor'u 4-1 yenerek ligin bitimine bir hafta kala mutlu sona ulaşan Sarı-Kırmızılı camiada **'bayram'** havası eserken yönetimden teknik kadroya, futbolculardan taraftarlara herkes, **"Galatasaray'ın, bu şampiyonluğu terinin son damlasına kadar hak ettiği"** inancında...

Süren: Herkese teşekkür

İstanbulspor maçı sonrası, Florya'daki Samba Restoran'da şampiyonluk yemeği yiyen Galatasaraylı futbolcu, teknik kadro ve yöneticiler, gecenin geç saatlerine kadar eğlendiler. Tüm futbolcuların katıldığı gecede **Coşkun Sabah** da söylediği şarkılarla eğlenceye renk kattı. Bir ara piste çıkan G. Saray Başkanı **Faruk Süren**'in **"Hepinize teşekkür ediyorum. Futbolculara, teknik kadroya, yönetici arkadaşlara taraftarlara, malzemeci ve doktorumuza, en çok da futbolcularımızın eşlerine"** sözleri ise salonda alkış fırtınası kopardı. Süren, daha sonra **Cumhuriyet** muhabirinin sorularını yanıtlarken **"Şampiyon kadroyu bozmamak için elimizden geleni yapacağız"** dedi. Emek harcayarak bugünlere geldiklerini vurgulayan Süren, **"Gerçekten bu şampiyonluk her zerresine kadar hak edildi. Bu emeğin karşılığı şampiyonluk olmalıydı. Demek ki futbolun adaleti varmış. Bir aile olarak bugünlere geldik. Ve ilerisi için daha güçlü adımlar atacağız. Şimdi hedefimiz Şampiyonlar Ligi, bu ligde çeyrek final"** dedi.

'Bize ayak uyduramazlar'

Galatasaray Teknik Direktörü **Fatih Terim** de gecede futbolcularını teker teker kutlarken **"Aslanların bu yıl zoru başardı"** yorumunda bulundu. Devre arasındaki Marmaris kampı ile birlikte çıkışa geçtiklerini söyleyen Terim, **"Bu çıkışımızı sürdürdük. Ve iş averaja kalmadan puan farkıyla şampiyon olduk. Bize ayak uydurmak kolay değil demiştik. Söyleyecek söz kaldı mı"** diye konuştu.

Popescu'nun rekoru

Gecede Rumen oyuncular **Filipescu, Popescu** ve **Hagi**'ye taraftarlar özel ilgi gösterirken Hagi de gazetecilerin sorularını yanıtlarken **"Futbol yaşantımdaki 5. şampiyonlukla kucaklaştım"** dedi ve takım arkadaşı **Popescu**'nun (6) kendisinden daha fazla şampiyonluk yaşadığını söyledi.

Rumenler büyük kupada yok

Galatasaray'ın Rumen oyuncuları Filipescu, Popescu ve Hagi'nin 15 Mayıs'ta Beşiktaş'la oynanacak Cumhurbaşkanlığı Kupası maçında forma giyemeyeceği öğrenildi. Romanya Milli Futbol Takımı Teknik Direktörü **Angel Iordenuscu**'nun ricasını kırmayan Terim, **"Onlar bize en sıkışık dönemimizde yardımda bulundu. Biz de 3 oyuncumuza izin verdik"** dedi.

Galatasaraylı futbolcular önce sahada sevindi, gece de Coşkun Sabah'ın şarkılarıyla şampiyonluğu kutladı. (Fotoğraflar: KEREM KAÇARLAR)

Cim-Bom'da transfer harekâtı şimdiden başladı

Spor Servisi - Sezonu şampiyon bitiren Galatasaray'da iç transfer görüşmeleri **'dolaylı'** olarak başlarken dış transferde de Vansporlu **Sinan**, Ankaragücülü **Hasan Şaş, Ahmet** ve Erzurumsporlu **Abdülkadir**'le prensip anlaşmasına vardılar. Özellikle Vansporlu Sinan için **"Geleceğin Hakan'ı"** yorumu yapılırken teknik direktör Fatih Terim'in de bu isim üzerinde durduğu belirtildi.

'Aşırı transfere gerek yok'

Yöneticilerle dün Florya tesislerinde bir araya gelen teknik direktör **Fatih Terim, Hakan, Tugay, K. Hakan** gibi oyuncuların takımda kalması halinde fazla bir transfere gerek olmadığını söylerken **"Ancak bu oyunculardan biri giderse flaş transfer yapmak zorunda kalırız. Yoksa, genç ve yetenekli 2-3 oyuncu ile güçlenirsek, bu kadro bizi hedefimize taşır"** dedi.

ŞAMPİYON TEKNİK DİREKTÖRLER

1961-62: **Gündüz Kılıç**, 1962-63: **Gündüz Kılıç**, 1968-69: **Toma Kaloperoviç**, 1970-71: **Coşkun Özarı-Brian Birch**, 1971-72: **Brian Birch**, 1972-73: **Brian Birch**, 1986-87: **Jupp Derwall**, 1987-88: **Jupp Derwall-Mustafa Denizli**, 1992-93: **Karlheinz Feldkamp**, 1993-94: **Rainer Hollmann**, 1996-97: **Fatih Terim**, 1997-98: **Fatih Terim**.

GÖRÜŞ / HALİT DERİNGÖR

Şampiyon...

Galatasaray şampiyon. Kutlamak gerekir. Hak ettiler. Sezar'ın hakkını Sezar'a vermek gerekir. Şampiyonluk, anaların sütü gibi helal olsun. Fenerbahçe'nin de üzülmesine gerek yok. Çünkü hak etmediler. Bu bir spordur. Daima güçlü olanlar kazanır. İkincilik de dünyanın sonu değildir. Yeter ki geçmişten ders almalıdırlar. Gelecek yıllarda, bu yıl yaptıkları hataları yapmamalıdırlar.

Galatasaray, ilk yarıda rakibi Fenerbahçe'den 9 puan gerideydi. Karamsarlığa kapılmadılar. İrade güçlerini kaybetmediler. Şampiyon olacağız dediler. Başka bir alternatifi akıllarına getirmediler. Başarı tek kişinin değil, tüm Galatasaraylılarındır. Çünkü hepsi tek yumruk, tek yürek oldular. Kolektif güçle 9 puanı kapatıp, liglerin bitimine 1 hafta kala Fenerbahçe'yi 4 puan geçtiler.

Fenerbahçe ikinci yarı devamlı kan kaybetti. Futbolcuların dermansızlıktan yürüyecek halleri kalmadı. Şampiyonluğa kendi dışındaki takımlardan güç ve destek bekliyorlardı. Bu düşüncelerle ligin sonuna kadar umut taşıdılar, ama ipi göğüsleyemediler. Çünkü komaya girmişlerdi ve komadan çıkamadılar. Ayıltmak için yapılan enjeksiyonlara yanıt verecek halleri bile kalmadı.

Çok ilginç. Fenerbahçe son maçında ikinci küme yolcusu olan Şekerspor ile oynuyor. Galatasaray da İstanbulspor'la. Fenerbahçe'nin Şekerspor'u yenmesi, Galatasaray'ın ise İstanbulspor'la berabere kalması veya yenilmesi Fenerbahçe'yi şampiyonluğa götürecek. Galatasaray ilk yarı 1-0 yenik. Fenerbahçe ise 0-0. Sonuç anons ediliyor. Fenerbahçe'nin ikinci yarı canını dişine takması olağanüstü kuvvet sarf etmesi gerekiyor. Ama ne gezer. Üstlerine ölü toprağı serpilmiş. 10 kişilik takımı bile yenemiyorlar. Galatasaray ise tersine ikinci yarı olağanüstü bir çaba göstererek İstanbulspor'u 4-1 gibi açık farkla yeniyor. İşte bu olaylar Fenerbahçe takımının irade gücünün ne denli zayıf olduğunun, Galatasaray'ın ise çok güçlü olduğunun bir göstergesidir.

Suçu sadece futbolcularda görmek, kolaycılık olur. Nasıl ki Galatasaray'ın şampiyonluğu kazanmasında tüm Galatasaraylıların katkısı var ise Fenerbahçe'nin de kaybetmesinde bütün Fenerbahçeliler suçludur.

Arabanın tekerleği kırıldıktan sonra yol gösteren çok olur. Ama kırılmadan Fenerbahçe hakkında çok şeyler yazıldı ve söylendi. **Bariç, B.Saffet** ve **Boliç** üçgeninin Fenerbahçe'yi şampiyonluktan edeceği açıktı. Bunu tribünlerdeki insanlar bile açıkça görüyordu. Ama yönetimler kös dinledi. Tersine, antrenörlerinin dünyanın en büyük futbol adamı, futbolcularının ise en iyi oyuncuları olduğunu söylediler. Onları ödüllendirdiler bile. Mevsim başından beri yürüyecek hali kalmayan Boliç'in, maçların ortasında evlenmesine izin verdiler. Hatta ona peri masallarındaki gibi düğünler tertiplediler. Saffet Sancaklı'dan da bir türlü vazgeçemediler. Futbolcuların çoğu futbolu bırakıp magazin basınında boy göstermeye başladılar. Devre arasında rakipler çalışırken Fenerbahçeli futbolcular sanki balayı yaşadılar. Tüm futbolcular sanki şımarık bir ailenin şımarık çocuklarına dönüştürüldü.

Bunlar yetmiyormuş gibi bir de F.Bahçe yönetimindeki çelişkiler büyük boyutlara ulaştı. Birbirini takip eden kongreler, birbirini suçlayan, kötüleyen yöneticiler, iç kavgalar, basınla, rakip kulüplerle, kanallarla, hakemlerle yapılan sürtüşmeler. İki ay önce seçilen yönetimi daha şimdiden düşürmek için yapılan komplolar. Daha sayamayacağımız bir sürü olumsuzluklar karşısında Fenerbahçe'nin şampiyon olabilme hakkı olabilir miydi? Çok ilginç, Fenerbahçe Ankara'ya şampiyon olabilmek umuduyla gidiyor ama teknik direktörsüz. Neden? İshal olmuş. Olabilir, ama takım Ankara'dayken İstanbul'da, Fenerbahçe Başkanı'nın İstanbulspor'un Galatasaray'ı yenmesi için teşvik primi verdiğini açıklıyor. Bu olay dünyanın hangi ülkesinde görülebilir. Böyle bir durumda Fenerbahçe'nin ikinci olmasından da mutlu olunması gerekir.

Fenerbahçe Başkanı, kulübe katkıları olmayan yöneticilerden istifalarını istedi

Yıldırım ikinci kez uyardı

HİLMİ TÜRKAY

▶ Dün gece yapılan yönetim kurulu toplantısında konuşan Aziz Yıldırım, kongrede Vefa Küçük'ün listesinden yönetime giren yöneticilere ikinci kez çıkışarak 'Madem para vermiyorsunuz, ben de sizinle çalışmak istemiyorum' dedi.

Fenerbahçe'de dün gece yapılan yönetim kurulu toplantısında geçen hafta yaşanan senaryo yeniden tekrarlandı.

Toplantıda başkan **Aziz Yıldırım**'ın bugüne kadar kulübe katkıları olmayan, kongrede **Vefa Küçük**'ün listesinden yönetime giren yöneticilere ikinci kez çıkışarak **"Madem para vermiyorsunuz, o zaman istifa edin. Ben artık sizlerle çalışmak istemiyorum"** dediği öğrenildi.

Yöneticiler, Aziz Yıldırım'ın bu çıkışına sessiz kalırlarken kararlarını vakıfta yapacakları toplantı ile önümüzdeki günlerde vereceklerini açıkladılar. Bu arada bazı yöneticiler ise taahhütlerini yerine getirerek **Sabin İlie** için Steau Bükreş Kulübü'ne ödenmesi gereken 275 bin doları (68 milyar) kendilerinin karşılayacaklarını söylediler. Bu arada yaklaşık 3.5 saat süren yönetim kurulu toplantısı sonrasında **Nuri Tuna**, PAF liginde şampiyon olan futbolculara prim verileceğini belirtirken transfer komitesini de kendisiyle beraber, **Abdullah Acar, Üstün Akmen, Celal Aras, Davut Dişli, Adem Türkmen, Metin Akbaşoğlu** olarak açıkladı.

'Herkes suçlu'

Şampiyonluğu ligin ilk yarısında 9 puan fark yaptığı Galatasaray'a kaptıran Sarı-Lacivertli camiada başarısızlığın faturası, başta teknik kadro olmak üzere futbolcular ve yönetime kesilirken, **'olağanüstü kongre'** rüzgârları esmeye başladı.

Şekerspor'la Ankara'da 1-1 berabere kalarak bitime 1 hafta kala şampiyonluk defterini kapatan Fenerbahçe'de bir grup yönetici, takımın dağıtılması gerektiğini savunurken bayan yönetici **Sema Küçüksöz, "Hiçbir futbolcumuza Fenerbahçe forması yakışmıyor"** açıklamasında bulundu. Şekerspor maçı sonrası bazı yöneticilerin desteğini alarak Başkan Aziz Yıldırım'ın yanına gelen Küçüksöz'ün **"Hiç kimsenin Fenerbahçe'yi bu duruma düşürmeye hakkı yok. 1. lige de değil, 2. lige satalım ki cezalarını çeksinler"** dedi.

Başkan Aziz Yıldırım ise yaptığı konuşmasında, **"Fenerbahçe, Şekerspor'u yenemiyorsa zaten şampiyonluğu hak etmemiştir"** ifadesini kullandı.

'Takımı Bariç bozdu'

9 puanlık avantajı koruyamayıp şampiyonluğu kaybetmesindeki en büyük suç ise birçok Fenerbahçeliye göre teknik direktör **Otto Bariç**'te. Birçok yönetici Gençlerbirliği maçından sonra düşünmeksizin Bariç'in gönderilmesi gerektiğini savunurken **"Bariç, Fenerbahçe'nin sistemi ile oynayıp takımı darmadağın etti. Şimdi de gönderilebilir. Ancak 1 hafta için tazminat ödemeye gerek yok"** dediler.

Fenerbahçe yeni teknik direktörünü ise haziran ayına kadar belirleyecek. Bazı çevreler ise kötü gidişte eski başkan **Ali Şen**'in parmağı olduğunu öne sürerlerken Ali Şen, 12 maçta 12 puan kaybeden Fenerbahçe'de kesinlikle kongreye gidilmesinin gerektiğini savundu.

Kulüpler Birliği'nden 4 yabancı kararı

Kulüpler Birliği toplantısına dört büyük kulübün temsilcileri de katıldı. (KEREM KAÇARLAR)

Spor Servisi - Birinci lig kulüp temsilcilerinin katıldığı Türkiye Kulüpler Birliği, dün yaptığı toplantısında yabancı futbolcu sayısının serbest bırakılmasına, ancak karşılaşmalarda dört yabancı oyuncu oynatılması kararını aldı. Bu konuyla ilgili Kulüpler Birliği, **İlhan Cavcav** başkanlığında, **Recai Uğurluoğlu, Ateş Ünal Erzen, Abdullah Acar, Nafiz Zorlu** ile **Levent Bıçakçı**'dan oluşan bir komite kurdu ve bu konunun Futbol Federasyonu'nun haziran ayında yapılacak mali kurul toplantısında görüşüleceğini açıkladı. Birlik ayrıca, **'Bilgi'nin kurulmasıyla ilgili karar alırken bütün kulüplerin sıkıntısı olan 'asker futbolcu'** konusunda spor bakanının önerdiği tasarının Meclis'e sevk edilmesi konusunda hemen girişimlerde bulunacağını belirtti.

Basketbol

Efes Pilsen G. Saray

Spor Servisi - Türkiye 1. Basketbol Ligi'nin play-off'unda çeyrek final maçları bugün başlıyor. Ayhan Şahenk Salonu'nda saat 17.30'da lig lideri **Efes Pilsen**, **Tuborg**'u (3-2) safdışı bırakan **Galatasaray** ile (1-0) karşı karşıya gelecek. Maçı **Fatih Dalay - Fuat Demir** hakem ikilisi yönetecek. Günün diğer maçında ise Bursa'da saat 19.00'da, **Tofaş, Beşiktaş**'ı konuk edecek. Maçı **Memduh Öget-Yusuf Dakat** hakem ikilisi yönetecek.

TV'de spor

CINE 5 17.30 Efes Pilsen-G.Saray, **19.00** Tofaş-Beşiktaş.

HAFTANIN YORUMU / ADNAN DİNÇER

İnancın Zaferi...

Fatih Terim ve asıanları, bu yıl da şampiyon oldu. Çok zorlu, inişli çıkışlı, kaybı bol bir mücadele sonunda ilk yarıda 9 puan geride olduğu ezeli rakibini, yani Fenerbahçe'yi aşarak ligin bitimine bir hafta kala şampiyonluk turunu atan Sarı-Kırmızılıları kutluyorum. Bu başarıda **Eser** ve **Bülent** hocaların da payını unutmayalım. Çünkü Cim-Bom tam bir takım örneği ile ligi kucakladı.

Son oynadıkları İstanbulspor karşısında 4 gol atarak amacına ulaşan Sarı-Kırmızılı takımın ve Terim'in motivasyonunu takdir etmemiz gerekir. **Okan, Hakan, Popescu, Hagi** ve diğerleri görkemli sona kilitlenmişlerdi adeta. Sezon başında Amerika dönüşü Cim-Bom bu sene de şampiyon olur ve *"çağdaş futbol"* oynuyor iddiasındaydım. Bunu anlamak zor değil ve kehanet de sayılmazdı. Ancak daha sonraları çok farklı yengileri sürpriz başarısızlıklar takip etti. Terim'i ben de eleştirdim ama, onun dostu ve meslektaşı olarak yaptığım sitemler var. Ne var ki başarıya karşın çirkin yazı ve söylemler, medya kavgaları reyting uğruna akıl almaz kötü sözlerini marifetmiş gibi sıralayanlar, şimdi de sanki keramet onlarda imişçesine ortaya çıkabilir ve köşelerinde yeni moda *'siyaset'* değil *'futbol'* yazabilirler. Ama bu işi bizler.. yani teknik adamlar biliyor. Onlar değil! Şimdi Terim, büyük düşüncesine önce iyi bir kaleci ile başlamalı ve Galatasaray'ı Avrupa'ya hazırlamalı, transferini ona göre endekslemelidir. Buna mecburdur. Çünkü hedef Avrupa'dır Türk futbolu için...

Fenerbahçe'de gelişen başarısızlıkların nedeni sadece **Otto Bariç** değil, şımarıklık ve huzursuzluk yaratan çekişmelerle birlikte kadro yetersizliğidir. Altı puanın kaybedilmesinin sorumlusu, devre arasında Antalya'daki kötü hazırlık dönemi ve iş bitti sanan zihniyettir. Derslerini almış olanlar yeni sezona gerçekçi girmelidirler.

Şampiyonluktan daha önemli bir gerçek, ülkemizin kanseridir futbolda. Doğruların nedeniyle, bu gerçeklere mertçe yaklaşımım nedeniyle yıllardır bana taş atanlar bir kez daha yakalanmışlardır. Ben şike yüzünden 3 şampiyonluk kaybettim. Ve geçen sezon Adanaspor'a yaptığım itirazda **İdris** dopingli çıktı. Ne oldu.. futbolcu 1 yıl ceza aldı. Böyle başa böyle tıraş. **Celal Kıbrızlı**'nın açıklamalarına el konulmalıdır. Sözde menajerler hem ekmekle, hem kariyerle oynayıp piyasayı soyuyor, istedikleri teknik adamı kovdurup cahil yöneticileri avlıyorlar. Başarıya değil, tezgâha gelen yöneticilerin lig sonunda ağlamaları ve bazı takımların da ligin bitimindeki başarıları oldukça düşündürücüdür. Türkiye'de şike ve doping vardır. Bunu en ağır biçimde cezalandırıp savaş vererek çözmek herkesin, başta Futbol Federasyonu'nun görevidir. Eğer isterlerse ben de bildiklerimi ve verdiğim mücadeleyi anlatırım. Yeter ki istesinler.

Voleybol

Eczacıbaşı eşitliği sağladı

Eczacıbaşı: 3
Vakıfbank: 0

HAKEMLER: *Kadir İlbeyli (7), Orhan Utkan (7)*
ECZACIBAŞI: *Emilia (7), Arzu (8), Penka (7), Özlem (7), Mesude (7), Pelin (7), Burcu (6)*
VAKIFBANK: *Bahar (6), Elena (6), Çiğdem (6), Zetova (7), İzolda (6), Aysun (6), Tatiana (6), Pelin (5)*
SETLER: *16-14, 15-8, 17-15*

ALEV ANAKÖK

Türkiye Bayanlar A-1 Voleybol Ligi play-off final maçında Eczacıbaşı, Vakıfbank'ı 3-0 yenerek skoru 2-2 yaptı.

Öte yandan A-1 Erkekler Voleybol Ligi'nde Emlak Bankası ile Netaş, play off finalinin ilk maçında bugün Ankara Selim Sırrı Spor Salonu'nda karşı karşıya gelecek. Saat 16.0'da başlayacak karşılaşmaya Netaş, 1-0 önde başlayacak.

Beşiktaş

Futbolculara 30 milyar lira ceza

Spor Servisi - Beşiktaş'ta yönetim, Antalyaspor'a yenilen futbolculara toplam 30 milyar ceza verdi.

Basın Sözcüsü **Cenk Koray**, Beşiktaş formasının her futbolcunun rüyası olduğunu belirterek **"Verilen bu ceza burada kalmayacak. Eğer Cumhurbaşkanlığı kupasını kazanamazsak futbolculara yine para cezası vereceğiz."** dedi.

Bu arada Beşiktaş'ın anlaşmaya vardığı Rus futbolcu **Yuri Nikiforov** bugün İstanbul'a geliyor. Nikiforov'un yarın sözleşme imzalaması bekleniyor.

Tenis

FED Cup başlıyor

MANAVGAT (Cumhuriyet) - Bayanlar tenisinde Dünya Takım Şampiyonası olarak kabul edilen **'FED Cup'** Avrupa - Afrika 2. Grup Eleme karşılaşmaları, bugün Manavgat'ta başlıyor. Club Alibey Tatil Köyü'ndeki şampiyonada Türkiye'yi **Gülberk Gültekin, Duygu Akşit, Seden Özlü, Ayça Gümüşçü** ve **Serra Olgaç** temsil edecek.

Futbol görünüm

Yılın takımı Galatasaray

Spor Servisi - G.Saray, 1997-1998 futbol sezonu şampiyonu.
Haftanın Takımı: G.Saray
Haftanın Futbolcusu: Okan (Galatasaray)
Haftanın Hakemi: Kayseri. Dardanel (Ayhan Yücebilgiç)
Haftanın 11'i: Murat (Şeker) Serkan (Kayseri), Engin Hoşsoy (Şeker), İhsan (Antalya), Ercan (Samsun) Okan (G.Saray), Sinan (Van), Olgun (Antalya), Ayhan (G.Antep), Arif (G.Saray), Hakan Şükür (G.Saray)

Puan durumu

TAKIMLAR	O	G	B	M	A	Y	P	AVJ
Galatasaray	33	22	6	5	80	41	72	+42
Fenerbahçe	33	20	8	5	59	24	68	+35
Trabzonspor	33	18	9	6	66	41	63	+25
İstanbolspor	33	14	12	7	59	39	54	+20
Samsunspor	33	14	7	12	42	38	49	+5
Beşiktaş	33	13	8	12	57	41	47	+16
Bursaspor	33	12	9	12	45	48	45	-3
Altay	33	11	11	11	42	50	44	-8
Karabükspor	33	13	5	15	32	47	44	-15
Ankaragücü	33	11	8	14	36	44	41	-8
Dardanelspor	33	10	10	13	37	40	40	-3
Antalyaspor	33	10	10	13	48	52	40	-4
Kocaelispor	33	11	7	15	42	46	40	-4
Gençlerbirliği	33	9	11	13	41	44	38	-3
G.Antepspor	33	9	10	14	39	44	37	-5
Kayserispor	33	10	5	18	39	59	35	-20
Şekerspor	33	9	8	16	38	64	35	-25
Vanspor	33	5	8	20	26	70	23	-44

SPOR-TOTO TAHMİNİ

1. Dardanel-Beşiktaş	: 1-X-2
2. Kocaeli-Samsun	: 1-X
3. Antalya-Şeker	: 2-X-1
4. Karabük-G.Saray	: 2
5. Bursa-Trabzon	: X
6. Van-Gaziantep	: 2
7. F.Bahçe-G.Birliği	: 1-X
8. İstanbul-Kayseri	: 1-X-2
9. M.İd.Y.-Konya	: X
10. Y.Turgutlu-Buca	: X
11. Göztepe-Zonguldak	: X-1
12. Y.Yozgat-Keçiören	: 1
13. Malatya-PTT	: 1-X
14. Kartal-Kuşadası	: 1

LOTO TAHMİNİ

5-8-16-18-21-24-29-32
2-11-12-19-23-30-34-36
1-8-10-19-21-26-31-35
8-12-14-23-26-28-29-32
4-8-12-13-22-31-32-36
4-5-7-10-11-20-22-30

G. Saray çalıştırıcısı Terim, üst üste 2. şampiyonluğun kariyerinde ayrı bir yere sahip olduğunu söyledi

'Avrupa ile hesabımız var'

Bu yılki şampiyonluğun ekip ruhu ve sorunların eşit ölçüde paylaşımı ile geldiğini vurgulayan Terim, en çok da seyirciye teşekkür ediyor.

ARİF KIZILYALIN

1996 Avrupa Şampiyonası Finalisti Türk Milli Futbol Takımı'nın başından ayrılıp Galatasaray'a gelen ve 2. görev yılında 2. şampiyonluğunu yakalayan teknik direktör **Fatih Terim**, kuşkusuz son 3 günün en mutlu kişisi. Herkes Terim'i arıyor, tebrik ediyor, kutluyor, öpüyor, sırtını sıvazlıyor. Ancak o daha düne kadar yazılanları söylenenleri henüz unutmamış. Israrla bu yıl kazanılan şampiyonluğun futbol kariyerindeki **'en önemli'** başarı olduğunu belirtiyor. Sezona **'Şampiyon'** unvanı ile başlayan ve geçen yıl, **'alın teri ile kazanılan'** penaltılar nedeniyle birçok çevre tarafından **"hedef"** gösterilen Galatasaray'ın **'doğaüstü'** bir mücadele örneği göstererek bugünlere geldiğini söylüyor. Bu yılki şampiyonluğun ekip ruhu ve sorunların eşit ölçüde paylaşımı ile geldiğini vurgulayan Terim, en çok da seyirciye teşekkür ediyor. Ali Sami Yen Stadı'ndaki İstanbulspor maçı sonrası, neredeyse 30 bin kişi ile sevincini paylaşan Terim, şampiyonluğun **'kısa'** seyrini anlatırken **"Biz bu şampiyonluğu takım ruhuyla mücadele ederek yakaladık. İşin mimarı oyuncular, yönetim ve özellikle de taraftarlar. Onlara ayrıca teşekkür ediyorum. En yıpratıldığınız dönemde yalnız bırakmadılar, rahatsız etmediler, onurumuzla oynamadılar. Kafamıza pet şişe atmadılar. İşte bu nedenle seyircinin bende ayrı bir yeri var"** diyor.

Fırtınalar atlattık

Terim, kötü başladıkları ve ancak 28. haftada zirvesine çıktıkları ligde hiçbir zaman umutsuzluğa kapılmadığını, ancak çok zorlu günler yaşadığını da söylerken **"Bu şampiyonluğu inan zor kazandık. Sezon boyunca özellikle takım kötü giderken sıkça eleştirildik, hatta asılmak istendik. Bu dönemlerde sallandık ancak yıkılmadık. Fırtınalı bu sular bizi kamçıladı. Her takım bu yükün altından kalkamaz. İşte bu yüzden bize ayak uydurmak kolay değil. Galatasaray, futbolcusuyla, yönetimiyle, teknik kadrosuyla el ele verip bugünlere geldi. Bu şampiyonluk tüm Galatasaraylılara armağan olsun"** diye konuştu.

Geçen yıl şampiyonluğu yakaladıklarında **"Avrupa'da çeyrek final"** diye yola çıktıklarını, ancak hesapta olmayan gelişmeler nedeniyle grup maçlarında Şampiyonlar Ligi'ne veda ettiklerini söyleyen Terim, sözlerini **"Avrupa kupalarında yarıda kalmış bir hedef var. Onu bitirmek istiyoruz. O zaman çeyrek final demiştik. Yine aynı şeyi söylüyoruz"** diyerek noktaladı.

Öte yandan Fatih Terim, dün **Mehmet Ağar**'ın kızının mezarını ziyaret ederek sağlığında kendisine söz verdiği anahtarlığı mezarına bıraktı.

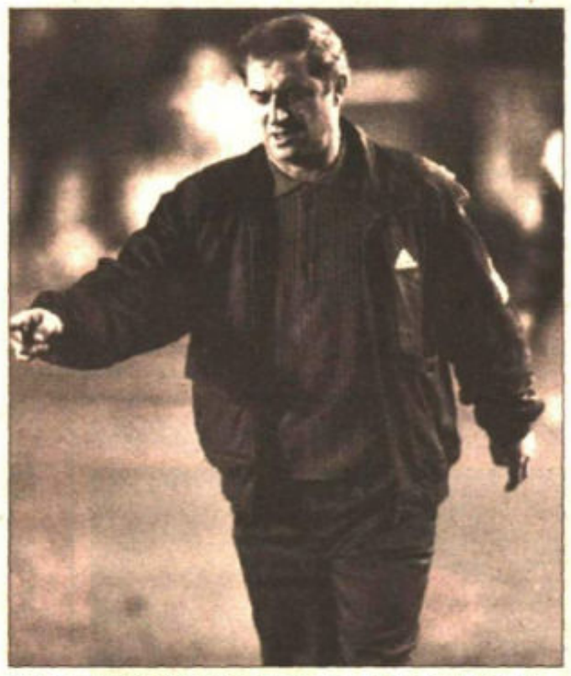

Teknik direktör Fatih Terim'in şampiyonluktaki payı büyük.

Şike açıklamalarının kendisine ait olmadığını söyledi

Erzen'den yalanlama

Spor Servisi - Galatasaray Kulübü Basın Sözcüsü **Ateş Ünal Erzen,** bazı gazetelerde yer alan, **"Şike yapan Marsilya da küme düşmüştü"** şeklindeki açıklamaların kendisine ait olmadığını açıkladı. Bazı basın kuruluşlarının ezeli rakipleri Fenerbahçe ile aralarını açmak istediğini söyleyen Erzen, **"Fenerbahçe-Şekerspor maçı öncesi bazı olaylar yaşanmış olabilir. Bunlar bizi ilgilendirmez. Üstelik ortada somut bir şey de olduğunu sanmıyorum. Fenerbahçe, Galatasaray, Beşiktaş gibi takımlar bu tip olaylara hiçbir zaman girmez"** dedi. Erzen, Bursasporlu **Balıç**'ın transfer haberlerini de **'şu aşamada'** doğrulayamayacağını söyledi.

Transfer harekâtı başlıyor

Beşiktaş sil baştan

ASENA ÖZKAN

Beşiktaş'ta operasyon başlıyor... Lige ikinci yarının başlarında havlu atıp, Türkiye Kupası'na yönelen, kupayı müzesine götürdükten sonra da prosedür maçları oynayan Beşiktaş'ta satılacak, kiraya verilecek ve transfer edilecek futbolcuların isimleri kesinleşiyor. Teknik direktör **John Benjamin Toshack** ise önüne geleni suçlayıp, **"Her şeye sıfırdan başlayacağız"** açıklamasını yapıyor. Dardanelspor ile oynayacağı maçtan çok, Galatasaray ile yapacağı Cumhurbaşkanlığı Kupası'nı düşünen Toshack, açtı ağzını yumdu gözünü. **"Bu kadro şampiyonluğa oynayacak bir takım için oluşturulmamış"** şeklinde konuşan Toshack sözlerini şöyle sürdürüyor: **"Kadro şampiyonluk için yeterli değil. Gereksiz transferler yapılmış. Ben aynı hatayı yapmayacağım. Böyle gereksiz transferler yerine PAF takımından alacağım 4-5 oyuncu ile açıkları kapamaya çalışacağım. Ancak takıma yeni gelecek isimlerin uyum problemi olacak ve gelecek sezon uyum sorununu aşmaya çalışacağız."**

Toshack, Galatasaray'ın gerek kadro ve gerekse **'lobi'** açısından kendilerine göre büyük bir avantaja sahip olduğunu da söyledi. Toshack, Sarı-Kırmızılı ekibin asları **Hagi, Popescu** ve **Hakan Şükür**'e de övgüler yağdırdı. Hagi ve Popescu için, **"Onurlu, sorumluluk alan ve kişilikli oyuncular"** diyen Toshack, ezeli rakipleriyle aralarındaki mesafeyi azaltmaya çalışacaklarını söyledi.

Kamp iptal

Beşiktaş'ın Cumhurbaşkanlığı Kupası maçı için Antalya'da yapmayı planladığı kamp iptal edildi. Bu arada İnönü Stadı'nda gelecek sezon için inşaat çalışmaları dün başladı.

Fenerbahçe 'kaynamaya' devam

Bariç ve Marinko görevden alınırken takım Muratoğlu ve Datcu'ya emanet

Rüştü'den yanıt

Fenerbahçe ve milli takımın başarılı file bekçisi Rüştü, dün Dereağzı'nda bir basın toplantısı düzenledi. Rüştü, "Herkes kendi içine baksın. Şampiyon olamadık diye kimsenin bizi bu kadar ağır eleştirmeye hakkı yok. Futbolcunun kimliğine ve kişiliğine hiç kimse söz söyleyemez. Gerekirse biz de bazı açıklamalarda bulunabiliriz. Özellikle sanatçı ve manken arkadaşlardan bundan böyle konuşurlarken biraz daha dikkatli olmalarını istiyorum" dedi. (Fotoğraf: ASLAN YILDIZ)

HİLMİ TÜRKAY

F.Bahçe'de beklenen gelişme nihayet oldu. Teknik kadrodan **Otto Bariç** ve **Marinko**, transfer komitesince görevden alınırken bu haftaki Gençlerbirliği maçına takımı, antrenör **Cemşir Muratoğlu** ile kaleci antrenörü **Datcu**'nun hazırlayacağı öğrenildi. Haziran ayına kadar izinli sayılacak olan Bariç-Marinko ikilisine böylece tazminat da ödenmeyecek.

Sarı-Lacivertli kulübün başkanı **Aziz Yıldırım** ise yöneticilerle aralarındaki anlaşmazlığın para olmadığını ifade ederek **"2.5 ay içinde yönetimin bu yükü kaldıramayacağını herkes gördü. Yönetimden görevi bırakmalarını istedim. Onlar bırakmazsa ben bırakacağım. Koltuğa yapışmadım. Kalırım da demiyorum. Ama kulübü kaosa asla götürmem. İki başlı yönetim olmaz. Alternatif olarak kulübü dışarıdan yönetmek istiyorlar. Kulübü ben mi yoksa Vefa mı yönetecek? Vefa Bey'in seçimden sonra çekilmesi ve bu işlere girmemesi gerekirdi. Eğer ille de aday olurum diyorsa o zaman hemen bırakır giderim"** dedi.

▶ Başkan Aziz Yıldırım "Yönetimden görevi bırakmalarını istedim. Onlar bırakmazsa ben bırakacağım. Koltuğa yapışmadım" dedi.

Küçük: Erken pes etti

Bu arada Vefa Küçük yaptığı açıklamayla Yıldırım'ın erken pes ettiğini söyledi.2.5 ay sonra Yıldırım'ın başarısızlığı başkalarında aramaya başladığını belirten Küçük, **"Aziz Yıldırım 38 oy farkla seçilen yönetimle görüşmeyeceğini söylüyor. Başkanın bu koltuğa oturmaması gerekirdi. Hem maddi hem de manevi açıdan erken pes etti. Gitmekte serbesttir. Kimse kendisine kal demez. Kulübü bu yönetimle değil kendi yandaşlarıyla yönetmeye çalışıyor. Biz bunun farkındayız. Ben 10 gün önce yönetimle toplantı yaptım. Herkes taahhütlerini yerine getirecek"** dedi.

Dereağzı Tesisleri'nde son kez basının karşısına çıkarak bir toplantı yapan Bariç ise **Fatih Terim**'in kendisinden hızlı çıktığını belirtti. Bariç, ikinciliğin de başarı olarak kabul edilmesini istedi.

Ali Şen kulüpte

Ali Şen, dün gece kulübe gelerek geç saatlere kadar Aziz Yıldırım'la bir görüşme yaptı. Kaçan şampiyonluktan üzüntü duyduğunu söyleyen Şen, **"Yönetim toplanıp genel kurul kararı almalı. Yıldırım da böyle ce serbest bırakılmalı, önü açılmalı"** dedi.

Takımla birlikte Ankara'ya gitmeyen Bariç'i de eleştiren Şen, **"Eğer ben başkan olsaydım, onu hemen ülkesine gönderirdim. Takımda büyük laçkalık var. Bir bakıyorsunuz Saffet otomobil fuarında, Uche de klip çekiminde. Olacak iş değil"** diye konuştu.

Öte yandan Transfer Komitesi Başkanı **Abdullah Acar, Bariç**'le anlaştıklarını, **Hasan Şaş** için temasların sürdüğünü, iç transferde de **Moshoeu** ile bugün masaya oturacaklarını söyledi.

Sarı Lacivertliler ayrıca Chelsea'nin sol kanat oyuncusu 20 yaşındaki **Babayaro**'yu da transfer listesine aldığı bildirildi.

Baliç: F. Bahçe ile anlaştım

LEVENT GENCELLİ

BURSA- Bursaspor forması altında oynadığı futbolla, spor kamuoyunun dikkatlerini üzerine çekmeyi başaran **Elvir Baliç,** transferinde son noktayı koydu. Boşnak yıldız, 3 yıldır başarısı için çalıştığı Bursaspor'dan ayrılmaya kesin karar verdiğini belirterek **"Fenerbahçe ile anlaştım. Bursaspor'da kalmam mümkün değil. Herkesten bu konuda anlayış bekliyorum"** dedi.

Baliç'in, Vakıfköy Tesisleri'nde, menajeri **Suat Karaliç** ile birlikte düzenlediği toplantıya, basın mensupları hayli ilgi gösterdi. Üzgün olduğu gözlenen Baliç, Bursaspor'dan ayrılmak için kesin kararı verdiğini bildirdi. Bursaspor'la 1 yıllık sözleşmesi olmasına karşın, hedefinin büyük olduğunu ve bu konuda yönetim ve taraftardan anlayış beklediğini kaydeden Baliç, **"Bursa'da görev yaptığım süre içerisinde bana yardımcı olan herkese çok teşekkür ediyorum"** dedi.

Milli takım açıklandı

Spor Servisi - 2000 Avrupa Futbol Şampiyonası hazırlık programı çerçevesinde 11-12 Mayıs'ta toplanacak A Milli Futbol Takımımız, Teknik Direktör **Mustafa Denizli** tarafından açıklandı. 40 kişilik kadroda şu futbolcular bulunuyor: **Hakan Şükür, Okan, Fatih, Hakan Ünsal, Tugay, Arif, Bülent, Ergün** (G.Saray), **Fevzi, Alpay, Tayfur, Oktay, Ertuğrul, Mehmet** (Beşiktaş), **Rüştü, Tayfun, Saffet Akbaş, Kemalettin, İlker** (F.Bahçe), **Ogün, Abdullah, Tolunay, Hüseyin, Metin Aktaş, Hami** (Trabzon), **Sergen, Saffet Akyüz, Oğuz** (İstanbulspor), **Mert, Tarık** (Kocaeli), **Hasan Şaş** (A.Gücü), **Ayhan** (G.Antep), **Coşkun** (Erzurum), **Selim** (Bursaspor), **Engin** (Dardanel), **Sinan** (Van), **Yasin** (Sakary), **Engin** (Şekerspor), **Erhan** (Altay), **Emrah** (Adana).

Şile'de hentbol heyecanı

Spor Servisi - Türkiye Hentbol Federasyonu'nun Şile Belediyesi ile ortaklaşa düzenlediği 3. Uluslararası Budget Bayanlar Hentbol Turnuvası bugün Şile'de başlıyor. 10 mayısta sona erecek turnuvada Türkiye A ve Türkiye Genç takımlarıyla birlikte Türkmenistan, Hollanda, Kazakistan ve Bulgaristan mücadele edecek. İlk günün programı şöyle: 14.00: Türkiye Genç - Türkmenistan, 16.00: Türkiye - Bulgaristan, 18.00: Hollanda - Kazakistan.

Lacivert-Beyazlılar, play-off çeyrek final ilk maçında Galatasaray'ı yenerek seride 2-0 öne geçti

Efes Pilsen yarı finale uzandı

İZLENİM / LEVENT YÜCELMAN

Efes Ağır Bastı

Dünkü maç savunmaların çarpışması ve bu müdafaları aşma savaşımı biçiminde geçti. Bunda az da olsa üstün olan Efes 2-0'lık avantaj yakalayarak amacına ulaştı. Bu sonuç bir anlamda Efes'in yarı finale daha yakın olması demekti. Zira G.Saray için 2-0 geriden gelip Efes'i üst üste 3 kez yenmek kolay olmasa gerek.

G.Saray pota altı savunmasını sağlam tutup, **Kerem**'le birlikte oynattığı **Orhun**'dan skor yönünden yararlanmayı düşündü. **Teoman**'ın, kendisini savunan **Hüseyin**'i üzerine çekerek çemberden uzaklaştırması, **Mirsad**'ın **Nwosu-Stewart** ikilisine karşı pota altında zayıf ve etkisiz kalması ve ribaunt üstünlüğü G.Saray'ın skorda öne geçmesinin sebebiydi. Fiziği itibarıyla zayıf kalan Hüseyin de içeride kalmak ya da dışarı çıkmak konusundaki ikilemi çözemeyince Teoman 13 dakikada 11 sayı üretti. G.Saray'ın pota altını iyi kapatan, yardımlaşan ve sert savunması karşısında Efes Pilsen içeriye top geçiremediği gibi hücum organizasyonlarını kuramamanın sıkıntısını çekti. Ancak uyguladıkları zone prese karşı, teknik kadrosunun gafleti nedeniyle G.Saray hazırlıklı olmadığı için 13-2'lik seri yakalayarak dengeyi buldular.

2. yarı karşısında adam adam savunma bulan G.Saray 10-2'lik seri tuttuğunda Efes Pilsen yine alan savunmasına dönmek zorunda kaldı. Ancak bu kez uyguladıkları alan savunması ilk yarıya oranla daha etkiliydi. Çünkü iri fizikli **Tamer**'le ortayı iyi kapatıp kısaların içeri yardımı da çoğalınca pota altından kolay sayı yemeyip G.Saray'ı çemberden uzaklaştırdılar. Hücumda açıkları kapatarak içeri gömülen savunma karşısında bocalayan G.Saray'ın savunma konsantrasyonunu zaman zaman kaybetmesi Efes'i 11-0'lık periyoda taşıdı. Ancak G.Saray'ın kaybetmesindeki en önemli neden, 2. yarı alan savunmasına karşı hücum edecek savunma alternatiflerini bulamamasıydı. Alan savunmasını delebilecek tek oyuncu olan **Orhun**'u kenarda fazla unutmaları hataydı. Ayrıca play-off fikstüründeki gariplik nedeniyle Tuborg maçından iki gün sonra Efes Pilsen karşısına çıkmanın yorgunluğu sonlara doğru daha da belirgin bir hal aldı. G.Saray kolay çembere bakma şansı vermeyen Efes Pilsen hücumda daha kontrollü oynayıp yarı finale bir adım yaklaştı.

Dünkü maçın hakem ikilisinin, verdikleri yanlış kararları zaman zaman telafi yoluna gitmeleri, itirazlara ve kenar yönetimlere taviz vermeleri, çaldıkları her düdük sonrasında kendilerini açıklama yapmak zorunda hissetmeleri gereksiz yere gerilimi arttırdı.

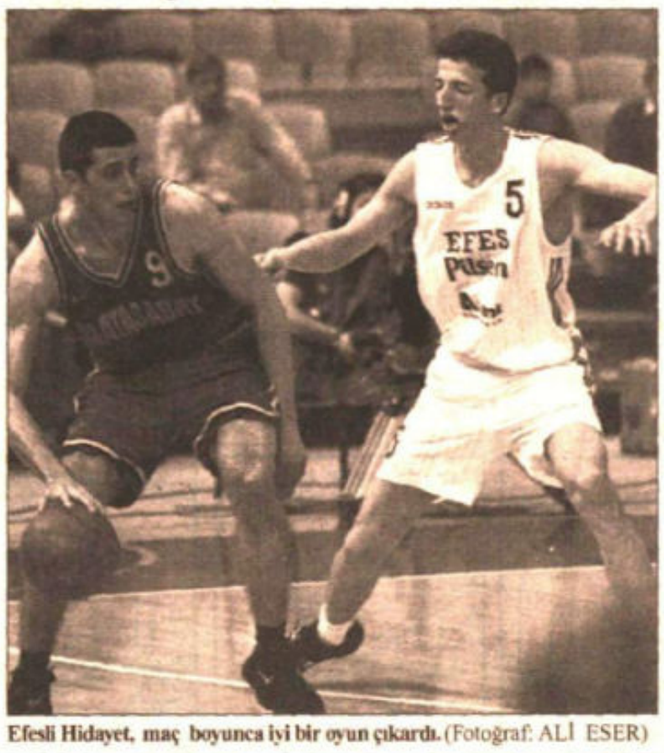

Efesli Hidayet, maç boyunca iyi bir oyun çıkardı. (Fotoğraf: ALİ ESER)

Efes Pilsen: 67
Galatasaray: 60

SALON: *Ayhan Şahenk*
HAKEMLER: *Fatih Dalay (4), Fuat Demir (4)*
EFES PİLSEN: *Mirsat (7)17, Naumoski (5)11, Howard (6)6, Hüseyin (6)9, Ufuk (6)13, Hidayet (6)9, Murat (4)2, Tamer (5)*
GALATASARAY: *Stewart (5)9, Teoman (6)11, Orhun (5)3, Kerem (5)5, Nwosu (7)20, Gökhan (6)10, Yiğit (4)2, Mert (3)*
İLK YARI: *34-32 Efes Pilsen*
KEREM KAÇARLAR

Basketbol 1. Erkekler Ligi play-off çeyrek final ilk maçında Efes Pilsen, Galatasaray'ı yenerek seride 2-0 öne geçti.

Karşılaşmaya iki takım da adam adama savunmayla başladı. Galatasaray bu yanda daha etkili olan taraftı.

Daha iyi hücum eden ve top çevirerek rahat basketler bulan Galatasaray hep önde olan taraftı. Ama son dakikalarda **Naumoski** ve **Hidayet** karşılaşmaya ağırlığını koydu ve Efes Pilsen devreyi 2 sayı önde tamamladı.

Karşılaşmanın ikinci yarısı çok çekişmeli geçti. Efes Pilsen kontrollü ve rahat oyunuyla karşılaşmayı kazanmasını bildi.

Tofaş eşitledi

Tofaş: 87
Beşiktaş: 59

SALON: *Atatürk*
HAKEMLER: *Memduh Öget (6), Yusuf Dakad (6)*
TOFAŞ: *Şemsettin (6)13, Rogers (6)12, Murat (7)21, Jackson (7)18, Cüneyt (5)5, Tayfun (4)3, Gökhan (5)5, Hüseyin (5)5, Ali (4)5, Sanel (3)*
BEŞİKTAŞ: *Turabi(5) 16, Thompson (4)10, Rüçhan (3)2, Wooldridge (5)15, Nihat (3)9, Erdem (3)3, Murat (3)2, Onur (3)2, Cenk (3), Nedim (3)*
İLK YARI: *41-29 Tofaş*

BURSA- Basketbol birinci erkekler play-off çeyrek final ilk maçında Tofaş, Beşiktaş'ı farklı yenerek durumu 1-1 yaptı.

İkinci karşılaşma Altmet Fetgeri Spor Salonu'nda pazar günü oynanacak.

Günün içinden

■ **Futbol dünyası iki ölüm** haberiyle sarsıldı. Arnavutluk birinci lig takımlarından Flamurtari ve Arnavutluk ümit milli takımının 19 yaşındaki savunma oyuncusu Edison Nito'nun bir gece kulübü önünde öldürülmesi, Arnavutluk'u ayağa kaldırdı. Futboldaki diğer ölüm haberiyse Yugoslavya'dan geldi. Yugoslavya 1. Futbol Ligi takımlarından Zeleznik Belgrad Kulübü Başkanı Jusa Buliç, silahlı saldırı sonucu yaşamını yitirdi.

■ **UEFA Kupası'nda** final günü. İki İtalyan takımı İnter ve Lazio bu kupayı kazanmak için Paris'te mücadele edecek. TRT 1'in de naklen yayınlayacağı karşılaşma 21.30'da başlayacak.

■ **Avrupa Şampiyonası** için dün Slovakya'ya giden Güreş Milli Takımı, vize sorunu nedeniyle yaklaşık 6 saat bekletilirken havaalanındaki sorun nedeniyle oldukça yorulan güreşçiler otelde dinlemeye çekildi.

■ **A 1 erkekler voleybol** play off finalinin ilk maçında Emlak Bankası, NETAŞ'ı 3-2 yenerek 7 maçlık seride durumu 1-1 yaptı. 158 dakika süren karşılaşmada NETAŞ, ilk 2 seti almasına karşın Emlak Bankası diğer setleri almasını bildi ve durumu eşitledi.

■ **Bayanlar Tenisi'nde** Dünya takım şampiyonası olarak kabul edilen ve Manavgat'ta düzenlenen "FED CUP" Avrupa - Afrika 2. grup eleme grubu maçlarının ilk gününde Türkiye, Ermenistan'ı 2-1 yendi. Teklerde Duygu Akşit, Ermeni rakibini yenerken, Gülberk Gültekin yenildi. Çiftlerde ise gülen taraf Akşit-Gültekin çifti oldu. Türkiye bugün Norveç ile karşılaşacak.

NEYMİŞ

ABDÜLKADİR YÜCELMAN

Vezir de Ederler Rezil de...

Bir ligin daha sonu geldi. Galatasaray 40 yıllık Türkiye Ligi tarihinde 12. kez kupayla kucaklaştı. Demek ki 28 kez de bu kupayı Fenerbahçe, Beşiktaş ve Trabzonspor müzesine götürmüş. Umarız daha nice yıllar liglerimiz kazasız belasız biter ve nice nice mutluluklar yaşanır.

Bugün Galatasaraylıların günü. Çünkü Galatasaray'ın renkleri ile özdeşleşmiş bir büyük kitle, mutlu sona eren takımının bayramını, coşkusunu, sevincini paylaşıyor. Bu onların hakkı. Tüm Sarı-Kırmızılı camiayı kutluyoruz.

Bu yıl Galatasaray Şampiyonlar Ligi'ne, Beşiktaş Kupa Galipleri Kupası'na, Fenerbahçe, Trabzonspor ve İstanbulspor da UEFA Kupası'na katılacaklar. Bir yılı geride bırakırken Avrupa kupalarına katılan takımların taraftarları; lütfen bir düşünün, hangi futbolumuzla Avrupa'ya çıkacağız? Tam 40 yıl boyunca Türkiye liglerinde mücadele eden takımlarımız şampiyonlukları paylaşırken kulüplerimiz acaba futbolumuzun kalitesini yükseltmek, çağdaş kulüpçülük anlayışını benimsemek gibi bir gelişimi gerçekleştirebilmiş midir?

Diyelim herhangi bir yıl, örneğin 1979'da hangi takım şampiyon oldu? Örneğin 1987'de hangi takımımız Avrupa kupasına katılmaya hak kazandı? 1992'de hangi takımımız gittiği Avrupa kupalarında başarılı oldu? Bir iki örnek dışında hiç kimse, hatta hiçbir fanatik taraftar bile bu soruların yanıtını veremez. Demek ki 40 yıldır paylaşılan şampiyonluklar sadece sevinç yumakları oluşturmuş, onun dışında herhangi bir çivi bile çakılmamış futbolun gelişmesi adına. Şimdi bu kimin hatası? Bu gelişmemişliğin sorumlusu kim? Biraz düşünmek ve Galatasaray'la gelen şampiyonluğun ve onun oluşturduğu coşkunun değerlendirmesini biraz daha akılcı, biraz daha dikkatli yapmak gerekiyor.

Galatasaray ligde en az yanlış yapan, en fazla hırs ve inanç taşıyan ekip olarak ipi göğüsledi. Bu şampiyonluk onların hakkı. Ama kutlanması gereken bir takım var ki o da Fenerbahçe. Fenerbahçe gibi ilk yarıyı şampiyon olan Galatasaray'dan 6 puan önde bitiren; ancak **Bariç**'in egoist ve nemelazımcılık kıskacında kalan; ikinci yarıda sahada bir oturacak iskemlesi eksik iki *"BOŞ'nak"*'ın mezesi olan Fenerbahçe, art arda 13 puan yitirmesine karşın ligi yine de ikinci olarak bitirmişse bu takımı da kutlamak gerek.

Aralık 1997'de şöyle demişiz bu köşede, *"Fenerbahçe'de iyi ve kaliteli futbolcular var ama helva yapacak usta yok. Verin bu Fenerbahçe'yi* **Fatih** *Hoca'ya şampiyon yapsın."* Bir kişi bir takımı *"vezir de yapar, rezil de"*. Bu atasözü bu yılın gerçeği.

Fenerbahçe, şu sıralar suçlu arıyor. Suçlu futbolcular mı? Bence değil. Peki suçlu teknik patron Bariç mi? Bence tek başına o da değil. Bence suçlu Fenerbahçe yönetimi ve onun başındaki kişidir. Peki ama yönetimin de üstünde olan kimdir bu yetkili, etkili ve tepkili kişi. Bence **Ali Şen**'dir. Üstelik Ali Şen, *"Bu takımın sorumlusu sezon sonuna kadar benim"* demiştir ve gerçekten de bu takımın bu yıl şampiyonluğu kaçırmasının nedeni de Ali Şen'dir.

Ali Şen, Bariç *"istedi"* diye **Ilie**'yi almış, sonra *"istemedi"* diye göndermiştir. Şen, Bariç *"istemedi"* diye **Tarık**'ı da Kocaeli'ne satmıştır. Ancak Bariç'in hep sırtını sıvazlamış, futbolculara moral vermeye çalışmış, ancak yanlış yapmıştır. Ali Şen, şampiyonluk kaçtıktan sonra dün de *"Yapılacak iş kongreye gitmektir"* diye fetva vermiştir. Oysa *"Ben Bodrum'a çekilip emekliliğin tadını çıkaracağım."* diyen Ali Şen, *"Bu takımın sorumlusu sezon sonuna kadar benim, demiştim. Ligi ikinci bitirdiğimiz için üzgünüm.* **Vefa Küçük** *yönetim kurulu başkanı* **Aziz Yıldırım***'a destek versin ve Fenerbahçe bu darboğazdan kurtulsun"* demeliydi. Bunu beklerdik Ali Şen'den. Ama o hâlâ kongre davullarını Bodrum'dan bile çalarak Fenerbahçe'nin kaostan çıkmasına yardımcı olmuyor.

Uzun lafın kısası Aziz Yıldırım birkaç aylık yönetim anlayışı ile Fenerbahçe camiasından tam puan toplamıştır. Yönetim kurulundakiler ise henüz Fenerbahçeli olduklarını bile anımsamış değiller. Kongreyse kongre, uzlaşma ise uzlaşma, hangisi olursa olsun, yeter ki kavga bitsin ve Fenerbahçe'yi Fenerbahçe'yi sevenler yönetsin. Ancak Fenerbahçe'nin bugünkü yönetiminde Fenerbahçe'yi sevenler kadar Fenerbahçe'yi çomaklayanlar da var. Bir gün onları da yazacağız.

Basketbol

Ülker - Daçka
F.Bahçe - PTT

Spor Servisi - Basketbolde play-off heyecanı sürüyor. Çeyrek finalde bugün iki karşılaşma oynanıyor. Abdi İpekçi salonunda saat 15.30'da Ülker, Darüşşafaka ile (1-1) mücadele edecek. Diğer maçta aynı salonda saat 18.15'te Fenerbahçe, Türk Telekom PTT ile (1-0) karşı karşıya gelecek. Karşılaşma saat 18.15'te başlayacak.

TV'de spor

CINE 5 15.30 Ülker- Daçka
TRT 1 18.15 F.Bahçe-PTT,
21.00 Lazio-İnter (UEFA Kupası finali)

FİKRET DAĞLIOĞLU AT YARIŞLARI

1. KOŞU: F: Beyrek (2), P: Cimdalli (3), PP: Lady Union (4), S: Phantom (7).
2. KOŞU: F: Dost Karaca (5), P: Babayıldız (3), PP: Ağatay (1), S: Bayramcan (4).
3. KOŞU: F: Ağadayı (5), P: Alpbörü (7), PP: Eskavatör (4), S: Adnan (3).
4. KOŞU: F: Mehmetbeyli (4), P: Küçükdilan (5), PP: Şelalem (6), S: Niyazi (2).
5. KOŞU: F: Cash Carner (2), P: Sam North (4), PP: İlbay (3), S: Tramontana (5).
6. KOŞU: F: Şakirefendi (2), P: Gabya (10), PP: Burberry (8), S: Sürsürü (6), SS: Brave Heart (3).
7. KOŞU: F: Buğrahan (2), P: Çılgın 3 (7), PP: Kız Kalesi (5), S: Emrecan (9).
Günün İkilisi: 5. Koşu:2'4
Tabela Bahis: 2. 10. 8. 6. 3.

ALTILI GANYAN

5	5	4	2	2	2
	7	5			7
	4	6			5
	3	3			9
	2	2			
		9-1			

G. Saray Teknik Direktörü Fatih Terim, yöneticilere son sözünü söyledi

'Şampiyon takımı bozmayın'

ARİF KIZILYALIN

Teknik direktör **Fatih Terim** yönetiminde üst üste 2. şampiyonluğunu yakalayan G.Saray'da gözler Kardemir Karabükspor maçı sonrası başlayacak transfer günlerine çevrilirken **Hakan Şükür, Tugay, Ergün, K.Hakan, Vedat, Suat, Fatih, Emre, Ümit** gibi isimler yöneticilerin uykularını kaçırmaya başladı.

İstanbulspor maçı sonrası Samba Restaurant'ta gerçekleşen Şampiyonluk Gecesi'nde Başkan **Faruk Süren** ve Asbaşkan **Ergun Gürsoy**'la bir araya gelen teknik direktör Fatih Terim'in, **"Şampiyonluk kazanıldı, transferde de koltuğumuzu korumamız gerek. G. Saray'da hiçbir zaman şampiyon kadro bozulmamıştır. Hakan Şükür, Tugay gibi isimlerle yola devam etmek istiyorum. Fedekârlık yapmamız gerekiyorsa yapalım. Ama bu iki isimden biri giderse de yerine onların boşluğunu doldurabilecek genç ve yetenekli isimleri alın"** dediği öğrenildi. Yurtdışına giden Faruk Süren'in, Asbaşkan Ergun Gürsoy'a, Hakan Şükür ve Tugay'la anlaşması için **'tam yetki'** verdiği de belirtildi. Bursasporlu **Baliç**'in Fenerbahçe ile söz kesmesinin ardından Ankaragücülü **Hasan Şaş**'ı kaçırmamak için **Osman Hattat**'ı bu transferi bitirmeye Ankara'ya gönderen G.Saray yönetimi, Vansporlu **Sinan**, Erzurumsporlu **Abdülkadir** ve Kocaelisporlu **Ahmet**'ten de söz aldı.

Şampiyonun son maçı 70 bin kişilik Atatürk Stadı'na alındı

Karabükspor maçı İzmir'de

Spor Servisi - Şampiyonluğunu geçen hafta ilan eden Galatasaray'ın Karabükspor'la oynayacağı ligin son maçı iki tarafın isteği doğrultusunda İzmir Atatürk Stadı'na alındı. Karabükspor'un başvurusunu inceleyen Futbol Federasyonu, Galatasaray'ın da bu isteği desteklemesiyle, maçın yerini değiştirdi. Bu değişiklikte Başbakan **Mesut Yılmaz**'ın da rol oynadığı öğrenildi. Cumartesi günkü maçta seyirci ve hasılat rekorunun kırılması bekleniyor. Bu arada Karabük Galatasaray'ın İzmir'e gidiş-dönüş ve otel masraflarını karşılayacak.

Kimlerin bitiyor

Bu sezon sözleşmesi bitecek futbolcuların isimleri ise şöyle: Hakan Şükür, Tugay, Suat, Hakan Ünsal, Vedat, **Volkan, Ergün,** Ümit, **Feti,** Emre, **Ceyhun, Alpaslan,** Fatih, **İsmail, Gökhan, Sami.**

Nakit için kredi

Aş futbolcularla imzalanacak sözleşme için **'nakit'** arayışına girişen G. Saray yönetimi peşinatları **'uzun vadeli'** banka kredisi ile ödeyecek. G. Saray, artan giderler karşısında CINE 5'le görüşüp lig dışındaki maçların yayın hakkı için de ekstra para istedi.

Beşiktaş transferde kararsız

ASENA ÖZKAN

Beşiktaş **Nikiforov**'un şaşkınlığını yaşıyor... Siyah-Beyazlıların prensipte anlaştıkları Rus futbolcu Yuri Nikiforov'un **PSV Eindhoven** ile sözleşme imzalaması, **"Beşiktaş, transferde de treni kaçırıyor"** şeklinde yorumlandı. Teknik direktör **John Benjamin Toshack**'ın **"Her şeye sıfırdan başlayacağız"** açıklamasına karşın, yönetim transfer görüşmelerine start vermedi.

Beşiktaş'ı zor günler bekliyor. Son yılların en kötü sezonunu yaşamasına karşın müzesine götürdüğü **Türkiye Kupası**'nın ardına sığınan Beşiktaş'ta işler iyi gitmiyor. **Sportig Gijon** ile uzlaşamayan Siyah-Beyazlılar Rus futbolcu Nikiforov'u PSV Eindhoven'e kaptırdılar. Yönetimin, Nikiforov transferine **'oldu bitti'** gözü ile bakması ardından da bu transferin gerçekleşmemesi deyim yerindeyse Beşiktaş'ı karıştırdı. Ancak Beşiktaş'taki sorunlar Nikiforov'un PSV Eindhoven'e kaptırılması ile sınırlı değil. Yönetimin teknik direktör Toshack'tan aldığı rapor doğrultusunda hâlâ çalışmaya, daha doğrusu transfere başlamaması bir diğer problem.

> Nikiforov transferine 'oldu bitti' gözü ile bakmasının ardından da bu futbolcunun PSV Eindhoven ile anlaşması Beşiktaş'ı karıştırdı

Beşiktaşlı futbolcular bu nedenle sıkıntılı, sorunlu. Kimler gidecek, kimler kalacak? Galli teknik adamın verdiği raporda gidecekler arasında kaptan **Recep** ve **Oktay** da yer alıyor. Ancak yönetim Recep'e **"bekle"** derken Oktay konusunda da karar veremiyor. Siyah-Beyazlıları düşündüren başka bir sorun ise **Amokachi**. Nijeryalı futbolcu ile henüz sözleşme yenilenmemesi rahatsızlık yaratıyor. Nikiforov'un PSV ile anlaşmasına bir hayli sınırlenen teknik direktör Toshack, dünkü antrenmanda ortalığı birbirine kattı. Yapılan en ufak hatada futbolcuları azarlayan Galli çalıştırıcı, gözden çıkardığı **Serdar**'ı da, **"Futbolu bilmemekle"** suçladı. Diğer yandan cumartesi günü gerçekleşecek divan başkanlığı seçimi öncesi dün kulüp binasında toplanan görevdeki divan kurulu, yeni listesini açıkladı. Beşiktaş Divan Kurulu'nun yeni listesi şu isimlerden oluşuyor: Başkan **Yılmaz Soysal**, yönetim kurulu adayları; **Ferhan Dinçer, Tahsin Akıncı, Şeref Nasır, Yıldır Özen, Turhan Erman, İlyas Tunaoğlu.**

Seba, Yılmaz 'la görüştü

Bu arada **Süleyman Seba**, dün Trabzonspor Kulübü Başkanı **M. Ali Yılmaz** ile **Abdullah** ve **Ogün**'ün transferi için bir araya geldi. Görüşmenin olumlu havada geçtiği bildirildi.

Hadi Türkmen

'Futbol siyasetin üstünde'

Spor Servisi - Türkiye liglerinde küme düşmenin kaldırılması yolundaki öneriler, Futbol Federasyonu tarafından olumlu karşılanmadı. Devlet Bakanı **Salih Yıldırım**'ın konuyla ilgili olarak yasa teklifi hazırlama girişimi, futbol dünyasını ikiye bölerken küme düşme tehlikesi yaşayan ekipler bu öneriye sıcak baktı. Ancak büyük çoğunluk, **"Küme düşmenin kaldırılması Türk futbolunun düzenini bozar"** şeklinde görüş belirtti.

Futbol Federasyonu Yönetim Kurulu da bazı çevrelerin çıkardığı ve yine bir grup milletvekiliyle Devlet Bakanı Salih Yıldırım'ın desteklediği küme düşmenin kaldırılması önerisine, **"Türkiye'de spor siyasetin üstündedir"** diyerek çizgi çekti. Futbol Federasyonu İkinci Başkanı **Hadi Türkmen**, Cumhuriyet'in sorularını yanıtlarken şöyle dedi: **"Sayın milletvekili ve bakanlarımız elbette TBMM'de ülke menfaatiyle ilgili çalışmalar yapmaktadır. Ancak sayın bakanın küme düşmenin kaldırılması yolundaki önerisi kabul edilemez. Çünkü Türkiye'de Futbol Federasyonu 3813 No'lu yasayla yönetilmektedir ve bu yasa küme düşmenin kaldırılmasına izin vermemektedir. Terörün sadece futbolla çözümlenmesi, ekonominin gelişmesi, söz konusu takımların kümede kalmasıyla bağlantılı değildir. Bizim gözümüzde herkes eşittir."**

Beşiktaş'ın yıldızı Mehmet

'Hakareti hak etmedim'

ASLAN YILDIZ

Beşiktaş'ta sergilediği futbol ile tüm sporseverlerin gönlüne taht kuran **'Şifo'**lakaplı **Mehmet**, 2-0'lık Fenerbahçe mağlubiyetinden sonra kendilerine yöneltilen eleştirileri hak etmediklerini söyledi.

Fıratpen'in düzenlediği **'Üç Altın Adam'** yarışmasında konuşan Mehmet, Türkiye Kupası'nı aldıktan sonra kendilerini lig bitti inancı sardığını belirterek **"En büyük kupayı kazandığımız için rehavete kapıldık. İzlenildiği gibi Fenerbahçe maçında yediğimiz gole kadar çok gol pozisyonlarına girdik. Ancak kalemizde gördüğümüz golden sonra moral çöküntüsü yaşadık. Fenerbahçe'nin amacı şampiyonluktu. Bizim ise iddiamız yoktu. Medyada yer alan eleştirileri kabul etmiyorum"** dedi.

Öte yandan Fıratpen 3 altın adam yarışmasında Altay Teknik Direktörü **Sakıp Özberk**, Galatasaraylı **Okan** ve **İlhami Kaplan** mart ayının altın adamları seçildi.

Bariç'in sözleşmesi feshedildi, Moshoeu ile anlaşma sağlanamadı

F.Bahçe'de hareketli gün

HİLMİ TÜRKAY

▶ Sözleşmesi feshedilen Bariç, yarın Türkiye'den ayrılıyor. Başkan Yıldırım'ın Moshoeu'yle ilk yaptığı görüşmede para konusunda anlaşma sağlanamadı.

Fenerbahçe, dün kulüp binasında hareketli günlerinden birini yaşadı. Kaybedilen şampiyonluk sonrasında kavga faktörünün ön plana çıktığı Sarı - Lacivertlilerde başkan **Aziz Yıldırım**, işe öncelikle **Bariç**'in sözleşmesini feshederek başladı.

Teknik direktör Bariç'i apar topar kulüp binasına çağıran ve yaklaşık 45 dakika kadar kendisiyle bir görüşme yapan Yıldırım, karşılıklı olarak sözleşmesinin feshedildiğini söylerken Hırvat teknik adam, kendisine kulüp bulduğunu belirtti. Bariç, bugün yönetime takımla ilgili bir rapor verecek ve yarın da Türkiye'den ayrılacak.

Aziz Yıldırım, kongre olsun veya olmasın, transfer yapacağını bir kez daha yinelerken **"Bugüne kadar 4 milyon dolar harcadım. Bu karşılıksızdır. Eğer kongre olur, ben de başkanlığı kaybedersem yaptığım transferler ve harcadığım para F.Bahçe'ye hediyem olsun"** dedi.

Yıldırım, daha sonra da 6 aylık sözleşmesi sona eren **Moshoeu**'yu kulübe çağırdı. 2 milyon dolar isteyen Moshoeu'ye 1 milyon dolar önerilince görüşme önümüzdeki günlere kaldı. Transfer Komitesi Başkanı **Abdullah Acar**, bu transferin de Başbakanlık Kupası maçı sonrası çözüleceğini açıkladı.

Şaş ve Baliç tamam

Fenerbahçe yöneticileri, önceden anlaşmaya vardığı A.Gücü'nden **Hasan Şaş**'ın menajeriyle dün kulüpte bir araya geldiler. Küçük pürüzler dışında transferin çözümlendiği belirtilirken **Baliç**'in menajeri **Karalıç**, Aziz Yıldırım'la yaptığı görüşmeden olumlu düşüncelerle ayrıldığını söyledi.

Rüştü ceza alacak mı?

Fenerbahçe Kulübü Başkanı, Otto Barıç ve Moshoeu'nun ardından öğle saatlerine doğru da takım kaptanı **Rüştü**'yü yanına çağırdı. 1 gün önce Rüştü'nün açıklamalarıyla ilgili haberlerin doğru olup olmadığını sordu.

Rüştü'nün konuşmalarını onaylamasından sonra, bu futbolcuya Yıldırım'ın, **"Sen takım kaptanısın. Böyle konuşmaman gerekirdi"** dediği öğrenildi.

Bu arada **Sema Küçüksöz** de açıklamalarla ilgili haberlerin doğru olduğunu söylerken **"Maç kaybedildi, çıkıp ben mi oynasaydım. Kötü oynadılar, ben de başkana 'Satalım' dedim. Yönetimin Rüştü'ye gerekeni yapacağını tahmin ediyorum"** şeklinde konuştu.

Abdullah atağı

Fenerbahçe Kulübü Başkanı Aziz Yıldırım, gece bölümünde de Trabzonspor Kulübü Başkanı **M.Ali Yılmaz**'la bir araya geldi ve **Abdullah**'ı resmen istedi.

M.Ali Yılmaz'la aile dostu olduklarını belirten Yıldırım, bu transfere oldu gözüyle baktıklarını söyledi.

Öte yandan yöneticiler, vakıfta bir araya gelerek istifa edip etmeme konusunda bir toplantı yaptılar.

Transfer

Gözde isim Denizli

DENİZ DERİNSU

Transfer dönemi, dedikodularıyla birlikte hız kazanıyor. Gözler sadece futbolcularda değil, teknik adamlara da çevrildi. Geçen sezon umduğunu bulamayan kulüpler, yeni dönem için iyi bir teknik adam arayışı içerisindeler.

Yeni sezona iddialı girmeye hazırlanan 4 büyüklerden Galatasaray ve Beşiktaş'ın teknik adam sorunu yok. Fenerbahçe ile Trabzonspor ise büyük arayış içerisindeler. Bir de zirveyi zorlamaya hazırlanan takımlar var. Bunların da başında İstanbulspor yer alıyor. Ancak Sarı - Siyahlılar, **Saffet Susiç**'le ön anlaşmaya vardılar, yakında da imza atılacak. Kocaelispor ise **Osieck** konusunda kararsızlığını sürdürüyor.

Yönetimin bir kısmı **'devam'** derken, bir kısmı yeni bir isim istiyor. **Rasim Kara**'nın görevine son veren Bursaspor da teknik adam peşinde. Kulüplerin gündeminde yer alan teknik adamların başında ise sürpriz bir isim var. Milli Takım Teknik Direktörü **Mustafa Denizli**, en ön sırada yer alıyor. **'Mustafa hoca'** Kocaeli ve Fenerbahçe'nin gündeminde. Trabzonspor'da da **'Denizli'** diyen bir grup var. Görüşlerini aldığımız Mustafa Denizli, milli takımdaki görevinin devam ettiğini, konuyla ilgili hiçbir yorum yapamayacağını söyledi. Ancak, teklif aldığı yolundaki haberleri de yalanlamaktan kaçındı.

Kocaelispor başkanı **Sefa Sirmen** ise, Körfez ekibine tarihinde ilk kez kupa kazandıran Holger Osieck için kesin karara varmadıklarını belirterek, **"Yönetim kurulunun alacağı karara saygılıyım. Ancak benim gönlüm yerli hocadan yana. Favorim Denizli"** diyor.

Kocaelispor'un gündeminde geçen isimlerden biri de Rasim Kara. Kısaca Körfez'de sular henüz bulanık. Renkli transferleriyle gündemdeki yerini her zaman koruyan Fenerbahçe'de yabancı isimler ağırlıkta. İtalyan **Sacchi, Trapattoni, Scala,** Alman **Schumacher** Sarı - Lacivertli camiada dolaşan isimler.

Trabzonspor'da gündemdeki isimlerden **Daum**'un Bayer Leverkusen'le sözleşmesinin sürmesi, **Piontek**'in de sağlık nedenlerinden dolayı çalışamayacak olması, arayışı **Gordon Milne**'e çevirdi. Ancak İngiliz hocanın istediği rakamın çok olmasıyla İspanyol takımı Tenerife'nin Arjantinli çalıştırıcısı **Valdano**'nun ismi kulislerde yer almaya başladı.

Hentbol milli takımı galip

ŞİLE (Cumhuriyet) - Hentbolde yaz organizasyonlarının ilki olan 3. Uluslararası Budget Bayanlar Hentbol Turnuvası Şile'de başladı. Turnuvanın ilk gününde A milli takımımız Bulgaristan'ı 32-20 mağlup etti. Günün diğer maçında ise Hollanda, Kazakistan'ı 29 - 16 yendi.

Genç milli takım ise Türkmenistan 30-30 berabere kaldı.

Sarı-Lacivertliler, PTT'ye yenilirken, Ülker, Daçka karşısında seriyi 2-1 yaptı

F.Bahçe şansını kullanamadı

Fenerbahçe: 69
Türk Telekom: 79

SALON: *Abdi İpekçi*
HAKEMLER: *Murat Biricik (5), Emin Moğultkoç (5)*
FENERBAHÇE: *Levent (4)4, Zaza (5)7, Dallas (6)15, İbrahim (6)19, Turner (6)17, Güray (5)3, Erdal (4), Serdar (4)4*
PTT: *Sedat (4)2, Faruk Beşok (4), Winslow (7)16, Alper (6)12, Miliçeviç (7)19, Kemal (7)17, Tunç (7)10, Faruk Rasna (4)3*
İLK YARI: *36-27 (Fenerbahçe lehine)*
ALİ ESER

Play-off ilk maçında Türk Telekom PTT karşısına 1-0'lık avantajla çıkan Fenerbahçe 79-69 yenilince seri 1-1 oldu. Maçta Zaza ile Faruk Beşok sakatlandı.

Ülkerspor: 86
Darüşşafaka: 73

SALON: *Abdi İpekçi*
HAKEMLER: *Recep Ankaralı (5), Ufuk Akyüz (5)*
ÜLKER: *Asım (6)16, Tolga (6)2, Harun (7)22, Anderson (7)15, Rankin (6)13, Haluk (6)12, Serdar (5)6*
DARÜŞŞAFAKA: *Mehmet (5)6, Orhan (6)12, Sirotes (6)14, Recep (3), Ansley (7)21, Murat (4)3, Serdar Tabay (5)9, Mustafa (5)8, Deniz (3)*
İLK YARI: *40-38 (Ülker)*
KEREM KAÇARLAR

Basketbolda play-off çeyrek final ilk maçında Ülkerspor, Darüşşafaka'yı 86-73 yenerek seriyi 2-1 yaptı.

Levent Topsakal, PTT karşısında etkisiz kaldı. (Fotoğraf: KEREM KAÇARLAR)

İZLENİM / LEVENT YÜCELMAN

Akıllı Oynayan Kazandı

Basketbolda fiziksel güç ile aklı birleştiren taraf her zaman maçı kazanır. Dün de Türk Telekom F.Bahçe'ye karşı aklını kullanarak kazandı.

Türk Telekom'u galibiyete taşıyan en önemli etken pota altını iyi savunmasıydı. Çünkü Fenerbahçe'nin, **Comegys** olmayınca sıradan bir takım kimliğine büründüğünü biliyorlardı. Gördük ki bu maça düşünce olarak da çok iyi hazırlanmışlar. Önce Comegys'i durdurmak için adam adamada **Winslow**'u denediler. Ancak Winslow bire birde Comegys'i durduramayıp faulleri 3'leyince bu oyuncuyu **Tunç** ile önden savunup yardım da getirerek top almasını engellediler. Böylece **Zaza** da olmadığından Comegys'e her top geçtiğinde yaptıkları ikili sıkıştırmalarla F.Bahçe'yi çemberden uzaklaştırdılar. Bu aşamada F.Bahçe'nin bazı yanlışlarından da bahsetmek gerekir.

Öncelikle **Levent** sakatlıktan sonra eski günlerine dönemediği için, hem içeri penetre ederek sert savunmalara karşı dış oyunculara pozisyon hazırlayamıyor hem de takımına alıştığı yüksek tempoyu kazandıramıyor. Görevi paylaştığı **Erdal**'ın gücü ise ortada. Hızlı hücum olmayıp iş set hücumuna kalınca **İbrahim** ve **Turner** da inişe geçiyor. Karşılarında sert savunma gördüklerinde eskisinden daha fazla yelkenleri suya indiriyorlar. Bu ikili, yanlış şut seçimlerine düşüyor, çabuk sinirlenip oyundan ve mücadeleden kopuyor ve zaman zaman sorumluluk almaktan kaçıyor. **Serdar** da pozisyon itibarıyla **Güray** ve **Tatü**'den oynamaya fırsat bulamıyor.

Dünkü yenilgi, bir anlamda F.Bahçe takımında haftalardır yaşanan düşüşün bir uzantısı. İlk yarı 27 sayı yedikleri rakibinden 2. yarı, bu sayının yaklaşık iki katını yemeleri (52) savunmayı hiç yapmadıklarını gösteriyor. Gerçi F.Bahçe'nin savunma zaafları zaten vardı ve bunu hücum performansıyla gideriyorlardı. Dün hücum da edemeyince müdafa eksikliği baş gösterdi.

Türk Telekom'u, haklı galibiyetinden dolayı kutlamak gerekir. PTT, Comegys'i iyi tutarak ve 2. yarıda müdafayı sertleştirerek F.Bahçe'yi çok iyi çözdüğünü kanıtladı. **Miliçeviç**'i rakibe eşleşme problemi çıkaracak şekilde bilinçli ve etkili kullanması da 9 sayı geriden gelip aldığı galibiyette önemli faktördü. Ancak takımını çok iyi organize eden, sürekli topla içeri drive ederek rakip müdafanın gedikler vermesine yol açan ve arkadaşlarına pozisyon hazırlayan **Kemal** ve Comegys'a yaptığı savunma ile Tunç ve Alper kazanılan maçın mimarlarıydı.

Voleybol

Vakıfbank öne geçti

Vakıfbank: 3
Eczacıbaşı: 0

SALON: *Selim Sırrı Tarcan*
HAKEMLER: *Metin Sevinç (7), Ersin Özen (7)*
VAKIFBANK: *Bahar (7), Izolda (8), Elena (7), Zeto va (7), Çiğdem (7), Aysun (7)*
ECZACIBAŞI: *Arzu (5), Paşova (7), Pelin (5), Mesude (7), Penka (7), Özlem (5), Burcu (4), Berat (5)*
SETLER: *15-8, 15-8, 15-9*

ANKARA (Cumhuriyet) - (A) 1 Bayanlar Voleybol Ligi Play-Off finalinin üçüncü maçında Vakıfbank, Eczacıbaşı'nı 3-0 yenerek 7 maçlık seride durumu 3-2 yaptı.

Netaş-Emlakbank

Türkiye A-1 erkekler voleybol liginin play-off final maçının ikinci karşılaşmasında Netaş ile Emlakbankası bugün karşı karşıya geliyor. Maç saat 17.00'de Burhan Felek Spor Salonu'nda oynanacak.

Günün içinden

■ **35. Türkiye Spor Yazarları** Kupası kuraları çekildi. Kuraya göre ilk maç 26 Temmuz'da F.Bahçe-G.Saray ile karşılaşacak. 1 Ağustos'taki ikinci maçta ise Beşiktaş ile bu maçın mağlubu oynayacak. . 4 Ağustos'ta ise final maçı oynanacak.

■ **İki İtalyan** takımı arasında oynanan UEFA Kupası finalinde Lazio'yu 3-0 yenen İntet, 3. kez kupanın sahibi oldu.

■ **Mavi Kupa** Üniversitelerarası Basketbol Şenliği'nde Bilgi, Boğaziçi, İstanbul Teknik ve Yeditepe Üniversitesi yarı finale yükselen takımlar oldu.

■ **Manavgat'ta** devam eden Federasyon Kupası'nda, Avrupa-Afrika 2. Eleme Grubu karşılaşmalarında Türkiye, Norveç'i 3-0 yenerek ikinci galibiyetini aldı. Teklerde Duygu Akşit, K.Tidemand'ı 2-1 yenerken Gülberk Gültekin T.Samara'yı 2-0 yendi. Çiftlerde ise Gültekin-Akşit ikilisi, K.Borgersan-T.Samara ikilisini 2-1 yendi.

■ **At yarışlarında** altılı ganyan, 5-7-2-2/5-6-9 kombinesini bilenler, 21 milyon 925 biner lira kazandılar.

FİKRET DAĞLIOĞLU AT YARIŞLARI

1. KOŞU: F: Aysuna (2), P: Hatunhanım (6), PP: Delinazıma (1), S: Beydağı (3).
2. KOŞU: F: Ernesto (3), P: Burano (4), PP: Geyve (5), S: Naki (2).
3. KOŞU: F: Asilhan (2), P: Campolat (8), PP: Filizim (5), S: Kings Ref (7).
4. KOŞU: F: Baylite (6), P: Flush 1 (3), PP: Adil 1 (2), S: Private Fly (5).
5. KOŞU: F: Vefasız Alem (8), P: Börühan (2), PP: Tayyar 25 (6), PP: İzzetbey (4).
6. KOŞU: F: Mircan (5), P: Şulem (15), PP: Alacan (11), S: Hirçin (2), SS: Adalar (1).
7. KOŞU: F: Baharyiğidi (1), P: Köyüm (10), PP: Cangeri (8), S: Nevzatbaba (4).
Günün İkilisi: 3. Koşu 2/8
Tabela Bahis: 5. 15. 11. 2. 1.

ALTILI GANYAN

3	2	6	8	5	1
4		3	2	15	
5		2	6	11	
				2	
				1	

GÖRÜŞ / DOĞAN HASOL

Galatasaray Şampiyon

Galatasaray, futbolda bir ligi daha şampiyon olarak bitirdi. Kısa bir süre önce averaj hesapları yapılırken ligin bitmesine bir hafta kala ipi göğüsleyiverdi. İkinci devreye Fenerbahçe'nin 9 puan gerisinde başlamıştı; şu anda 4 puan ilerisinde...

Beşiktaş ve Trabzon'un yarıştan erken kopmalarından sonra şampiyonluğun iki adayı kalmıştı: Galatasaray ve Fenerbahçe... Son gülen Galatasaray oldu.

Üç hafta önceki *"Kim şampiyon olur?"* başlıklı yazımda Galatasaray'ın en şanslı aday olduğunu yazmıştım. Bu bir kehanet değildi. Kimi spor yazarlarının bugün yazdıklarının aksine, mucize de değil... O yazımda gerekçeleri dile getirerek, *"Galatasaray'da maddi zorluklar sürse de, en azından bir yönetim kargaşası yaşanmıyor. Fenerbahçe'deki çalkantılara karşılık Galatasaray'da sükûnet var..."* diye yazmıştım. Galatasaray'da sükûnetin ötesinde başarı için gerekli birlik, beraberlik, dayanışma, başarı için kenetlenme vardı. Hedef çekişme değil, başarıydı. Şampiyonluk böyle gerçekleşti.

Fenerbahçe cephesine gelince... Fenerbahçe'nin uzun süre başta götürdüğü yarışı yitirmesinin ilk nedeni huzur eksikliğidir. Takım, yıl boyunca liderliği sürdürürken de göz doldurmuyordu. Ancak, şansıyla, savunmasının gücüyle, öteki takımların bir türlü toparlanamamaları nedeniyle yarışı başta götürebiliyordu. Sonra aradaki fark yavaş yavaş kapandı ve sezon ortasında yaptığı transferlere karşın rahat nefes alamadı. Sorunlar giderek daha da büyüyordu.

Ali Şen, başkanlığı döneminde sürekli olarak kavgacı bir tutum sergiledi. Önce, adları kulüple özdeşleşmiş üyelerle, sporcularla, daha sonra Federasyon'la, Merkez Hakem Komitesi'yle, rakip kulüplerle, hatta rakip kulüp antrenörleriyle çatıştı. *"Rüzgâr eken fırtına biçer"* değil mi? Ali Şen hep fırtına ekti. Ardından, seçimler de sürprizli bir şekilde sonuçlanınca, kamuoyunda ancak bugünlerde su yüzüne çıkmaya başlayan bir bunalım Fenerbahçe'yi etkisi altına aldı. Seçimleri **Aziz Yıldırım** başkan olarak kazanmıştı, ama Yönetim Kurulu bir bakıma eski yönetimin devamı olan bir gruptu. Böylece, istenmeden bir iktidar-muhalefet koalisyonu kurulmuş oldu. Şimdi, *"kim iktidar, kim muhalefet"* bilinmiyor. Doğallıkla, karşılıklı kuşkuların ve güven eksikliğinin olduğu kurullardan başarı beklemek olanağı yok. Kısaca denilebilir ki, Ali Şen fırtına ekti, kargaşa biraktı. Fenerbahçe'nin her şeyden önce yönetim sorunlarını aşarak bu kargaşadan kurtulması gerekiyor.

Bugün genelde artık başarılar hiçbir dalda bireysel değil. Başarıyı tek tek kişilerde ya da mucizelerde aramak boşuna... Her dalda kusursuz bir *"takım oyunu"* gerekiyor. Yönetimin, üyelerin, teknik kadronun, oyuncuların ve taraftarın tümüyle katıldığı bir takım oyunu, birlik, beraberlik, dayanışma...

İşte Galatasaray'da bu vardı. Futbolda buna kenetlendi ve başarının nasıl kazanılabileceğinin güzel bir örneğini verdi.

Galatasaray yönetimini, üyelerini, teknik kadrosunu, futbolcularını ve taraftarını kutluyorum.

e-posta:hasmim7@ibm.net

TENİS KULİS / İZZET ZİYA

Tenisçi Para İstiyor

Yılların spor yazarı **Tuncer Benokan**, *"Neydi o eski İstanbul Tenis Turnuvaları? Dünyanın en ünlü tenisçilerini seyrederdik, şimdi ellinci yıl için bile bir büyük şöhret getiremeyeceğiz her halde..."* dedikten sonra, yıllardır muhatap olduğum soruyu sordu: *"Sen bu işin içindesin. Neden bizden bir profesyonel tenisçi çıkmıyor?"*

Saymaya kalksak kırk tane neden buluruz. Bugün bunların içinde en önemli olan güncel bir durumdan bahsetmek istiyoruz. Böylece Benokan ve onun gibi olayı merak edenlerin sorusuna da bir yanıt vermiş oluruz.

Her zaman tekrarladığımız bir yorum var; günümüzde profesyonel tenisçi olmanın tek yolu, on bin dolarlık küçük satellite turnuvalarından geçiyor. Bu yolda ilerlemek ise zor. Hem de çok zor. Kız olsun, erkek olsun bir gencin tenisten profesyonel olarak para kazanması için, çok yetenekli bir sporcu olması, küçük yaşta tenise başlaması ve on dört yaş civarında tenisi meslek olarak seçmesi gerekiyor. Bu seçimden sonra da sıkıntılı günler başlıyor. Öğrenimi ikinci plana atıp, hatta tamamen bırakıp sadece ve sadece tenisle yatıp kalkmak gerekiyor. Bavulunu ve raketlerini sırtlayıp yılın on iki ayı, ülke ülke dolaşıp durmadan maç yapmak, her gün birkaç saat çalışmak, buna karşılık çok az para kazanabilmek her gencin yapacağı iş değil. Her aile de buna kolay kolay yanaşmaz. Bizim Türk tenisçileri ise bu zor başlangıç dönemine asla yanaşmak niyetinde değiller. Çünkü; varlıklı aile çocukları için bu çekilmez bir çiledir. Onlar, kulüplerin desteği ile yurt içinde bir derece yapıp, lise sonrası Amerika'da bir üniversiteden tenis bursu kazanmayı amaçlarlar. Yurt içinde başarıyı yakalamış olan, kısıtlı maddi olanaklı aile çocukları da en kısa yoldan para kazanmaya yönelirler. Bu *"tenis dersi vermektir"*. Türkiye'nin gelir düzeyi içinde, tenis hocaları çok iyi para almaktadırlar. On yedi, on sekiz yaşında ve asgari bir tenis oyuncusu kendine *"hoca"* sıfatını verip ders vermeye başladığı zaman, otuz yıllık bir üniversite hocasının maaşının birkaç misline rahatlıkla elde etmektedir. Son günlerin tenis oyuncusu hocalarının baremi daha da yüksektir. Şimdi bir tenisçi kendini fazla sıkıntıya sokmadan Türkiye ölçülerine göre çok iyi bir para kazanırken, başarı olasılığı çok zayıf olan satellite turnuvalarına asla yönelmemektedir.

Dört haftalık bir turnuvada alacağı birkaç yüz doların masrafını bile karşılayamayacağını hesap eden bu Türk tenisçileri bu ortamda, profesyonel tenisçi olmaya yöneltmek imkânsızdır. Değil yurtdışına çıkmak, Türkiye içinde şehirler arasında bile deplasmana çıkmak, asla işlerine gelmez.

Bunları yazarak onları suçlamıyoruz. Ekonomik ve sportif toplum yapımız bu ortamı oluşturmuş bulunuyor. Bugün bu koşulların dışına çıkılamaz. Onun için de daha uzun bir zaman, bizden profesyonel ve ünlü bir tenisçinin çıkmasını beklemeyin.

Sarı-Kırmızılıların yıldızı "Golü atmak değil, şampiyon olmak önemli" dedi

'Hakan değil G.Saray'

Hakan'dan: Büyük bir emeğin karşılığında şampiyon olduk. Ancak emek veren diğer takımlar da şampiyonluğu kaçırdı, küme düştü. Sevinirken de, üzülürken de sınırları zorlamamalıyız.

ARİF KIZILYALIN

Hakan Şükür adı şu sıralar Türk futbolu; G. Saray ve özellikle de transfere trilyonlarla giren kulüpler için çok şeyler ifade ediyor. İki sezondur Türkiye liglerinin en fazla gol atan futbolcusu unvanını elinde bulunduran Hakan, cumartesi günkü Kardemir Karabükspor maçı sonrası, bir anda spor dünyasının ilgi odağı olacak. Gazeteler, TV'ler, radyolar hep bu isimden söz edecek. Kimi Hakan'ı Real Madrid'e gönderecek, kimi ise **"Hakan Fenerbahçe yolunda"** diye başlık atacak. Milyon dolarlar havalarda uçuşacak. Ancak bir gerçek var ki Hakan, önce, tribününden geldiği, formasını giydiği G. Saray'la masaya oturacak. Anlaşır, anlaşamaz bilemeyiz. Ama imzayı Florya'da da atsa, sözleşmeyi Kadıköy'a da Madrid'de de doldursa Hakan her şeyi ile olay olacak.

Türk futbolunun son yıllardaki starı ile sponsorluk anlaşması yaptığı ünlü spor markası Nike'ın imza töreninde bir araya geldik. Önce, medyanın ilgi odağı oldu. Sonra da **Cumhuriyet**'in kısa sorularını yanıtladı.

Transfere girmeden

'Transfer konularına' girmemeye özen göstererek konuşan Hakan, **"Yaşamın her kesitinde olduğu gibi eleştiri mutlaka olacaktır. Ancak siz alaşağı edilmek isteniyorsunuz. Ve bu bilinçli olarak yapılıyor, saptırılıyor. Benim futbolumu eleştirsinler, ama özel yaşantım beni ilgilendirir. Kaldı ki bu yıl futbolumla vermiş olduğum mücadele ile iyi oynadığımı sanıyorum. Sırf bu yüzden eleştirileri göz ardı ettim. Ancak başarılıyım derken, parantez açmak istiyorum. Burada arkadaşlarımın payını inkâr edemem. Bana hep destek oldular. Kötü günlerde onları arkamda hissettim. İşte bu futbolun, arkadaşlığın en güzel anıydı. İnanıyorum ki bundan sonra da böyle olacaktır. Şimdi şampiyonuz. Büyük bir emeğin karşılığında şampiyon olduk. Ancak emek veren diğer takımlar da şampiyonluğu kaçırdı, küme düştü. Onları düşünüp sevinirken de üzülürken de sınırları zorlamamalıyız. Futbolun kardeşlik, dostluk yönünü unutmayalım"** dedi.

'Golü takım atar'

Golü, futbolun en güzel anı olarak tanımlayan, ancak gol atan kişinin de kahraman olarak gösterilmesini kınayan Hakan Şükür, **"Artık Türkiye'de şu kahramanlık tablosu bir yana bırakılsın. Ben golcüyüm, golü atan futbolcunun yeri ayrıdır, ancak takımla birlikte anılmak önemli. Maalesef başarı ve başarısızlık kişiye mal ediliyor. G. Saray'ı ben şampiyon yapmadım. Biz, hepimiz şampiyon yaptık"** dedi.

Transfer konusuna girmemeye özen göstermesine karşın, **"G. Saray'da çok goller attım, atacağım. Arkadaşlarla birlikte sevineceğiz"** diyerek tribününden geldiği G. Saray'dan kopmasının bir hayli zor olduğu izlenimi veren Hakan Şükür, şampiyonlukla birlikte büyük bir stresten kurtulduklarını da belirterek, **"Büyük bir stres yaşıyorsunuz. Duygu yükünüz çok ağır. Şampiyon olduktan sonra ayaklarınızdan saç telinize kadar rahatlıyorsunuz"** dedi.

İLK İMZA NIKE'A - Hakan Şükür, Ronaldo, Romario, Möller gibi yıldızların anlaşmalı olduğu ünlü spor firması Nike'la 2 yıllık sponsor anlaşması imzaladı. Nike, Hakan için 245 gram ağırlığında özel krampon yaptırdı. (Fotoğraf: ÖZGÜR ÖZKÜ)

Yöneticilerden Yıldırım'a, "Birlikte istifa edelim" önerisi

Fenerbahçe'de koşullu istifa

HİLMİ TÜRKAY

Şampiyonluğu ezeli rakibi Galatasaray'a kaptıran Fenerbahçe'de istifa rüzgârları esmeye başladı.

Olağan genel kurulda başkanlığı kazandığı halde diğer aday **Vefa Küçük**'ün listesinde yer alan isimlerle göreve gelen **Aziz Yıldırım**, **"hesapta olmayan borçlar"** nedeniyle zor günler yaşarken, Sarı-Lacivertli camiada da son günlerde çıkarılan, **"Yönetimdeki uyumsuzluk nedeniyle şampiyonluk kaçtı"** yolundaki söylentiler huzursuzluğu ikiye katladı.

Kongre rüzgârları

Yönetime geldiği günden bu yana 1 trilyon liraya yakın ödeme yaptığı halde borçları kapatamayan Aziz Yıldırım'ın geçen hafta yapılan yönetim kurulu toplantısında, **"Ya elinizi cebinize atın ya da istifa edin"** şeklindeki uyarısı üzerine 2 gün üst üste toplantı yapan **"muhalif"** yöneticiler, **"Biz istifa edeceğiz, ancak Aziz Yıldırım da görevi bırakıp olağanüstü kongreye gitsin"** kararı aldılar.

Fenerbahçe Vakfı'nın da bu kararı desteklediği ve Sarı-Lacivertli kulübün önümüzdeki günlerde kongreye gidebileceği öğrenilirken alınan istifa kararı pazartesi günü başkana iletilecek.

> ▶ Aziz Yıldırım'ın geçen hafta yapılan yönetim kurulu toplantısında, "Ya elinizi cebinize atın ya da istifa edin" şeklindeki uyarısı üzerine 2 gün üst üste toplantı yapan "muhalif" yöneticiler, "Biz istifa edeceğiz, ancak Aziz Yıldırım da görevi bırakıp olağanüstü kongreye gitsin" kararı aldılar.

Karar üzerine başkan Aziz Yıldırım'ın nasıl bir tavır alacağı ise merak konusu. Ancak, Yıldırım'a yakın çevreler, **"Başkan şu aşamada istifa etmez. Yönetim değişebilir, ama başkan değişmemeli"** yorumunu yaptılar.

Hedef Başbakanlık Kupası

Gençlerbirliği maçının hazırlıklarına devam eden Fenerbahçe'de antrenör **Cemşir Muratoğlu** dün yaptığı basın toplantısında, hedeflerinin Başbakanlık Kupası'nı kazanmak olduğunu açıkladı. Dünya Kupası hazırlık kampı nedeniyle sakatlığı devam eden **Okocha**'nın yanı sıra **Uche** ve **Högh**, Başbakanlık Kupası'nda forma giyemeyecek. Bu arada başkan Aziz Yıldırım, Dereağzı tesislerine gelerek Sarı-Lacivertli futbolcularla yaklaşık bir saat süren toplantı yaptı. Uyarı niteliği taşıyan toplantıda başkan Aziz Yıldırım, Başbakanlık Kupası'nın kazanılması için futbolculardan söz aldı.

Sofuoğlu'ndan çağrı

Altyapı sorumlusu **Turan Sofuoğlu** çağrıda bulunarak şampiyonluk turu atacakları G.Birliği maçına tüm taraftarların gelmesini istedi. Sofuoğlu, **"Bir puan alsak dahi şampiyon olacağız. Fenerbahçe stadındaki bu başarımızı taraftarlarımızla paylaşmak istiyoruz"** dedi.

Ankaragücü Aftay

■ **Spor Servisi** - Türkiye Birinci Futbol Ligi'nin 34. ve son haftası bugün oynanacak. Ankaragücü - Altay karşılaşmasıyla başlıyor. Ankara 19 Mayıs Stadı'ndaki maçın başlama saati 20.00. Cumartesi saat 19.00'da ise Karabük'le G.Saray İzmir'de, Kocaelispor'la Samsunspor da İzmit'te mücadele edecekler. Pazar gününün programı ise şöyle: 15.30: Ç.Dardanelspor - Beşiktaş, Antalyaspor - Şekerspor, Vanspor - Gaziantepspor, Fenerbahçe - G.Birliği, İstanbul- Kayserispor, 19.00: Bursa - Trabzon.

Efes Pilsen tur arıyor

■ **Spor Servisi**- Basketbol paly off çeyrek final ikinci tur maçlarında bugün iki karşılaşma var. Ayhan Şahenk Spor Salonu'nda Galatasaray, Efes Pilsen ile karşı karşıya gelecek. Saat 15.30'da başlayacak karşılaşma CINE 5'ten naklen yayımlanacak. Seride 2-0 önde olan Efes Pilsen, bu karşılaşmayı kazandığı takdirde yarı finale yükselen taraf olacak. Maçı Galatasaray kazanırsa durum 2-1 olacak ve pazar günü bir karşılaşma daha oynanacak. Bugün oynanacak bir diğer çeyrek final karşılaşması da saat 19.00'da Ahmet Fetgeri Spor Salonu'nda, çeyrek final ilk maçını farklı kazanan ve durumu 1-1'e taşıyan Tofaş, Beşiktaş'a konuk olacak.

FIBA'dan AEK'ye ceza

■ **Spor Servisi** - Uluslararası Basketbol Federasyonu (FIBA), Yunanistan'ın AEK ve İtalya'nın Kinder Bologna takımlarına ceza yağdırdı. İspanya'nın Barcelona kentinde düzenlenen final-four karşılaşmalarında Benetton Treviso ile oynanan karşılaşmada Yunan taraftarların çıkardığı taşkınlık sonucunda AEK takımına 100 bin Alman Markı (14 milyar 100 milyon) ve gelecek sezon Avrupa Kupaları ilk maçı seyircisiz oynama cezası verirken İtalyan Kinder Bologna takımına da seyircinin sahaya inerek seremoniyi geç başlattığı için 15 bin Alman Markı (yaklaşık 2 milyar 115 milyon lira) ceza verdi.

Günün programı

FUTBOL (19 Mayıs) 20.00 Ankaragücü - Altay
BASKETBOL (Abdi İpekçi) 15.00 Galatasaray - Efes Pilsen, **(Ahmet Fetgeri) 19.00** Beşiktaş - Tofaş (Play-off çeyrek final)
VOLEYBOL (Burhan Felek) 15.00 Eczacıbaşı - Vakıfbank (Bayanlar Play-off final maçı)
HENTBOL (Şile) 3. Uluslararası Budget Bayanlar Hentbol Turnuvası: 14.00 Türkiye (Genç) - Kazakistan, **16.00** Türkiye - Türkmenistan, **18.00** Bulgaristan - Hollanda
SUTOPU (Ataköy Kapalı Yüzme Havuzu) 19.00 İYİK- Heybeliada, **20.00** Galatasaray-ENKA Deplasmanlı Sutopu Ligi.

TV'de spor

CINE5 15.30 Galatasaray - Efes Pilsen, **20.00** Ankaragücü - Altay
TRT3 20.40 Avrupa Serbest Güreş Şampiyonası
Kanal D 15.00 Eczacıbaşı-Vakıfbank

FİKRET DAĞLIOĞLU AT YARIŞLARI

1. KOŞU: F: Sappo (5), P: Burcuhanım (3), PP: Blue Window (2), S: Mercan (4).
2. KOŞU: F: Karaçizmeli (5), P: Karakılıç (3), PP: Bababekir (1), S: Devriye (4).
3. KOŞU: F: Bold Türk (6), P: Şekerayak (4), PP: Son Star (2), S: Baktır (1).
4. KOŞU: F: Doğuşbey (1), P: Abbasiye (3), PP: Küçükalev (5), S: Gurbet (4).
5. KOŞU: F: Fındık 7 (5), P: Küçüktunca (1), PP: Gülbahar 5 (6), S: Adalım (8).
6. KOŞU: F: Eyüphan (4), P: Badraslı (1), PP: Şamşeytanı (7), S: Yağmur 15 (6).
7. KOŞUW F: Öztürk (4), P: Tepel Kasga (2), PP: Wood Peecker (5), S: Montana (12), SS: Haylaz (8).
8. KOŞU: F: Nizipli (3), P: Sonfay (13), PP: Şubat 1 (7), S: Kardelya (8).
Günün İkilisi: 1. Koşu: 5-3.
Tabela Bahis: 4. 2. 5. 12 8.

ALTILI GANYAN

6	1	5	4	4	3
4	3		1	2	
2-1	5		7-6	5	

SPORDA DİYALOG

Ateş Ünal Erzen Radyo Cumhuriyet'te

Spor Servisi - Yayın hayatına başlayan Radyo Cumhuriyet, artık sporseverlerin de yeni adresi olacak. Pazartesi günleri **'Spor Saati'**, salı günleri **'Medyaspor'**, cuma günleri de **'Sporda Diyalog'** programlarıyla siz sporseverlere ulaşmayı hedefleyen Radyo Cumhuriyet'in bugünkü yayınında Şampiyon Galatasaray Basın Sözcüsü ve Genel Sekreteri **Ateş Ünal Erzen**, G. Saray'ın eski kaptanı **Cüneyt Tanman** ve G. Saray'ın eski asbaşkanı **Adnan Polat**, spor servisi sorumlumuz gazeteci yazar **Abdülkadir Yücelman**'ın sorularını yanıtladı. G. Saray'la ilgili son gelişmeler bugün saat 14.00'le 15.00 arası **'Sporda Diyalog'**da.

Turnuvanın ilk maçı 26 Temmuz'da F. Bahçe ile G. Saray arasında

Ligin rövanşı TSYD'de

GÖKMEN ALAKUŞ

TSYD Kupası kuralarının çekimi futbol dünyasının birçok ismini bir araya getirdi. Turnuvanın ilk maçı 26 Temmuz'da Fenerbahçe ile Galatasaray arasında Fenerbahçe Stadı'nda oynanacak. 2. maç ise kaybeden takımla Beşiktaş arasında oynanacak. Beraberlik durumunda Beşiktaş'ın rakibi Fenerbahçe olacak. İnönü Stadı'nın bakımda olması nedeniyle bu müsabakalar Fenerbahçe veya Galatasaray'ın sahasında yapılacak.

Kupanın ilk maçının Fenerbahçe'yle Galatasaray arasında olması konuklar arasında bu yılın **'rövanşı'** olarak nitelendirilirken, G. Saray adına kura çeken Asbaşkan Ergün Gürsoy'un **"Nereye elimi atsam F. Bahçe çıkıyor"** şeklindeki espirisi alkışlara neden oldu. Öte yandan 3 büyüklerin temsilcilerinin görüşleri, ligden düşmenin kaldırılmasının diğer takımlara haksızlık olacağı, böylelikle ligin dengesinin bozulacağı yönündeydi.

TSYD kuraları Levent tesislerinde çekildi.

Futbol Federasyonu Asbaşkanı **Hadi Türkmen**, federasyonun 75. kuruluş yıldönümü nedeniyle 15 Mayıs'ta Anıtkabir'i ziyaret edeceklerini açıklarken, kutlamaların 8-12 Eylül tarihleri arasında karnaval şeklinde süreceğini, bu kutlamalara UEFA ve FIFA yetkililerini çağıracaklarını belirtti.

Baliç için de devreye girdiler

Galatasaray'ın Hasan Şaş atağı

Spor Servisi - Şampiyonluğa ulaşan Galatasaray, transfer için de kollarını sıvadı. Sarı-Kırmızılı ekibin genç yöneticisi **Osman Hattat** ve teknik direktör **Fatih Terim**, Ankaragücü Başkanı **Cemal Aydın**'ı başkentte ziyaret etti. Hattat ve Terim, **"Galatasaray'da oynarsa patlama yapar"** dedikleri **Hasan Şaş** için 2.4 milyon dolar ve 2 futbolcu teklif ettiler.

Ankaragücü Başkanı Aydın ise 5 milyon dolardan pazarlığa başlayıp 4 milyon dolara kadar indi. Galatasaray'ın ise en son 3.5 milyon dolar verdiği öğrenildi. Fatih Terim, gazetecilerin Aydın'la görüşmesini görüntülemesine engel oldu.

Baliç umudu

Fenerbahçe'nin prensip anlaşmasına vardığı Bursasporlu **Elvir Baliç** için yeniden harekete geçen Galatasaray, gelecek sezon Yeşil-Beyazlı ekibi çalıştıracak **Nejat Biyediç**'le görüştüler.

Baliç için **Osman** ve **Vedat**'ı öneren Sarı-Kırmızılı yöneticilerin bu teklifi Biyediç tarafından olumlu karşılandı. Ancak, Bursaspor yönetiminin nakit parada diretmesi Baliç-G.Saray görüşmesinin önümüzdeki günlere kalmasına neden oldu.

PAF'ları yendiler

Karabük maçının hazırlıklarını sürdüren Galatasaray, PAF takımı ile yaptığı hazırlık maçını 6-1 kazandı. Golleri **Hakan Şükür** (3), **Arif, Suat** ve **Mehmet Gönülaçar** attılar.

Federasyon 4 yabancıya sıcak

TRABZON (Cumhuriyet) - Futbol Federasyonu Yönetim Kurulu'nun olağan toplantısı dün Trabzon'da başladı.

Haluk Ulusoy başkanlığında başlayan toplantıda Futbol Federasyonu Asbaşkanı ve Basın Sözcüsü **Hadi Türkmen**, yenilen arada, gündemdeki 15 madde içinde netleşen kararları açıkladı.

Türkmen, Futbol Federasyonu'nun olağan mali genel kurulunun 3-4 Haziran günlerinde Ankara'da yapılmasına karar verildiğini bildirdi.

Hadi Türkmen yaptığı açıklamada, **"UEFA'ya bağlı tüm federasyon başkanlarıyla eşlerini 8-12 Eylül günleri arasındaki etkinliklere çağırdık. UEFA Genel Kurulu öncesi yapılacak bu etkinliklerde, hem 75. yıl ve cumhuriyetimizin kuruluşu adına, hem 8 Ekim'de UEFA Başkanlığı için yapılacak seçimlerde Türkiye'nin adayının başkanlığı kazanması için ülke olarak bir lobi çalışması yapacağız"** dedi.

Futbol Federasyonu Başkanı Haluk Ulusoy ise kulüplerin 1998-99 sezonu için 3 yabancı futbolcu oynatabileceği kararının 1 yıl önce alındığını ve tebliğ edildiğini, ancak şimdi bu sayının arttırılmasının istendiğini ifade ederek şunları söyledi:

"Ben hâlâ 1 yıl önce alınan kararı savunuyorum. Ama toplantı sonunda eğer daha fazla yabancı oyuncu için bir karar çıkarsa da bunu saygıyla karşılarım."

Günün içinden

■ **Hentbol Federasyonu** ve Şile Belediyesi'nin birlikte düzenledikleri 3. Uluslararası Budget Bayanlar Hentbol Turnuvası'na Şile'de devam ediliyor. Şile Spor Salonu'nda gerçekleştirilen turnuvanın ikinci gününde Türkiye A takımı, Türkiye genç takımıyla 26-26 berabere kalırken Kazakistan, Bulgaristan'ı 28-22; Hollanda ise Türkmenistan'ı 25-20 yendi.
■ **Letonya'nın** başkenti Riga'da düzenlenen Dünya Liseleraası Kros Şampiyonası'nda erkeklerde Türkiye'yi temsil eden Kars Cumhuriyet Lisesi ikinci, bayanlarda Kayseri Mehmet Akif Ersoy Lisesi ise 4. oldu.
■ **Antalya'nın Manavgat** ilçesinde devem eden bayanlar federasyon kupası Avrupa-Afrika 2. eleme grubu karşılaşmalarında Türkiye Malta'yı 2-1 yenerek 3. galibiyetini aldı. Teklerde Duygu Akşit ve Gülberk Gültekin rakiplerini yenerek iki galibiyet alırken çiftlerde Seden Özlü Serra Olgaç ikilisi rakiplerine yenildi. Milli takım 4. maçını bugün Etiyopya ile yapacak.
■ **Dün koşulan at** yarışlarında 4-7-8-4-5/7,8 kombinesini bilenler 3 milyar 187 milyon 887 bin 750'şer lira ikramiye kazandılar.

BASKET YORUM / AHMET KURT

Paranın Rengi...

Bu aralar kendime yeni bir eğlence buldum: Bazı şeylerin parasal değerlerini hesaplamaya çalışıyorum... Örneğin manken sevgilisi ile yaşadığı aşk yüzünden tel tel dökülen basketbolcuyu izlerken bir yandan da düşünüyorum: Hımm! Aslan gibi çocuk içi boş çuvala dönmüş. Oysa bu yıl transferde bir milyon dolardan kapıyı açacaktı. Yazık! Bu fizik gücü ve bu oyununa beş yüz bin dolar bile vermezler. Demek ki bu aşk (!) basketbolcumuza beş yüz bin dolara patlayabilir. Değer mi acaba?

Bir basketbol yayınındaki transfer haberlerine bakıyorum. Kih, kih, kih! Hesap ortada: Hınzırın biri pazarlamış mallarını. Kaç para komisyon alacak acaba her birinden? Rakamlar büyük, menajerler profesyonel; üç-beş bir şeyler atarlar artık boyacılara, aracılara...

Televoleleri izlerken de hesap yapıyorum. Her programda kimin kaç paralık hakkının kime geçtiğini bulmaya çalışıyorum... Orada hesap biraz karmaşık ama.. olsun. Ben eğleniyorum ya siz ona bakın. İsim hakkı var, reklam bedeli var, karşılıklı çıkarlar var ama.. yine de birinin hakkı birine geçiyor diye düşünüp kimin bu alışverişten daha kârlı çıktığını araştırıyorum. Bakıyorum: Şarkıcının bir tanesi Galatasaray formasını geçirmiş sırtına poz veriyor; üç dakika ekranda boy gösteriyor. Kaç para eder bu? Yazılı basından bir poster için 150 bin dolar isteyen Galatasaray Kulübü, o şarkıcıdan veya o yayın kuruluşundan herhangi bir para talep edebilir mi? Dahası var! Göğüslerini açıp fok balığı gibi sudan çıkan bir bayan şarkıcının arkasında Fenerbahçe takımı görüntüde. Böyle bir klipte oynamak için kaç para isterdi acaba Fenerbahçe Kulübü?.. Adı sanı belli olmayan bir uvertür şarkıcı *"Beşiktaşlı* **Mehmet'e** *âşığım"* deyip televizyonda dakikalarca boy gösterebiliyor. Nerede Beşiktaş'ın hakkı? Nerede Mehmet'in isim hakkı? Kulübün ve sporcunun adını kullanmak bedava mı bu ülkede? Eloğlu röportajları bile para karşılığı yaparken bizde dakikalarca reklam yapmak için iki futbolcu adı bilmek yetiyor. Biraz kalçanızı kıvırıp, peruğunuzun ucunu kestirirseniz, dilediğiniz futbolcuya dilediğinizi söyleyebilirsiniz. Reklam bedava, sporcunun ekmek parasıyla oynama hakkı bedava!

Ne bedavası! Para bile kazanabilirsiniz bu işten: Kuyruğuna bastığınız sporcular uyanıp size hakaret ettiklerinde, dava açıp tazminat bile alabilirsiniz *"Fahişe kılıklı"* benzetmesi için. Yeter ki iyi bir avukat bulun...

Kaset satış işinden anlamam ama, bu yola çıkanların kendilerine iyi bir de mali danışman bulmaları gerekiyor galiba. Kulüpçülükle reklam yapma işi bir gün ters de tepebilir: Türkiye'de bir tek sizin tuttuğunuz takımın taraftarı yok ki; boykotu yerseniz satışlarınız etkilenmez mi?

Bakın yine para hesabı yapmaya başladım. Sanatçı gelir ve giderleri beni ilgilendirmez aslında ama.. sporun ve sporcuların sömürülmelerine karşıyım. Bu insanlar, reklam uğruna, gencecik sporcuların vücutlarını, paralarını, şöhretlerini; kulüplerin de adlarını kullanıyorlar. Bunun bir bedeli olmalı...

Avrupa Şampiyonası ilk gününde 6 galibiyet, 3 yenilgi aldılar

Serbestçiler kötü başladı

BRATISLAVA (Cumhuriyet) 41. Avrupa Serbest Güreş Şampiyonası'nın ilk gününde Türk güreşçiler 6 galibiyet, 3 yenilgi aldı.

Slovakya'nın başkenti Bratislava'da bugün başlayan şampiyonanın ilk günkü gündüz seansında ilk turu bay geçen 54 kilo güreşçimiz **Mevlana Kulaç**, ikinci turda Ukraynalı rakibine yenildi. 3. turda ise Slovak rakibini 11-6 yenerek 4. tura çıktı. Kulaç, bronz madalya şansını sürdürdü.

63 kiloda ilk kez A milli olan **Faruk Güzel**, sabah seansında Ermeni rakibini yendikten sonra, akşam seansında 3. turu maç yapmadan geçti. 76 kiloda **Nuri Zengin**, sabah seansında Slovak rakibine yenildi, akşam seansındaysa önce 2. turda Kıbrıs Rum rakibini, 3. turdaysa Polonyalı rakibini yenerek 4. tura çıktı. 97 kiloda dünya ikincisi **Ahmet Doğu** ise ilk turda Polonyalı rakibine yenildikten sonra 2. turda İspanyol **Antonio Dominguez**'i 10-0 teknik üstünlükle geçerek 3. tura yükseldi. Doğu, 3. turda da İsviçreli **Rolf Scherer**'i de 4-2 sayıyla yendi ve 4. tura çıktı. Doğu'nun da bronz madalya şansı sürüyor.

Şampiyonada bugün ilk tur müsabakalarında, 58 kiloda **Harun Doğan**, Beyaz Rusya'dan **Alexandre Gouzov** (Avrupa beşincisi, Olimpiyat yedincisi), 69 kiloda Avrupa ikincisi **Yüksel Şanlı**, Macar **Janos Forisz** (dünya altıncısı, Avrupa beşincisi), 85 kiloda **Ali Özen**, Çek Cumhuriyeti'nden **Miroslaw Valka** ve 130 kiloda da Dünya Gençler Şampiyonu **Aydın Polatçı**, Rus **David Musulbes**'le (Avrupa Şampiyonu, Dünya Kupası Şampiyonu) karşı karşıya gelecek.

Emlakbank'a set vermedi

Netaş öne geçti

Netaş: 3 - Emlakbank: 0

SALON: *Burhan Felek*
HAKEMLER: *Ahmet Keten (7), Ümit Sokolluoğlu (7)*
NETAŞ: *Barış (7), Emrah (8), Andre (7), Ali (7), Gürsel (7), Dariusz (8)*
EMLAKBANK: *Vefa (6), Mehmet (6), Krasilnikov (6), Konstantinov (6), Yahya (5), Hakan (6), Semih (5), Erkan (5)*
SETLER: *15-5, 15-12, 15-8*
ALEV ANAKÖK

Erkekler A 1 Voleybol Ligi play off final maçında Netaş, Emlakbank'ı 3-0 yenerek seride 2-1 öne geçti. İlk sete **Ali**'nin smaç servislerden aldığı 3 sayıyla 3-0 önde başlayan Netaş, bu avantajını **Konstantinov** ve **Hakan**'ın etkili servisleriyle bir anda yitirdi. Ama daha sonra toparlanan Netaş, maçın kontrolünü eline aldı ve ilk setten galip ayrılmasını bildi.

İkinci sette denge vardı. İki takım da oyunun kaderini etkileyeceğine inandığı bu sette tüm güçlerini ortaya koydu. Ancak Emlakbank 11-7'ye kadar hep öndeydi. Daha sonra toparlanan Netaş, önce rakibini yakaladı ve bu moralle ikinci seti de almasını bildi. Son sette de başarılı olan ve maça ağırlığını koyan Netaş, bu seti de alarak maçı 3-0 kazanmasını bildi.

İki takım yarın yine bu salonda bir kez daha karşı karşıya gelecek.

Netaş rahat kazandı. (Fotoğraf: ASLAN YILDIZ)

Atatürk'ün G.Saray'a imzaladığı fotoğraf müzayededede

1930 yılında çekilen fotoğraf yarın Conrad Otel'de açık arttırmaya çıkarılacak

"Galatasaray'a.. Gazi Mustafa Kemal" yazan ve 1930'da kulübe hediye edilen fotoğrafın müzeden nasıl çıktığı araştırılıyor. Eski Galatasaray müzesinin müdürü "fotoğraf gerçek" derken yeni müze müdürü röprodüksiyon olduğunu söylüyor. Galatasaray Kulübü, yarınki açık arttırmaya katılacak.

ABDÜLKADİR YÜCELMAN

Atatürk'ün Galatasaray'a imzaladığı fotoğraf yarın (pazar) saat 15.00'te İstanbul Conrad Otel'de yapılacak müzayedede satışa çıkarılacak. Bu haber Türk sporu ve özellikle de Galatasaray camiası adına önemliydi. Ve müzayededen Galatasaray kulübü ve yöneticilerinin haberi yoktu.

Fotoğraf 1930'da İstanbul'un en ünlü fotoğrafçısı olan Weinberg stüdyosunda çekilmişti. Atatürk, orijinal fotoğrafın üstüne **"Galatasaray'a Gazi M. Kemal"** yazmış ve altına da tarih ve imzasını atmıştı: 14 Temmuz 1930. Bu özel imzalı fotoğraf acaba müzeden nasıl çıkmış ve nasıl müzayedeye verilmişti.

Bu soruları Radyo Cumhuriyet'teki **'Sporda Diyalog'** programında Galatasaray Basın Sözcüsü ve Genel Sekreteri **Ateş Ünal Erzen**'e sorduk. Erzen, konudan hiçbir şekilde haberleri olmadığını, ancak hemen bu işin üzerine gideceklerini söyledi. Erzen konuşma sonrasında hemen harekete geçerek ve müze müdürünü, müzayedeyi organize eden **Rafi Portakal**'a gönderdi. Olayın 2 yanı vardı. Müze müdürü **Vefa Semenderoğlu**'nun belirttiğine göre Atatürk'ün Galatasaray'a imzaladığı fotoğraf 2. ve 3. sınıf öğrencileri için çoğaltılmış ve dağıtılmıştı. Bu müzayedeye verilen fotoğraf, dağıtılan röprodüksiyonlardan birisiydi ve özel imzalı fotoğraf halen Galatasaray Lisesi'nin müzesindeydi.

Konu ile ilgili görüştüğümüz Rafi Portakal ise fotoğrafın 250 milyon tahmini değerle satışa çıkarıldığını, ancak eski müze müdürü **Nejat Eralp**'in fotoğrafın orijinal olduğunu belirttiğini söyledi.

Eski ve tarihi değeri yüksek eserler konusunda araştırmacı gazeteci **Özgen Acar**, bu konuda şunları söyledi: **"Fotoğrafın orijinal olup olmadığına bakmak gerek. Eğer gerçekten orijinal ise arttırma 250 milyonun çok üstüne çıkabilir. Size bir örnek vereyim.. Atatürk'ün İngiliz Kralı** Edwards'**a imzaladığı gümüş çerçeveli bir fotoğrafı, New York'ta on bin dolara, yani yaklaşık 2.5 milyar liraya bir Türk tarafından satın alınmıştı."**

Her şeye rağmen Galatasaraylılar yarınki müzayedenin sonucunu merakla bekliyorlar.

Eski yönetici Keçeli

'Beşiktaş'ta tek sorumlu Toshack'

ASENA ÖZKAN

Beşiktaş'ın eski yöneticisi **Metin Keçeli**'den yabana atılmayacak suçlama: **"Beşiktaş'ın altına dinamiti, Teknik Direktör** John Benjamin Toshack **koydu"...** 'Süleyman Seba **yönetimlerinin'** değişmez ismi, Metin Keçeli, bir kez daha açtı ağzını yumdu gözünü! Seba'nın bu yönetiminde yer almayan, ancak geçen dönemde **'yönetici'** sıfatı taşımasına karşın Toshack'a **'savaş'** açan Keçeli, deyim yerinde ise bu kez Toshack'ı yerden yere vurdu. **"Beşiktaş'ı içinde bulunduğu duruma getiren isim Toshack'tan başkası değildir"** diye başladı ve devam etti: **"14'üncü hafta lider F.Bahçe ile aramızda 7 puan fark vardı ve F.Bahçe ile oynayacaktık. Ancak F.Bahçe maçına 3 gün kala Toshack düzenlediği basın toplantısıyla, ortalığı birbirine kattı. İlk önce futbolcuları, ardından da önüne geleni suçladı. Bizler de Beşiktaşlı futbolcular da böyle yaklaşıma ahşık değiliz. Futbolcularda konsantrasyon sorunu başladı, herkes lider Fenerbahçe ile oynayacağımız maçı değil, Toshack'ın sözlerini düşünmeye başladı. Sonuçta da berabere kaldık ve yarıştan koptuk."**

Ancak Keçeli, Toshack'ın yaptıklarının bununla sınırlı olmadığını belirtip sözlerini şöyle sürdürdü: **"Adam tutturdu** Recep'i, Oktay'ı **istemem diye. Oktay 23 yaşında ve geleceği olan bir futbolcu. Eski performansından uzak gözükebilir, ancak bu topartlanmayacağı anlamına gelmez. Recep'i bir kalemde silip atmak mümkün mü? Beşiktaş, Recep gibi bir oyuncuyu nasıl ve nereden bulur? Toshack'ın yaptıklarını anlamak olası değil. Beşiktaş yönetimi bir kez daha borca girer futbolcu alır, ama sattıklarını bulamaz. Aldığınız duyumlara göre Nikiforov'un transferi Toshack yüzünden gerçekleşmemiş. Tüm pazarlığı kendisi yapmış, devreye hiçbir yöneticiyi sokmamış."**

Başkan **Süleyman Seba**, teknik direktör **Toshack**'ın gönderilmesini istediği Bulgar futbolcu **Yankov** ve menajeriyle görüştü. Seba'nın Yankov'a Cumhurbaşkanlığı Kupası maçı sonrası her şeyin belli olacağını söylediği ve beklemesini istediği öğrenildi.

G.Saray tur atıyor

Spor Servisi - Türkiye Birinci Futbol Ligi 1997-1998 şampiyonu Galatasaray bugün son lig maçı için sahaya çıkıyor. Sarı - Kırmızılılar, Karabükspor'la İzmir Atatürk Stadı'nda saat 19.00'da karşı karşıya gelecek. Ve bu 90 dakikayla birlikte şampiyonluk kupasını alacak ve İzmirli taraftarlarının da önünde şampiyonluk turu atacak. Maçın hakemi **İbrahim Aksoy**. Karşılaşmayı CINE5 naklen yayımlayacak. Diğer maç ise İzmit İsmet Paşa Stadı'nda Kocaelispor'la Samsunspor arasında saat 19.00'da.

Günün içinden

Altay kazandı - Futbol liginin son haftasında Altay deplasmanda Ankaragücü'nün 3-2 yendi. Altay'ın gollerini Erhan, Orhan ve Pascal attı. Ankaragücü'nün gollerini ise Coulibaly (pen) ve Lamptey kaydetti.

Polatçı altına gidiyor Slovakya'nın başkenti Bratislavya'da devam eden 41. Avrupa Serbest Güreş Şampiyonası'nda 130 kiloda Dünya Gençler Şampiyonu Aydın Polatçı, Dünya Kupası Şampiyonu Rus Moussaulbes ve Yunanlı Aslanisvili'yi yenerek altın madalya umudunu arttırdı. Ali Özen ve Yüksel Şanlı rakiplerini mağlup ederken Harun Doğan baygınlık geçirdiği anda tuş oldu ve altın madalya şansını kaybetti.

Futbol Federasyonu Trabzon'da sona eren Futbol Federasyonu Yönetim Kurulu toplantısı sonrasında yapılan açıklamada yabancı futbolcu sayısına 14 Mayıs'taki toplantıda karar verileceği açıklandı.

Büyük Kupa - Hentbol Cumhurbaşkanlığı Kupası için lig şampiyonu ASKİ'yle Türkiye Kupası sahibi Çankaya Belediye, saat 16.30'da Ankara Atatürk Spor Salonu'nda karşı karşıya gelecekler.

Şile'de hentbol - Hentbolde 1. Uluslararası Budget Bayanlar Hentbol Turnuvası'nda Türkiye, Türkmenistan'ı 32-22 yenerek iddiasını sürdürdü. Türkiye genç takımı ise Kazakistan karşısında 27-20 galip geldi. Günün son maçındaysa Hollanda, Bulgaristan'ı 28-16 yendi.

Sutopu'nda play-off - Erkekler Sutopu Ligi Play-Off maçlarında İYİK Heybeliada'yı 7-5, G.Saray da ENKA'yı 6-3'lük skorla yendi.

Altılı ganyan - At yarışlarında 2 - 8 - 5/1 - 4 - 8 - 3 kombinesini bilenler 32 milyon 705 bin TL kazandı.

Günün programı

FUTBOL (İsmetpaşa) 19.00 Kocaeli - Samsun, **(İzmir Atatürk) 19.00** Karabük - Galatasaray
BASKETBOL (Ayhan Şahenk) 18.15 Darüşşafaka - Ülker, **(Ankara Atatürk) 19.00** PTT - Fenerbahçe (Erkekler play-off çeyrek final)
VOLEYBOL (Burhan Felek) 15.00 Netaş - Emlak Bankası (Play-off finali)
HENTBOL (Şile) 14.00 Türkiye Genç-Bulgaristan, **16.00** Türkiye - Hollanda, **18.00** Türkmenistan - Kazakistan
BİNİCİLİK (Maslak) 11.00 İl Birinciliği
ATLETİZM (Caferağa Spor Salonu) 10.00 Eğlenceli, Oyunlu Atletizm gösterileri

TV'de spor

TRT 1 18.15 Darüşşafaka - Ülker (naklen)
TRT 3 16.30 ASKİ - Çankaya Bld. (Hentbol), **18.00** Avrupa Serbest Güreş Şampiyonası, **21.30** Espanol-Real Madrid (naklen)
CINE 5 19.00 Karabük - Galatasaray (naklen)
İnter Star 15.00 NETAŞ - Emlakbank (naklen)

FİKRET DAĞLIOĞLU AT YARIŞLARI

1. KOŞU: F: Barb Rouge (1), P: Pacha (5), PP: Mertkaya (4), S: Black Image (2).
2. KOŞU: F: Private Memories (2), P: Sammusic (6), PP: Samay (4), S: Huysuz Donna (1).
3. KOŞU: F: Yasinbey (6), P: İzel (2), PP: Alyazmalı (4), S: Tekinay (3).
4. KOŞU: F: Cosset (2), P: Arif (7), PP: Lady Tender (5), S: Akunamatata (4).
5. KOŞU: F: Sunday Surprise (3), P: Rain Fall (5), PP: Yörükkızı (7), S: Sam Holme (6).
6. KOŞU: F: Rişvanbey (2), P: Hürsoy (6), PP: Sedoş (8), S: Seheryeli 1 (9), SS: Özlemsultan (7).
7. KOŞU: F: Tuğrulbey (8), P: Andulus (7), PP: Albeyinoğlu (6), S: Paşakılıç (1).
Günün İkilisi: 6. Koşu: 2/6
Tabela Bahis: 2. 6. 8. 9. 7

ALTILI GANYAN

2	6	2	3	2	8
	2	7			7
	4	5			6
	3	4			1-2
					8-3
					4-5

Denizli

'Sayı değil kalite'

DENİZ DERİNSU

"Ligden düşme kalkacak mı, kalkmayacak mı?; lig önümüzdeki sezon kaç yabancıyla oynanacak?" Gündemdeki sorulardan ikisi bu. Bu gelişmeler milli takımı nasıl etkiler... Teknik Direktör **Mustafa Denizli**'nin konuyla ilgili görüşlerini aldık.

Denizli, düşmeyi kaldırma çabalarını sadece **'politik'** bir oyun olarak gördüğünü söylerken, **"Bu işin sporla yakından ilgisi yok. Kişisel menfaatler için ortaya atılmış bir olay"** dedi.

Yabancı futbolcu için ise sayının çok önemli olmadığını ifade eden Mustafa hoca, Türk vatandaşlığına geçip forma giyen futbolculara da dikkat çekti. Denizli, **"Türk futboluna her zaman 'önderlik' yapabilecek yabancılar katılmalı. Bunların önderliğinde bir şeyler öğrenen futbolcularımız da elbette milli takım için çok daha faydalı olacaktır. Aksi fikirde, sadece yabancı diye getirilen isimler bizi geriye götürecektir. Getirilen yabancıdan alınacak randıman her zaman ön planda tutulmalı. Tartışılacak konu yabancıların sayısı değil, kalitesi olmalı"** dedi.

Denizli, son olarak önümüzdeki sezon için milli takım çalışma planını titizlikle hazırladıklarını belirterek **"Futbol Federasyonu ile büyük bir uyum içerisinde çalışmalarımızı sürdürüyoruz. Milli maç tarihlerini, milli takımın çalışma planını, ligin başlama tarihini, derbileri ayarlarken karşılıklı görüştük ve anlaştık"** dedi.

Yıldırım, kongre isteyenlere rest çekti. Küçük görev almayacağını açıkladı

Fenerbahçe bunalıma doğru

HİLMİ TÜRKAY

- Başkan Aziz Yıldırım, "Eğer kongre kararı alırlarsa hiçbir para ödemem. Ayrıca transferde yapmam. Verdiklerimi de hibe etmem" dedi.
- 1 oy farkla başkanlığı kaybeden Vefa Küçük bundan böyle F.Bahçe'de ne başkanlık ne de yönetim kurullarında görev alacağını söyledi.

F.Bahçe'yi çok zor günler bekliyor. Sarı-Lacivertli kulüpte şu günlerde işler öylesine arapsaçına döndü ki nasıl çözümlenecek merak ediyoruz. Aslında kazanılan kongre sonrasında bazı olayların patlak vermesi an meselesiydi. Çünkü kongrede **Aziz Yıldırım** karşısına başka bir grubu almıştı. Toplantılar yapılmaya başlandı, para konuları gündeme geldi. Sonuçta kimsenin eli cebine gitmiyordu. Bütün harcamalar başkan Aziz Yıldırım'a bakıyordu. Başkan, başlangıçta şikâyetçi değildi. Ama sonrasında yönetimde yer alan kişilerle birer birer arası açılmaya başladı. **'Para istiyorum. Ya verirsiniz ya da çeker gidersiniz'** dediğinde yine sağlıklı yanıt alamıyordu. Bu olay yaklaşık 1-1.5 aydır sürüp gidiyordu. Vakfın baskısı vardı, **Ali Şen** Bodrum'dan işlere karışır gibi olmuştu. F.Bahçe'nin gidişatından hiç de memnun değildi eski başkan. Bu arada F.Bahçeliler Vakfı'nda yöneticiler bir toplantı kararı aldılar. Bu toplantıda başkan **Vefa Küçük**'ün yanı sıra **Aziz Yıldırım** da hazır bulundu. Sonuçta çıkan karar kongre kararıydı. Şimdi bu kongre kararı pazartesi günü yapılacak toplantıda başkan Aziz Yıldırım'a iletilecek.

Yıldırım: Giderim

Yıldırım da tüzük gereği yöneticilerin aldığı kongre kararına uymak zorunda. Şu günlerde bir hayli sinirli olduğu gözlenen başkan Aziz Yıldırım, **"Eğer kongre kararı alırlarsa hiçbir para ödemem. Ayrıca transferde yapmam. Bugüne kadar verdiklerimi de hibe etmem"** açıklamasında bulundu. Yıldırım, kongreye gidilmesi durumunda yeniden başkan adayı olmayacağını da açıklarken, **"Gerekirse hemen çeker giderim"** ifadesini kullandı.

F.Bahçe **'kaos'**a gidiyor gibi görünüyor. Kesin sonuç pazartesi günü yanı iki gün gibi kısa bir süreden sonra belli olacak. Herkes gibi sonucu bizde merakla beklemekteyiz.

Küçük: Artık yokum

Aziz Yıldırım'a karşı kongreyi bir oy farkla kaybeden Vefa Küçük bundan böyle F.Bahçe'de ne başkanlık ne de yönetim kurullarında görev alacağını söyledi. Şu anda F.Bahçe Vakfı'nın başkanlığını yaptığını hatırlatan Küçük, **"Bu başkanlık bana yeter"** diye konuştu.

Yılmaz'ın sürprizi

Bu arada daha önceden yaptığı açıklamayla Fenerbahçe'de yöneticilik görevini bırakarak artık tribüne çıkacağını ve her taraftar gibi kendisinin de artık tribünden takıma destek vereceğini söyleyen Aziz Yılmaz'ın eskiye döndüğü ve vakıfta yeni başkanı bulmak için arayışta olduğu öğrenildi.

Sarı - Lacivertli Kulübün Başkanı Aziz Yıldırım için **"20 milyon dolar taahhüt etsin, hibe edeceğini söylesin, destek verelim"** diyen Aziz Yılmaz'ın, Yıldırım'ın çekilmesi durumunda adayının hazır olduğu belirtildi.

Lacivert-Beyazlılar ikinci maçta da Galatasaray'ı yenerek bir engeli daha aştılar

Potada Efes Pilsen yarı finalist

Galatasaray: 62
Efes Pilsen: 85

SALON: *Abdi İpekçi*
HAKEMLER: *Yusuf Dakad (6), Murat Biricik (6)*
G.SARAY: *Teoman (5)15, Orhun (6)9, Gökhan (4)3, Kerem (5)10, Nwosu (6)17, Yigit (4)5, Mert (3)3, Hüseyin Bugdaycı (3)*
EFES: *Mirsad (4)6, Naumoski (6)15, Howard (6)12, Hüseyin Beşok (6)14, Ufuk (6)10, Tamer (5)4, Hidayet (6)13, Volkan (4), Murat (5)6, Alpay (5)5*
İLK YARI: *28-42 (Efes lehine)*

ÖZGÜR ÖZKÜ

İlk maçta 67-60 yendiği Galatasaray'ı dün de 85-62 mağlup eden Efes yarı finale yükseldi.

Seyircisiz biten maç Tofaş'ın

Beşiktaş: 81
Tofaş: 99

SALON: *Ahmet Fetgeri*
HAKEMLER: *Fatih Söylemezoglu (2), Haluk Yeşiloğlu (2)*
BEŞİKTAŞ: *Cenk (3)3, Nedim (3)4, Erdem (4)3, Turabi (5)3, Thompson (5)9, Rüçhan (7)18, Wooldridge (8)36, Nihat (4)5, Onur (4)*
TOFAŞ: *Tayfun (3), Gökhan (4), Şemsettin (6)17, Hüseyin (3)2, Rogers (5)12, Murat (6)10, Cüneyt (5)11, Ali (7)17, Sanel (3), Jackson (7)30*
İLK YARI: *48-40 Tofaş*

ALİ ESER

Beşiktaş, olaylı maçta Tofaş'a 99-81 yenilerek avantajını kaybetti. Karşılaşmanın hakemlerinin ters kararları salonda bulunan seyircileri çileden çıkardı. Maçın bitimine 1 dakika 58 saniye kala seyircinin boşaltılmasını isteyen hakemler, istekleri yerine getirilince oyun tekrar başladı ve karşılaşmayı Tofaş 99-81 kazanarak seride 2-1 öne geçti.

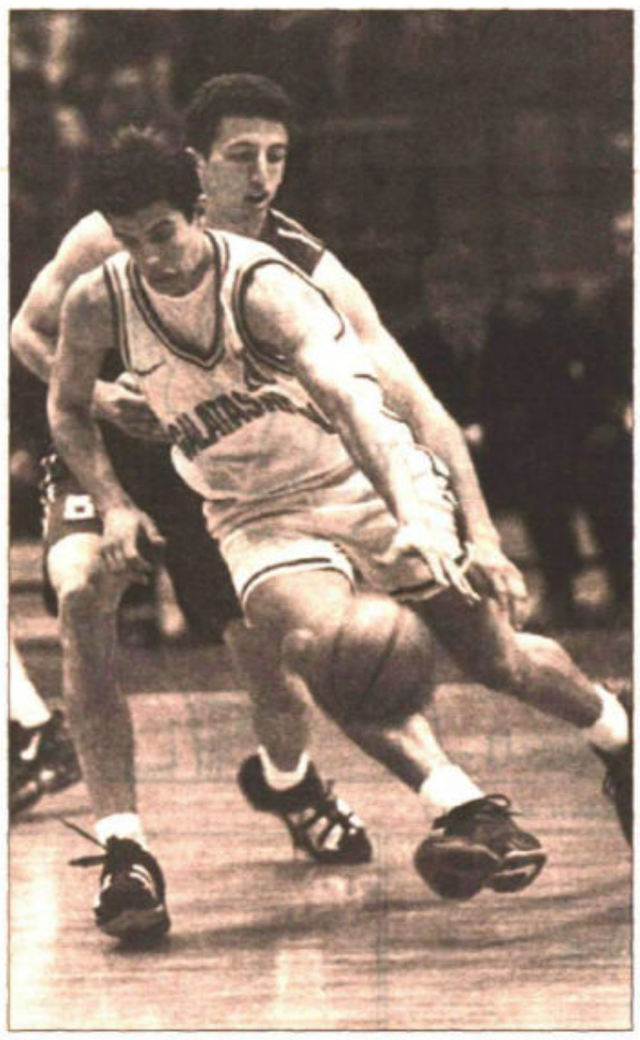

G.Saray'ın genç yıldızı Kerem 10 sayıyla oynarken, Efes'in umudu Hidayet 13 sayıyla başarılı bir performans sergiledi. (KEREM KAÇARLAR)

İZLENİM / LEVENT YÜCELMAN

Motivasyon ve Umutsuzluk

Yarı finale adını ilk yazdıran Efes Pilsen oldu. Efes Pilsen 2-0 önde olmanın avantajı ve motivasyonundaki iniş çıkışlar nedeniyle zaman zaman gevşerken G.Saray daha sahaya çıkarken düşüncede maçı kaybetmişti. Anlaşılan onlar da kötü gününde yakaladıkları Efes'i ellerinden kaçırdıkları için rakiplerini 3 kez üst üste yenemeyeceklerini kabullenmişler.

Maçın başlarında Efes Pilsen pota altını iyi kapatamadı. Bunda **Hüseyin**'in fiziğinin zayıf kalmasının ve **Mirsad**'ın içeriye yeterince yardım etmemesinin önemi büyüktü. G.Saray, **Stewart**'ın yokluğunda **Nwosu**'yu içeri yerleştirerek skora ulaştı. Efes Pilsen'in amacı G.Saray'ı çemberden uzaklaştırmaktı. Bunun için **Tamer**'i oyuna alıp kısaların da yardımıyla içeriyi kapadı. Böylece G.Saray'a pota altını kullanma imkânını vermedi. Ancak dünkü maçın erken dönüm noktası **Orhun**'un oyundan çıkışıydı. Çünkü Orhun hem içeri drive ederek Efes'in yerleşik düzenine karşı arkadaşlarına pozisyon hazırladı hem de skora katkı yaptı. Ancak daha kontrollü olması gereken Orhun maçın ilk çeyreğinden sonra 4. faulü alıp kenara oturunca G.Saray hücum organizasyonlarını yapamadı. **Kerem** yeterli birikime sahip olmadığından takımını iyi yönetemediği gibi içeri penetre etme yeteneği Orhun kadar olmadığı için de Efes savunmayı oturttu. Böylece, G.Saray Nwosu'ya da içeride top geçiremedi. Orhun çıktığında 4 olan fark ise ilk devre sonunda 14'e çıkmış oldu. Ayrıca G.Saray'ın uyguladığı ve gerekli kaymaları yapamadığı için boşluklar verdiği alan savunmasında ısrar etmesi de farkın diğer nedeniydi. Alan savunması için kısalmalarıyla yaşadıkları ribaunt problemi de güçlerini iyice düşürdü.

2. yarıda Efes, uyguladığı alan savunmasıyla hem pota altını kapatıp rakibe rahat çembere bakma şansı vermedi, hem de faullerini kontrol altında tuttu. Hücumda içeriye top geçiremeyen savunmada ise pota altında boşluklar veren G.Saray 11 dakikada sadece 10 sayı bulunca fark daha da büyüdü. 37'ye 19 ribaunt üstünlüğü ve yüzde 55'e yüzde 36 şut yüzdesi farkı Efes'e yarı finali getirdi. G.Saray'ın içeriden 29'da 11 gibi kötü isabetle oynaması da ilginçti. Özellikle pota altını karıştırıcı özelliğiyle ribauntlarda Stewart'ın yokluğu belirgindi. **Teoman**'ın içeriye katkısının olmamasıyla tek kalan Nwosu da mücadeleden erken koptu. G.Saray pota altında kenarda unuttuğu **Burak**'a şans verebilirdi. Ancak yukarıda dediğimiz gibi G.Saray ne yapsa fark etmezdi, çünkü sahaya çıkarken umudu yoktu.

GÖRÜŞ / HALİT DERİNGÖR

Karanlığı Severiz

Açıklık ve saydamlık sözcükleri, sosyal ve siyasal ortamda çokça kullanılır. Açıklıktan söz ederiz ama ülke içinde çoğu meseleler, karanlığın içine gömülüdür..

"Dilin kemiği yoktur" denir. Dil her şeyi anlatır anlamında. Fakat bana göre yanlış.. Dilin kemiği vardır.. bazı gerçekler, dilin ucuna kadar gelir, ancak dışarı itilemez. Çeşitli örnekleri vardır. Susurluk en güzel örnektir buna. Bazı gerçekler bilinir ama bir türlü, açık ve saydam bir şekilde ortaya serilemez!

Sporda da teşvik primi ve şike, aynı şekildedir. Her şey bilinir, ama hava gibi hiçbiri görünmez! Dilin ucuna gelse de bir türlü söylenemez... Bu nedenle de insanlar, yutkuna yutkuna *'bademcik'* olur!. Şike ve teşvik primi vardır. Ama gelin de kanıtlayın. İşte bu, çok zordur, hatta imkânsızdır!

Bu işi yapanlar, doğal olarak böyle şey yoktur derler! Yok demekle, var olan bir şey yok olamaz. Bu kendini kandırmaktan başka bir şey değildir. Halk, şike ve teşvik primine iyice inanmıştır. Çünkü göz önünde oynanan oyunlar, onları inandırmıştır!

Bu hususta, hiçbir kulüp, diğer kulübü suçlamamalıdır. Davranışları açısından, birbirlerinden farkları yoktur. Çünkü her şey karşıtı ile düşünülüyor. Sonradan bahaneleri bilmem ama bizim gibi ak saçlılar, futbol yaşamında, birçok şey görmüştür. Ama hepimizin, gerçekleri söylemek, dilimizin ucuna gelir de dışarı çıkaramayız! Suç yapanlar tarafından, suçlanmamak için.

Eski yıllarda bir büyük kaleci vardı. Şike hususunda açık ve saydamdı. Şikeye sıcak bakardı. Bir maçta ayarlanmıştı, ama rakip takımın ileri ucundaki adamlar, şutları, bu kalecinin üstüne atmışlardı. Kaleci, gol yemek istiyor fakat karşısındakiler, sanki gol atmamakta inat ediyorlardı. Son bir pozisyon oluyor ve kaleci, şuta hazırlanan forveti görünce, kendini ters köşeye atıyor, ama bu defa da forvet oyunusu şutu, kalecinin üzerine atmıştı.

Rivayete göre kaleciye, maçtan sonra; hani anlaşmıştık diyenlere, *"Kardeşim, topu alıp elimle atacak halim yoktu ya"* demişti. Espri niteliğinde olan bu olay, bizim kuşağın dilinde epey alay konusu haline gelmişti...

Lig, ülkemizin koşullarına uygun şekilde bitti. Ama şimdi, birtakım pislikler, ortaya dökülmek isteniyor. Buna hiç gerek yok. Ülkemizin bugünkü sosyo-psikolojik yapısı içinde, sporun da açık ve saydam şekilde sportmence yapılacağını zaten düşünemiyoruz. Her şey, birbirine bağlı. Deveye sormuşlar; *"Neden kambursun"* diye. *"Nerem doğru ki"* demiş. İşimize gelen işlerde saydamlığı, gelmeyen işlerde karanlığı severiz..

Voleybol ligi finalinde Eczacıbaşı'nı devirerek mutlu sona ulaştı

Vakıfbank 3. kez şampiyon

Eczacıbaşı: 1
Vakıfbank: 3

SALON: *Burhan Felek*
HAKEMLER: *Bülent Bozkurt (6), Aziz Yener (6)*
ECZACIBAŞI: *Arzu (7), Penka (7), Özlem (7), Mesude (5), Pelin (6), Emilia (7), Berat (6)*
VAKIFBANK: *Bahar (8), Elena (8), Çigdem (7), Zetova (9), İzolda (7), Aysun (8), Tetana (6)*
SETLER: *13/15, 15/10, 13/15, 10/15*

ALEV ANAKÖK

Bayanlar A1 Voleybol Ligi play-off finalinde yoğun bir seyirci kitlesinin izlediği karşılaşmayı Eczacıbaşı'nı 3-1 yenen Vakıfbank kazanarak şampiyon oldu.

Vakıfbanklı voleybolcular alınterlerinin karşılığını kupa olarak aldı. (ASLANYİLDİZ)

BİNİCİLİK

İstanbul Bölge Şampiyonası

ZERRİN BİLİMER

Bölge şampiyonası, İstanbul Atlıspor Kulübü Maslak Binicilik Tesisleri'nde başladı. Perşembe günü teşvik yarışmaları ile start alan şampiyona, yarın son erecek. Yıldız, junior, young riders, yetişkin ve usta olmak üzere 5 kategori üzerinden yapılan yarışların 1'inci ayak koşusu cuma günü; yetişkinler, usta ve young riders olarak koşuldu. Bugün ise yıldız ve juniorların 1'inci ayaklarını koşulurken, yetişkinler final koşarak kupalarını alacaklar. Yarın ise yıldız, junior, young riders ve ustaların finali olacak. Yüz atın katılımıyla gerçekleşen şampiyonaya, Kemer Country, Klasis, Samandıra Sipahi'den de birçok yarışmacı katılıyor. Oldukça çekişmeli geçecek olan yarışların bir hayli heyecanlı olması bekleniyor. Bir nevi Türkiye Şampiyonası'na eşdeğer tutulan Bölge Şampiyonası'nda yıldızlar 1 metre, juniorlar 1.10, 1.20 metre, yonug riders ise 1.15, 1.30 metre yükseklikte koşacaklar. 12 manı ve atlayışları yapılacağı bu yarışmalarda yetişkinler 1.20 - 1.30 metre, ustalar ise 1.40 metre yükseklikte koşacaklar. Hepinizi Maslak Binicilik Tesisleri'ne bekleriz.

Galatasaray, Karabükspor'u 3-2 yenerken şampiyonluk kupasıyla Atatürk Stadı'nı dolduran Egelileri coşturdu

Şampiyon İzmir'de tur attı

Karabükspor: 2
Galatasaray: 3

STAT: *Atatürk (İzmir)*
HAKEMLER: *İbrahim Aksoy (4), Akif Uğurdur (5), Hulusi Aldaç (5)*
KARDEMİR KARABÜKSPOR: *Tene (4), Pintul (4), Erkan (4) (dk. 46 Sedat 4), Tahir (4), Dursun (4), Ufuk (5), Halilovic (5) (dk. 69 Hakan 4), Serkan (4) (dk. 69 Ahmet 5), Tayfun (5), Senad (5), Erdoğan (5)*
GALATASARAY: *Mehmet (5) (dk. 73 Volkan 4), Fatih (6), Vedat (4), Hakan Ünsal (6), Okan (6) (dk. 46 Mehmet Gönülaçar 4), Suat (5), Tugay (6), Ergün (6), Emre (5) (dk. 46 Osman 5), Hakan Şükür (7), Arif (5)*
GOLLER: *Dk. 24 Senad, dk. 29 Hakan Şükür, dk. 61 Fatih, dk. 64 Arif, dk. 74 Ahmet*
SARI KARTLAR: *Tahir, Sedat (Karabükspor), Mehmet Gönülaçar (Galatasaray)*

NÜVİT TOKDEMİR

İZMİR - Şampiyon; şarkılarıyla, coşkusuyla ve de yağmurla geldi geçti İzmir'den...

Umutlar, günler öncesinden yapılan hazırlıklar, tümüyle 60 bin kişi önünde şampiyonluğu büyük bir şenlikle kutlamaya yönelikti. Ege'den İzmir'e sel olup akacak Sarı-Kırmızılı yandaş, takımının şampiyonluğunu alacağı kupasıyla birlikte kutlayacak, turunu atacaktı. Doğa koşulları, coşkunun daha büyüğünü engelledi; ama 45 bin dolayında Galatasaray taraftarı, **'Her koşulda yanınızdayız'** dercesine tribünlerdeydi. Takımının sevincine, şarkısına, coşkusuna ortaktı. İçi **"Cim-Bom-Bom"** dolu ağıtlar yaktılar yağmurun altında; sırılsıklam oldular, **"Şampiyon"** diye diye; takımlarına bağlılığı, sevgilerini, aşklarını haykırdılar.

Ligin son doksanıymış; alanda bir mücadele varmış; rakip Karabük'müş gibi takımları da olmadı. Ta ki Karabükspor **Senad**'la 1-0 öne geçinceye değin. Gol, onlara mücadeleyi anımsatmış olmalı ki, **"Vur -kır-parçala, bu maçı kazan"** ve de **"Bizim için şampiyon"** sloganlarıyla istemlerini dile getirmeye başladılar. Sahadaki Sarı-Kırmızılılar da bu isteme golle yanıt vermekte gecikmedi. **Hakan Şükür-Arif** paslaşmasında, Arif'in kaleciden dönen şutunda Hakan Şükür topu boş kaleye gönderirken eşitliği sağlıyor, gol krallığındaki sayısını da 32'ye yükseltiyordu. Şampiyon, son maçını kazanmayı düşünüyor, özellikle sağ kanatta **Okan**'ın bindirmeleriyle rakibi zorluyordu. **Suat**, Arif ve Hakan Şükür'ün gollük pozisyonlarının yanında direkten dönen toplar vardı; ancak tabela ilk yarı skorunu 1-1 olarak gösteriyordu.

Hagi, **Popescu** ve **Filipescu**'dan yoksun Galatasaray, maçın ikinci yarısına Okan ve **Emre**'nin yerlerine **Mehmet Gönülaçar-Osman** ikilisini alarak başladı. Dakikalar ilerledikçe tribündeki yandaşın **'itici güç'** rolü de artıyordu. Gol ve yengi beklentisi üst düzeydeydi. İşte bu dakikalarda **Fatih** ortaya çıkarak şık bir kafa şutuyla skoru 2-1'e taşırken tribünlerin coşkusu görülmeye değerdi. Arif durumu 3-1'e getirdiğinde ise Atatürk Stadı tribünleri Sarı-Kırmızı renklerden oluşmuş bir tabloya dönüştü. Karabükspor'un **Ahmet**'le gelen golü yengiyi engellemiyordu.

Atatürk Stadı'nda coşku, son düdükle birlikte yerini şenliğe bıraktı. Türkiye Futbol Federasyonu Başkanı **Haluk Ulusoy**'un verdiği şampiyonluk kupası, kaptanlar **Tugay** ile **Bülent**'in ellerinde yükseldiğinde, **"Şampiyon Cim-Bom-Bom"** haykırışları tüm İzmir'e yayılıyordu.

Gecenin zifiri karanlığında, yıldızsız bir gökyüzünün altında Sarı-Kırmızılı 11 adam, teknik direktörü, yöneticisi ve taraftarıyla birer yıldız gibi parlıyordu. Büyük bir coşku seli ise İzmir sokaklarına doğru akıyordu...

ELEŞTİRİ / BÜLENT BUDA

Şampiyona Yakışır Kutlama

İZMİR - Karabükspor yönetiminin akılcı seçimi, Galatasaray'ın Egeli yandaşlarına şampiyonluğu görkemli bir biçimde kutlama olanağı verdi.

Beklenti, Atatürk Stadı'na 60 binin üzerinde futbolseveri taşımaktı. Ancak İzmir'in sürpriz bahar yağmuru bu isteği olası kılmadı. Yine de tüm görüntüler şampiyonluk olgusuyla örtüşüyor. Atatürk Stadı'nın dışı, tribünleri ve de oyun alanı bir şöleni andırıyordu.

Böyle güzel anlamlı bir günde farklı bir beklentimiz daha vardı. 90 dakikası belden aşağısını çağrıştıran argo sözcüklerden arınmış bir maç izleyebilir miydik? Bu isteği sanırım ülkemizde futbol sürdükçe, yazılı ve görsel kitle iletişim araçlarımız bu işi alışamadığımız yöntemlerle körükledikçe olumlu bir yanıt alamayacağız.

"Yaşamak ciddi bir iştir" demiş şair baba. Ligin ilk yarısını 9 puan geride bitiren Galatasaray'ın ünlü, bilgili ve de entel kalemşorları bu takımın bu ligi *'kırolarla'*, *'Torinolu Şabanlar'*la *'emekliliği gelmiş Hagiler'*le taşıyamayacağını yazdılar, söylemleştirdiler. Bu çok bilenlerin bilmediği tek şey, bu takımı oluşturanların önce *'kıro'* diye tanımladıkları, ardından Torinolu Şaban diye gırgıra aldıkları adamların bu işi çok ciddiye aldıklarıydı.

Evet beyler. Yabancı teknik adam modasının böylesine yoğun olduğu bir dönemde Galatasaray, *'kıro'*larla, şabanlarla ikinci yılında da ipi göğüsledi; şimdilerde de birkaç ay öncesi kan damlayan kalemlerden papatyalar, güller fışkırmaya başladı. Eyyamcılığın, ikiyüzlülüğün boyut kazandığı ülkemizde böylesine eylemler artık olağan karşılanıyor.

Fatih Terim, mimikleriyle, eylemleriyle, yürüyüşüyle gerçekten kabadayı. Ve bu görünümüyle de birilerinin entel beklentilerine yanıt veremiyor olabilir. Ama bir şey var ki Fatih Terim'in adamlığının, yüreğinin yanında o beylerin entel birikimleri yetersiz ve sönük kalır.

Hakan Şükür'ü futbola başladığı Sakaryaspor'dan günümüze kadar sürekli izledim, izliyorum. Futbol yaşamının her evresinde yüz yüze kaldığı tüm saldırılara ve özel yaşamındaki tüm olumsuzluklara karşın kişiliğini aşındırmadan koruyan, kimlik bunalımı yaşamadan, yakaladığı özgüvenle oyun alanında verdiği anlamlı savaşımla böylesine alçakgönüllü ve de görkemli görüntüler sergileyebilen çok az futbolcu izledim.

Okuyucu maç yorumunu kişisel yoruma dönüştürdüğümüzden yakınmadan oyuna dönelim. Galatasaray dün Karabükspor karşısında 3 Romeninden yoksundu. Puan kaygısı yoktu, rahattı ve daha da önemlisi şampiyondu. Yine de bildiğimiz Galatasaray'dı. Yine ilk golü yediler ama aldırmadılar. Özgüvenli, istekli ve tempoluydular. Topu kimi zaman dilediklerince gezdirdiler. Ardından baskılı, ayağa tek paslı futbolun seyrine doyumsuz örneklerini sergilediler. Kanatları etkili kullandılar, oyun alanı paylaşımını ve iletişimi düzenli yaşama geçirdiler. Golleri sıraladılar, golleri yediler.

Artık onlar şampiyon. Yaşamı ciddiye aldıkları, fildişi kulelerinden desteksiz sallayanları ciddiye almadıkları için şampiyon.

Fenerbahçe

Ali Şen'e ihraç istemi

HİLMİ TÜRKAY

F.Bahçe'de **Ali Şen, Serkan Acar** ve **Hadi Türkmen**'in kulüpten ihraçları istendi. Dün yapılan Haysiyet Divanı toplantısına bir dilekçeyle başvuruda bulunan kongre üyelerinden **Mehmet Bars**, federasyondaki tavrıtı tutumlarından dolayı Türkmen'in, Trabzon'da oynanan Trabzonspor-F.Bahçe lig karşılaşmasında yaşanan olaylar sonrasında takımı sahadan çeken Ali Şen ile Serkan Acar'ın ihraç edilmeleriyle ilgili verdiği dilekçeler, kuruldaki görevliler tarafından incelemeye alındı. Buna göre Hadi Türkmen'in 26 Mayıs günü, Ali Şen ile Serkan Acar'ın da haziran ayı içinde kulübe gelerek savunmalarını vermeleri istendi.

F.Bahçe, bugün G.Birliği ile oynayacağı ligin son maçına değişik bir on birle çıkacak. Tam yetkiyle göreve getirilen antrenör **Cemşir Muratoğlu** bu son 90 dakikada bugüne kadar kendilerine şans verilmeyen futbolcuları sahaya süreceğini açıkladı. **Otto Bariç**'in **'sabit fikirli'** olduğunu, bu nedenle de formda olsalar dahi bazı futbolculara kasıtlı olarak yer vermediğini belirten Muratoğlu; **Murat, Kubilay, K. Saffet** gibi isimlere şans vereceğini söyledi.

PAF'lar tur atacak

F. Bahçe'nin PAF'ları bugün bir aksilik olmazsa F.Bahçe Stadı'nda şampiyonluk turu atacaklar. Sarı-Lacivertlilerin G.Birliği karşısında alacağı bir puan dahi şampiyon olmaları için yeterli olacak. Altyapı sorumlusu **Turan Sofuoğlu**, F. Bahçelileri bu maçı izlemeye davet etti. Karşılaşma saat 12. 30'da başlayacak.

Beşiktaş

Soysal, Divan Kurulu Başkanı

Spor Servisi- Beşiktaş Kulübü Divan Kurulu Başkanlığı'na **Yılmaz Soysal** seçildi. Maçka Oteli'nde yapılan seçimde, geçerli sayılan 143 oydan 95'ini alan Yılmaz Soysal, Divan Kurulu Başkanlığı'na seçildi. Diğer aday **Sedat Kesen** ise 48 oy aldı. Yılmaz Soysal başkanlığındaki Divan Yönetim Kurulu, **Ferhan Dinçer, Tahsin Akıncı, Şeref Nasır, Yıldır Özen, Turhan Erman** ve **İlyas Tunaoğlu**'ndan oluştu.

Recep'e Erzurum talip

Teknik direktör **Toshack**'ın gözden çıkardığı **Recep**'e Erzurumspor'un talip olduğu öğrenildi. Emektar futbolcunun da Erzurumspor'un teklifine sıcak baktığı, ancak Beşiktaş Kulübü ile görüştükten sonra karar vereceği bildirildi.

Kocaelispor'dan Samsun'a fark

Kocaeli: 4 - Samsun: 0

STAT: *İsmet Paşa (İzmit)*
HAKEMLER: *Özcan Pehlivanoğlu (6), Ayhan Bölükbaşı (6), Maksut Balta (6)*
KOCAELİ: *Metin (6), Mirkoviç (7), Mert Korkmaz (7), Osman (6), Engin (7), Nuri (6), Evren (6) (dk. 71 Emre 6), Soner (5) (dk. 63 Orhan Ak 5), Sabin İlie (4) (dk. 39 Ahmet 7), Dobrowski (6), O.Kaynak (6)*
SAMSUN: *Allum (3), İmdat (5), Sabri (4), İsmet (5), Ercan (4), Achampong (3) (dk. 43 Rifat 6), Levent (4) (dk. 52 Murat 5), Serdar (6), Cenk (5) (dk. 25 Kürşat 4), Serkan (5), Tümer (6)*
GOLLER: *Dk. 5 Sabin İlie, dk. 21 Evren, dk. 47 ve 57 Ahmet*
KIRMIZI KART: *Dk. 25 Allum (Samsunspor)*

AHMET KURT

İZMİT - Kocaelispor, 34 haftalık zorlu lig maratonunda oynadığı son maçta Samsunspor'u 4-0 yendi.

Futbol

Lig sona eriyor

Spor Servisi -... Ve 1997-98 Futbol Sezonu bugün oynanacak 6 karşılaşmayla sona eriyor. F.Bahçe, G.Birliği'ni Fenerbahçe Stadı'nda konuk edecek. 15.30'da başlayacak maçı **Serdar Tatlı** yönetecek. Düşme hattını ilgilendiren maç ise Antalyaspor ile Şekerspor arasında. Atatürk Stadı'nda saat 15.30'da başlayacak karşılaşmayı **Selçuk Şahin** yönetecek. Diğer maçlar şöyle: (18 Mart) 15.30 Dardanel - Beşiktaş, (Vali M.Yılbaş) 15.30 Van - G.Antep, (Ali Sami Yen) 15.30 İstanbul - Kayseri, (Atatürk) 19.00 Bursa - Trabzon.

İZMİR ATATÜRK STADI'NDAN / CEMAL YILMAZ

Yağmur şampiyonu ıslattı

İZMİR (Cumhuriyet Ege Bürosu) - ...Ve **'Kral'**, **'taç'** giydi. Şampiyonluğunu, geçen hafta ilan eden Galatasaray, İzmir'de oynadığı ve 3-2 kazandığı 34. hafta maçı sonrası kupasını alıp Atatürk Stadı'nda tur atarken tribünlerdeki 50 bine yakın yandaşını da mutlu etti. Yağmura karşın tribünleri dolduran taraftarlar, özellikle kupa töreni sırasında peşi sıra patlatılan ve maddi değeri 20 milyara yakın tutan havai fişeklerle kendilerinden geçerlerken, **Mehveş Emeç**'in bestelediği **'Galatasaray Marşı'**da, İzmir'in sokaklarında değişik bir hava estirdi.

Galatasaray kaptanı Bülent ve Tugay, şampiyonluk kupasıyla taraftarlarını coşturdu. (Fotoğraf: OZAN YAYMAN)

Yağmura karşın

Galatasaray İzmir'de yağmura tutuldu. Önceki gün İzmir'e gelişinde Adnan Menderes Havaalanı'nda bir grup taraftarın sevgi gösterileri ile karşılanan şampiyon Galatasaray, maç öncesi yağmurun azizliğine uğradı. 70 bin kişilik Atatürk Stadı'nda Ege'den de gelecek büyük taraftar kitlesi önünde şampiyonluk kupasını alıp tur atmayı hedefleyen Sarı-Kırmızılılar, önceki gece yarısı başlayıp maç saatine dek aralıklarla süren yağmur nedeniyle 45-50 bin kadar seyirciye oynayınca, **'seyirci rekoru'** beklentisi bir dahaki sezona kaldı.

Atatürk Stadı'ndaki tribünlere maçın başlamasına 2 saat kala, ancak 20 bine yakın taraftar kitlesi gelmişti. Daha sonra bu rakam 45 bine çıkınca Karabük hasılat, Galatasaray da dev seyirci desteğini bulmuş oldu.

Galatasaray'da tüm oyuncuların Avrupa gol krallığına koşan **Hakan Şükür** için çabaladığı maç 3-2 bittikten sonra sıra kupa törenine geldi. Saha kenarına hazırlanan platformda, Futbol Federasyonu Yönetim Kurulu üyeleri hazır bulundu. Törende ilk madalyalar Galatasaray Başkanı **Faruk Süren** ve yöneticilere verildi. Ardından teknik direktör Fatih Terim, yardımcıları **Bülent Ünder, Müfit Erkasap** ve **Eser Özaltındere** madalyalarını aldılar. Sıra futbolculara geldiğinde ise tribünler iyice coştu.

Ve Şampiyonluk Kupası'nın verilmesine sıra geldiğinde İzmir Atatürk Stadı, **"şampiyon"** sesleri ile inledi. Futbol Federasyonu Başkanı **Haluk Ulusoy**, kupayı bu maçta yedek bekleyen kaptan **Bülent**'e uzattı. Bülent de **Tugay**'ı yanına alıp kupayı kucakladı. Ardından Hakan, Suat, Fatih ve diğer futbolcular bu sevince ortak oldu. Topluca platforma oturup, **"Cim-Bom, Galatasaray, Galatasaray şampiyon, Cim-Bom Galatasaray, şampiyonum Cim-Bom'um"** marşını söylediler.

Sıra tura geldiğinde ise kupayı alan 110 metrelik sahayı arşınlamaya başladı. Kupa bir Hakan Şükür, bir Bülent, bir Fatih'in elinde sallanırken, tribünler de dakikalar süren bu turu ayakta alkışladılar.

Kaptan Bülent, kameralara saatini gösterip, **"Saat 20.45, Galatasaray resmi şampiyon"** derken, kulüp başkanı Faruk Süren'in de sık sık saatine baktığı görüldü.

Bu arada daha önce bazı futbolcularının **Fethullah Gülen**'in tarikatına düzenli olarak gittikleri yolundaki iddialar nedeniyle eleştirilen Galatasaray'ın yöneticileri, dün de Fethullahçılarla birlikte öğle yemeği yediler.

Fethullah Gülen'in sahibi olduğu bilinen Yamanlar Koleji'nde Galatasaraylı yönetici **Ergun Gürsoy**'a bir öğle yemeği verildi. Yemekte Çiğli Belediye Başkanı Dr. **Galip Öztürk** ve okul yöneticileri hazır bulundu.

Kalbi heyecana dayanamadı

Bu arada maçın heyecanına dayanamayan bir taraftar geçirdiği kalp krizi sonucu yaşamını yitirdi. Kalp hastası olduğu bildirilen **Deniz Erikçi** (21) Atatürk Stadı'nda maç sonrası kalp krizi geçirdi. Seyirciler tarafından Ege Üniversitesi Tıp Fakültesi'ne kaldırılan Erikçi, yolda yaşamını yitirdi.

Bordo-Mavililer, İngiliz teknik direktör ile iki yıllık sözleşme imzaladı

Milne resmen Trabzonspor'da

▶ Gordon Milne ile 1 milyon 200 bin dolar karşılığında sözleşme imzalayarak teknik direktör sorununu çözümleyen Bordo-Mavililer şimdi gözünü yapacağı iç ve dış transfere çevirdi.

Spor Servisi - Trabzonspor, 1998-99 sezonuna umutla bakıyor. Yapacağı transferlerle önümüzdeki sezona güçlü girmek isteyen Bordo Mavililer, teknik direktörünü buldu.

Önceki gün geç saatlere kadar süren toplantı sonrasında **Gordon Milne** ile iki yıllık sözleşme imzalayan Trabzonspor, buna karşılık İngiliz teknik direktöre 1 milyon 200 bin dolar verecek.

Teknik adamını bulan ve şimdi yapacağı yerli ve yabancı transferlere girişen Başkan **Mehmet Ali Yılmaz, "Bu sezon güçlü bir Trabzonspor kurmak amacındayız. Teknik Direktörümüz Gordon Milne ile önümüzdeki günlerde sözleşme imzalayacağız. Milne kendisini kanıtlamış başarılı bir teknik direktör. Beşiktaş'ta aldığı başarılar, kupalar, kazandığı şampiyonluklar herkesçe bilinliyor. Yani kalitesi tartışmasız bir teknik adam"** dedi.

Yılmaz, Milne ile yapılacak olan transferlerde birlikte hareket edeceklerini belirterek **"Bizden gitmek isteyenlere kapıları açtık. Alınacak futbolcuları ise belirlemeye çalışıyoruz"** şeklinde konuştu.

Yılmaz - Seba görüşmesi

Trabzonspor Kulübü Başkanı Mehmet Ali Yılmaz, Beşiktaş Kulübü Başkanı **Süleyman Seba** ile **Abdullah**'ın transferi için bir görüşme yaptı. Yılmaz'ın Ulus'taki evinde dün yapılan görüşmede, Seba'nın yanında yöneticiler **Hasan Arat** ile **Olgun Kömürcü** bulunurken Yılmaz'ın yanında ise asbaşkan **Hikmet Onur** yer aldı. Yaklaşık 1.5 saat süren görüşmeden sonra açıklama yapan Trabzonspor Kulübü Başkanı Mehmet Ali Yılmaz, Süleyman Seba ile olumlu bir görüşme yaptıklarını, ancak Abdullah'ın transferi konusunda anlaşmaya varamadıklarını söyledi.

Atletizm oyunu **Türkiye Milli Olimpiyat Komitesi ve Atletizm Federasyonu tarafından düzenlenen eğlenceli atletizm turu dün İstanbul Caferağa Spor Salonu'nda başladı. 9-29 Mayıs 1998 tarihleri arasında gerçekleştirilecek olan bu turun ilkinde 2 Türk, 2 de İngiliz uzmanın yer aldığı 'gezici otobüs', 9-14 yaş grubu çocukların ilgisini çekecek plastikten yapılan atletizm aletleriyle dolu. İzleyenlerin de büyük ilgi gösterdiği açılışa, uzun atlama, engelli gibi çeşitli atletizm oyunlarıyla program sona erdi. Yüzlerce öğrenci Türkiye'de ilk etapta 12 ilimizde beden eğitimi öğretmenleri ve altyapı antrenörleri tarafından yetiştirilecek.** (GÖKMEN ALAKUŞ)

Güreş

Polatçı ve Şanlı finalde

BRATISLAVA (Cumhuriyet) - 41. Avrupa Serbest Güreş Şampiyonası'nda, 130 kiloda Slovakya'nın başkenti Bratislava'da devam eden şampiyonada **Aydın Polatçı** ve 69 kiloda **Yüksel Şanlı** finale yükseldi.

Grup birinciliği için karşılaştığı Alman rakibi **Thiele Sven**'i 3-0 sayıyla yenerek finale yükselen Polatçı, bu akşam altın madalya için Slovak rakibi **Milan Mazeck**'le karşılaşacak 69 kiloda Yüksel Şanlı ise grup birinciliği için karşılaştığı Bulgar rakibi **Mehmet Ecevit**'i 4-0 sayıyla yenerek finale yükselen diğer bir sporcumuz oldu. Yüksel Şanlı, bugün altın madalya için Ukraynalı **Zazirow**'la mücadele edecek. 85 kiloda mücadele eden **Ali Özen** Alman rakibi **Andre Backhouse**'u 8-0 yendi. 58 kiloda mindere çıkan diğer bir Türk güreşçi **Harun Doğan** ise Romanyalı rakibi **Stratu Adrian**'a 4-0 yenilerek elendi. İlk kez milli olan Bayan Güreş Milli Takımı güreşçilerinden 56 kiloda **Uğurun Perçin, Yasemin Öcal** ve **Sevgi İçöz** rakiplerine yenilerek elendi.

Kupa Çankaya Belediyesi'nin

Gökçek, ASKİ'yi sahadan çekti

SALON: *Atatürk*
HAKEMLER: *Rıfat Pala (5), Ziya Davaslıgil (5)*
ÇANKAYA BELEDİYESİ: *Namık (5)(Nevzat 4), Murat (6)5, Nesih (4), İgor (7)8, Cengiz (7)6, Korer (7)5, Ahmet (6)3, Önder (4), Emre (5), Utku (5)3*
ASKİ: *Hüseyin (6)(Murat 4), Tamer (5)4, Mesut (5)4, Okan (5) 3, Ahmet (5)4, Ercan (5)4, Nadabo (7)5, Serdar (7)6*
İLKYARI: *15-13 (ASKİ lehine)*

ANKARA (Cumhuriyet Bürosu) - Hentbolda Cumhurbaşkanlığı Kupası'nı Çankaya Belediyesi kazandı. ASKİ Spor ile Çankaya Belediyesi arasında oynanan maçın normal süresi 30-30 berabere sonuçlandı. ASKİ Spor uzatma dakikalarına, hakemlerin taraflı maç yönetmelerini gerekçe göstererek çıkmadı. Karşılaşmayı yöneten **Rıfat Pala, Ziya Davaslıgil**, ASKİ Spor'un sahaya çıkması için bir süre bekledikten sonra Çankaya Belediyespor'u karşılaşmanın galibi ilan etti. Uzatma dakikalarına geçildiğinde, ASKİ Spor maçı izlemeye gelen Ankara Büyükşehir Belediye Başkanı **Melih Gökçek**'in talimatı ile sahadan çekildi.

ASKİ Spor'un sahadan çekilmesine hakemlerin taraflı maç yönettikleri iddiası ve son dakikada ASKİ spor aleyhine verilen 2 dakika cezalarının sebep olduğu öğrenildi. Ankara Büyükşehir Belediye Başkanı Melih Gökçek maç sonrası yaptığı açıklamada, maçın hakemlerinin karşılaşmayı taraflı yönettiklerini iddia etti.

Federasyon Başkanı **Serhat Bilgi** ise, Cumhurbaşkanlığı makamına saygısızlık yapıldığını söyledi.

Gençler fark attı

Türkiye: 29 - Bulgaristan: 16

SALON: *Şile*
HAKEMLER: *Kenan Gökmen (5), Kürşat Erdoğan (5)*
TÜRKİYE GENÇ: *Öznur (6), Yeliz Özel (8)11, Yeliz Kaya (6)3, Yeliz Yılmaz (5), Çiğdem (5)1, Gülay (7)9, Nilüfer (5)2, Kezban (5), Ayfer (4), Hülya (4), Serpil (5), Güye (5)2, Tülin (5), Gonca (5)1*
BULGARİSTAN: *Porodova (3), Gruntchareva (4)1, Radova (3), Christova (4)1, Iordanova (4)1, Boglanova (6)6, Vasileva (4)2, Petrona (3), Kadanova (3), Simenova (6)5*
İLKYARI: *15-8 (Türkiye Genç lehine)*
KEREM KAÇARLAR

ŞİLE - Şile'de devam eden 3. Uluslararası Budget Bayanlar Hentbol Turnuvası'nda Türkiye Genç Milli Takımı, Bulgaristan A takımına fark attı: 29-16. Bu arada, Türkiye A milli takımı Hollanda'ya 25-17 yenildi. Türkmenistan ile Kazakistan 27-27 berabere kaldı.

Günün programı

FUTBOL 1. Lig
15.30 Ç. Dardanel-Beşiktaş, **15.30** Antalya-Şeker, **15.30** Van-Gaziantep , **15.30** Fenerbahçe-Gençlerbirliği **(Fenerbahçe)**, **15.30** İstanbul-Kayseri **(Ali Sami Yen)**, **19.00** Bursa-Trabzon **(Atatürk)**
2. LİG Yükselme Grubu / 12.00 Erzurum-Elazığ, **15.30** Sarıyer-Zeytinburnu **(Yusuf Ziya Öniş)**, **15.30** Ankara B.Ş.- Rize , **15.30** Eskişehir-Sakarya, **17.00** Denizli-Adana. **Klasman Grupları** : **1. Grup / 15.30** Mersin İd.Y.-Konya, **15.30** Bakırköy-G.O.Paşa **(Şenlikköy)**, **15.30** İstanbul B.Ş. Bld.-Bolu **(Bayrampaşa)**, **15.30** Hatay-Kemer. **2. Grup / 15.30** Salihli-Karşıyaka, **15.30** Turgutlu-Buca , **15.30** Marmaris-Afyon , **15.30** Adana Demirspor-Soma . **3. Grup / 15.30** Kartal-Kuşadası **(Kartal)**, **15.30** Kasımpaşa-Beylerbeyi **(K.Paşa)**, **15.30** Göztepe-Zonguldak, **15.30** Edirne-Düzce
BASKETBOL (Bursa - Atatürk) / 19.00 Tofaş-Beşiktaş
HENTBOL (Şile) / 11.00 Türkiye (Genç)-Hollanda, **12.30** Türkmenistan-Bulgaristan, **14.00** Türkiye-Kazakistan
ATLETİZM Eğlenceli, Oyunlu Atletizm Gösterileri **(10.00 / Caferağa)**
SUTOPU Deplasmanlı Lig Play-Off Müsabakaları **(11.00 / Ataköy Yüzme Havuzu)**.
MASA TENİSİ Büyükler İl Birinciliği **(10.00 / Bağlarbaşı Spor Salonu)**
BİNİCİLİK İl Birinciliği Binicilik Müsabakaları **(11.00 / Maslak Binicilik Tesisleri)**
BADMİNTON Minikler İl Birinciliği **(10.00 / Üsküdar Özel Coşkun İlkokulu)**
KİCK BOKS Ulusal Egemenlik Kupası Yıldızlar Kick-Boks Müsabakaları **(12.00 / Tozkoparan Spor Salonu)**

TV'de spor

TRT 1 12.00 Erzurum-Elazığ, **17.00** Denizli-Adana.
TRT 3 18.00 Avrupa Serbest Güreş Şampiyonası.
CINE 5 19.00 Bursaspor-Trabzonspor.

Teknik direktör Fatih Terim takasa izin vermeyince, Baliç için 8.5 milyon doları gözden çıkardılar

G.Saray'da transfer günleri

▶ Yöneticiler Terim'in, "Şampiyon kadro bozulmaz. Hakan'ı bırakmam' sözleri üzerine, Bursalı Baliç ve A.Gücü'nden Hasan Şaş için nakit para aramaya başladılar.

ARİF KIZILYALIN

1997-98 sezonunun son maçında Kardemir Karabükspor'u 3-2 yenerek şampiyonluk kupasını alan ve İzmir Atatürk Stadı'nda tur atan Galatasaray'da gözler transfere çevrildi. Sözleşmesi sona eren **Hakan Şükür, Tugay, Suat, K.Hakan, Ergün** gibi aslarla Cumhurbaşkanlığı Kupası maçı sonrası masaya oturma kararı alan yöneticiler, teknik direktör **Fatih Terim**'in, **"Şampiyon kadro bozulmaz. Hiçbir futbolcuyu bırakmayın"** sözleri üzerine, Bursasporlu **Baliç** ve Ankaragücülü **Hasan Şaş** için nakit para aramaya başladılar.

Galatasaray'ın Boşnak yıldız Baliç için 7 milyon dolar **Volkan, Vedat** ve **Osman** teklifini kabul eden Bursaspor yönetimi, Fatih Terim'in özellikle Vedat'ın bırakılmasına izin vermemesi üzerine bonservis bedelini 10 milyon dolar olarak belirledi. Galatasaraylı yöneticiler **Ergün Gürsoy** ve **Osman Hattat**'ın 8.5 milyon dolar ve **Ufuk**-Volkan teklifi ise Bursaspor Başkanı **Remzi Cinoğlu** tarafından, **"Teknik kadroya sormamız lazım"** denilerek incelemeye alındı. Gürsoy-Hattat ikilisinin ise 8.5 milyon dolarlık ücreti taksitlendirmek koşulu ile 9 milyon dolara çıkaracakları da öğrenildi.

Lama için Tulun devrede

İngiltere Birinci Futbol Ligi takımlarından Westham'da kiralık olarak oynayan Paris Saint Germain ve Fransa Milli Futbol Takımı'nın birinci kalecisi **Bernard Lama** için eski yönetici ve Başkan **Faruk Süren**'in danışmanı **Bülent Tulun** devreye girdi.

Tulun, Lama'dan söz alırken Espanollü golcü **Benitez**'in menajeri ile de temasa geçildi. Salamanca'nın 2.5 milyon dolar önerdiği **Filipescu** ise 5 milyon dolar getirmesi halinde serbest kalacak. Ligdeki son maçlarında Karabükspor'u 3-2 yenerek 1997-98 sezonunu 75 puanla bitiren Galatasaray'ın teknik direktörü Fatih Terim, **"Trabzonspor beraberliği sonrası 5 maç 15 puan sözümüzü yerine getirdik. Şimdi ise kupayı kaybettiğimiz Beşiktaş'la Cumhurbaşkanlığı Kupası'nda oynayacağız. Ankara'daki rövanşı almak istiyoruz"** dedi.

Bu arada Hakan Şükür'le bir ön görüşme yapan yönetici Ergun Gürsoy, ünlü futbolcudan, olumlu sinyaller aldığını ve Hakan'ın imza atacağını söyledi.

Kutlamalara devam

Kardemir Karabükspor maçı sonrası şampiyonluğunu görkemli bir törenle kutlayan Galatasaray için İzmir Atatürk Stadı'nda 20 milyar liralık havai fişek patlatıldığı öğrenildi. Bir grup Galatasaraylı yöneticinin kendi cebinden karşıladığı masrafların bayrak ve flamalarla birlikte 25 milyara çıktığı da vurgulandı. Galatasaray'ın şampiyonluk kutlamaları dün gece de Kumkapı'da sürdü. Teknik kadro ve yöneticiler, Çapari Restorant'ta taraftarlarla akşam yemeği yediler. Kardemir Karabükspor ise 24 bin 149'u biletli 48 bin seyircinin izlediği maçta 48 milyar liralık bir hasılat elde etti. Bu paranın yüzde 70'ini Kardemir Karabükspor alırken Galatasaray'a da 10 milyar lira verildi. Bu arada Galatasaray Yönetim Kurulu ve futbolcular bugün saat 20.00'de Şişli Günay Restorant'ta bir şampiyonluk yemeği yiyecekler. (Fotoğraf: OZAN YAYMAN)

2. ligde dün

Birinci lig için ikinci bilet son haftaya kaldı

Spor Servisi - 2. lig yükselme grubunda maçların bitimine 1 hafta kala, 2. ve 3. sırada yer alan Denizlispor ile Adanaspor 1-1 berabere kalınca, 1. lige çıkacak 2. takımın belirlenmesi son haftaya kaldı.

Gelecek hafta Denizlispor deplasmanda Zeytinburnu ile, Adanaspor da kendi sahasında Eskişehirspor ile karşılaşacak.

2. ligde, klasman gruplarında son haftaya girilirken Marmaris ve Kartal'dan sonra 5. grupta Diyarbakırspor da Eskişehir'de yapılacak 1. lige terfi maçlarına katılmayı garantiledi. 1. grupta İstanbul Büyükşehir Belediyesi, 4. grupta da Erzincanspor, son haftaya lider olarak giriyor.Dün oynanan maçlarda alınan sonuçlar şöyle: **Yükselme grubu:** Erzurum-Elazığ: **3-1**, Sarıyer-Zeytinburnu: **1-1**, Ankara B.Ş. Bld.-Ç. Rize: **3-1**, Eskişehir-Sakarya: **1-1**, Denizli-Adana: **1-1**

Puan durumu

TAKIMLAR	O	G	B	M	A	Y	P
Erzurum	17	11	5	1	37	9	38
Denizli	17	9	3	5	29	20	30
Adanaspor	17	8	6	3	27	19	30
Ankara B.Ş	17	8	3	6	20	17	27
Zeytinburnu	17	6	7	4	24	20	25
Sakarya	17	6	5	6	25	24	23
Sarıyer	17	5	6	6	23	21	21
Eskişehir	17	3	4	10	10	29	13
Rize	17	4	1	12	15	30	13
Elazığ	17	1	8	8	16	29	11

Klasman grupları:

1. Grup: Mersin İd.Y.-Konya: **1-1**, Bakırköy-G.O.Paşa: **3-0**, İstanbul B.Ş. Bld.-Bolu: **1-1**, Hatay-Kemer: **2-1**

2. Grup: Y. Salihli-Karşıyaka: **2-1**, Y. Turgutlu-Buca: **1-0**, Marmaris-Afyon: **1-1**, Adana Demir-Soma Linyit: **1-3**

3. Grup: Kartal-Kuşadası: **2-1**, Kasımpaşa-Beylerbeyi: **2-1**, Göztepe-Zonguldak: **3-2**, Edirne-Düzce: **4-3**

4. Grup: Y. Yozgat-Keçiörengücü: **2-0**, Giresun-Ordu: **2-1**, Ankara Demir-Çorum: **2-3**, Artvin Hopa-Erzincan **4-3**

5. Grup: Malatya-PTT Türk Telekom: **2-1**, Gaziantep Sanko-Ş. Urfa: **0-2**, Diyarbakır-Batman Petrol: **3-0**, Adıyaman-Siirt Köy Hizm.: **2-1**.

Kayserispor'a kazanmak yetmedi

İstanbulspor: 1
Kayserispor: 3

STAT: *Ali Sami Yen*
HAKEMLER: *Adnan Şeker (6), Kerim Akdülger (6), Refik Aka (6)*
İSTANBULSPOR: *Zdravkov (4), Halilagic (4), Timur (4), Engin (4) (dk. 46 Hamza 4), Mithat (4), Fuat (4) (dk. 46 Nesim 5), Oğuz (6), Atakan (4), İsa (4), Suat (4), Saffet (4) (dk. 46 Mustafa 4)*
KAYSERİSPOR: *Fatih (5), Ferhat (6), Hasan Hüseyin (6), İsmail (6), Dominique (6) (dk. 46 Necdet 5), Cengizhan (8), Levent (8), Serkan (6), Mkhalele (6) (dk. 71 Murathan 5), Erol (7), Uğur (7) (dk. 75 Recep 4)*
GOLLER: *Dk. 28 ve 53 (pen.) Cengizhan, dk. 50 Erol, dk. 44 İsa*
SARI KARTLAR: *Uğur (Kayseri)*

ASLAN YILDIZ

UEFA Kupası'nı haftalar önce garantileyen İstanbulspor'u 3-1 yenen Kayserispor averajla küme düşmekten kurtulamadı. Ali Sami Yen Stadı'nda oynanan maçta Kayserisporlu taraftarlar, Vanspor-Gaziantep maçının 0-0 bitmesi üzerine Vanspor aleyhine tezahüratlarda bulunurken Kayserisporlu futbolcuları alkışladılar.

Van'dan G.Antep'e vize

Vanspor: 0
Gaziantep: 0

STAT: *Vali Mahmut Yılbaş*
HAKEMLER: *İlhami Kaplan (5), Metin Suyabakan (6), Bülent Bozdoğan (6)*
VANSPOR: *Murat (7), Yahya (5), Ramazan (5) (dk. 82 Ercüment), Lebu (6), Ziya (6), Mevlüt (6), Ali (5) (dk. 85 Enver), Yusuf (5), Sinan (4), Semavi (4), Metin (4)*
GAZİANTEPSPOR: *Ömer (6), Niyazi (6), Faruk (7), Cem (5), Ramazan (5), İlyas (6) (dk. 75 Hasan 4), Hacı (7), Lima (6), Belakov (6) (dk. 88 Çetin), Ayhan (7), Preko (6)*
SARI KARTLAR: *Niyazi, Ayhan, Belakov (Gaziantep)*

VAN (Cumhuriyet) - Vanspor ile Gaziantepspor'un, Vali Mahmut Yılbaş Statı'ndaki lig randevusu golsüz noktalandı. Bu beraberlik, Gaziantepspor'un 1. ligde **'averajla'** kalmasını sağladı.

Atletizm

Gençlerden rekor yok

ANKARA (Cumhuriyet Bürosu) - Türkiye Gençler Kulüplerarası Atletizm Ligi 2. kademe müsabakaları Ankara'da sona erdi.

Müsabakalarda, Türkiye rekoru çıkmazken erkeklerde İzmir Çimentaş, bayanlarda ise MTA, 2. kademeyi ilk sırada tamamladılar.

İlk 2 kademe sonunda, genel takım sıralamasında ise erkeklerde İzmir Çimentaş 30 bin 708 puanla, bayanlarda ise MTA, 27 bin 855 puanla birinci sırada bulunuyor.

İtalya ligi

Juventus şampiyon

TORİNO (Cumhuriyet) - İtalya liginde Bologna'yı 3-2 yenen Juventus şampiyon oldu. Maçın başında yenik duruma düşen Juventus'ta günün yıldızı, 3 gol atarak takımını önce yenilgiden, sonra beraberlikten kurtaran **Inzaghi** oldu.

Son 4 sezondaki üçüncü, tarihindeki 25. şampiyonluğuna ulaşan Juventus'u, Bari'ye 2-1 yenilmesine karşın Inter takip etti.

İspanya ligi

İlie'nin golleri sürüyor

VALENCIA (Cumhuriyet) - İspanya liginin orta sıralarında bulunan Valencia, kendi evinde Sporting Gijon ile 2-2 berabere kalırken maçın ilk golü Valencia adına eski Galatasaraylı **Adrian İlie**'den geldi. Öte yandan şampiyonluğu Barselona'ya kaptıran Real Madrid, son maçında Espanyol'a da yenilince üçüncü sıraya geriledi.

Kısa...Kısa...

■ **Boğaziçi Üniversitesi** Satranç Kulübü tarafından düzenlenen ve dün sona eren İstanbul Üniversitelerarası Satranç Turnuvası'nı, İstanbul Teknik birinci bitirirken İstanbul Üniversitesi ikinci, Boğaziçi üçüncü oldu.

■ **Torino Maratonu'nun** erkekler bölümünü Kenyalı Jashpat Kosgei kazanırken bayanlarda ev sahibi ülkeden Franca Fiacconi birinci oldu.

■ **Hamburg'da sona eren** 2.4 milyon dolar ödüllü Almanya Açık Tenis Turnuvası'nın finalinde 4 numaralı seri başı Alex Corretja'yı yenen yurttaşı Albert Costa şampiyon oldu.

■ **926 bin dolar** ödüllü İtalya Açık Tenis Turnuvası'nın finalinde ABD'li Venus Williams'ı 2-1 yenen Martina Hingis şampiyon oldu.

TOTO SONUÇLARI

1. Dardanel-Beşiktaş : **0**
2. Kocaeli-Samsun : **1**
3. Antalya-Şeker : **0**
4. Karabük-G.Saray : **2**
5. Bursa-Trabzon : **2**
6. Van-Gaziantep : **0**
7. Fenerbahçe-G.Birliği : **1**
8. İstanbul-Kayseri : **2**
9. Mersin İd.Y.-Konya : **0**
10. Y. Turgutlu-Buca : **1**
11. Göztepe-Zonguldak : **1**
12. Yozgat-Keçiören: **1**
13. Malatya-PTT : **1**
14. Kartal-Kuşadası

LOTO SONUÇLARI

16-20-22-23-26-27-34-38

ELEŞTİRİ / HALİT DERİNGÖR

İçimden Gelmedi

Fenerbahçe-Gençlerbirliği maçını yazmak hiç içimden gelmedi. Yalnız futbolcuların mı? Bizim de kondüsyonumuz bozuldu. Sanki kötü bir filmi izliyor gibiydik. Hava da oldukça kasvetli ve de soğuktu. İnsana adeta uyku veriyordu. Uyumakla uyumamak arasında mücadele veriyorduk! İnsan, umudu ve heyecanı bitince adeta 'ot' gibi oluyor. Maçı boş gözlerle izledik. Çünkü sonuç, bir anlam taşımıyordu... Fenerbahçe ikinciliği, Gençlerbirliği de kümede kalmayı garantilemişti...

Peki bu kadar karamsarlık neden?

Gelin de anlatabilirseniz anlatın... İnsanın elinde değil ki! Sportmenlik duygularımız sanki körelmiş. At başı giden 2 takımdan biri şampiyon oldu. İki takım birden şampiyon olamazdı ki... Böyle durumlara alışmalıyız.

Hayatı mutluluk, mutsuzluk, başarılar ve başarısızlıklarla yaşamaya mecburuz. Her alanda olduğu gibi futbolda da zaman zaman hayal kırıklığı olacaktır. Bu doğaldır. Kimbilir, bugün için dünyada Fenerbahçe gibi şampiyonluk yarışında hayal kırıklığına uğramış başka takımlar da mevcuttur. Önemli olan, olaylardan ders alabilmektir. Düş kırıklığı karşısında çöküntüye uğramamaktır. Biraz da maça değinelim. 3 gol var.

Fenerbahçe galip. Aslında, yadırgamamak gerekir. Gollerden başka maçta ilginç olaylar görmedik. İlginç olan şey seyircilerin Gençlerbirliği Başkanı **İlhan Cavcav**'a karşı olan tepkileriydi. Sanki İlhan Cavcav, **Saffet**'in, **Boliç**'in ayaklarına kelepçe vurmuş; **Bariç**'in kafasından beynini almış, takımı şampiyonluktan etmişti!

Oyun süresince edilmedik küfür kalmadı. Bu sadece Fenerbahçelilerin ayıbı değil, insanlığın ayıbı. Bir Fenerbahçeli olarak spor dışı yapılan bu çirkin tezahüratlar son derece üzücüydü.

Sanıyorum, Fenerbahçe Yönetim Kurulu da bu üzüntüyü, bizimle paylaşıyordur.

Sarı-Lacivertliler, ligdeki son maçında Gençlerbirliği'ni 2-1 yendi

Fenerbahçe öylesine

Fenerbahçe: 2
Gençlerbirliği: 1

STAT: *Fenerbahçe*
HAKEMLER: *Serdar Tatlı (6), Turgay Güdü (6), Timur Tekinarslan (6)*
FENERBAHÇE: *Rüştü (6), İlker (5) (dk. 78 Atilla 3), Uche (7), Högh (6), Halil İbrahim (3) (dk. 37 Selahattin 4), Tayfun (7), Kubilay (5) (dk. 64 Ali Nail 5), Mustafa Doğan (5), Erol (5), Faruk (5), Moshoeu (6)*
GENÇLERBİRLİĞİ: *Hasan (4), Taner (4), Ümit Özat (5), Mimboe (5), Erkan (5), Nihat (5), Geremi Njitap (4), T. Sandor (4) (dk. 58 İlker 3), Metin Diyadin (4), Ümit Karan (3) (dk. 75 Serdar 3), Hakan (3) (dk. 65 Mehmet 3)*
GOLLER: *Dk. 1 Nihat, dk. 30 Moshoeu, dk. 50 Mustafa Doğan*

HİLMİ TÜRKAY

Fenerbahçeli taraftar için bu maçın hiç önemi yoktu. Onlar daha çok stada PAF'larını izlemek için gelmişlerdi. PAF'larla gelen şampiyonluk bir ölçüde teselliydi.

Gelelim diğer maça; gözlerimiz sahadan çok tribünlerdeydi. Gerçi 1500-2000 kadar taraftar vardı. Ancak şu günlerde esen kongre rüzgârından haylı etkilenmiş olacaklar ki, Başkan **Aziz Yıldırım**'a yanında olduklarını gösterip yönetimi istifaya davet eden bağırışlarına tanık olduk.

Fenerbahçe, diğer kulüplerden çok farklıdır. Yıllardır yaşanan grupçuluk olayı, yakın zamanda yeniden hortlamaya başlayınca, Sarı-Lacivertlilerde bir kaos olayını gündeme getirdi. Futbol takımıyla artık ilgilenen yok. Herkes bugünkü yönetim toplantısındaki kararı merakla bekliyor.

Karşılaşmayı özetlemek gerekirse, genelde golleri güzel, futbolu ise doyurucu olmayan bir 90 dakikaydı. Zaten iyi futbol beklemeniz doğru olmazdı, çünkü iki taraf için de maç, prestij niteliğini taşıyordu. Sarı-Lacivertli taraftarlar, oyun sırasında zaman zaman bazı futbolcularına **"alaylı"** şekilde göndermeler yaptı. Bunlardan en çok nasibini alan ise, **Halil İbrahim** oldu. Bu arada, Gençlerbirliği Kulübü Başkanı **İlhan Cavcav**'a da, **"Hepiniz Cim-Bom'un uşağısınız"** şeklinde tepki gösterildi.

Taraftar stres doluydu. Ne de olsa kaybedilen bir şampiyonluk vardı. Aziz Yıldırım, başkanlık koltuğunda kalırsa, çok işler yapacağa benziyor. Ancak bu grupların ellerini çekmeleri durumunda gerçekleşecek. Yoksa işler yine arapsaçına döner. Bizim gözlediğimiz kadarıyla da dönmeye ramak kaldı.

Mustafa Doğan, attığı golle Fenerbahçe'yi galibiyete taşıdı. (Fotoğraf: DENİZ DERİNSU)

PAF'ların ilk şampiyonluğu

Spor Servisi - Fenerbahçe PAF takımı Gençlerbirliği'ni 2-1 yenerek kendi liglerini şampiyon olarak kapattı. Bu başarı, Fenerbahçe PAF'larının da ilk şampiyonluğu oldu. Fenerbahçe'nin golleri 8. dakikada **İlkay** ve 29. dakikada **Bilal**'den gelirken Gençlerbirliği'nin tek golünü 22. dakikada **Ferdi** kaydetti. Fenerbahçe PAF takımına şampiyonluk primi olarak toplam 5 milyar lira verilecek.

Beşiktaş'tan gol sesi yok

Dardanel: 0 - Beşiktaş: 0

STAT: *18 Mart*
HAKEMLER: *Alican Lakot (5), Şeref Küskün (5), Şenol Kutrup (5)*
DARDANEL: *Engin (6), Hüseyin (5) (Dk. 71 Birkan 4), İlker (5), Dursun (5), İbrahim (5), Mapeza (6), Gerson (5), Mususi (5), Erman (6), Engin Şentürk (5) (Dk. 46 Aykın 5), Murat (5)*
BEŞİKTAŞ: *Mrmiç (5), Ertuğrul (4), Tayfur (5), Rahim (5), Alpay (4), Yankov (5) (Dk. 74 Hikmet 4), Erkan (5), Serdar (5), Oktay (4) (Dk. 65 Nihat 5), Mehmet (5), Amokachi (5)*
SARI KARTLAR: *Erman, Ertuğrul*
TURHAN NARLER

ÇANAKKALE - Beşiktaş, ligin son karşılaşmasında Çanakkale Dardanelspor ile 0-0 berabere kaldı.

Türkiye Kupası'nın sahibi Beşiktaş'ın aklı bir hafta sonra Galatasaray ile oynayacakları Cumhurbaşkanlığı Kupası'ndaydı. Bu karşılaşma bir anlamda kupa maçının provasıydı. Teknik direktör **Toshack** ise Ankara'da sahaya süreceği en iyi on biri seçmeye çalışıyordu. İki takımın da çabaları sonuç vermeyince karşılaşma 0-0 berabere tamamlandı.

Antalya: 3 - Şekerspor: 3

HAKEMLER: *Selçuk Şahin (5), Eraydın Uysal (5), Binali Kartal (5)*
ANTALYA: *Ramazan (3), Guintchev (3) (dk. 88 Mehmet Diner), İlhan (4), Mustafa (4), Burhan (4), Nuri (5), Kâmil (3), Osman (4), Olgun (4), Madda (3) (dk. 70 Ahmet Sönmez 7), Bayram (5)*
ŞEKER: *Murat (3), Engin (4), Burhan (3) (dk. 32 Serdar 3), İvos Kututlele (5), Barış (4), Hayri (3) (dk. 30 Fatih 5), Hakan Keleş (7), Goga (5), Tanser (6), Ertuğrul (5), İsmet (4) (dk. 63 Çetin 3)*
GOLLER: *Dk. 37 Hakan Keleş, dk. 50 Nuri, dk. 76 ve 85 Ahmet Sönmez, dk. 77 ve 82 Tanser (penaltılardan)*
KIRMIZI KART: *Dk. 77 Osman*

'Pahalı transfer zarar verir'

Fenerbahçe yöneticisi Sema Küçüksöz, Baliç'in fiyatının çok yüksek olduğunu söyledi

KAHRAMANMARAŞ (Cumhuriyet) - Fenerbahçe Yönetim Kurulu Üyesi **Sema Küçüksöz, Aziz Yıldırım** başkanlığında yeni bir yönetimin işbaşına gelmesi gerektiğini söyledi.

Küçüksöz, Fenerbahçe'nin başarısı için özveriyle çalışan Aziz Yıldırım'ın önünün açılmasının gerekli olduğunu belirterek, **"Şu anda, yönetimde pek çatlak ses yok. Ancak başkan Aziz Yıldırım rahat çalışmak istiyor. Bize düşen görev, başkana bu konuda yardımcı olmaktır. Bu aşamada bir kongre yapılması kaçınılmaz. Aksi halde, Fenerbahçe'de başkan-yönetim tartışması bitmez"** dedi.

▶ Küçüksöz, büyük bir özveriyle çalışan başkan Aziz Yıldırım'ın önünün açılması gerektiğini belirterek 'Şu anda yönetimde çatlak ses yok. Ancak başkan rahat çalışmak istiyor. Bize düşen görev, bu konuda başkana yardımcı olmaktır. Bu aşamada kongre kaçınılmaz' dedi.

Sema Küçüksöz

'Hedef güçlü Fenerbahçe'

Başkan Aziz Yıldırım'ın Fenerbahçe'nin başarısı için çok ciddi bir çalışma içerisinde olduğunu ifade eden Küçüksöz şöyle konuştu:

"Yeni sezon için çok güçlü bir Fenerbahçe yaratma çabaları sürüyor. İnanıyorum ki, taraftarlarımız çok güçlü bir takıma kavuşup, şampiyonluk sevinci yaşayacak. Güçlü bir takım yaratmak için öncelikle güçlü bir yönetim gerekir. Bunun için yönetimde görevli olan her üye, üzerine düşen görevi yapıp, tarihi sorumluluğu yerine getirmek zorundadır. Uyumlu ve güçlü bir yönetim oluşturmadan futbolda başarılı olmak mümkün değildir."

'Baliç pahalı'

Pahalı transferlerin Türk futboluna zarar verdiği konusuna da dikkat çeken Küçüksöz, **"Bu anlamda, Bursasporlu** Baliç**'in 10 milyon dolarlık transfer bedelini çok yüksek buluyorum. Baliç'in transfer bedeli benim için sadece bir örnek. Ben aslında tüm futbolcu transferlerinde yüksek ücret belirlenmesine ve piyasanın haksız yere yükseltilmesine karşıyım. Birinci ligde mücadele eden tüm kulüpler, yüksek transfer bedelleri nedeniyle çok zorluklar çekiyor"** şeklinde görüş belirtti.

Trabzonspor Bursa'da galip

Bursaspor: 1 - Trabzon: 2

STAT: *Atatürk (Bursa)*
HAKEMLER: *Ali Aydın (6), Serdar Çakıroğlu (6), Engin Çırakoğlu (6)*
BURSASPOR: *Murat (8), Gökhan (4) (dk. 37 Okan 5), Mesut (4), Tuncay (4), Turan (4), İsmail (4), İliev (5), Mustafa (6), B. Murat (5), Vidolov (6), Ndlanya (5) (dk. 67 Berkan ?)*
TRABZONSPOR: *Metin (6), Macit (6) (dk. 76 Okan ?), İskender (5), Ogün (6), Hüseyin (6), Orhan (8), Abdullah (6), Vugrinec (5) (dk. 61 Selahattin ?), Ünal (7), Goşa (4) (dk. 46 Ragıp 6), Erdal (7)*
GOLLER: *Dk. 11 Ünal, dk. 39 İliev, dk. 62 Ogün (pen.)*
LEVENT GENCELLİ

Puan durumu

TAKIMLAR	O	G	B	M	A	Y	P	AVJ
Galatasaray	34	23	6	5	86	43	75	+43
Fenerbahçe	34	21	8	5	61	25	71	+36
Trabzonspor	34	19	9	6	66	42	66	+24
İstanbulspor	34	14	12	8	50	42	54	+18
Samsunspor	34	14	7	13	42	42	49	0
Beşiktaş	34	13	9	12	56	41	48	+5
Altay	34	12	11	11	45	52	47	-7
Bursaspor	34	12	9	13	46	50	45	-4
Karabükspor	34	13	5	16	34	50	44	-16
Kocaelispor	34	12	7	15	46	46	43	0
Dardanelspor	34	10	11	13	37	40	41	-3
Antalyaspor	34	10	11	13	51	55	41	-4
Ankaragücü	34	11	8	15	40	47	41	-7
Gençlerbirliği	34	9	11	14	42	46	38	-4
Gaziantep	34	9	11	14	39	44	38	-5
Kayserispor	34	11	5	18	42	60	38	-18
Şekerspor	34	9	9	16	41	67	36	-26
Vanspor	34	5	9	20	26	70	24	-44

BURSA - Bursaspor-Trabzonspor maçı, hem ligi, hem de Bursaspor yönetimini bitirdi. Bursasporlu taraftarlar, bu yıl tarihinin en kötü sonuçlarını alan futbol takımının faturasını yönetime çıkardı ve süreklı protesto etti. **"Baliç bizimdir, bizim olacak; yönetim Bursa'ya rezil olacak", "Baliç'i satan da gider", "Yönetim istifa"** diye bağıran taraftarlar istifası için maç sonrasında da gösteriler yaptı. Bursaspor'un, Inter-Toto'da büyük başarılar sağlamasında rolü olan antrenörlerinden **Ercüment Şeftalioğlu**'nun geçen hafta içinde vefatını es geçen **Cinoğlu** yönetimi, takıma siyah band da taktırtmadı.

Gözler Avrupa'ya çevrildi

G.Saray'ın hedefleri büyük

ARİF KIZILYALIN

Galatasaray Teknik Direktörü **Fatih Terim, "Avrupa defterini aralık ayında kapatmayacak bir kadro oluşturacağız"** dedi. Üst üste kazanılan şampiyonlukların, tüm Sarı-Kırmızılı camia gibi kendisini de mutlu ettiğini, ancak Galatasaray'a gelirken hedeflediği, **"Şampiyonlar Ligi'nde çeyrek final"** umudunu sürekli taşıdığını vurgulayan Terim, **"Şampiyonluk çok güzel. Hele bu sezon, yıpratılıp yerin dibine indirilmek istendiğimiz bu yıl kazanılan şampiyonluk çok önemli. Ama bundan da önemli bir Avrupa hesabımız var. Avrupa defterini aralık ayında bitirmek istemiyoruz. Şubatta, martta, nisanda maç yapacak seviyeye gelmeliyiz ki** 'Galatasaray'da bir şeyler yaptık' **diyebilelim"** şeklinde konuştu.

G.Saray'a gelirken attığı imza ile **"futbol devrimi"** yapmayı planladığını ve bu devrimin minik takımlardan (A) takımına kadar geniş bir yelpazeyi kapsadığını vurgulayan Terim, **"Transfer fiyatlarını görüyorsunuz. Bu iş artık endüstri. Yıldızınızı kendiniz yetiştiremezseniz uyakta duramazsınız. Biz bu yüzden Ajax modelini getirmek istiyoruz. Yıldızları yetiştirip hem oynatacağız hem de diğer takımlara katkı sağlayacağız.** Fatih, Emre geldi. Alper **sırada. Ganalılar yetişiyor"** dedi.

Romanya milli takım kampında bulunan **Hagi, Popescu** ve **Filipescu**'nun yarın İstanbul'a gelerek cuma günkü Cumhurbaşkanlığı Kupası maçında forma giyecekleri açıklandı.

Satılacaklar belli

Fatih Terim, sözleşmesi sona eren futbolculardan **B.Hakan, K.Hakan, Ümit, Ergün, Suat, Tugay, Vedat** ve Fatih'in kalması için yönetime kesin rapor verirken sözleşmesi sona eren **Volkan, Ufuk, Feti, Mehmet Gönülaçar** ve **Osman** için de **'Takasta kullanılabilirler'** yorumunu yaptı.

Güreşçilere görkemli karşılama

Avrupa şampiyonu olan Yüksel Şanlı ve Aydın Polatçı, havaalanında omuzlarda taşındı.

KEREM KAÇARLAR

Şampiyon güreşçilere **"görkemli"** karşılama... Slovakya'nın Bratislava kentinde sona eren 41. Avrupa Serbest Güreş Şampiyonası'nda kazanılan iki altın madalya ve elde edilen takım halindeki üçüncülük, spor camiasında büyük sevinç yaratırken dün yurda dönen güreş kafilesi Atatürk Havalimanı'nda, davul zurna eşliğinde coşkuyla karşılandı.

Aileleri ve yakınları tarafından büyük sevgi gösterilenlerine uğrayan şampiyon güreşçiler **Aydın Polatçı** ile **Yüksel Şanlı**, ortak bir dille **"Bundan sonraki hedefimiz dünya ve olimpiyat şampiyonluğu"** dediler.

Avrupa Şampiyonu Polatçı ve Şanlı, Türk bayrağını göndere çektirmenin, mutlulukların en büyüğü olduğunu da sözlerine eklediler.

Karşılayanlar tarafından omuzlara alınan şampiyon güreşçiler, Atatürk Havalimanı'ndan boyunlarına takılan çelenklerle ve **"Türkiye sizinle gurur duyuyor"** sloganları ile karşılandılar.

Güreşçileri Atatürk Havaalanı'nda kalabalık bir grup karşıladı. (Fotoğraf: KEREM KAÇARLAR)

Ayık'ın gurur günü

Grekoromencilerin Beyaz Rusya'da elde ettiği başarılı sonuçların ardından serbestçiler de kürsüye çıkarken Güreş Federasyonu Başkanı **Ahmet Ayık, "Genç Türk güreşçiler Avrupa'yı salladı. 2000 Sydney Olimpiyat Oyunları'na en güçlü kadromuzla gideceğiz"** dedi.

Üst üste kazanılan 2 altın madalyayı, **"Türk güreşinin başarısı"** olarak yorumlayan Ahmet Ayık Türkiye'nin 2000'li yıllara şimdiden hazır olduğunu söyledi. Ayık, sözlerini şöyle sürdürdü: **"Bu gençlerde hayat var. Ben takımıma inanıyorum. Grekoromen ve serbestte çok iyi bir çizgi yakalayan Türkiye, son yılların en büyük başarısını elde etti. Sydney Olimpiyat Oyunları'na kadar en ideal kadroyu oluşturacağız. Türkiye, yakın bir gelecekte dünya güreşinde 1 numara olacak. Artık FILA da bunun bilincinde."**

Slovakya Güreş Federasyonu başkan ve üyelerinin, Güreş Federasyonu Başkanı Ahmet Ayık'a şike teklifinde bulunması ortalığı karıştırdı.

Ayık, Aydın Polatçı'nın final maçında Slovak rakibine yenilmesini isteyen ev sahibi ülkenin federasyon başkanına rest çekti ve bu olayı FILA'ya şikâyet etti.

Oktay'dan sitem

Beşiktaş'ta dertler bitmiyor

ASENA ÖZKAN

Beşiktaş'ta sorunlar bitmek bilmiyor! **Daniel Amokachi** ile 2 yıllık sözleşme yenileyen Siyah-Beyazlı ekipte şimdiki problem, **Oktay**. Teknik direktör **Toshack**'ı sert dille eleştiren Oktay, Galli teknik adamın isteği doğrultusunda satış listesine konacak mı, konmayacak mı?

Beşiktaşlı yöneticiler henüz transfer komitesini oluşturmadılar, ancak başkan **Süleyman Seba** kendi başına transfer turlarına başladı. Seba, kulüp başkanları ile buluşup talip oldukları futbolcuların isimlerini veriyor ve pazarlık yapıyor. Buran yanında Beşiktaş yönetiminin elinde, Toshack'ın verdiği bir liste var. Listede, transfer edilmesi istenen isimlerin yanı sıra satılacak ve kiraya verilecek futbolcuların adları da yer alıyor. Varsayımlara göre, Oktay da Toshack'ın gözden çıkardığı, bir başka deyişle satış listesine konacak isimlerden biri. Zaten genç futbolcu bunun duyumunu aldığı için, Toshack'ı bulduğu her fırsatta eleştiriyor.

Beşiktaş yönetimi ise **'iki arada bir derede kalmış'** durumda. Açıklamalarında, Oktay'ın tutumunu yersiz ve de gereksiz bulduklarını belirtip **"Toshack'in istediği futbolcuları transfer etmeye çalışıyoruz. Ancak onun istemediği oyuncuları ya da oyuncuyu satacağız diye bir kural yok"** şeklinde konuştular. Ancak Oktay ve gözden çıkarılan **Recep**'in durumları hâlâ belli değil.

Beşiktaşlı yöneticiler de bu nedenle zor günler yaşıyorlar.

Abdullah ve Ogün'den 'hayır'

ÖMER GÜNER

TRABZON - İngiliz **Gordon Milne** ile anlaşarak teknik direktör sorununu çözen Trabzonspor'da, eldeki kadro korunarak yapılacak transferlerle güçlü bir kadro oluşturmaya çalışılıyor.

Trabzonspor ilk olarak dün **Abdullah** ve **Ogün** ile masaya oturdu, ama bu görüşmeden bir sonuç alınamadı.

Başta Beşiktaş olmak üzere birçok kulübün transfer listesinde bulunan iki yıldız futbolcu, yönetimin önerdiği 850'şer bin dolara **"hayır"** yanıtını verince anlaşma şimdilik askıya alındı.

Bu gelişme üzerine bugün geç saatlerde Trabzon'a gelecek olan Milne'in onayını bekleyecek olan yönetim, Milne'in direktifleri doğrultusunda hareket etme kararı aldı. Bilindiği gibi Milne, Abdullah ve Ogün'ün takımda kalmasını istemişti.

Öte yandan Bordo-Mavili yöneticiler, Barcelona'nın eski futbolcusu **Stoichkov** için dün Bulgaristan'a gittiler. Trabzonspor ayrıca Erzurumspor'un başarılı forvet oyuncusu **Abdülkadir** ile de prensip anlaşmasına vardı.

Milliler toplandı

Spor Servisi - Milli takım efor testine giriyor. Dün Conrad Otel'de bir araya gelen ve 40 kişiden oluşan milli takım, bu sabah tahlil için kan verdikten sonra, ENKA Tesisleri'nde efor testinden geçecek.

Teknik direktör **Mustafa Denizli**, milli takımın geleceği için bu testlerin büyük önem taşıdığını söyleyerek **"Çalışmalarımızı kısa aralıklarla sürdüreceğiz"** dedi. Milli takım bu akşam dağılacak.

Arrigo Sacchi 'İspanya' dedi

Spor Servisi - İspanya'nın önde gelen kulüplerinden Atletico Madrid'in teknik direktörlüğüne, İtalyan **Arrigo Sacchi** getirildi.

Kulüpten yapılan açıklamada, Sacchi ile 2 yıllık sözleşme imzalandığı belirtildi ancak, ücret konusunda bilgi verilmedi.

Daha önce İtalya Milli Takımı'nı ve birkaç yıl öncesine kadar Avrupa'nın en iyi kulüplerinden biri olan AC Milan'ı çalıştıran Sacchi, 18 Mayıs'ta taraftarlara ve basına tanıtılacak.

Finalde Emlak Bankası'nı yendi

Voleybolun şampiyonu Netaş

Emlak Bankası: 0 - Netaş: 3

SALON: *Selim Sırrı Tarcan*
HAKEMLER: *Ümit Sokulluoğlu (7), Nihat Ermihan (7)*
EMLAK BANKASI: *Krassilnikov (7), Mehmet (5), Erkan (4), Yahya (5), Hakan (6), Semih (6), (Vefa 5, Burhan 4, Doğan ?, Selçuk ?)*
NETAŞ: *Stanizski (7), Emrah (7), Barış (7), Ali (8), Gürsel (7), Andrei (7), (Yasin 5, Rıdvan 5)*
SETLER: *3-15, 8-15, 10-15* **SÜRE:** *107 dakika (25, 44, 38)*

MEHMET AÇIKTAN

ANKARA - Voleybol Erkekler A 1 Ligi play-off finalinin dördüncü maçında, Netaş, deplasmanda Emlak Bankası'nı 3-0 yenerek, 7 maçlık seride 4-1 üstünlük sağladı ve 1997-98 sezonunun şampiyonu oldu. Karşılaşma boyunca Plamen Konstantinov'un eksikliğini hisseden Emlak Bankası, kendi sahasında Netaş'a 3-0 yenilmekten kurtulamadı.

İlk sette, Netaş önünde hiçbir varlık gösteremeyen başkent ekibi, seti 15-3 kaybetti.

İkinci sete yine üstün başlayan Netaş, 3-0 öne geçti. Emlak Bankası, **Hakan**'ın hücumdaki etkili oyunuyla, bu sette 3 kez beraberliği yakaladı ve 8-7 öne geçti. Ancak, Netaş, Emlak Bankası'nın hatalı servis kullanmasını da fırsat bilerek bu seti 15-8 kazandı.

Üçüncü setin başlarında çekişme vardı. Emlak Bankası, 4-3 öne geçtiği bu seti de 15-10 kaybetti ve sahadan 3-0 yenik ayrıldı. Netaş, bu sonuçla ikinci kez lig kupasını müzesine götürdü. Netaş, gelecek yıl Türkiye'yi, Avrupa Şampiyon Kulüpler Kupası'nda temsil edecek.

Birleşik Fenerbahçe Vakfi'nın geç saatlere kadar süren toplantısından başkan galip çıktı

Aziz Yıldırım kongre kararı aldı

HİLMİ TÜRKAY

Fenerbahçe dün hareketli günlerinden birini daha yaşadı. Başkan **Aziz Yıldırım**'ın kongreyi bir oy farkla kazanmasından sonra yöneticilerle uyuşmazlığa düşmesi grupları yeniden harekete geçirmişti. Dün sabah erken saatlerde Birleşik Fenerbahçe Vakfı, medyaya yazılı bir faks çekerek **"Başkan 40 milyon dolar vereceğini taahhüt ederse istifa ederiz, böylece listesini de kendi yapma şansı bulur. Ancak bu para kulübe hibe karşılığında olacak"** denildi.

Ardından bu faks Dereağzı'nda bulunan başkan Yıldırım'a ulaştırıldı. Yıldırım, ayaküstü yaptığı toplantıda, yönetimin kongre kararını desteklediğini, 40 milyon dolar (yaklaşık 10 trilyon) parayı ise verme taraftarı olmadığını, ancak transferleri söz verdiği şekilde yerine getireceğini açıkladı.

İkiye bölündüler

Edinilen bilgiye göre yöneticiler, aldıkları bu kongre kararını dün akşam yönetim toplantısında başkan Aziz Yıldırım'a ulaştıracaklardı. Ancak olay beklendiği gibi gerçekleşmedi. Yıldırım, kulüp binasında **Köksal Özbek, Sema Küçüksöz, Abdullah Acar, Celal Aras, Ahmet Eraslan, Davut Dişli** ile bir araya gelirken diğer yöneticiler **Cem Pehlivan, Nuri Tuna, Üstün Akmen, Adem Türkmen** ve **Necati Aslan** Mehmet Yıldırım Birleşik Fenerbahçe Vakfı'nda toplantı yaptılar. İki üye **Erdal Tontu** ile **Ünal Oğer** Antalya'da bulunmalarından dolayı toplantılarda yer almazlarken Aziz Yıldırım'ın 6'ya karşı 7 üstünlüğü gözüktü.

Bu arada Birleşik Fenerbahçe Vakfı adına yöneticilerden Mehmet Yıldırım, grubun sözcüsü olarak kulüp binasına giderek Aziz Yıldırım ile görüştü.

8'e 5 Yıldırım

Mehmet Yıldırım'ın alınan kararı başkana iletmesi beklenirken anı dönüş yaparak başkan Yıldırım'dan yana oyunu kullanması gecenin büyük sürprizi oldu. Böylece gece boyu süren toplantının son şekli de Aziz Yıldırım lehine 8'e 5 olarak netlik kazandı. Bu sonuçla Aziz Yıldırım, 1 ay sonra yapılmak üzere oy çokluğu ile kongre kararı aldı. Böylece Birleşik Fenerbahçe Vakfı yöneticilerinin **"40 milyon dolar taahhütü yerine getirirsen getir yoksa istifa et"** önerisi de suya düşmüş oldu. Bundan böyle başkan Aziz Yıldırım tam yetkiyle kongre gününe kadar kulübün her şeyinden sorumlu olacak. Haziran ayında ise yeni bir listeyle kongreye gidecek. Eğer Yıldırım'a karşı rakip çıkarsa, o zaman Fenerbahçe Kulübü Başkanı geri adım atacak.

Yönetimin iki grup halinde yaptığı toplantı sonunda Aziz Yıldırım, 1 ay sonra yapılmak üzere oy çokluğu ile kongre kararı aldı. Böylece Yıldırım, haziran ayında yeni bir listeyle kongreye girecek. Eğer Yıldırım'a rakip çıkarsa o zaman F. Bahçe Kulübü Başkanı geri adım atacak.

Balıç imzaya geliyor

Fenerbahçe'de Bursasporlu **Balıç**'ın bugün Sarı-Lacivertli Kulübe gelerek imza atacağı öğrenildi. Başkan Yıldırım, Bursaspor Kulübü yöneticileriyle aralarında hiçbir pürüzün kalmadığını belirterek Yeşil-Beyazlı kulübün Fenerbahçe PAF takımının kaptanı **Eyüp**'ü istediklerini, buna da kendisinin sıcak baktığını söyledi.

Öte yandan Fenerbahçe Futbol Vakfı'nın tanıtım kokteyli bugün sosyal tesislerde gerçekleşecek. Kokteyle Fenerbahçe formasını iki yıl giyen tüm futbolcular katılabilecek.

Dün, Başbakanlık Kupası maçının hazırlıklarına başlayan Sarı-Lacivertliler bu sabah Kızılcahamam'a giderek kampa girecekler.

Sarı-Lacivertliler, Türk Telekom PTT'yi üçüncü maçta da yenerek yoluna devam ettiler

Fenerbahçe potada yarı finalist

F.Bahçe: 78
PTT: 64

SALON: *Abdi İpekçi*
HAKEMLER: *Memduh Özget (5), Fatih Dalay (5)*
F.BAHÇE: *Erdal (2), Zaza (3), Turner (6)15, İbrahim (7)26, Güray (4)2, Serdar (5)16, Comegys (5)9, Levent (5)10*
TÜRK TELEKOM PTT: *Sedat (4)10, Scott (4)9, Faruk (3), Kemal (5)8, Tunç (6)9, Miliçeviç (5)11, Alper (6)17*
İLKYARI: *34-33 Fenerbahçe*

GÖKMEN ALAKUŞ

Fenerbahçe, Türk Telekom PTT'yi 78-64 yenerek seride durumu 3-1 yaptı ve yarı finale yükselen taraf oldu. Karşılaşmanın ilk yarısında Fenerbahçe dış şutlarda başarı sağlayamayınca PTT, **Miliçeviç** ve **Scott** ile ribauntları toplayıp hızlı hücumlarla sayılar buldu ve skorda önde gitti. Daha sonra toparlanan Fenerbahçe **İbrahim** ve **Serdar**'ın üçlükleriyle maçta dengeyi kurdu ve ilk yarıyı 1 sayı önde tamamladı. Karşılaşmanın ikinci yarısında Scott'ın erken 5 faul alarak dışarı çıkmasıyla pota altı boş kalan PTT karşısında Fenerbahçe rahatladı ve karşılaşmadan 14 sayı farkla galip ayrılmasını bildi.

Miliçeviç, Fenerbahçe savunmasını geçemedi. (Fotoğraf: ALİ ESER)

İZLENİM / LEVENT YÜCELMAN

Savunmayı Hatırlayınca

F.Bahçe, galibiyeti hak eden bir oyunla yarı finale çıktı. Bütün maçlarda savunma zaafını ofansif gücüyle kapatan F.Bahçe, dün ilk kez savunmasıyla maçı çevirdi. PTT'yi 64 sayıda tutması bunu doğruluyor.

Dün iki takım da işi baştan sıkı tutup gevşemeden, oyun disiplininden kopmadan ve ciddi anlayışla oynadı. Seri uzadıkça iki takımın üzerindeki baskı da zaman zaman akıl almaz hatalara yol açtı. F.Bahçe'de ilk dakikalarda aksayan yön, içeriden uzaklaşamayan **Comegys**'in savunmada eşleştiği **Scott**'a yakın savunma yapamamasıydı. **Güray**'ı oyuna alıp Scott'u savunmayı akıl ettiler ama, **Miliçeviç** gibi iri bir oyuncuyu tutma görevinin Comegys'a kalması faul riski taşıyordu. Zaten Comegys da dün pota altındaki boğuşmayla yorulup sorumluluktan kaçındı. Comegys'i Scott ile önden savunan PTT ise bu oyuncunun 15 dakikada 4 faul almasını hesaplamamıştı. Böylece PTT, pota altında açık vermemek için alan savunmasına döndü. F.Bahçe'nin yanlışı, pota altına top geçirememesi -ki Comegys'tan hiç yararlanamadı- ve içeri penetre etmek isterken gereksiz ve acemice top kayıpları yaparak fast-break yemesiydi.

İlk yarıda içeriyi kullanamayan F.Bahçe, 2. yarı hücumda acele etmekten uzak ve daha bilinçli oynadı. PTT'nin yardımlaşmalı savunmasına karşı zorlama atışlardan kaçınıp biraz daha sabırlı davranınca rakiplerinin boşluk verdiğini gördüler. PTT, Scott'un 5. faulü ve Miliçeviç'in de 3. faulü nedeniyle uyguladığı alan savunmasında daha fazla içeri gömülmeye başladı. Bu da dışarıdan etkili oyunculara sahip F.Bahçe'nin daha rahat şut pozisyonu bulması anlamına geliyordu. Böylece F.Bahçe'nin dış oyuncularına yoğunlaşan savunma da hafifledi. Maçın dönüm noktası da buydu. Savunmada büyük efor sarf eden Türk Telekomlu oyuncular, enerjileri tükenip yoruldukları için çembere bakamadılar. Guard sorumluluğunu **Sedat**'a bırakıp sadece eşleşmede çabukluğunu kullanacağına inandıkları **Kemal**'in içeri drive etmesiyle skoru düşürdüler. İşte bu aşamada müdafaa performansı hücumdaki başarısına endeksli olan F.Bahçe, Kemal'i **Serdar**'ın yakın savunmasına alarak artan ivmeyle yorgun düşen PTT'ye son darbeyi vurdu. Uyguladıkları savunma ile Türk Telekom'a 6 dakikada hiç sayı imkânı vermeyip kazandıkları topları fast-break'e dönüştürerek 14-0'lık bir seri yakalamaları galibiyeti getirdi.

GÖRÜŞ / HALİT DERİNGÖR

Ne Olacak?

Ali Şen, Serkan Acar, Hadi Türkmen, Haysiyet Divanı'nda. Şen ile Serkan, takımı sahadan çekmekle ve Türkmen de Fenerbahçe'nin haklarını savunmamakla suçlanıyorlar... Bu doğal... Fenerbahçe'nin kritik günlerde başvurduğu bir yol...

Fenerbahçe'nin ve Türkiye'nin en büyük kalecisi rahmetli **Cihat Arman**. Fenerbahçe'nin duayeni eski Demokrat Parti Haysiyet Divanı Başkanı ve Fenerbahçe Başkanı rahmetli **Osman Kavrakoğlu** ve ben de Haysiyet Divanı'na verilmiştik. Aslında ben orayı sık sık ziyaret ederim!

Bir kez de rahmetli Dr. **Memduh Eren** ile birlikte iki yıl kulüpten uzaklaştırılma cezası almıştık! Aslında Ali Şen de Haysiyet Divanı'na yabancı değildi, yıllarca önce kulüpten ihraç edilmişti.

Peki, bunları Haysiyet Divanı'na veren kimler? Birtakım lümpenler... İpleri kimlerin elinde? Grup başkanlarının. Cezayı veren heyet kimlerden oluşuyor? İktidarı alan gruptan... Daha doğrusu onların *"kadı"*larından.

Ali Şen'e ve diğerlerine ceza verilsin! Ya Bodrum'da katasında içki kadehi ile göbek atan magazin basınına meze olan Fenerbahçe'nin onurunu zedeleyen kişiler ne olacak?

İkili-üçlü anlaşmalarla 33 yaşındaki bir futbolcuya, yarım trilyon transfer ödeyip onunla üç yıllık anlaşma imzalayanlar, Fenerbahçe'yi gereksiz borçlandıranlar ne olacak?

Kulübün binbir güçlükle, devletten kiraladığı yerleri hiçbir ihale kanununu gözetmeden onları yarenlere ve siyasal bir partinin vurucu güçlerine peşkeş çeken yöneticiler ne olacak?

İktidara gelirken kulübü borçsuz bırakacağım vaadiyle oy toplayan sonra da trilyonlarca borç bırakıp kulübü borç sarmalına sokanlar ne olacak?

500'den fazla kişiyi ne iddiğü belli olmadıkları halde birtakım ayak oyunlarıyla Fenerbahçe'ye üye yapanların hali ne olacak?

Üyelerin yüzde yetmiş beşinin tüzüğe aykırı olarak üye aidatlarını toptan yatıran ve onların oy verme özgürlüğüne ipotek koyanların hali ne olacak?

Fenerbahçe'nin ekonomik açıdan darboğazda olmasına karşın birtakım insanlara ve gruplara yaranmak için onları dış ülkelere seyahate götüren insanların hali ne olacak?

Yine vurucu güçlere bedava bilet veren ve böylelikle karaborsaya çanak tutan o kimselere çıkar sağlayan kişilerin durumları ne olacak?

Bilet yolsuzluğunu gören ve bilen, onlara göz yuman, hatta koruma altına alan insanların durumu ne olacak?

Amigoları besleyen ve beslediğini de toplantılarda açıkça söyleyen, maç sonrası bunların anarşik olaylar yaratmasına göz yumanların durumu ne olacak?

Son kongre öncesi kulübe para vereceğini söyleyen, fakat yönetime girdikten sonra sözlerinden dönenlerin transfer döneminin başlangıcında Fenerbahçe'yi kaosa götüren ve onu kongreye götürmek isteyen maddi ve manevi zarara uğratan yöneticilerin durumları ne olacak?

Görünen odur ki Ali Şen, Serkan Acar, Hadi Türkmen Haysiyet Divanı'na verilmek istenirken yukarıda yazdığım, *ne olacakların sahiplerine* de birer onur madalyası verilmesi gerekecek!..

Futbol görünüm

Hakan Şükür gol kralı

Spor Servisi - Türkiye Birinci Futbol Ligi'nde 1997-1998 sezonu Galatasaray'ın şampiyonluğu ile kapanırken, **Hakan Şükür** 32 golle gol kralı oldu. Vanspor, Şekerspor ve Kayserispor küme düştü. Düşme potasında bulunan Gaziantepspor ise Van deplasmanından altın değerinde 1 puanla dönünce ligde kalmayı başardı. 34. haftanın değerlendirmesi şöyle:

Haftanın takımları: Galatasaray, Kayserispor

Haftanın futbolcusu: **Cengizhan** (Kayserispor)

Haftanın hakemi: **Özcan Pehlivanoğlu** (Kocaeli-Samsun)

Haftanın 11'i: **Engin** (Çanakkale Dardanelspor)

Fatih (G.Saray), **Orhan** (Altay), **Uche** (F.Bahçe), **Ogün** (Trabzon), **Cengizhan** (Kayseri), **Orhan** (Trabzon), **Mosheou** (F.Bahçe), **Ahmet Sönmez** (Antalya), **Ahmet** (Kocaeli), **Arif** (G.Saray).

ASKİ'ye ceza geliyor

DENİZ DERİNSU

Hentbol Cumhurbaşkanlığı Kupası'nda sahadan çekilen ASKİ'nin 3 yöneticisi ceza kuruluna sevk edildi. Çankaya Belediyesi'yle oynanan kupa maçında, karşılaşmanın uzatmaya gitmesinin ardından, hakemlerin **"taraflı"** maç yönettiğini iddia eden ASKİ yöneticileri, takımlarını sahadan çekmişlerdi. Konu üzerine dün yaklaşık 4 saatlik toplantı yapan Hentbol Federasyonu, ASKİ Başkanı **Zülfikar Altay**'la birlikte yöneticilerden **Fevzi İşbilir** ve **Mahmut Emirdoğan**'ı Ceza Kurulu'na sevk etmeyi kararlaştırdı. Federasyon Başkanı **Serhat Bilgi**, gazetemize yaptığı açıklamada, yönetmelikleri uyguladıklarını açıklayarak **"Anlamlı bir kupaya yakışmayan bir olay yaşadık. Eğer ASKİ yöneticileri, hakemlerden memnun değillerse baştan çıkmasalardı. Hakem ikilisinin değiştiğini iddia ediyorlar. Bunu kanıtlamaları lazım, çünkü böyle bir şey yaşanmadı"** dedi.

ASKİ Kulüp Başkanı Zülfikar Alpay ise basında yer aldığı gibi, takımı Ankara Belediye Başkanı **Melih Gökçek**'in değil, kendisinin sahadan çektiğini belirterek **"Daha önce bu maçı Hakan Altan-Hakan Yılmaz ikilisi yönetecekti. Ancak daha sonra federasyon Rıfat Pala-Ziya Davaslıgil ikilisini görevlendirdi. Bu hakemlerin yönettiği iki Türkiye Kupası maçında Beşiktaş'la karşılaşmış, olaylı geçen maçları kaybetmiştik. Spora siyaset sokulmamalı, ancak bize karşı hep bir tavır var. Melih Gökçek'in 'Şubeyi kapatıyorum' şeklindeki demeci bir anlıktı. Verilecek her türlü cezayı göğüslemeyi göze alarak sahadan çekildik"** dedi.

SPOR-TOTO TAHMİNİ

1. Zeytinburnu-Denizli	2
2. Sakarya-Ank. BŞ.Bld.	1
3. Ç.Rize-Erzurum	X
4. Elazığ-Sarıyer	1-X-2
5. Adana AŞ-Eskişehir	1
6. Kemer-B.Şehir Bl.	1
7. Bolu-Bakırköy	1-X
8. Afyon-Y.Turgutlu	1
9. Ordu-Y.Yozgat	1
10. Erzincan-A.Demir	1
11. Keçiören-Artvin H.	X-1
12. Ş.Urfa-Malatya	1
13. Batman P.-Sanko	1
14. PTT-Adıyaman	X-2

LOTO TAHMİNİ

3-8-15-25-32-35
4-11-20-25-31-32
8-12-20-25-34-35
5-12-15-20-25-35

FİKRET DAĞLIOĞLU AT YARIŞLARI

1.KOŞU: F: Özlemsultan (2), P: Ayseki (1), PP: Cemhan (3), S: Tufanbey (4).
2.KOŞU: F: Alişbey (2), P: Sertacim (1), PP: Binatlı (4), S: Çınarcıklı (8).
3.KOŞU: F: Erdem (4), P: Mehmetbeyli (1), P: Halilağa (7), S: Küçükdilan (6).
4.KOŞU: F: Gentelman (10), P: Giuliano (3), PP: Çağatay (12), S: Himaye (13).
5.KOŞU: F: Romulus (1), P: Sarı Land (7), PP: Twister (8), S: Diamante (3).
6.KOŞU: F: Solo Guitar (4), P: Romus (6), PP: Veteranstar (10), S: Der Aliye (15), SS: Lucifer (11).
7.KOŞU: F: Urfayıldızı (11), P: Erbeyim (6), PP: Rükentay (7), S: Mah (9).
Günün İkilisi: 7. Koşu: 6/11
Tabela Bahis: 4. 6. 10. 15. 11

ALTILI GANYAN

2	4	10	1	4	11
1	1			6	6
4	7			10	
8				15	

9-3

1998-1999

Milliyet SPOR
Salı
1 Haziran 1999

Kartal'da talihsizlik

Van Eck sakat çıktı

Beşiktaş'ta mukavele imzalanan Van Eck'in sakat olduğu ortaya çıktı. Schaefer ve Ayhan Tumani ile birlikte Alman Hastanesi'nde kontrolden geçirilen Hollandalı futbolcunun sözleşmesi bunun üzerine iptal edildi

Sağ dizinde meniskus ve ön çapraz bağlarında yırtık tespit edilen Ayhan Tumani'den de vazgeçildi. Basın sözcüsü Cenk Koray, "İki oyuncu da sakat çıktı. Bu şartlarda anlaşamamız zor" dedi [30]

Ferguson Fatih

Alex Ferguson'a, M.United'daki başarısı nedeniyle "Sir" unvanı verildi.

Avrupa'da İskoç hocayla Manchester fırtınası esiyor
Türkiye'de Terim'li G.Saray zaferden zafere koşuyor

Halil Özer

Futbolda 1998-99 sezonu Avrupa'da Manchester, Türkiye'de G.Saray fırtınasına sahne oldu. M.United'in Menajeri Alex Ferguson ile G.Saray Teknik Direktörü Fatih Terim, kazandıkları kupalarla adeta yarış içine girerlerken, isimlerini de altın harflerle yazdırdılar

Fergusonlu M. United, geride bıraktığımız sezonda İngiltere Federasyon Kupası, Süper Lig şampiyonluğu ve Şampiyonlar Ligi şampiyonluğunu müzesine taşıdı. Terim'li G.Saray da ondan geri kalmadı. Sarı-Kırmızılı takım, TSYD Kupası zaferiyle başladığı sezonda Türkiye Kupası'nı da müzesine taşıdı, son olarak da Birinci Ligi de şampiyonlukla tamamladı

Sezon sonunda iki takımın hocasının da kupa sevinçlerinin birbirine benzemesi dikkat çekti. Fatih Terim, "Bizim tek eksiğimiz Avrupa. Bunu da gelecek sezon başaracağız. Bugün eğleniyoruz ama yarın çalışmalara başlayacağız. Bu kez Şampiyonlar Ligi'nde şeytanın bacağını kıracağız. Galatasaray çoktan hakettiği yeri artık alacak" ifadelerini kullandı

Sarı - Kırmızılılar, önceki gece Gaziantep maçından sonra önce G.Saraylılar Derneği'nde, ardından da Kenan Doğulu'nun sahne aldığı Baltalimanı'ndaki bir barda şampiyonluğu çılgınca kutladılar. Geceye Hakan Şükür, Tugay, Bülent ile yabancı futbolcuların katılmaması dikkat çekti. Milli Takım futbolcuları da Helsinki yolculuğu nedeniyle eğenceyi kısa kesti

Saffet'i istediler

G.Saray, İstanbulspor'dan Halilagiç'ten sonra Saffet ve Nesim'i de istedi. İki futbolcu da Sarı - Kırmızılı kulübe gelmek istediklerini söylerken, yöneticiler arasındaki görüşmelerden sonra transfer kesinlik kazanacak

Reklama zam

G.Saray, şampiyon olurken, forma reklamına da zam yaptı. Yöneticiler, reklamın bu kez sadece formada değil, antrenman malzemelerinde de kullanılacağını, fiyatının da 10 milyon dolar olacağını söylediler

Paralar ödendi

G.Saray yönetimi, Sarı - Kırmızılı futbolculara tatil öncesi 25'er bin dolar tutan kupa primlerini dağıttı. Oyuncuların maç başına olan alacakları için de 15 Haziran tarihli çekler verildi

Kupa paniği

Galatasaraylılar Derneği'nde yapılan kutlamalarda kupanın bir anda ortadan kaybolması yöneticiler arasında paniğe yol açtı. Ancak daha sonra taraftarların kupayı alarak eğlendikleri ortaya çıkınca herkes rahatladı

Terim engeli

Baltalimanı'ndaki barda eğlence tüm hızıyla sürerken, bazı taraftarlar, Fenerbahçe aleyhinde küfürlü tezahürat yapmak istedi. Ancak Fatih Terim bunu engelledi. Eğlenceyi kalabalık bir medya ordusu da izledi

Tatil başladı

Sarı - Kırmızılı futbolcular, şampiyonlukla tamamladıkları sezon sonrası tatile başladılar. Galatasaray, yeni sezonu 28 Haziran'da açacak. Florya'da toplanacak olan oyuncular, 1 Temmuz'da Avustralya veya Brezilya'da kampa girecekler

Kupanın mimarları Bir yanda Başkan Faruk Süren, diğer yanda Teknik Direktör Fatih Terim. Onlar, Galatasaray efsanesinin iki mimarı. Bakın, nasıl da sevinçle kaldırıyorlar şampiyonluk kupasını. Ve diyorlar ki; "Şimdi sıra yenilerinde. Hedefler bitmez, aksine giderek büyür." *Fotoğraf: Vedat Danacı*

Sarı - Kırmızılı futbolcular, şampiyonluğu Baltalimanı'ndaki bir barda kutladılar, Kenan Doğulu'nun şarkılarıyla coştular. *Fotoğraf: Gürkan Çağlar*

Brezilya seferi

G.Saray Teknik Direktörü Fatih Terim, hem futbolcu izlemek, hem de kamp yeri bakmak için Brezilya'ya gidecek. Rio de Jenerio'da kalacak olan Terim, kendisine önerilen 6 - 7 oyuncuyu seyredecek ve beğendikleriyle masaya oturacak. Terim, Flamingo'da kamp tesislerini gezecek, uygun bulması halinde de yeni sezon öncesi hazırlık çalışmaları burada yapılacak

Teknik Direktör Fatih Terim, "Başarımda ailemin de büyük payı var" diyor ve gururla eşiyle kızına sarılıyor. *Fotoğraf: Selim Genç*

Pazarın Ertesi

G.Saray'ın iflası neden?

G.Saray futbol takımı ve onların teknik direktörleri Fatih Terim kendi işinde ne kadar başarılı ise, G.Saray kulübü yönetimi o kadar başarı dışı

G.Saray'ın yönetici koltuklarına oturanlar talihli insanlarmış. Eğer bu para krizi başka bir kulüpte yaşansaydı, o teşekkül alt üst olurdu.

Yazısı sayfa 29'da

İslam Çupi

Okan 4 milyon dolar

Galatasaray, süper yıldızının bonservis fiyatını belirledi

Erhan Telli

G.Saray, iç transfer görüşmelerine 7 Haziran'da yeniden başlamayı kararlaştırırken, yönetim futbolculara taviz vermeyecek. Başkan Faruk Süren, "Biz verebileceğimizin en yükseğini önerdik. Bir kuruş artırmayız. Okan'ın oynayacağı maç sayısı 50'yi aşıyor. Alacağı para da 1 trilyon liraya yaklaşıyor" dedi. Okan, eğer anlaşamazsa 4 milyon dolara (1 trilyon 600 milyar lira) satışa çıkarılacak

B.Hakan gün sayıyor

Galatasaray'ın şampiyonluğunda Hakan Şükür'ün de payı büyük. Hakan, şimdi düğün için gün sayıyor. 10 Haziran'da evlenecek olan Hakan, sonra balayı için Avustralya'ya uçacak. Hakan, maçtan sonra kendisini nişanlısı Beyda ile tanıştıran anneannesi ve annesinin yanına koştu.

Fotoğraf: Turgay Örme

Futbol Analiz

Dramatik Play-Off

Ömer Üründül

Göztepe, seneler sonra Birinci Lig'e yükseldi. Tüm camiayı, Teknik Direktör Oktay Çevik'i ve futbolcuları kutluyoruz.

Yazısı sayfa 29'da

1.Lig'de haftanın 11 altın adamı

ÖMER GAZİANTEP

POPESCU GALATASARAY

HAYATİ ADANASPOR

NİKOLOVSKİ SAKARYASPOR

SAVAŞ BEŞİKTAŞ

HÜSEYİN SAKARYASPOR

SERGEN FENERBAHÇE

MİTHAT İSTANBULSPOR

EMRE GALATASARAY

FAZLI ANTALYASPOR

MURAT FENERBAHÇE

Onları alkışlayın

Şampiyon G.Saray'dan sonuncu Karabük'e kadar hepsine teşekkür ve alkış borçluyuz. Büyük maratonda statları onlar için doldurduk

Şampiyona eleştiri

Galatasaraylı dostlar, bu saptamalarımı bir kenara not etsin, saklasın. Başarılarına ve şampiyonluklarına yakışmayan bir tören anlayışları var. Geçen yıl Cumhurbaşkanlığı Kupası maçında Demirel'i beklettiler... Sezon başında TSYD Kupası'nı almadan önce protokolu ağaç ettiler. Pazar gecesi de özel podyuma gelip hak ettikleri şampiyonluk kupasını alıncaya kadar resmen dağıttılar!. Federasyon Başkanı Haluk Ulusoy podyumda beklerken, Fatih Hoca kızı Buse ile kucaklaşma sahneleri sergileyip ayrı bir ilgi alanı yarattı. Sonra takımı seyirciye gönderdi... Başkan beklemeye devam etti. (Ben olsam, beklemezdim) Kusura bakmasınlar bu tören protokolüna karşı ciddiyetsiz tavırları hiç onaylamıyoruz. Sezon boyunca o kupa için koşmuş, mücadele etmiş, terlemişsin... Sonunda hak etmişsin. Git önce kupanı al, sonra da sevincini yaşa!.. Galatasaray'ın başarılarının, tören sonrası şenliklerinin devamını dilerim... Kendilerini tören ciddiyetine davet ederim.

Ilgaz ve yaramaz

Hagi'nin becerileri ve başarısı ne kadar güzel ve büyükse, özellikle bizim ligimizdeki hakemlere davranışları o kadar çirkin. Gaziantepspor maçında yine gitti hakeme taktı. Murat Ilgaz'ın göğsüne vurarak gitya uyandı. Hagi'nin ilk hareketi değil bu. Bizim hakemleri şamar oğlanına çevirdi... Onlar da cıyamıklıklarıyla bunu hak ettiklerini gösterdi. Murat Ilgaz, kurallar gereği kırmızı kart gösterecekti, sarı ile idare etti... Kendine de, hakemliğe de yazık etti.

Güle güle melek, hoşgeldin Şeytan

Fatih Terim karizması ve başarısı, ister istemez Fenerbahçe'yi de etkiledi. Melek yüzlü yumuşak huylu, efendi tabiatlı Joachim Löw'ü uğurlayıp kendi karizmalarına, Şeytan Rıdvan'a döndüler. Rıdvan Dilmen'e zor teknik direktörlük görevinde başarılar diliyoruz.

Bir gerçeğin altını çizmekte de yarar görüyoruz. Fatih Terim başarısını ve karizmasını yaratan alt yapıyı, çevresel etkenleri ve kültürü çok iyi analiz etsinler. Özellikle Rıdvan, kendi yoğurdunu yerken işinin ne kadar zor, önemli ve onurlu olduğunu asla unutmamalı; kendini Fenerbahçe'ye ve işine sadece zekasıyla değil, akh, sevgisi ve enerjisiyle adamalıdır.

En büyük Cim Bom Ligimizde bir sezon geride kaldı, ter döken herkes alkışı aldı ama hiç kuşkusuz Galatasaray, en güçlü olduğunu bir kez daha kanıtladı. İşte son maçın sonrası. Sarı - Kırmızılılar coşkulu bir şekilde bağrınyorlar: "En büyük Cim Bom." Bu artık onların en doğal hakkı. Öyle değil mi? *Fotoğraf: Turgay Örme*

Attila Gökçe

Yağmur, kar, çamur ve toz... Soğuk, sıcak... Zor ve kolay, onları hiç engelleyemedi. Büyük yorgunlukları koşa koşa yaşadılar. Evlerini, eşlerini, sevgililerini bırakıp işlerini yapmaya çalıştılar. İşleri tam onbir ay sürdü. Yorucu koşullarla başlayan mesaileri yorgun koşullarla bitti. 306 maçta 875 golün sevincini ya da hüznünü yaşadılar. Her defasında kazanmak için sahaya çıktılar. Kazandıkları zaman sevindiler, kaybettiklerinde soyunma odalarına boynu bükük döndüler. Ama onlar her zaman onurla ter döktüler.

Şampiyon Galatasaray'dan sonuncu Karabükspor'a kadar hepsine teşekkür ve alkış borçluyuz... Büyük maratonda statları onlar için doldurduk. Futbolun güzelliklerini ve becerilerini hep onların ayaklarında, ellerinde, kafalarında izledik. Bazan istediklerimizi vermekte güçlük çektiler, beceri gösteremediler. Bazan da beklenmedik biçimde cömert davrandılar, golleri peşpeşe sıraladılar... Alkışları hak ederek aldılar.

Giderek gösteri dünyasının en önemli mekanlarından biri olan statları o emekçiler şenlendirdi. Profesyonel futbolun, aslında çok ciddi bir iş olduğunu bize onlar gösterdi. Taffarel'den Yavuz'a, Ömer'den Fevzi'ye hepsi de kaleci kazağının ateşten gömlek olduğunu bize kanıtladılar. Savunma oyuncuları, Fatih, Bülent, Popescu, Alpay, Ogün, Uche, Burhan ve diğerleri, bir yandan rakiplerini durdurmak için inanılmaz direniş örneklerini sergilerken, öte yandan FIFA'nın sürekli hücumu destekleyen kural yorumları karşısında zaman zaman deveyi hendekten atlatmak zorunda kaldılar. Orta alanda Murat Alaçayır, Mehmet, Okan, Hagi (ille de Hagi), Sergen, Emre, Geremi, Ünal, Tayfur, Mosboeu, Oğuz ve Mithat en ağır rolleri üstlenen kahramanlardılar.

Kral Hakan, Arif, Balic, Fazla, Oktay, Nihat, Vugrinec, Aygün, Coşkun... Tüm hücum oyuncuları, hepimizin gözbebekleriydiler. Onlar attıkça sevindik, kaçırdıkça üzüldük, hiddetlendik.

Onlar hep beraber, ülkenin en sevilen sporu futbolun emekçileri ve aynı zamanda yıldızlarıydılar.

Büyük maraton bitti... Hepsi de tatili hak etti!..

Ellerinize, ayaklarınıza sağlık çocuklar... Sizleri özleyeceğiz... Tribünlerde bekleyeceğiz!

Haftanın kare ası

SERGEN FENERBAHÇE

Tahkim Kurulu'nun iki maçlık cezasını indirmesinden sonra son maçta forma giyme şansı buldu. F.Bahçe seyircisinin özlediği futbolu ve rolü oynadı. Oyunun maestroluğunu, golcülüğünü üstlendi. Yeteneklerini en üst düzeyde gösterdi. Yaratıcı tekniği ve şutlarıyla sivrildi. İki golle tabelayı süsledi.

MİTHAT İSTANBULSPOR

Genç enerjisi ve zekasıyla İstanbulspor'un yetiştirdiği yeni bir yıldız adayı. Gençlerbirliği karşısında orta alanda görev aldı, kendinden beklenen her şeyi yaptı. Yüksek tempolu oyunu, çalımları, markajı, paslarını ve şutlarıyla alkışları kaptı. Hücuma katılıp iki gol atarak gösteriyi tamamladı.

FAZLI ANTALYASPOR

Antalyaspor, ligin en kaygısız en keyifli takımlarından biri... Küme düşme korkusu yaşamadılar. Futbolu güzelleştirmek için ellerinden geleni yaptılar. Rahat ortamda Fazlı da gönlü olarak parladı. Trabzonspor karşısında derinlemesine oyun anlayışı ile iki gol atıp seriyi tamamladı.

MURAT FENERBAHÇE

Fenerbahçe için sakatlıklar, cezalar ve bitmeyen talihsizliklerle dolu sezonun tek şanslı adamı... PAF takımından göreve çağrılıp forma giyme fırsatı buldu. İki haftada peşpeşe gollerini sıraladı. Erzurumspor'a attığı iki golle kendini kanıtladı. Gelecek sezon için şansını artırdı.

Haftanın takımı

İSTANBULSPOR Ankara deplasmanında Gençlerbirliği'ni 3 - 2 yenerek özledikleri sonucu aldılar. Az sayıdaki seyirciye gösteri yapıp golleri sıraladılar.

Yıldız Krallığı

84 Yıldız: Moshonu (F.Bahçe - 33 maç)
83 Yıldız: Burhan (Antalya - 34 maç)
81 Yıldız: Tayfur (Beşiktaş - 32 maç)
80 Yıldız: Okan (G.Saray - 28 maç), Taffarel (G.Saray - 32 maç)
79 Yıldız: Fevzi (Beşiktaş - 31 maç), Engin (Ç.Dardanel - 33 maç), Hagi (G.Saray - 29 maç), Bülbül (F.Bahçe - 30 maç)

Gol Krallığı

19 Gol: Hakan Şükür (G.Saray)
18 Gol: Balic (F.Bahçe)
17 Gol: Moldovan (F.Bahçe), Coşkun (Erzurum)
14 Gol: Arif, Hagi (G.Saray), Ünsal Karan (G.Birliği)
13 Gol: Mehmet (Beşiktaş)
12 Gol: Vugrinec (Trabzon)
11 Gol: Murat (Bursa), Serkan (Samsun), Okan (G.Saray)

Puan durumu

TAKIMLAR	O	G	B	M	A	Y	P
G.Saray	34	23	9	2	85	30	78
Beşiktaş	34	23	8	3	58	27	77
F.Bahçe	34	22	6	6	84	29	72
Trabzon	34	17	7	10	48	37	58
Kocaeli	34	14	8	12	44	37	50
Antalya	34	14	7	13	45	47	45
Gaziantep	34	12	12	10	51	48	48
G.Birliği	34	12	10	12	49	47	46
İstanbul	34	12	7	15	48	55	43
Samsun	34	11	8	15	38	53	41
Altay	34	11	7	16	46	59	40
Bursa	34	11	6	17	51	59	39
Erzurum	34	10	9	15	40	64	39
A.Gücü	34	10	8	16	45	55	38
Adana	34	10	8	16	37	53	38
KÜME DÜŞEN TAKIMLAR							
Sakarya	34	9	8	17	44	52	35
Ç.Dardanel	34	8	8	18	35	49	32
Karabük	34	5	8	21	26	64	23

Mesut Yavuz / Sporola

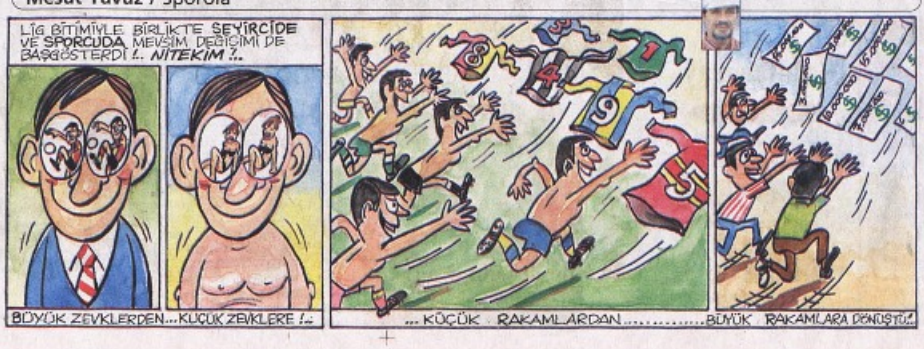

Haftanın hakemi

ORHAN ERDEMİR

Hakem kararları nedeniyle mutsuz bir sezon yaşayan Fenerbahçe'nin son maçında hem evsahibi takımın, hem de Erzurumspor'un yakınmasına fırsat vermeden dürüst, taraflı ve isabetli kararlar verdi. Kuralların gereğini yerine getirdi. Yardımcılarıyla uyum içinde maç yönetip yılın en iyisi olduğunu bir kez daha gösterdi.

Sarı-Kırmızılılar, ezeli rakibi Beşiktaş'ın yenilmezliğine Fatih ve Emre'nin golleriyle son verdi

Galatasaray oynadı ve kazandı

Galatasaray: 2
Beşiktaş: 0

STAT: *Ali Sami Yen*
HAKEMLER: *Orhan Erdemir (7), Mehmet Kaya (7), Hüseyin Dartıcı (7)*
GALATASARAY: *Taffarel (6), Fatih (8), Popescu (7), Filipescu (7), Okan (8) (dk. 79 Suat 6), Ümit (6), Hagi (7), Emre (7), Hakan Ünsal (7), Hasan Şaş (4) (dk. 80 Tolunay), Hakan Şükür (6) (dk. 89 Bülent)*
BEŞİKTAŞ: *Fevzi (5), Ertuğrul (4), Sellami (4), Alpay (5), Erkan (3), Yasin (5) (dk. 51 Nihat 5), Hikmet (3) (dk. 51 Oktay 4), Mehmet (5), Tayfur (6), Mutlu (5), Amokachi (3) (dk. 68 Ayhan 3)*
GOLLER: *Dk. 12 Fatih, dk. 89 Emre*
SARI KARTLAR: *Sellami (Beşiktaş), Popescu, Emre, Filipescu (Galatasaray)*

ARİF KIZILYALIN

Beşiktaş, yenilmezliğini Ali Sami Yen'de bıraktı...

En son 1997-98 sezonunun 33. haftasında Antalyaspor'a kendi sahasında 1-0 mağlup olduktan sonra **'fırtına gibi'** esen Siyah-Beyazlılar, ilk yenilgilerini dün gece ezeli rakipleri Galatasaray karşısında alırlarken, Türkiye Birinci Futbol Ligi'nin zirvesine de yeni bir heyecan geldi.

Ali Sami Yen Stadı'nda dün gece devlerin savaşımına tanık olduk. Bu mücadele kimine göre ilk yarının son derbisi, kimine göre ise yılın son büyük maçıydı. Ama ne denirse densin sahada uzun süre unutulmayacak bir futbol gösterisi vardı. Hırs, mücadele, itiş kakış, asist, gol derken bu dolu dolu 90 dakikaya ağırlığını koyan, rakibinin unvanından çekinmeden mücadele eden, her şeyden önemlisi, kazanacağına inanan Galatasaray, ezeli rakibi Beşiktaş'ı devirerek hem tüm ağırlığını lige verdiğini gösterdi hem de **'derbizede'** kimliğinden kurtuldu.

Ali Sami Yen Stadı'ndaki maç 2, hatta 3 yönlüydü. Galatasaray için **'yeniden doğuş'** anlamını taşıyan bu 90 dakika, Beşiktaş'ın unvan maçı, hakemin ise **'kokart'** sınavıydı. Ve bu üç yönlü maçın ilk hareketi **Orhan Erdemir**'den geldi. Başlama düdüğüyle birlikte sorumluluk alan taraf Galatasaray oldu. Tempolu futbolunun verdiği dezavantajla, **'3-6-1'**i oynayan rakibi karşısında büyük bir üstünlük kuran Sarı-Kırmızılılar, seyircilerinin de desteğiyle sanki bir kişi fazla mücadele ettiler. Gerçi Galatasaray'ın üstünlüğü eline geçirmesinde en büyük faktör, Beşiktaş'ın **'sürpriz'** bir kadroyla sahaya çıkmasıydı. **Oktay**'sız, **Ayhan**'sız, **Ohen**'siz Siyah-Beyazlı ekip oyuna ortak olamayınca **Hagi**'nin orta alandaki etkili paslarına **Emre**'nin enerjikliği, **Ümit**'in de dinamizmi eklendi ve Galatasaray, Beşiktaş'ın altı kişiyle kontrol ettiği orta alanı istediği gibi yönlendirdi. Defansta **Popescu**, özellikle de **Filipescu** (centilmenlik dışı hareketlerini saymazsak) hatasız oynarken yine defansın istekli oyuncusu **Fatih**, gözüpek bir atak girişimiyle tüm Beşiktaş defansını tek hareket geçip Galatasaray'ı galibiyete taşıyan isim oldu. Bu tür maçlarda öne geçmek önemliydi ve Sarı-Kırmızılılar bu avantajı maç boyu kullandılar. 1-0'ın rahatlığıyla oyunu iyice Beşiktaş yarı alanına yığan Galatasaray, inanılmaz fırsatlar buldu. **Emre, Hasan Şaş, Hakan Şükür**, ayaklarındaki topları ezmeyi yeğledikleri için Sarı-Kırmızılı ekip farkı arttıramadı, Beşiktaş'ın koskoca ilk yarıdaki tek ciddi atağı ise kaptan **Mehmet**'in kullandığı, ancak Galatasaray barajına takılan frikik atışıydı.

İkinci yarıda acaba ne olacaktı? Beşiktaş dirilecek, Galatasaray 1-0'ın üzerine mi yatacaktı, diye düşünürken, yine Galatasaray'ın tempolu futboluna tanık olduk. Bu kez sol kanattan Hakan Ünsal da ataklara destek verince Sarı-Kırmızılı ekip, sahanın her yerini kontrol altına aldı. Pozisyon üstüne pozisyon yakalıyordu Cim-Bom, ancak son vuruşlardaki beceri eksikliği, farkın artmamasındaki en büyük etkendi. Özellikle 50. dakikada Hasan Şaş'ın pasıyla hareketlenen Hakan Şükür'ün yan ağlarda kalan vuruşu belki maçı koparabilirdi. Ancak Hakan, mücadele etmekten **'düzgün vuruş'** yapmaya fırsat bulamayınca maç 1-0'da kaldı. Beşiktaş ise 50. dakikadan sonra son kozunu oynayıp iki golcü **Nihat**'la, **'niçin yedekte kaldığı anlaşılamayan'** Oktay'ı alana sürdü. Oyun biraz dengelenir gibi olduysa da Galatasaray, bu kez seyircisinin de **'motivasyonu'** ile üstünlüğünü bırakmadı. Kaçan goller, faüller, gerginleşen ortam derken, genç Emre, Hakan Şükür'ün kafa pasını Fevzi'nin altından ağlara gönderip maçın skorunu ilan etti: Galatasaray: 2-Beşiktaş: 0...

Evet Galatasaray, ezeli rakibi Beşiktaş'ı hem yeniyor hem de namağlup unvanını siliyordu. Bu sonuç Cim-Bom için **'yeniden doğuş'** anlamındaydı. Beşiktaş ise sadece **'avantaj'** yitirmişti, çünkü hâlâ zirvedeydi. Ancak bu maçın Siyah-Beyazlılar açısından önemli bir noktası vardı; o da bu kez **Toshack**'ın **"Sürpriz kadro, sürpriz adam"** taktiğinin tutmadığıydı...

ALİ SAMİ YEN STADI'NDAN İZLENİMLER / HİLMİ TÜRKAY - ASENA ÖZKAN

Derbinin klasik kavgaları

Galatasaray-Beşiktaş derbisi dostça başladı, **'itiş-kakış'**la bitti. Yenilgisiz lider Beşiktaş'ın **'namağlup'** unvanını bıraktığı 90 dakika öncesi yaratılan dostane hava, Sarı-Kırmızılı ekibin 2. golü sonrası, **'elektriklenirken'**, Sarı-Kırmızılı ekibin **'sabıkalı'** Rumen oyuncusu **Filipescu**, Beşiktaş Teknik Direktörü **John Benjamin Toshack** ve Siyah-Beyazlı ekibin yedek kulübesine el kol hareketlerinde bulundu.

İşte bu hareket ortalığı alevlendirirken Beşiktaşlı **Alpay**, Rumen oyuncunun üzerine yürüdü. Bu kez araya bir diğer Rumen, **Hagi** girdi, ancak ortalık yatışmıyordu. İşin bu itiş kakışla bir yere varamayacağını anlayan Alpay, Sarı-Kırmızılı teknik adam **Fatih Terim**'den ortalığı yatıştırmasını istedi. Terim, duruma el koydu ve ortalık böylece durulmuş oldu.

Demeç savaşı

Maç içinde 2 kez kavga edip hakem tarafından barıştırılan Beşiktaşlı Alpay ve Galatasaraylı Filipescu'nun saha içindeki gerginliği 90 dakikanın dışına da yansıdı. Alpay, **"Filipescu gibi ...'sizler Türkiye'de ne geziyor, anlamıyorum"** derken ilk kızgınlığın ardından **"Onun gibi biri Türk futboluna yakışmıyor. Gol attığına sevinmesi normal, ama niçin bu sevincini Toshack'a doğru yapıyor. Bu, çirkinlikten başka bir şey değil. Filipescu, G. Saray'a yakışmıyor. Bu oyuncunun cezasını birileri vermeli. Futbolda böyle insanlara yer yok. Nereye gidecekse gitsin"** şeklinde konuştu.

Beşiktaşlıların bu açıklamaları, Filipescu'yu da kızdırmıştı. Rumen oyuncu, **"Toshack'a hareket yapmadım. Sevincim normaldi. Ancak kaybettiğimiz Bilbao maçı sonrası Toshack'ın televizyonlarda bizim için neler dediğini herkes duydu. Şakanın bir dozu vardır, ama o bu dozu aştı. Yaptıkları fair-play'e yakışmamıştı. Biz bir Türk takımıyız, Toshack bunu unutmamalıydı"** dedi.

Toshack'ın sürprizi tutmadı

Bugüne kadar sahaya sürdüğü sürpriz kadroyla başarılara imzasını atan Gallı teknik adam Toshack'ın bu kez şansının yaver gitmediğini gördük. Oyuna **Oktay**'ı yedek bırakarak **Hikmet** ve **Yasin** gibi gençlerle başlayan, ilerleyen dakikalarda da **Amokachi**'yi oyundan alan teknik adam, Siyah-Beyazlıların 16 lig maçı sonrasında yenilgiyle tanışmasını önleyemedi.

Hasan 'şaş'ırdı

Galatasaray'da ilk 11'de yer alan, ancak kötü futbolu ile eleştirilen **Hasan Şaş**, oyundan çıkarken, Sarı-Kırmızılı taraftarların tepkisiyle karşılaşınca seyirciye karşılık verdi. Hasan Şaş'la taraftarlar arasındaki bu gerginliğe yine teknik direktör Fatih Terim arabulucu oldu...

Terim eşitledi

Galatasaray Teknik Direktörü Fatih Terim'le Beşiktaş Teknik Direktörü Toshack arasındaki ezeli rekabet tablosuna 1 adım önde (3-2) çıkan Beşiktaş'ın Galli çalıştırıcısı, takımı sahadan yenik ayrılınca Galatasaray'a karşı üstünlüğünü yitirdi. İki teknik adamın çalıştırıcılıkları döneminde Beşiktaş ve Galatasaray böylece 3'er maç kazanmış, 2 maçta da berabere kalmış oldular...

Sergen sürpriz konuk

Ali Sami Yen Stadı'nın dün akşam bir de sürpriz konuğu vardı. İstanbulspor'da kadro dışı bırakılan ve futbol geleceği tam bir bilinmeze dönüşen **Sergen**, derbiyi izlemek için stadın yolunu tutmuştu. Basın mensupları tarafından ilgiyle izlenen Sergen, maçı G. Saraylı tarartarlarla izledi.

Bu arada yedek kulübesinden **Suat** ve **Bülent**'in **"Gel maçı bizimle seyret"** şeklindeki esprili yaklaşımları çeşitli söylentilere neden oluyordu. Maç bitiminde tribünlerde de gerginlik gözleniyordu. Skora kızan Beşiktaşlılar, Ali Sami Yen'in koltuklarını kırarken statta 10 milyar liralık hasara neden oldular.

G. Saray'da 2 sakat

Galatasaray Beşiktaş derbisinden 2 sakatla çıktı. Maçın sonlarında adelesi gerilen **Okan**'la kaptan **Hakan Şükür**'ün durumları bugün belli olacak.

Emre'yi attığı gol sonrası ilk kutlayan Hagi oldu. (Fotoğraf: KEREM KAÇARLAR)

MAÇ SONRASI / KEREM KAÇARLAR

Toshack: Farktan kurtulduk

Galatasaray Teknik Direktörü Fatih Terim, Beşiktaş önünde çok güzel bir futbol oynadıklarını belirterek **"Haklı bir galibiyet aldık"** dedi. Fatih Terim, rakiplerine gol pozisyonu tanımadıklarını ifade ederek **"Beşiktaş gibi güçlü bir takıma karşı böyle oynamak çok daha anlamlı. 3 gün ara ile maç yaptık. Oyuncularımı övmek için yeterli söz bulamıyorum. Hepsi aslandı, demek yetiyor"** diye konuştu.

Beşiktaş Teknik Direktörü John Toshack, sahada hiçbir varlık gösteremediklerini, yenilginin oynanan futbol karşısında kendisini memnun ettiğini ve çok farklı bir mağlubiyetten kurtulduklarını belirterek **"Sahada adam gibi ve çocuk gibi oynayanlar vardı, adam gibi oynayanlar kazandı. Biz cuma gününe kadar da oynasak, yine gol atamazdık. Sahada kazanmak isteyen tek takım vardı. Onlar hak ettiler. Bir takım daha vardı ki sorumluluk almayan, kişilikli olmayan. Ne yazık ki bu takım da hak ettiği bir yenilgi aldı. Futbolcularım bugün hiçbir şey yapamadılar ve savunulacak hiçbir yönleri de yok. Artık futbolcularım önemli. Önümüzde Dardanelspor maçı var"**

MAÇIN ELEŞTİRİSİ

Çekirge Atlayamadı

ADNAN DİNÇER

İnatçı Galli **Toshack**, Galatasaray maçının taktiğini, ligi yenilgisiz bitirme amacına uygun kurmuş; 90 dakika kendi alanından çıkmadan sadece top kapma ve adam kovalamakla geçen yasaklı bir oyun oynattı takımına. **Sellami**'yi **Hagi**'ye, **Ertuğrul**'u da **Hakan**'a bağlayan Toshack, ileri uçta **Amakochi**'yi yalnız bırakıp **Şifo** ile sürpriz gol atmayı düşünmüş, ancak korkunun şansa geçit vermeyeceğini hesap edememişti. 12. dakikada ileriye çıkan **Fatih, Fevzi**'yi geçip topu kaleye bıraktığında tüm Beşiktaş hâlâ uyuyordu.

Galatasaray **Emre, Ümit, Okan** ve **Hasan Şaş** gibi gençleri orta alanda koştururken Hagi'nin etkisi az, ama iticiliği olan hırsı takıma eklenmiş, gününde olmasa da **Hakan Şükür** korkak Beşiktaş'ı alanına kıstırmıştı. Bu ülkenin en iyisi olduğunu bir kez daha ortaya koyan Galatasaray sakin, hırslı, ne istediğini bilen ve derbiye yakışır ciddiyette oynarken maçı biraz da kupa maçı gibi düşünüyordu. Genç Emre'nin oyunu kadar golü de güzel ve klastı. Zaten Galatasaray'ın karşısında, forması dışında sahada yenilmemeye oynayan, sanki küme düşmemek için 1 puana ihtiyacı olan sıradan bir takım vardı. Forma Kartal'ındı, ama onun da kanatları uçma şansı olmayacak biçimde Toshack'ın taktiği ile bağlanmıştı.

Söyledikleri ile yaptıkları zıt olan Gallinin inadı ile aklı ve cesaretiyle yenmeyi bütünleştiren, özellikle geri üçlüde etkili, orta alanda çok koşan Galatasaray, sahada tabii ki kazanacaktı. Fatih ise attığı gol ile kendini affettiren ve özür dileyen görünümdeydi.

Maçın hakemi **Orhan Erdemir** ise *"Son haftalardaki hakem rezaletlerinin dışındayım"* diyecek kadar iyi bir karşılaşma yönetti.

Sonuçta zaman zaman şansı ile engelleri aşan Beşiktaş, bu kez Gallinin yüzünden sekemedi. Ve yenilgisizliğini de Ali Sami Yen Stadı'na gömdü.

Zirvede Savaş Kızıştı

MAHMUT SERT

Galatasaray yüksek tempoda uyguladığı baskıyla Beşiktaş'ı kendi alanına hapsetti. Sarı-Kırmızılılar ikili savaşımlarda fizik güçlerini üst düzeyde kullanmanın yanı sıra yardımlaşmalardaki iyi zamanlamalarıyla rakiplerine soluk aldırmadılar. Beşiktaş, Galatasaray'ın fizik savaşımındaki gücüne karşılık verememeyince teknik olarak da varlık gösteremedi.

Gecenin dikkati çeken isimlerinin başında **Fatih** geliyordu; savunmadaki diri ve akıllı futbolunu ataklara verdiği sürpriz desteklerle zenginleştirdi. Karşılaşmanın diğer bir etkili ismi de **Hasan Şaş**'tı. Hasan'ın eski formunu yakalamaya başladığı anlaşılıyor; aldığı her topla Beşiktaş savunmasını kolayca gecerken çok sayıda gol pozisyonu üretti. Ancak gol pası üretme kaygısı sanki onu gol vuruşu yapmaktan alıkoyuyor. Uygun pozisyonlar bulmasına karşın şut atmak yerine pas vermeyi düşünmesi verimini olumsuz etkiliyor.

Beşiktaş'ın sorunu **Toshack**'ın değişiklik merakı. Galli hoca, her hafta çıkardığı değişik kadrolarla izleyenleri şaşırtmayı seviyor. Dün gece de **Ayhan, Nihat** ve **Oktay**'ı kulübede tutup bir anlamda rakibinin ekmeğine yağ sürdü. Siyah-Beyazlı ekip, ilk yarıda bırakın atak geliştirmeyi, kendi yan alanından bile çıkamadı. Ne orta alanda ne de savunmada dengeli futbol oynayabildi.

Kaleci **Fevzi**, iri fizik yapısına karşın rahat değil; kale atışlarında o denli zayıf vuruşlar yaptı ki bu topların çoğu orta alana bile ulaşamadı. Galatasaraylı futbolcularla karşı karşıya kaldığı pozisyonlarda yaptığı kurtarışlar ise daha çok rakiplerinin yanlışları nedeniyle oluştu. Siyah-Beyazlı ekibin oyun kurgusunun iki önemli oyuncusu **Erkan** ve **Mutlu,** ataklara katkıda bulunamadıkları gibi savunma görevlerini de aksattılar.

Orta alanın ortasında yer alan **Hikmet** ve **Tayfur** ise Galatasaraylı futbolcuların arkasından koşmakla yetindiler. İleri ikilide yer alan **Mehmet, Amokachi** ve oyuna sonradan giren **Ayhan**'la **Oktay,** Galatasaray'ın akıllı savunması arasında kayboldular. Doğrusu bu futbolcuların yeterli düzeyde pas aldıklarını söylemek oldukça güç.

Galatasaray, gerek fizik gerekse taktik anlayışı olarak Beşiktaş'tan üstündü. Topun olduğu bölgelerde aralarında gizli bir bağ varmışçasına birlikte hareket edip zengin atak ve savunma düzenekleri uyguladılar. Sarı-Kırmızılıların oyun alanının her yerinde baskı uygulaması, bir kişi fazla oynuyorlarmış izlenimini verdi.

Dün gece Galatasaray, Şampiyonlar Ligi'nden elenmenin acısını çıkartırcasına istekli bir futbol oynadı. Oyuncuların tamamına yakını *'maçın yıldızı'* nitelemesini hak edecek denli etkili oynadılar. Beşiktaş ise rakibine karşı bir taktik üretme uğraşından çok savunmada kalmayı yeğleyen, edilgen bir futbol oynadı.

Sonuç olarak bugüne dek yenilmemiş lideri yenen Galatasaray, zirve savaşımını ateşledi.

GÖRÜŞ / DOĞAN HASOL

Sporda Yeni Kurallar

21. yüzyıla girerken birçok spor dalında kurallar çağdaş koşullara uyarlanacak şekilde yeniden gözden geçiriliyor. Fransız Le Monde gazetesi bu olguya geniş bir yer ayırdı. Voleybol, tenis, artistik patinaj ve eskrimde daha şimdiden, bu anlamda yeni adımlar atıldı. Değişikliklerin çoğu, oyunların daha anlaşılabilir, daha zevkli hale gelmesini, televizyonlarda daha iyi yer alabilmesini amaçlıyor.

Bu kapsamda, geçen ekim ayında Tokyo'da toplanan Uluslararası Voleybol Federasyonu'nun (FIVB) son kongresinde bazı temel kararlar alındı. Oyunda, *"sürekli sayı"* ilkesi uygulanacak ki, buna göre her servis değişikliği bir sayıya karşılık olacak ve ilk dört set 15 sayı yerine 25 sayı üzerinden oynanacak, yalnızca beşinci sette 15 sayı esası geçerli olacak. Bir başka değişik de *'libero'* adı verilen, farklı giysili bir savunma oyuncusunun hakem masasından geçmeksizin oyuna girebilmesi. Libero servis atamayacağı gibi, atak da yapamayacak. Görevi, topu oyunda tutarak seyir zevkini arttırmak. Ayrıca bayan voleybolcular müsabakalarda bundan böyle, geleneksel şort ve tişörtler yerine vücutlarını tam olarak kavrayan *'body'* giyecekler. Böylece 1 Ocak 2000'den sonra uygulanacak bu yeni kuralların, voleybol için bir devrim niteliğinde olacağı ileri sürülüyor. Yaklaşık üç buçuk saat süren beş setlik bir karşılaşmanın, yeni kurallarla iki saatin altına ineceği hesaplanıyor.

Teniste, 1999 ve 2000'de Davis Kupası gibi bazı turnuvalarda avantajın kaldırılması denenecek. Yeni uygulamayla kronometreden yüzde 12 tasarruf sağlanacağı, iki saatlik bir karşılaşmanın 15 dakika kısalacağı hesaplanıyor.

Artistik patinajda, hakemlere 1 Ocak 1999'dan itibaren sağlanacak video göstericisi ile bazı hareketler hemen yeniden izlenebilecek ve hakem kararlarının böylece daha az sübjektif olması sağlanacak.

Eskrimde ise tel maskeler yerine, yüz ifadesini de ortaya koyabilecek saydam plastik maskeler kullanılacak. Uluslararası Eskrim Federasyonu (FIE) son kongresinde bu maskelerin 1 Ekim 1999'dan itibaren kullanılmasını kararlaştırdı. Ayrıca kimi kurallar da sadeleştirilirken sporcuların seyredenlerce daha iyi seçilebilmelerini sağlamak üzere giysilerin renkli olabilmesi de kabul edildi.

Geçelim gözde spor futbola... Futbol, evrenselleşmesini basit ve değişmez kurallarına borçlu gibi görünse de yenilik önerileri eksilmiyor. Zaman zaman rötuş niteliğinde yeni kurallar getiriliyor. Örneğin, kaleciye ayakla geri pasın 1992'de yasaklanması gibi... Futbolda ana hedef, gol sayısının arttırılması. 1998 Dünya Kupası'nda elde edilen, maç başına 1.67'lik gol ortalaması ilgilileri tatmin etmiş gibi görünüyor. Bu nedenle, öteki spor dallarındaki gibi, yakın gelecekte uygulanacak yeni kararlar yok. Fakat yine aynı amaçla, oyuncu sayısının azaltılması, kale boyutlarının büyütülmesi, topun küçültülmesi gibi üzerinde durulan öneriler var. Başka bir düşünce de büyük karşılaşmaların uzatma devrelerinde iki yedek oyuncunun daha sahaya sürülebilmesi olanağı.

Hakemlere ilişkin görüşler de var. Yardımcıları olsa da tek bir hakemin sahadaki her şeyi görebilmesinin olanaksızlığı üzerinde duruluyor. Bu nedenle iki orta hakem ya da sınırlı bir video kullanımı yolunda öneriler var. Gol çizgisini gösterecek bir kamera da yine öneriler arasında. Ayrıca, FIFA Başkanı **Blatter** ve yardımcısı **Platini** önemli maçlar için bir profesyonel hakemlik kurumu oluşturmayı da düşünmekteler.

İşte, şimdilik çeşitli dallardaki kural değişikliği haberleri böyle. Dünyadaki her şey artık daha hızlı. İnsanlar her alanda zamana karşı yarışıyorlar. Sporcular da, seyirciler de... Ayrıca bütün spor etkinlikleri gösteri olayı niteliği kazandığında ekonomik değerleri de aynı oranda artıyor. Bu nedenle, kimi değişikliklerde bu boyutun göz ardı edilmemesi ve televizyon isteklerinin de dikkate alınması zorunlu hale geliyor.

hasmim7@ibm.net

Başarılı atletler ödüllerini aldı. (Fotoğraf: GÖKMEN ALAKUŞ)

Şampiyon atletlere bir ödül de F. Bahçe'den

GÜRER BAYKAL

Geçen hafta sonu İtalya'da yapılan Avrupa Kros Şampiyonası'nda şampiyon olan Genç Bayan Milli Takımı'nın Fenerbahçeli atletlerine, spordan sorumlu Devlet Bakanı **Yücel Seçkiner**'den sonra bir ödül de Fenerbahçe Kulübü'nden geldi. Etiyopya'dan getirilip Türk vatandaşı yapılan 2 atlet **Sibel Özyurt, Nuray Sürekli** ile **Türkan Erişmiş**'e ödüllerini veren ve tebrik eden Fenerbahçe Kulübü Başkanı **Aziz Yıldırım, "Yabancıları getirip yarıştırıyorlar, diyorlardı. Ama şimdi bakın başarı geldi. Bu sporcular çok genç ve gelecekte daha başarılı olacaklar. Gençlere destek olmalıyız"** dedi. Asbaşkan **Gürbüz Refioğlu**, Amatör Şubeler Direktörü **Hulusi Belgü**, Atletizm Takımı Teknik Direktörü **Adnan Karakaş** ve antrenör **Anatoly Beachkov**, yaptıkları açıklamalarda Fenerbahçe Atletizm Şubesi'nin sadece büyüklere değil, gençlere de büyük önem verdiğini, okullara kadar inip yetenekli gençleri bu spora kazandırdıklarını belirttiler. Karakaş ayrıca 1 Eylül'den itibaren Palandöken ve Gerede'de 1 ay süre ile kamp yaptıklarını, **Fikret Çetinkaya** ve Atletizm Federasyonu'nun desteği sayesinde bu başarıya ulaştıklarını, kulüp olarak amaçlarının Avrupa Kulüpler Kros Şampiyonası'nı kazanmak olduğunu vurguladı.

Fenerbahçe Teknik Direktörü suskunluğunu bozdu

Löw, Mustafa'yı savundu

HİLMİ TÜRKAY

Fenerbahçe yönetiminin açıklamalarından dolayı Galatasaray'a yaptığı sert uyarının ardından teknik direktör **Joachim Löw** de suskunluğunu bozarak Sarı-Kırmızılı yöneticiler için **"Herkes kendi kapısının önünü süpürsün"** dedi.

Löw, futbolda böyle şeylerin olabileceğini ifade ederek **"Sakatlık olayı ikili mücadeleydi. Maç sırasında birçok kere ikili mücadele oluyor, bu da futbolun gereği. Ayrıca maçta ayağı kırılan Güven'in pozisyonundan daha sert geçen ikili mücadeleler oldu. Bunun için hiç kimsenin Mustafa'yı suçlamaya hakkı yok. O da bunu isteyerek yapmadı"** şeklinde konuştu.

Altyapı derneğinin 3. yıl balosunda bir araya gelerek yemek yiyen yeni ve eski yöneticiler de Mustafa'ya sahip çıktılar. Başkan **Aziz Yıldırım** ve Genel Sekreter **Köksal Özbek,** Mustafa'yla bir süre sohbet ettiler ve **"Futbolda böyle şeyler olur. Biz sana güveniyoruz, kafanı bunlarla meşgul etme. Kimse böyle olmasını istemezdi. Seni kaybetmek istemiyoruz ve bundan sonra iyi bir performans bekliyoruz"** diyerek moral verdiler.

Özbek'ten savunma

Haysiyet Divanı'na sevk edilen genel sekreter **Köksal Özbek** bugün kulüp binasında konuyla ilgili olarak savunma verecek. Köksal Özbek'in kulüpten ihraç edilip edilmemesi kararı önümüzdeki günlerde belli olacak.

Sergen diyalog arayışında

Sergen Yalçın

ASLAN YILDIZ

İstanbulspor'da kadro dışı kalan yıldız futbolcu **Sergen Yalçın,** teknik direktör **Saffet Susiç** ve ardından genel menajer **Adnan Sezgin** ile görüştü. Sarı-Siyahlıların antrenman yaptığı Ataköy Tesisleri'ne sürpriz ziyarette bulunan milli futbolcu, görüşme sonrasında yaptığı açıklamada, artık futbol oynamak istediğini söyledi. Uzun süredir takımından ve arkadaşlarından ayrı kaldığını ifade eden Sergen Yalçın, **"Arkadaşlarımı ve teknik direktörümü ziyarete geldim. Yakında antrenmanlara çıkabilirim. Artık futbol oynamak istiyorum. Futbol oynayacağım kulüp İstanbulspor veya başka bir kulüp de olabilir"** dedi.

Başarılı futbolcu Sergen, maaşlarını alamadığına dair Futbol Federasyonu'na yaptığı itirazdan bir sonuç alamayacağını bildiğini de belirterek asıl itirazının transfer taksitlerinin ödenmemesi yolunda olduğunu söyledi. İstanbulspor Başkanı **Tayfun Gündoğar**'ın ise Sergen'e, **"Önce takımla birlikte idmanlara çık, sonra futbolunu oyna"** dediği öğrenildi.

TV'de Spor

CINE5 18.00 Ülker - K. Bologna.
TRT-2 21.30 Varese - Fenerbahçe.

İZMİR FİKRET DAĞLIOĞLU AT YARIŞLARI

1. KOŞU: F: Mehter Şinasi (5), P: Alcatraz (1), PP: Cash Only (2), S: Sam North (4).
2. KOŞU: F: Thunder Best (5), P: Kurthan (1), PP: Ayayra (6), S: Vaya Con Dios (4).
3. KOŞU: F: Şelalem (4), P: Tesadüf (6), PP: Cantay (2), S: Sürmelibey (9).
4. KOŞU: F: Barburino (7), P: Bahadır 2 (6), PP: Antikitos (10), S: Sürsürü (3).
5. KOŞU: F: Ağakaraca (1), P: Dost Karaca (4), PP: Sevimabla (6), S: Ağatay (2).
6. KOŞU: F: Ertürk (16), P: Berat 2 (4), PP: Selva (3), S: Abdülcanbaz (2), SS: Lonly Eagle (6).
7. KOŞU: F: Alişanağa (3), P: Göktuğ (7), PP: Özbeylim (13), S: Kınalıkız (5).
Günün İkilisi: 7. Koşu: 3/7
Tabela Bahis: 16. 4. 3. 2. 6

ALTILI GANYAN

5	4	7	1	16	3
1	6	6		4	7
6	2	10			
		8			

Sarı-Kırmızılılar, Ali Sami Yen'de Bursaspor'u 5-0 yenerken 3 gol Rumen futbolcudan geldi

Galatasaray Hagi ile koşuyor

Galatasaray: 5
Bursaspor: 0

STAT: *Ali Sami Yen*
HAKEMLER: *Ali Uluyol (6), Cengiz Akyüz (6), Serdar Çakıroğlu (6)*
GALATASARAY: *Taffarel (5), Ümit (7), Fatih (7), Popescu (7), Hakan Ünsal (7), Okan (7) (dk. 79 Ergün), Emre (7), Hagi (8) (dk. 75 Tugay 5), Hasan Şaş (5) (dk. 83 Burak), Arif (7), Hakan Şükür (6)*
BURSASPOR: *Şenol (1), Turan (3), Verasanovic (4), Erkan (3), Okan (2), Ender (2), Ömer (3) (dk. 80 Mustafa), Tunahan (3) (dk. 46 Ünal 3), Osman (3) (dk. 57 Sinan 3), Vidolov (4), Monteria (2)*
GOLLER: *Dk. 2, 19 ve 62 Hagi, dk. 43 ve 69 Arif*
SARI KARTLAR: *Popescu (G.Saray), Tunahan, mustafa (Bursaspor)*
SEYİRCİ / HASILAT: *11.502 / 7 milyar 107 milyon TL.*

ARİF KIZILYALIN

Galatasaray, ligde de **'farklı'**.

Çarşamba günü Türkiye kupasında İstanbulspor'u saf dışı bırakan Sarı-Kırmızılı ekip, Bursaspor'u gol yağmuruna tutarken şampiyonluk yarışındaki iddiasını da gözler önüne serdi.

Ali Sami Yen Stadı'nda dün gece futbolun iki yüzünü gördük. Soğuk şubat akşamında erken öne geçen bir takımın, **"kendisini zorlamadan"** farka gidişi ve ısınmadan yenen golle moralini yitiren bir ekibin puan için geldiği İstanbul'dan boynu bükük ayrılışı. İşte bu iki tablo da yaşandı dün gece Ali Sami Yen'de. Maça, futbol adına ne yapılabilecekse gerçekleştiren 34'lük **Hagi**'nin, **'akıl'** dolu golüyle başlayan Galatasaray, arayıp da bulamadığı bu fırsatı, **'haftanın en farklı'** galibiyetini alarak değerlendirdi.

Dün gece alanda bir Hagi resitali daha izledik. Sarı-Kırmızılı ekibin **'her şeyi'** konumundaki Karpatların **Maradonası** 1. dakika dolarken attığı golle coşup futbolun **'yaşı'** olmadığını gösterirken yanında oynayan **Emre, Hasan, Fatih, Okan** gibi 20-25 yaş sınırındaki arkadaşlarına da, **'sorumluluk'** dersi verdi. Çünkü o futbolu seviyordu; şutu, golü, mücadeleyi... Bir gol atıp **'tamam'** demiyordu. İlk golün benzeri bir vuruşla attığı 2. golle geceye adını yazdıran Hagi, daha 19. dakika dolarken **'maçı bitiren'** adam oldu. 2-0'dan sonra artık işin rengi belliydi. Galatasaray, moral olarak çöken Bursaspor'un üzerine üzerine gitti. Devre biterken **Hakan Şükür**'ün kafayla indirip **Okan**'ın ortaladığı topa çok iyi yükselen **Arif**, maçın değil ama ilk 45 dakikanın skorunu belirleyen isimdi: 3-0.

Galatasaray, ilk yarıda yakaladığı 3 golün verdiği hırsla 2. yarıya daha hızlı başladı. Belki bu devrenin hemen ilk dakikalarında gol gelmeyecekti, ama Sarı-Kırmızılı ekibin bu kez tempo yükseltişine tanık olduk. Galatasaray 11'inin, **'Hagi dahil'**, yaptığı tam saha prese dayanamayan Bursaspor defansı 50. dakikadan itibaren, **'yeni gollerin'** sinyallerini vermeye başladı. Ancak Galatasaray'ın, her zamanki gol kaçırma hastalığı yineleyip, ilk 3 golün **'izleyicisi' Şenol** da biraz canlanınca Sarı-Kırmızılılar farkı arttıramadı. Hakan Şükür, Hasan, Okan ve Hasan Şaş'ın kaçırdığı gollere saha içindeki mimikleriyle sinirlendiğini belli eden Hagi, dakikalar 62'yi gösterirken mesafe tanımaksızın yaptığı vuruşlardan birini daha yineledi ve kendisinin 3, takımının da 4. golünü attı. Hagi 2 gün önce kutladığı 34. yaş gününü **'Hattrick'** ya da Türkçe deyişiyle üçleme yapıp kutluyordu. Bu golün şaşkınlığını yaşayan Bursaspor defansı 69. dakikada kalesinde bir gol daha görecekti. Hagi'nin başına kümelenen Yeşil-Beyazlılar sağ kanatta **Ümit**'in deparını unutunca Arif'in görülmeye değer kafa vuruşu 5. Galatasaray golü olarak Bursaspor ağlarına takıldı...Kalan dakikalar mı? Hagi'nin, yerini **Tugay**'a bıraktığı son 15 dakikada yine heyecan, yine tempo vardı. Ancak Sarı-Kırmızılılar işi **"Hakan Şükür'e gol attırma"** sevdasına endeksleyince Galatasaray, 10. gündeki 4. maçtan 5-0 gibi net bir skorla ayrıldı...

Galatasaray çok mu iyiydi? Bu soruya, **"Belirli aralıkla evet"** yanıtını verebiliriz. Yine de Sarı- Kırmızılıları son 2 yılda şampiyonluğa taşıyan **"tempo"**nun henüz 90 dakikaya **"yayılamadığını"** da söylemeden geçmemek gerek. Ancak Galatasaray'ın kadar çok gol silahı var ki rakipler kimi tutacaklarını şaşırıyorlar. İşte dün gece Bursa defansı, Hakan, Hasan ve Okan'a endekslenip, **"ortalarda dolaşan"** Hagi'yle fırsatların adamı Arif'i unutunca tarihindeki, **"farklı"** yenilgiler zincirine bir yenisini ekledi...

İstanbul 90'da sevindi

Samsun: 0
İstanbul: 1

STAT: *19 Mayıs (Samsun)*
HAKEMLER: *Sadık İlhan (5), Zeki Aksoy (6), Sami Şamar (5)*
SAMSUNSPOR: *Allum (3), İmdat (2), Sabri (3), İsmet (3), Erman (3), Oruma (4), Vural (2) (dk. 85 Mehmet), Celil (3) (dk. 73 Ali 2), İlhan (3), Serkan (3), Tümer (5)*
İSTANBULSPOR: *Zdravkov (5), Hakan (6) (dk. 85 Suat), Timur (4), Emre (5), Halilagiç (5), Ahmet (6), Demiroviç (3) (dk. 66 Eser 3), Mehmet (4) (dk. 65 Hamza 3), Saffet (5), Nesim (5), Aykut (3)*
GOL: *Dk. 89 Ahmet*
SARI KARTLAR: *Aykut, Nesim (İstanbul).*
KIRMIZI KART: *Dk. 73 Erman (Samsun)*

BURÇİN CİĞERİM

SAMSUN - Samsunspor, İstanbulspor önünde 3-5-2 taktiğiyle mücadele etti.

İlk yarıda **Serkan**'la üç net gol pozisyonu yakalayan ev sahibi takım son dakikada İstanbulsporlu **Ahmet**'in golüne engel olamadı.

Karabük: 0
Kocaeli: 1

STAT: *Yenişehir (Karabük)*
HAKEMLER: *Sabahattin Şahin (6), Bülent Demirlek (6), Gürsel Bayındır (6)*
KARABÜKSPOR: *Veysel (5), Niyazi (5), Tayfun (4) (dk. 46 İlkan 5), Mehmet (5), Abdul (6), Tahir (4) (dk. 46 Enver 5), Halilovic (5), Sedat (4), Kalenga (4) (dk. 64 Halim 4), Erdogan (5), Serkan (5)*
KOCAELİSPOR: *Stingaciu (7), Mert Meriç (6), Mert Korkmaz (6), Osman (6), Engin (6), Soner (6) (dk. 77 Evren), Ahmet Hassan (7), Kaan Dobra (6), Ahmet Dursun (6) (dk. 66 Cihan 4), Orhan (4) (dk. 63 M. Abdelhady 4), Nuri (4)*
GOL: *Dk. 22 Ahmet Dursun*
SARI KARTLAR: *Ahmet Hassan, Osman (Kocaelispor), Tayfun, Abdul, Mehmet (Karabükspor)*
KIRMIZI KART: *Dk. 60 Nuri (Kocaeli)*

SELÇUK GELİŞLİ

Dardanel: 3
A.Gücü: 0

STAT: *18 Mart (Çanakkale)*
HAKEM: *İbrahim Aksoy (6), Hulusi Aldaç (6), Yunus Yıldırım (6)*
DARDANELSPOR: *Engin (7), İlker (5), Dursun (7), Turan (5), B. Serkan (6), Mapeza (7), Tamer (6), Musisi (8), Donev (6), Gerson (7), Erman (7)*
ANKARAGÜCÜ: *Adnan (3), Serkan (4), Gökmen (4), Ümit (3), Yılmaz (5), Ramazan (4), Baidoo (3), Fatih (3), Hakan Keleş (3), Tarık (4), Mkhalele (4)*
GOLLER: *Dk. 2 Musisi, dk. 53 Donev, dk. 65 Gerson*

TURHAN NARLER

Puan durumu

Takımlar	O	G	B	M	A	Y	P	Avj
Fenerbahçe	19	14	2	3	50	13	44	+37
Beşiktaş	19	13	5	1	35	14	44	+21
Galatasaray	19	13	4	2	54	19	43	+35
Trabzonspor	19	11	4	4	29	20	37	+9
Kocaelispor	19	10	4	5	23	19	34	+4
İstanbulspor	19	9	4	6	32	23	31	+9
Antalyaspor	19	9	4	6	26	21	31	+5
Gençlerbirliği	19	7	6	6	27	26	27	+1
Gaziantep	19	6	6	7	27	30	24	-3
Bursaspor	19	7	3	9	31	40	24	-9
Altay	19	6	3	10	26	34	21	-8
Samsunspor	19	6	3	10	22	34	21	-12
Ankaragücü	19	6	2	11	21	28	20	-7
Adanaspor	19	5	2	11	19	31	20	-12
Erzurumspor	19	4	6	9	20	42	18	-22
Sakaryaspor	19	3	5	11	21	33	14	-12
Dardanelspor	19	2	7	10	12	27	13	-15
Karabükspor	19	3	2	14	14	35	11	-21

Haftanın maçları / Cuma: Kocaeli-G.Saray **Cumartesi:** Erzurum-Samsun, Altay-Sakarya , Karabük-İstanbul, Antalyaspor-A.Gücü, G.Antep- Beşiktaş. **Pazar:** G.Birliği-Dardanel , Bursa-Trabzon , F.Bahçe-Adana.

TOTO SONUÇLARI

1. G.Birliği-F.Bahçe : **2**
2. Sakarya-Gaziantep : **1**
3. Adana-Erzurum : **1**
4. Samsun-İstanbul : **2**
5. Karabük-Kocaeli : **2**
6. Trabzon-Altay : **2**
7. Dardanel-A.Gücü : **1**
8. G.Saray-Bursa : **1**
9. Sarıyer-Elazığ: : **0**
10. Kayseri-Denizli : **1**
11. İstanbul Bld.-Şeker : **1**
12. Van-Rize : **0**
13. Çaycuma-Beypazarı : **1**
14. D.Bakır Bld.-Mardin : **2**

LOTO SONUÇLARI

1-5-9-20-23-25-28

Loto'da 8 beraberlik çıkmadığından 59.2 milyar lira 25 haftaya devretti. Loto'da 7 bilen de çıkmadı. Spor Toto'da ise 1 ıştırakçi 14 bilerek 6 milyar 753 milyon 55 bin lira kazandı.

ALİ SAMİ YEN STADI'NDAN NOTLAR / DENİZ DERİNSU

Terim'den taraftara sitem

Galatasaray ligde şampiyonluk mücadelesi veren takımlardan biri. Sarı - Kırmızılılar, **"sorunlu"** geçirdikleri devre arası sonrası hem kupada hem de ligde kazanmaya devam ediyorlar. Ancak G. Saray'ın tek eksiği var, o da seyircisi... **Hakan Şükür**'ün Juventus'la yaşadığı transfer pazarlığına ve **Filipescu**'nun Real Betis'e gidişine kızan Sarı-Kırmızılı yandaşlar, yönetimi protesto ederlerken maçlardan da uzak kalmışlardı. Dün akşam o bildik protestolar yoktu. Pankartlar artık tersten değil, eskisi gibi düz asılmıştı dün akşam. Ancak Galatasaray'ın seyircisi, teknik direktör **Fatih Terim**'in hafta içerisindeki çağrısına karşın yine yoktu. Terim, **"Kazanmaya devam ettikçe seyircimiz 12. adam gibi yine arkamızda olacaktır"** demişti, ama dün akşam bir kale arkası hiç açılmamıştı bile. Diğer tribünler yarı yarıyaydı. Seyirci sayısı ise 11502 olarak açıklanmıştı.

Ve **Hagi**... Geceye imzasını atan isim. G. Saray'ın tecrübeli Rumen yıldızı, gecenin formsuz ismi Bursaspor kalecisi **Şenol**'u 3 kez mağlup ederken ligdeki gol sayısını da 12'ye çıkarıyordu. Böylelikle Hagi, takımın golcüsü **Hakan Şükür**'ü de yakalamış oldu. Formsuz **Tugay**'ın maça yedekler arasında başlamasıyla sahaya takımının başında kaptan olarak çıkan Hakan Şükür ise gol yağmurunun sessiz ismi oldu.

Kart alarmı

Galatasaray'ın önümüzdeki hafta Kocaelispor ile zorlu bir deplasman maçı var. Bu karşılaşma için Bursaspor maçı öncesi üçer sarı kartı bulunan **Okan, Hakan Ünsal, Hasan Şaş** ve yedek başlayan **Tolunay**, teknik kadro tarafından uyarıldılar.

Hâlâ skorbord yok

Galatasaray'ın devre arasında yaşadığı maddi kriz, camiada büyük sorun olmuştu. Ali Sami Yen Stadı'nın skorbordu dün akşam yine çalışmıyordu. Parçaları arızalı olduğu açıklanan ve haftalardır bir türlü yapılamayan skorbord için tribünlerde, **"yönetimin galiba hakikaten parası yok"** söylentileri dolaşıyordu.

Terim: Tempo iyi

15 günde ağır sahalarda 5 maç oynadıklarına dikkat çeken teknik direktör Fatih Terim, takımının tempolu futbolundan memnun. Terim, golü kimin attığının önemli olmadığını kaydederek, **"Herkesin gol pozisyonuna girmesine seviniyorum. Maça gelen de, gelmeyen de sağolsun. İlerleyen haftalarda umarım dolu tribünlere oynarız"** dedi.

Hagi statta kaldı

Maç bitiminde Terim'le birlikte basın toplantısına katılan Hagi, takımın otobüsü Florya'ya hareket edince Ali Sami Yen'de kaldı. Hagi daha sonra kulüp yetkililerinin arabalarıyla Metin Oktay Tesisleri'ne gitti.

Hagi gol kralı olmayı istemediğini belirterek **"Önemli olan G. Saray'ın kazanması. Bu nedenle gol atmayı istiyorum. Ancak atınca da mutlu olduğumu itiraf etmeliyim. 3 gol, hafta içinde kutladığım doğum günüm sonrası kendime verdiğim güzel bir hediye oldu"** diye konuştu.

Bursaspor'a karşı Galatasaray'ın gollerine imzalar Hagi ve Arif'ten geldi. (Fotoğraf: KEREM KAÇARLAR)

ELEŞTİRİ / MAHMUT SERT

Gol Makinesi

Galatasaray antrenman havasında oynadığı karşılaşmayı, farklı kazandı. Bursaspor'un takım olarak kötü futbol oynaması; özellikle savunma oyuncuları ve kaleci **Şenol**'un inanılmaz yanlışları, farklı sonucun nedeniydi. Yeşil-Beyazlıların ne tür bir oyun planı uyguladıklarını anlayamadık; ne savunmada ne ataklarda etkili bir düzenek kurabildiler. Onların bu denli edilgen oynamaları, Galatasaray'ın oyun planını istediği gibi alana yansıtmasına olanak sağladı.

Dün gece Galatasaray farklı kazanırken oyunu sırtlayanlar, **Ümit, Okan, Hasan Şaş, K. Hakan** ve **Hagi**'ydi. Özellikle Okan; sanki boyu kadar ciğeri var. Alanda her yere koşarak oyunun savunma ve atak bölümlerine katkıda bulundu. İnatla taca giden toplara bile koşması, yanında oynayanları da ateşliyor. Dün gece alışılmışın dışında orta alanın kenarında değil, içinde oynayan Okan, inanılmaz enerjisiyle bu bölgede Hagi'nin bıraktığı boşlukları da doldurdu.

Tugay'ın yerine -savunmanın önünde- oynayan **Emre,** oyun kurucu görevini başarıyla yaptı. Ancak enerjisini ekonomik kullanamaması, onu zaman zaman güç durumlara düşürdü. Hasan Şaş ise az çalım yapıp alanın tamamını etkili biçimde kullandı. Adam geçerken ver- kaçlan denemesi, ataklara hız kazandırırken rakip savunmanın önlem almasına olanak vermedi.

Gecenin gösterişsiz, gizli kahramanlarından biri de Ümit'ti. Oyunun savunma yönünü sıfır yanlışla oynadı; ataklara verdiği destekle, sürpriz adam olarak birçok gol pozisyonunun hazırlayıcısı oldu. **Fatih Akyel,** büyük bir enerjiyle oynuyor, rakiplerini fizik gücüyle eziyor; ama topu kullanma becerisi o denli iyi değil. **Fatih,** bu eksiğini giderdiğinde Avrupa düzeyinde bir oyuncu olabilir.

Galatasaray'ın oturmuş oyun kurgusu, futbolcuların bireysel becerisiyle adeta süsleniyor. Bursaspor, belki dün gece kötü bir günündeydi ama Sarı-Kırmızılı ekibin planlı, çabuk ve üretken futbolu, rakip kim olursa olsun başarılı olabilecek düzeyde. Özellikle ilk toplara yaptıkları ikili, üçlü müdahalelerle rakiplerine soluk alacak zaman bırakmıyorlar. Takımın fizik gücünün yüksek olması ve yüksek tempolu oyun anlayışı, bireysel beceriyle birleşince, izleyenlere zevk veren bir futbol ortaya çıkıyor.

Zayıf ekip izlenimi veren Bursaspor'u 5 golle evine gönderen Galatasaray, oynadığı üst düzeydeki göze hoş gelen futbolla da yandaşlarını hoşnut etti.

Geçen hafta G. Antep'le berabere kalan Bordo-Mivililer, Avni Aker'de fark yedi

Trabzon'a Altay çelmesi

Trabzonspor: 0-Altay: 3

STAT: *Avni Aker (Trabzon)*
HAKEMLER: *Murat İlgaz (6), Sürhat Müniroğlu (6), Ümit Ünal (6)*
TRABZON: *Milosevski (2), Recep (2) (Dk.72 Mehmet İpek 2), Okan (2), Selim (2) (dk.61 Abdullah 2), Osman (2) (Dk.61 Ünsal 3), Mehmet Zengin (3), Orhan (2), Tansel (2), Vugrinec (2), Çetin (2), Fatih (3)*
ALTAY: *Nihat (6), Serkan (6), Kenan (5), İlhan (6), Orhan (6), Ferhat (6), Serkan Dökme (7) (Dk.79 Cüneyt ?), Bayram (6), Tahir (6), Murat (7), Hasan (8) (Dk.77 Senad ?) (Dk.84 Yakup)*
GOLLER: *Dk. 6, 44 Hasan, dk.87 Bayram*
SARI KARTLAR: *Kenan, Tahir (Altay), Vugrinec (Trabzonspor)*

ÖMER GÜNER

TRABZON - Gaziantep beraberliği ile geride kalan Trabzon'a bir darbe de kendi sahasında Altay'dan geldi. Rakibine 3-0'lık skorla boyun eğen Bordo-Mivililer, böylece zirve yarışında ağır bir yara aldılar. Bordo-Mavililerin Altay maçı öncesi kolu kanadı kırıktı. **Ogün**, gol bölgelerinin etkili ismi **Campbell**, **Kalitvintsev** ve **Ünal**, sakatlıkları nedeniyle kadroda yer almıyorlardı. **Abdullah** da hafif sakatlığından dolayı yedek soyundu. Trabzonspor, ilk yarıda istediği gibi top çevirmedi; orta sahadan atağa kalkarken oyun kurmakta zorlanan ev sahibi takım, Altay'ın geliştirdiği ani kontratklarda kalesinde zor anlar yaşadı. Bunlardan birinde **Hasan**, 6. dakikada takımını 1-0 öne geçirdi. Hasan 44. dakikada bir gol daha atarak farkı ikiye taşıdı.

2. yarıda Trabzonspor'un çabaları vardı. Ancak 2 farklı mağlubiyetin verdiği moralsizlik oyunculara da yansıyordu. Konuk Altay ise bu avantajı iyi kullandı ve oyunun kontrolünü elinde tuttu, sık sık ani ataklarla bir gol daha kovaladı. Bu gole de bitime 3 dakika kala **Bayram**'la ulaştı ve skoru belirledi: 0-3. Yaklaşık 20 bin seyircinin izlediği maç sonunda Trabzonsporlu futbolcular, taraftarlarının protestosu altında soyunma odasının yolunu tuttu.

Yönetimden iki istifa

Maç sonrası Trabzonspor lu yöneticilerden **Ahmet Kul** ve **Ali Kemal** Aktürk istifa ettiklerini açıkladılar.

ELEŞTİRİ / HASAN AL

Kazansa Ne Olur Kaybetse Ne Olur?.

TRABZON - Trabzonspor umutlarını bu sezon da yitiriyor. Gaziantep ve Altay maçlarında kaybedilen beş puan, Bordo-Mavili takımı yedi puan geriye düşürdü. Kadroya 13 yeni oyuncu katıldı. Teknik direktörlüğe **Gordon Milne** getirildi. Değişen bir şey olmadı. Olmasını da kimse beklemesin. Bugün Trabzonspor'un hemen ödemesi gereken para 10 milyon doların üzerinde. TV gelirleri tükendi. *"Harcamaların yüzde 80'ini başkan, yüzde 20'sini de yönetim kurulu üyeleri yapsın"* kandırmacası ekonomik krizin önüne geçeceğe benzemiyor. **Mehmet Ali Yılmaz** da, yönetim kurulu üyeleri de ellerini ceplerine atamıyorlar. Kaldı ki bu yönetim kurulunu oluşturan da Mehmet Ali Yılmaz'ın kendisi.

Trabzonspor'un ne yaptığı belli değil. Altyapıya mı yönelecek, yoksa üç büyüklerin yolundan mı gidecek? Henüz bunun kararını vermeden kadroya 13 yeni futbolcu alındı, hâlâ da oyuncu arayışı sürüyor.

Bordo-Mavili takımın üç büyükler gibi astronomik transferlerle çok kaliteli oyuncu alma şansı yok. Peki ne olacak? Bugünkü gibi üç büyüklerin almadıklarıyla ve üç büyüklerle nasıl yarışacak?. Değil 14 yıl, asırlar geçse Trabzonspor bu yöntemiyle şampiyon olamaz. Yönetim, yanlış yöntemden doğru sonuç üretilemeyeceğinin bilincinde değil. Aksine yanlışları daha da artıyor. Bordo-Mavili takım belki de yarın kaldırmakta çok zorlanacağı bir enkaza doğru hızla ilerliyor.

Ekonomik kriz. Trabzonsporlu ruhun yok edilişi. En büyük gücü, toplumsal sermayesini yitirişi. Yöntem yanlışlığında ısrar. Yönetim kalitesinin bir türlü yakalanamayışı. Kurumsal çöküntü. İyi sonuçlarla mutluluğun, kötü sonuçlarla da mutsuzluğun kısır döngüsünde yarınına yatırım yapma akıcılığını gösteremeyen rotasız bir Trabzonspor.

Bu durumdaki Bordo-Mavili takım, Altay'ı 3-0 yenmiş, ya da yenilmiş. Ne değişir?

Basın Sözcüsü Abdullah Kiğılı, takımının oyununa övgü yağdırdı

'F.Bahçe'yi durduramazlar'

HİLMİ TÜRKAY

► Löw, Moldovan'ın ikinci golü için 'klas bir goldü' yorumunu yaptı. Löw'e göre Sergen hazır.

Ligin lideri F.Bahçe'nin deplasmandaki G. Birliği galibiyetiyle süren başarılı grafiği, Sarı-Lacivert'e gönül veren herkesi memnun etti. 8 yıl sonra zorlu rakibini Ankara'da farklı bir skorla mağlup eden F. Bahçe'nin yönetiminden takıma övgü üzerine övgü yağıyor. Bu sezon deplasmandaki 18 golün 6'sına imza koyan **Balıç**'le **Moldovan,** orta sahanın **'inanılmaz'** çalışkanı **Dimas** alkışların en büyüğünü toplarken yeni transfer **Sergen**'in kısa süredeki başarılı futbolu, ilerisi için umut verdi. Ç. Dardanelspor maçının ilk yarısıyla G. Birliği karşılaşmasının 2. yarısındaki F. Bahçe'nin önünde kimsenin duramayacağını kaydeden Basın Sözcüsü **Abdullah Kiğılı**, 5 yabancılı G. Birliği'nin durumunu ilk yönetim kurulu toplantısında hukukçularla görüşeceklerini ve gerekirse itiraz edeceklerini söyledi. Futbol Şube Sorumlusu **Ali Yıldırım**, taraftara övgü yağdırarak **"8 yıl sonra gelen galibiyeti onlara armağan ediyoruz. Taraftarla futbolcunun bu bütünlüğü sürerse şampiyonluğa ulaşamamamız için bir engel görmüyorum"** derken Asbaşkan **Gürbüz Refioğlu,** Sergen'e değindi ve **"Klası tartışılmaz bir isim. Türk futbolu için büyük bir kazanç. F. Bahçe onunla çok daha iyi yerlere gelecektir."** diye konuştu. Mutluluğu yüzünden okunan Başkan Aziz Yıldırım'ın ağzından ise tek bir cümle çıktı: **"Yola devam ediyoruz, şampiyon olacağız."** Ve **Joachim Löw**... Alman teknik adam yepyeni bir F. Bahçe'yi yaratan isim olarak gösteriliyor. İlk yarı kötü olduklarını itiraf eden Löw, tılsımı bozmanın sevincini yaşıyor. Rakiplerini 2. yarıda tempo arttırarak çözdüklerini vurgulayan Löw, Moldovan'ın 2, takımın 3. golü için-se **"Klas bir goldü"** dedi. Sergen için ilk maçın önemli olduğuna dikkat çeken Löw, bu futbolcuyu hazır gördüğünü kaydetti. Sergen ise ilk kez maça çıkarcasına heyecanlandığına dikkat çekerek **"Ancak kendime tam anlamıyla güvenim geldi. F. Bahçe çok iyi bir takım, ben de onlara ayak uydurmaya, ilerleyen haftalarda daha iyi olmaya çalışacağım"** diye konuştu.

Dün ter idmanı yapan Sarı Lacivertlilerde milli futbolcular dağıldılar. **Murat,** Dimas ve **Högh** yurtdışına giderken **Rüştü, Tayfun,** Sergen ve **Serkan,** bugün İstanbul'da millî takım kampına katılacak. Moldovan ise özel maç olduğu için gitmek istemediğini açıklayarak İstanbul'da kaldı. F.Bahçe günü dinlenerek geçirecek.

G.Antepspor'u 6-2 yendi

Sakaryaspor'dan yarım düzine gol

Sakarya: 6-G.Antep: 2

STAT: *Atatürk (Sakarya)*
HAKEMLER: *Serdar Çakır (6), Mehmet Kaya (6), Metin Aydoğan (6)*
SAKARYA: *Kingston (7), Sinan (6) (dk. 75 Yasin 5), Nikolovski (8), Mustafa (7), Hüseyin (8), Mehmet Ali (7), Kadir (7), Aygün (9), Strizu (8), Yusuf (9) (dk. 70 Murat 5), Timuçin (8)*
GAZİANTEPSPOR: *Ömer (3) (dk. 35 Muharrem 1), Hasan (2), Ramazan (3), Cem (2), Engin (3), Abdülkadir (3) (dk. 60 Mustafa 2), Erhan (2), İbrahim (3) (dk. 46 Hakan 2), Desire (1), Ali (1), Preko (1)*
GOLLER: *Dk. 7 Mehmet Ali (pen.), dk. 12 Ali, dk. 18 Hüseyin, dk. 25 Strizu, dk. 34 Yusuf, dk. 49 Aygün, dk. 63 Timuçin, dk. 81 Erhan (pen.)*
SARI KARTLAR: *Engin (G.Antep), Nikolovski (Sakarya)*

İLHAN UYGUN

Adana: 2-Erzurum: 0

STAT: *5 Ocak (Adana)*
HAKEMLER: *Metin Karaarslan (6), Zafer Korkmaz (6), M. Fatih Atalay (6)*
ADANASPOR: *Yavuz (7), Emrah (6), Bülent (5), Krilov (5), Katana (6), Şenol (5), Fuat (5), Oğuz (5), Ali Asım (5), Altan (5), Cenk (8)*
ERZURUMSPOR: *Prunea (4), Sabri (4), Rıza (4), Alparslan (5), Begonovic (5), Taner (4), Zafer (4), Altay (5), Faysal (4), Abdülkadir (5), Coşkun (5)*
GOLLER: *Dk. 28 ve 63 Cenk*
SARI KARTLAR: *Oğuz (Adana), Coşkun (Erzurum)*

Yelken camiası üzgün

Spor Servisi - Yelken camiasının sevilen ismi **Ali Nur Erkuyumcu** yaşamını yitirdi. Pirat, Dragon ve yat sınıfında yarışan ve millî formayı giyen Erkuyumcu İstanbul Yelken Kulübü'nün divan kurulu üyesiydi. Son dönemlerde sahibi olduğu Derviş adlı yatla yarış-gezi sınıfında mücadele eden Erkuyumcu'nun (59) kalp krizi sonucu vefa ettiği açıklandı. Erkuyumcu, cumartesi günün düzenlenen bir törenle Zincirlukuyu Mezarlığı'nda toprağa verildi.

Sarı - Kırmızılılar, Kocaelispor'u deplasmanda Hakan Şükür'ün attığı gollerle yenerek yarışı sürdürdü

Galatasaray Körfez'i de geçti

Kocaeli: 1 - G.Saray: 2

STAT: *İsmet Paşa (İzmit)*
HAKEMLER: *Erol Ersoy (5), Münir Tukpak (4), Bekir Öcal (4)*
KOCAELİSPOR: *Stingaciu (5), Osman (4), Zeki (5) (dk. 48 M. Abdelhady 4), Mert Korkmaz (6), Ahmet Hassan (5), Kaan Dobra (5), Engin (5), Soner (?) (dk. 17 Evren 4), Mert Meriç (6), Ahmet Dursun (5), Orhan (4) (dk. 76 Sawteh)*
GALATASARAY: *Taffarel (6), Ümit (6), Fatih (4), Popescu (6), Hakan Ünsal (6), Okan (7) (dk. 63 Ergün 4), Hagi (7) (dk. 71 Ufuk 4), Emre (7), Hasan Şaş (2) (dk. 46 Tugay 5), Arif (5), Hakan Şükür (7)*
GOLLER: *Dk. 53 ve 59 Hakan Şükür, dk. 80 Kaan Dobra (pen.)*
SARI KARTLAR: *Stingaciu, Engin (Kocaelispor), Hagi, Emre (Galatasaray)*

ARİF KIZILYALIN

İZMİT - G.Saray, körfezi **Hakan Şükür**'le geçti. Ligde ve kupada şampiyonluğa koşan G.Saray, ikinci yarıdaki en zorlu deplasmanını, İstanbul'a sadece 100 km. uzaklıkta İzmit'te Kocaelispor'a karşı oynadı. Belki mesafe olarak Kocaeli uzak değildi; ancak körfez ekibi gerek kadrosu ve gerekse ligdeki konumuyla Sarı-Kırmızılılar için hafife alınmayacak bir rakipti. Ancak G.Saray, gerçekten son dakikaları oldukça zorlu geçen maçtan 3 puan alarak şampiyonluk yolunda önemli bir engeli daha aştı.

İzmit'teki mücadelenin ilk dakikaları oldukça tempoluydu. Ev sahibi takımın hızlı oyunu yeğlemesi maça heyecan getirirken G.Saray ancak 10. dakikadan sonra hem oyunu hem temposunu dengeleyebildi. Kocaelispor'un **Orhan**'la yararlanamadığı bir pozisyondan sonra Sarı-Kırmızılılar, Hakan Şükür ve **Arif**'le fırsatlar buldu. Özellikle G.Saray forvetinin Hakan Şükür'e gol attırma **'sevdası'**, Sarı-Kırmızılıların erken gol bulmasını engelledi. Geçen haftaki formunu yitiren Arif ve **'ucuz penaltı'** kovalamaktan başka bir şey yapmayan **Hasan Şaş** da, konuk takımın ilk 45 dakikayı golsüz tamamlamasında önemli rol oynadı.

Hagi'nin 43. dakikada sol ayağıyla yaklaşık 25 metreden attığı müthiş şutun gol olmaması, bu futbolcu adına şanssızlıktı. Hatta hatta Kocaelispor'un Rumen file bekçisi **Stingaciu** bile bu pozisyon sonrası ellerini gökyüzüne kaldırıp **"Teşekkürler Tanrım"** dedi. Çünkü tam çatala giden o topun gol olmamasındaki en büyük faktör, şans ibresinin Stingaciu'dan yana olmasıydı.

İkinci yarıya Hasan Şaş-**Tugay** değişikliğiyle giren G.Saray, temposunu arttırınca golleri de buldu ve Sarı-Kırmızılı ekibi zirveye taşıyan bu vuruşlarda, haftalardır suskun kalan Hakan Şükür'ün imzası vardı. 53. dakikada **Okan-Ümit** paslaşması sonrası ceza alınna ortalanan topu çok iyi bir kontrol ve adrese teslim bir vuruşla ağlara gönderen Hakan Şükür, G.Saray'ı galibiyete taşıyan isim oldu. Aynı futbolcu, 59. dakikada bu kez Arif'in ortasına yaptığı sert bir kafa vuruşuyla farkı 2'ye taşıdı. Ancak önce Hagi, sonra da Okan'ın sakatlanıp çıkması, Sarı-Kırmızılıların orta alandaki uyumunu bozunca Kocaelispor oyuna ortak oldu. Körfez ekibinden **Mert Meriç**'in vuruşunun direkte patlaması, geliyorum diyen golün habercisi gibiydi. Ve G.Saray defansının tehlike sinyalleri verdiği 80. dakikada Kocaelispor farkı 1'e indirdi. Ümit'in **Ahmet Dursun**'u itmesiyle kazanılan penaltıyı **Kaan Dobra** kullandı ve gole çevirdi. Kalan 10 dakika, G.Saray için bir 90 dakikaya bedeldi. Hemen her top **Taffarel**'in koruduğu kalede tehlike yarattı. **Ahmet Hassan** ve Kaan Dobra'nın sert şutlarının gol olmamasında Brezilyalı kalecinin iyi yer tutmasının büyük payı vardı.

Sonuçta G.Saray, endişelerle geldiği Kocaeli deplasmanından galibiyetle İstanbul'un yolunu tutarken zirvedeki iddiasını da gözler önüne seriyordu. Maç fazlasıyla liderliği yakalayan Cim-Bom'un önemli bir kazancı da, iki gol atıp bir anlamda şeytanın bacağını kıran suskun kral Hakan Şükür'dü.

NOTLAR / AHMET KURT

Hakan 51 gün sonra golle tanıştı

İZMİT - Devre arası Juventus'a transferi ile kamuoyunu uzun süre meşgul eden **Hakan Şükür,** ligde 51 gün süren gol orucunu dün akşamki Kocaelispor deplasmanında attığı iki golle bozdu. En son 23 Aralık 1998 tarihinde Ankaragücü'ne gol atan yıldız futbolcu Hakan Şükür, ligdeki gol sayısını 14'e yükseltti.

Yine kan aktı

Kocaelispor ile Galatasaray'ı karşı karşıya getiren 20. haftanın açılış maçı öncesi, İzmit'te iki takım taraftarları arasında kavga çıktı. Stat dışında sözlü satışmayla başlayan tartışma, bıçaklı ve sopaların kullanıldığı sokak kavgasına dönüşürken **Savaş Aslan** adında 18 yaşındaki bir Kocaelili taraftar karnından bıçakla yaralandı. Kocaeli Üniversitesi Tıp Fakültesi'ne kaldırılan Aslan, yoğun bakımda tutuluyor. Maç sonrası da taraftarlar Galatasaraylı futbolcuları madeni para yağmuruna tuttular. Sarı -Kırmızılı ekibin başarılı oyuncusu **Okan**'ın başına isabet eden madeni para, bu oyuncuyu hafif şekilde yaraladı.

Galatasaray'ın zorlu Kocaelispor maçında Okan ile **Hagi** sakatlandı. Kasığında esneme olduğu açıklanan başarılı oyuncu Okan'ın sakatlığının ciddi olduğu belirtilirken adelesinde gerilme olan Hagi'nin sakatlığının önemli olmadığı öğrenildi.

Terim sinirlendi

Galatasaray Teknik Direktörü **Fatih Terim,** maç sonrası soyunma odasında futbolcularına sinirlenerek koltukları tekmelerken, **"2-0'dan rehavete kapıldık. Az daha bu bize pahalıya mal oluyordu"** dedi.

Galatasaray, Kocaelispor'u yenerek Körfez'den 3 puanla dönerken genç Emre başarılı bir futbol sergiledi. (KEREM KAÇARLAR)

ELEŞTİRİ / MAHMUT SERT

G.Saray'ın Doruk İnadı

İZMİT - Galatasaray, alışılmış tempolu oyununu yineleyince Kocaelispor'u geçmekte zorlanmadı. Karşılaşmanın ilk yarısında üretilen pozisyonların çoğunda **Hakan Şükür**'e gol attırma inadı sonuç getirmedi; ama ikinci yarı Hakan Şükür, attığı güzel gollerle kendinden bekleneni gerçekleştirdi. İki gol atmasına karşın Hakan Şükür, fizik olarak değil ama düşünsel olarak tam hazır izlenimi vermedi. Ne pozisyonları takip ediyor, -ki bu onunun önemli bir özelliğiydi- ne de topla buluşma zamanını ayarlayabiliyor. Belki bu moralle daha kısa zamanda toparlanabilir.

Galatasaray'da genç **Emre,** her geçen hafta yerine ısınıyor. Dün gece de alanın çok koşan oyuncularının başındaydı. Özellikle ikili savaşımlardaki diriliği ve vücudunu kullanma becerisi dikkat çekiciydi. Sarı-Kırmızılı ekibin son maçlarını çok gol atarak kazanması, kalesinde önemli işler yapan **Taffarel**'in göz ardı edilmesine neden oluyor. Oysa Brezilyalı yıldız, kalesine az top gelmesine karşın -ki dün gece bu toplar çok sayıdaydı- yaptığı kritik kurtarışlarla takımın isimsiz kahramanı olarak başarılarda oldukça hak sahibi.

Maçın kilit isimlerinden biri de oyuna ikinci yarı giren **Tugay**'dı. Deneyimci oyuncu **Emre**'ye eşlik ederek onun yükünü hafifletirken bu anlarda toparlayıcı rolüyle dikkati çekti.

Galatasaray'ın orta alanı maçı kopartmak için sınırsız bir enerji tüketimiyle tempoyu yükseltince oyunun ikinci yarısında yorgunluktan bu bölgede zaman zaman boşluklar bıraktı. Kocaelispor'un da bu boşlukları etkili biçimde değerlendirmesi Galatasaray savunmasını çok güç durumlara düşürdü. Kocaelispor, Galatasay'ın orta alandaki gücünü kabul edip bu bölgede fazla savaşıma girmedi; uzun paslarla bu alana geçip gol pozisyonları ürettiler. Körfez ekibinin bitirici noktalarda etkili oyuncusunun olmaması, sonuca gidememelerinin en önemli nedeni. Öte yandan savunmada kalıplı, ağır oyunculara sahip olmaları, rakiplerine avantaj sağlıyor. Karşılaşmanın son bölümlerinde tüm riskleri göze alarak çok adamla atağa kalkmaları, pozisyon zenginliği getirmesine karşın bu pozisyonları değerlendirebilecek becerili ayakların yokluğu yenilgilerini de kaçınılmaz yaptı.

Maçın hakemi **Erol Ersoy,** pozisyonları olabildiğince yakından izlemeye çalıştı. Ancak yan hakemlerinin formsuzluğu onun da yönetim kalitesini düşürdü.

Galatasaray, Kocaeli deplasmanından aldığı altın değerindeki puanlarla zirve savaşımında zorlu bir viraj daha dönmüş oldu.

G.Saray'da muhalefet 2000'i bekleme kararı aldı

'İbra' krizi aşılıyor

Spor Servisi - Galatasaray yönetimi, şubat ayı sonundaki olağan mali genel kurul öncesi, üyelerin **'sıcak'** yaklaşımıyla moral buldu.

Şampiyonlar Ligi'ne veda ettikten sonra mali açıdan çalkantılı bir dönem geçiren, ancak bulunan sıcak para ile krizi aşan Sarı-Kırmızılı kulüpte olağan mali genel kurul öncesi bazı üyelerin **'muhalefet'** bayrağı açmasıyla **'ibra'** endişesi yaşayan yönetim, Divan Kurulu'ndaki destekle **'kendine geldi'**. G.Saraylı üyeler, **"Yönetim söz verdi, borcun altına girdi. 2000'e kadar bekleyeceğiz"** derlerken, eski yönetici **Özhan Canaydın** da **"Eskiden Galatasaray'ı dıştan yıkmak isterlerdi. Şimdi içten yıkmaya çalışanlar var"** şeklinde konuştu.

G.Saray Basın Sözcüsü **Ali Dürüst** ise yönetim olarak **'ibra'** endişesi duymadıklarını belirterek **"Galatasaray'ın hesapları ortada. Borcumuz var, gelirimiz de var. Problem yaşamıyoruz"** dedi.

İngiltere polisi sabotajcı 3 kişiyi tutukladı

Stat çetesi yakalandı

LONDRA (Cumhuriyet) - İngiltere haber alma ajansı Scotland Yard ve İngiliz polisi, ülkedeki futbol sahalarının aydınlatma sistemlerini sabote eden 3 kişiyi tutukladıklarını açıkladılar.

Yakalanan 3 sanığın Asya kökenli ve adlarının **Chee Kew Ong** (49/Batı Londra'da işadamı), **Wai Yuen Liu** (37/otomobil satıcısı) ve **Eng Hwa Lim** (35/elektrikçi) oldukları belirtilirken bu üç ismin Charlton Kulübü Stadı'na gizlice girmeye çalışırlarken yakalandıkları açıklandı. 48 yaşındaki dördüncü bir kişinin ise önümüzdeki günlerde ifade vermek şartıyla, kefalet ücreti ödeyerek serbest kaldığı öğrenildi. Son 4 ayda 3 maçın ortasında aydınlatma sistemlerinde arıza meydana gelip ertelenmesi üzerine bir araştırma başlatan yetkililer, sabotajcıların bahisçilerle işbirliği içinde olduklarını ve statları sabote etmeleri karşılığında maddi çıkar elde ettiklerini ifade ettiler.

GÖRÜŞ / HALİT DERİNGÖR

Çokbilmişlik...

Bizim gibi çokbilmiş ülke var mı bilemiyorum...

Üstat **Aziz Nesin,** *"Ülkemin yüzde 60'ı aptal"* demekle herhalde yanılmış olmalı... Oysa ne İngiliz ne Alman ne de Fransız, ne kadar ülke varsa hepsini de çokbilmişlikte solları... Sade kendi mesleğimizi değil, diğer meslekleri de biliriz. Hatta kendi meslekleri-mizden bile daha fazla.. Doktor olmayan doktordan da fazla; mühendis olmayan mühendisten daha fazla; politikacı olmayan, olandan daha fazla; futbolcu olmayan da futbolcu olandan çok daha fazlasını bilir!..

Neden kalkınmış bir ülke olamıyoruz da kalkınmakta olan bir ülke oluyoruz? Doğrusu anlayamıyorum... Dört buçuk milyon nüfuslu Ürdün Kralı'nın ölümünde; eski ve yeni, Amerika cumhurbaşkanları ile 7 düvelin başkanları, cenaze merasimine katılıyorlar. Ama bizim devlet başkanlarımız Amerika'ya gittikleri zaman, başkan ile kahvaltıda, ancak yarım saat kadar zar-zor konuşabiliyor.

Onların gözünde adeta *'kıymet-i harbiyemiz'* olmuyor.. Acaba bu, çokbilmiş bir ülke olmamızdan mı kaynaklanıyor!..

Bir de futbolumuza bakalım. Meslek midir değil midir? Tartışma konusu...

Ama bu mesleği bilmeyenimiz, ilgilenmeyenimiz hemen hemen yok gibi. Özellikle, anlatımı çok kolay. Tahsil ve terbiyeye, yeteneğe de gerek yok!.. Eline kalemi al, ne yazarsan yaz... İstersen havayı,suyu, güneşi yaz. Kafayı işletmeye, nazik bedenini üzmeye de gerek yok! Hatta görmesen de.. maça gitmesen de olur... Nasıl olsa okutulmuş insanlar okuyor!

Basınımızda, bu anlatımlardan zengin olduğu gibi dâhiyane bilgilerinden ötürü ödül alanlar bile vardı!.

Tıpkı, sanatın 'S'si bile olmayan kişilere verilen sanatçı ödülü gibi!..

Peki meslekten gelenler ne yapar? Onlar yazsalar da olur, yazmasalar da...

Çünkü azınlıktadırlar. Mesleklerde, belirli bir kariyerden geçmeden profesör olunabilir mi? Ama futbolda bu, çok kolay... Top oynamadan da topun profesörü olduğunu söyleyen çoktur! Bu profesörler, sıradan insanlar değillerdir. Maçı sadece gördükleriyle değil, futbolun felsefesini de birlikte getirirler. Pozisyonların nedenini-niçinini anlatırlar. Hatta bazen pozisyonların değerlendirmelerini dahi yaparlar.

Ben olsaydım, şöyle yapardım.. böyle yapardım diye de bilgiçlik taslarlar. Bu insanların façaları düzgün, cepleri de oldukça şişkindir.

Sivri sakalları da vardır. Malum ya.. bu tip sakallar, entellik ifadesidir. Şimdilerde genç yazarlar da buna çok hevesliler.

Biz her şeyi biliyoruz da.. bir de kendimizi bilebilsek... Çünkü en önemlisi, bu...

Voleybol

Beşiktaş zorlanmadı

Beşiktaş: 3-Yeşilyurt: 0

HAKEMLER: *Suat Carlı (7), Füsun Zöhrap Carlı (7)*
BEŞİKTAŞ: *Carolin (7), Julia (7), Ntsa (7), Siderenko (6), Didem (5), Aylin: (7), Zeycan (libero 7)*
YEŞİLYURT: *Senem (5), Betül (5), Filiz (6), Dimaska (6), Müge (5), Natalia (5), Faina (libero 5), Pınar (5), Başak (5)*
SETLER: *25/15, 25/21, 25/14*

ALEV ANAKÖK

Türkiye Bayanlar A1 Voleybol Ligi'nde Beşiktaş, Yeşilyurt'u 3-0 yendi.

Güreş

Yaşar Doğu turnuvası başladı

ANKARA (Cumhuriyet Bürosu) - 27. Uluslararası Yaşar Doğu Serbest Güreş Turnuvası, dün Atatürk Spor Salonu'nda yapılan müsabakalarla başladı. FILA'nın serbest stilde yaptığı bir yenilik, Hakem Komitesi'nin Ermeni üyesi **Stefan Kazarian**'ın getirdiği talimat üzerine, dünyada ilk kez Yaşar Doğu Turnuvası'nda uygulandı. Buna göre, serbest stilde de müsabakanın ilk yarısı 0-0 tamamlandığı takdirde ikinci devreye sporcular salto pozisyonunda birbirlerine bağlanarak başlıyorlar.

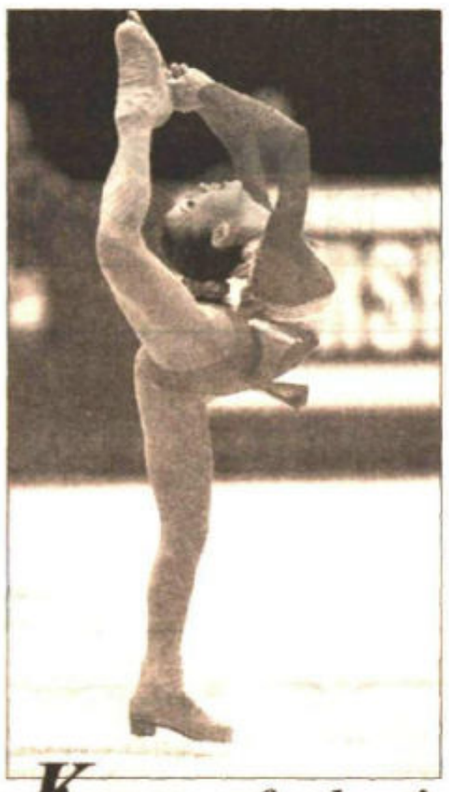

Kwan nefes kesti

Nagano Kış Olimpiyatları'nda gümüş madalya kazanan Michelle Kwan ABD'nin Salt Lake City şehrinde süren Artistik Patinaj şampiyonasında bayanlar kısa programda altın madalyanın sahibi olurken, üçüncü kez bu başarıya imza atmış oldu.

Futbolcular, TV'ye çıkmayacak

F.Bahçe'de yasaklı günler

HİLMİ TÜRKAY

F.Bahçe'de yasaklı günler başlıyor. Sarı-Lacivertli ekibin, şampiyonluk yolunda Beşiktaş ve G.Saray'la amansız bir yarışa girişmesinin ardından teknik direktör **Joachim Löw** ve yöneticiler, basın söyleşileri dışında futbolcuların belli bir süreyle panel ve TV programlarına katılmamalarını kararlaştırdı. Bu tip programların hem futbolcuların motivasyonunu bozduğu hem de rakipler üzerinde olumsuz etki bıraktığı vurgulandı.

Yönetim kurulunun yazılı bildirisinde **"Liglerin 2. devresinin başlaması ile birlikte yoğun bir çalışma temposuna girilmesi, ligin sonuna doğru yaklaştıkça giderek oynayacağımız maçların daha da önem kazanması nedeniyle bir karar alınmıştır. Takım içinde hedefe yönelik konsantrasyonun bozulmaması amacıyla teknik kadro ve yönetiminiz futbolcularınızın Dereağzı tesisleri dışında herhangi bir toplantıya katılmamasını uygun görmüştür. Futbolcularımıza sadece bu söyleşilerde bulunmaları bildirilmiştir"** denildi.

Seyirci patlaması

Yönetim, yarınki Adana maçında seyirci patlaması beklerken taraftarlar da soğuk havaya karşın bilet peşine düştüler. Bilet fiyatları ise 500 bin, 2.5 milyon, 6 milyon lira olarak açıklandı. Öte yandan hafta başında **Baliç**'in sert şutuyla sakatlanan genç **Taner**'in en az 2 hafta takımdan uzak kalacağı bildirildi.

Beşiktaş G. Antep virajında

Spor Servisi - Türkiye Birinci Futbol Ligi'nin 20. haftasına bugün oynanacak beş karşılaşmayla devam edilecek. Beşiktaş, deplasmanda G.Antepspor ile üç puan mücadelesi yapacak. Maç saat 19.00'da Kamil Ocak Stadı'nda başlayacak ve **İlhami Kaplan, Bülent Bozdağan, M. Kamil Abitoğlu** hakem üçlüsü yönetecek.

Diğer karşılaşmaların başlama saatleri ve hakemleri şöyle: **13.30** Karabük - İstanbul (İsmet Arzuman-Yenişehir), **13.30** Altay - Sakarya (Muhittin Boşat-Alsancak), **13.30** Antalya - Ankaragücü (İsmet Cengiz-Antalya Atatürk), **13.30** Erzurum- Samsun (Kadir Tozlu-Cemal Gürsel).

BİNİCİLİK

Atatürk Kupası Herkese Açık

ZERRİN BİLİMER

9 Şubat tarihi, A milli takım binicilerimizden Dr. **Avni Atabek** için çok önemli bir gün oldu. Bugüne kadar sayısız başarıların sahibi ve Göteborg Dünya Şampiyonası finaline çağrılan tek binicimiz olarak Türkiye'yi defalarca dışarıda temsil etmiş ve altın madalya ile kariyerini ödüllendirmiş olan binicimiz, hayatının en büyük madalyasını eşi **Serap Atabek**'ten aldı. Küçük **Alp Atabek** dünyaya geldi. Kendisine binicilik dünyası adına hoşgeldin der ve ailesi ile birlikte, başarılarla dolu bir hayat dileriz.

Türkiye Binicilik Federasyonu geçen hafta sonu iki gün toplanarak tüm yarışmaların kulüplere dağılımını yaptı. Bu yıl inşaat dolayısıyla hiçbir yarışma organize edemeyen İstanbul Atlı Spor Kulübü'nün bugüne kadar yaptığı müsabakaların çoğunu Kemer Country aldı. Balkan Şampiyonası, İstanbul Şampiyonası, Türkiye Şampiyonası ve Volvo gibi müsabakalar Kemer Country'ye gitti. Kemer Golf ve Country'nin bütün bunların üstesinden geleceğine adım kadar eminim. Şüphem bile yok. Kemer'e kolay gelsin dedikten sonra Atatürk gibi çok önemli müsabakaların da, Ankara'da gece ışık altında yapılması ayrı bir güzellik. Eski yönetmeliğe göre düzenlenecek olan Atatürk Kupası'nda heyecan dorukta olacak. Atatürk Müsabakasının herkese açık olması, 3 gün süresince tek mans olarak koşulması ve yüksekliğin 1.4 metre olması katılım sayısının fazla olmasını sağlayacak.

99'un kazasız ve başarılarla dolu bir yıl olması düşüncesi ile...

Bakan Ünlü

'Ülkeyi spor salonlarıyla donatacağız'

ANKARA (Cumhuriyet Bürosu) - Devlet Bakanı **Fikret Ünlü,** Çankaya Belediyesi tarafından yapımı sürdürülen spor salonunda incelemelerde bulundu.

Balgat semtinde inşaatı süren salonu gezen Bakan Ünlü, yetkililerden bilgi aldı. Ünlü, bu salonun Türkiye'de başka örneği bulunmadığını belirterek **"Çok amaçlı ve maliyeti düşük salonları yaygınlaştırmalıyız"** dedi. Ünlü, şöyle konuştu: **"Bu salonun Türkiye'de bir benzeri yok. Çevre ve konum olarak da güzel bir yer seçilmiş. Gençliğe ve halkın hizmetine böyle bir salon kazandırdıkları için kendilerini kutluyorum. Tüm Türkiye'yi spor salonlarıyla donatacağız."**

Günün içinden

■ **NBA'de, Batı Bölümü** Ortabatı Grubu'nda Utah Jazz, deplasmanda Phoenix Suns'ı 82-74 yenerek dördüncü galibiyetini aldı ve 25 yıllık tarihinde sezona en başarılı girişini yaptı. Diğer sonuçlar şöyle: Miami-Toronto: 102-84, Atlanta-Charlotte: 100-88, Cleveland-San Antonio: 99-89, Detroit-Orlando: 81-87, Minnesotaves-LA Lakers: 86-75, Chicago-New York: 68-73, Milwaukee-New Jersey: 95-75, Dallas-Houston: 95-105, Vancouver-Indiana: 97-101

■ **FIFA Başkanı Sepp Blatter,** yeni spor bakanı ve futbol federasyonu başkanı arasındaki kavganının sona ermemesi halinde, Macarların uluslararası müsabakalardan men edileceğini söyledi.

■ **2. Lig Yükselme** Grubu'nda Denizli, kendi evinde Ç.Rize'ye 3-2 yenildi.

■ **Dün koşulan** at yarışlarında 3-1-1-5-1/3/7/12-9 kombinesini bilenler 1 milyar 297 milyon 649 biner lira ikramiye kazandı.

Günün Programı

FUTBOL 1.LİG 12.00 Erzurumspor - Samsunspor (Cemal Gürsel), **13.30** Kard. DÇ Karabük - İstanbulspor (Yenişehir), **13.30** Altay - Sakarya (Alsancak), **13.30** Antalya - A.Gücü (Antalya Atatürk), **19.00** Gaziantep - Beşiktaş (Kamil Ocak).
2. LİG Yükselme Grubu: 12.00 Şekerspor- Sarıyer (19 Mayıs)
BASKETBOL / 1. LİG: ERKEKLER 14.00 Darüşşafaka-Kuşadası (Ayhan Şahenk), **16.00** Muratpaşa Bld.-Beşiktaş (Antalya Atatürk), **17.00** Tofaş-M. Koleji-ler (Bursa Atatürk), **18.00** P. Karşıyaka-Galatasaray (İzmir Atatürk).
BAYANLAR: 15.00 Alanya Bld.-Fenerbahçe (Alanya Atatürk), **16.00** Beşiktaş-Arı Koleji (Ahmet Fetgeri), **17.00** Brisa-TED Koleji (Kocaeli Atatürk).
VOLEYBOL Burhan Felek Spor Salonu: 13.00 İst. Yatırım Altınyurt - Netaş (E), **14.30** Güneş Sigorta - Göztepe (B), **16.30** Fenerbahçe - Arçelik (E), **Ankara Selim Sırrı: 13.00** Vakıfbank - Galatasaray (B), 15.00 Demirspor - N.İnterfarma (B).
HENTBOL:
11.00 Ç. Seramik - Kara Kuvvetlerigücü (Bayramiç), **11.00** Kastamonu DSİ - Ankara BŞ Bld. (Mustafa Kaya Anadolu Lisesi), **12.00** Beşiktaş - İstanbulspor (Bayrampaşa Bld.), **12.45** Türk Telekom - Kılıçoğlu Toprak (Sincan), **14.30** Trabzon Bld. - Trabzon 24 Şubat (19 Mayıs), **16.00** Milli Piyango - D.Polisgücü (Sincan).

ADANA FİKRET DAĞLIOĞLU AT YARIŞLARI

1. KOŞU: F: Seyl (1), P: Cancanım (3), PP: Küçükbirgül (5), S: Aksel (2).
2. KOŞU: F: Mohan (2), P: Toros Beyi (4), PP: Alsem (1), S: Sulıen (3).
3. KOŞU: F: Yavuztay (3), P: Bumbum (2), PP: Kıpırtı (5), S: Elodie (4).
4. KOŞU: F: The Sakal (2), P: Dear Elite (6), PP: Grand Child (1), S: Külhanbey (4).
5. KOŞU: F: Kartalbey (3), P: Nurtay (2), PP: Ağakılıç (4), S: Demircan (1).
6. KOŞU: F: Börteçine (8), P: Uçanyel (16), PP: Girayhan (9), S: Turanağa (13), SS: Özgenbey (11).
7. KOŞU: F: Kayabey (1), P: İzci (2), PP: Ortatepe (7), S: Küçük Dilan (6).
Günün İkilisi: 7. Koşu: 1/2
Çifte Bahis: 6/7 Koşu: 8/1
Tabela Bahis: 8.16. 9.13.11

ALTILI GANYAN

2	3	2	3	8	1
4	2	6		16	2
		1		9	7
				13	

Sarı-Kırmızılılar, Fenerbahçe engelini 2 golle aşarak zirve yarışında 4 puan öne geçti

Galatasaray inandı ve kazandı

G.Saray: 2-F.Bahçe: 0

STAT: *Ali Sami Yen*
HAKEMLER: *Orhan Erdemir (6), Turgay Güdü (6), Cengiz Akyüz (6)*
GALATASARAY: *Taffarel (8), Fatih (7), Popescu (7), Bülent (6), Okan (7) (Dk. 84 Vedat), Hagi (6) (dk. 74 Tugay 5) Ümit (6), Emre (6), Hakan Ünsal (6), Arif (7) (dk. 78 Hasan Şaş 4), Hakan Şükür (8)*
FENERBAHÇE: *Rüştü (7), Mustafa Doğan (4) (dk. 81 Boliç), Uche (6), Serkan (3), Tayfun (5), Högh (5), Moshoeu (4), Dimas (3) (dk. 67 Sergen 3), Erol (3), Baliç (4), Moldovan (3)*
GOLLER: *Dk. 54 Okan, dk. 82 Hakan Şükür*
SARI KARTLAR: *Fatih, Okan, Taffarel (Galatasaray), Mustafa Doğan, Baliç (Fenerbahçe)*

ARİF KIZILYALIN

Çok şey söylendi, yazıldı bu maç için... Kimi; yüzyılın derbisi dedi kısacık bir 90 dakikaya. Kimi ise ligin finali yakıştırmasını yaptı; kalan 11 maçı düşünmeksizin. Demeçler verildi, dostluk çağrılarıyla birlikte **"Ya yenecek-ğiz, ya yeneceğiz"** mesajları iletildi kamuoyuna.

...Ve taraflı tarafsız milyonların ilgi odağı G.Saray-F.Bahçe derbisinde son gülen taraf Sarı-Kırmızılılar oldu. Nasıl gülmesin ki G.Saray; hem yıllardır ligde yenemediği ezeli rakibi F.Bahçe'yi mağlup etti, hem de şampiyonluk yarışında 4 puanlık üstünlük sağladı...

Ali Sami Yen Stadı'nda dün futbolun tüm öğeleri bir arada yaşandı; alabildiğine dolu tribünler, coşkulu bir seyirci, binlerce bayrak, heyecandan yerinde duramayan yöneticiler ve derbinin havasını belki de herkesten fazla yaşayan futbolcular... İşte bu görüntülerin ardından dolu dolu oynanan 90 dakikada rakibine oranla daha iyi mücadele edip yakaladığı pozisyonları daha efektif kullanan Galatasaray, belki de uzun süre unutulmayacak bir maça adını **'kazanan'** taraf olarak yazdırmasını bildi.

İlk G. Saray-F. Bahçe maçına çıkan **Orhan Erdemir**'in düdüğü, başlayan maçın ilk bölümü denk güçlerin birbirini, **'tartması'** biçiminde geçti. Kontrollü futbol, iki takımın **'seyri hoş'** hücum futbolunu gölgelerken iki teknik adamın da 11. oyuncu seçimlerindeki defansif düşünceleri temponun artmayışındaki etkendi. Galatasaray'da **Bülent,** Fenerbahçe'de de genç **Serkan**, emniyet supabı görevini üstlendi. Böyle olunca da maçın ilk bölümü orta alan mücadelesi şeklinde geçti. Tempolu oyununu bir türlü oturtamayan G.Saray, ileri uçta **Arif**'in bireysel çabasıyla pozisyon bulurken Fenerbahçe'de umut; her zamanki gibi **Baliç-Moldovan** ikilisine bağlanmıştı. Ancak Sarı-Kırmızılı defans, bu iki yıldıza **Fatih** ve Bülent'le adeta kelepçe vurunca Fenerbahçe'nin hücum gücü düştü. Özellikle Fatih-Baliç eşleşmesi kimi zaman futbolun dışına taşıp Amerikan futboluna döndü..

Maçın ilk bölümünün en göze batan anları, Baliç'in **Taffarel**'e, **Hagi**'nin de auta giden frikikleriydi. Bunun dışında Sarı- Kırmızılı ekip, 33. dakikada **Hakan Şükür**'le bir pozisyon buldu. Bu dakikada Hagi'nin derinlemesine yaptığı ortayı çok iyi kontrol edip ustaca dönerek **Uche**'den sıyrılan Hakan'ın şutu, **Rüştü**'de kalınca G.Saray fırsatı değerlendirememiş oldu. Derbinin ilk bölümündeki görüntü buydu.

İkinci yarı da ise iki ekip de biraz daha enerjikti. Fenerbahçe ilk bölüme hızlı başladıysa da golü bulan taraf Galatasaray oldu. Sarı-Lacivertlilerin **Tayfun**'la kaçırdıkları inanılmaz fırsattan sonra dakikalar 54'ü gösterirken Hakan Şükür'ün bireysel çabasıyla başlayan atakta top Hagi'ye geldi. Rumen yıldızın ortasına yetişen yine Hakan'dı. Kafa vuruşu önce direk sonra Rüştü'ye çarpıp kale alanına geri dönünce zamanlama becerisini çok iyi kullanan Okan'a golü atmak kaldı: 1-0.

G.Saray öne geçmişti. Skor olarak geriye düşen F.Bahçe artık risk almak zorundaydı ve aldı da. Ancak Sarı-Kırmızılı ekip bu kez rakibine tempo ile karşılık verince oyuna heyecan geldi. **Uche**'nin auta giden kafa vuruşunu Arif'in Rüştü'de kalan şutu takip etti. G.Saray ceza alanı içinde rakibiyle giriştiği ikili mücadelede kendini yerde bulan Baliç'in **'penaltı'** itirazları derken maçın **'yazgısı'**nı belirleyen pozisyon da bu futbolcuyla gelişti. Bülent'in ısrarla oturttuğu topu önünde bulan Baliç yerden köşeye çok sert bir şut attı. Tribünler **'gol'** diye ayağa kalkmıştı ki dünya kupalarının deneyimli ismi Taffarel inanılmaz bir refleksle gole izin vermedi. İşte bu andan sonra F.Bahçe'nin umutları kırılmıştı. **Sergen**'in oyuna katılımı ise Sarı-Lacivertli ekibe bir şey kazandırmayacaktı. Bir de 81. dakikada **Hakan Ünsal**'ın yerden uzun pasına yetişen B. Hakan, G.Saray'ın 2. golünü atınca maç da bir anlamda sona eriyordu. Kalan 7 dakikayı istediği gibi değerlendiren G.Saray 3 puanı alan taraf oldu.

Evet G.Saray, sonucu haftalardır merakla beklenen maçı kazanmasını bilmişti. F.Bahçe'yi yenip puan farkını açan Sarı-Kırmızılılar için bu galibiyet, bir anlamda en zor engelin aşılması anlamındaydı. F.Bahçe ise bir derbiden daha puansız ayrılmanın ve zirveden 4 adım geride kalmanın burukluğunu yaşadı.

MAÇIN ELEŞTİRİSİ

G. Saray Hak Etti

HALİT DERİNGÖR

Dünkü maçta Galatasaray da, Fenerbahçe de motivasyon açısından bir hayli yüklüydüler. Sahada korkunç pres yaptılar. Kimse kimseye göz açtırmadı. Zaten, prese dayalı oyun tarzı karşısında iyi bir futbol oynamak çok zordu. İki takımın da golcüleri adeta kitlenmişti. **Hakan Şükür, Uche** ve **Serkan , Arif** de **Högh** tarafından sıkı takibe alınmıştı. **Baliç** ise **Fatih**'in kontrolü altındaydı. Bu futbolcu Baliç'e göz açtırmadı. Zaman zaman, golcüler pozisyon buldular, ancak bu korkunç pres karşısında bunları değerlendiremediler. Dakikalar ilerledikçe Fenerbahçe'nin temposu zayıflamaya başladı. İşte bu sıralarda **Hagi** , Fenerbahçe kalesinin arka direğine bir top indirdi. **Hakan,** gollük pozisyonda topu **Rüştü**'ye nişanladı. Bir başka pozisyonda ise Arif'in uzaktan savurduğu şut, Rüştü'nün sol tarafına gitti. Ama tecrübeli kaleci, bunu çok rahat bir şekilde kurtardı. Fenerbahçe orta alanda yine oyunu organize eden tek futbolcu **Moshoeu** idi. Bir pozisyonda topu orta alandan aldı. Galatasaray'ın ceza çizgisine kadar geldi. Gol de olabilirdi, ama faulle durduruldu.

İkinci yarı, her iki takım da aynı yöntemle oyun oynadılar. Ama devrenin hemen başlarında hiç umut edilmedik bir zamanda Sarı-Kırmızılılar öne geçti. Hagi'nin soldan ortaladığı top, Hakan'ın kafasıyla buluştu. Bu oyuncunun vuruşunda top direkten dönünce **Okan**, önünde bulduğu topu rahatlıkla ağlara gönderdi. Gol pozisyonunda Fenerbahçeli futbolcuların bir suçu yoktu. Galatasaray için bir şans doğmuştu. Zaten böyle maçlarda takımlar bu tip ender doğan pozisyonlarla galip duruma geçerler.

İkinci yarıda giderek Galatasaray'ın temposu daha da yüksekti. Gol pozisyonlarına giren Sarı-Kırmızılıların bu durumu, Fenerbahçe'den daha güçlü olduğu gerçeğini gösteriyordu. Fenerbahçe, ilerleyen dakikalarda oyundan **Dimas**'ı çıkarıp yerine **Sergen**'i aldı. Sergen'in iyi futbolcu olmasına karşın, şimdilik Fenerbahçe'ye bir katkıda bulunamayacağını yazmıştık. Oynadığı sürede de hiçbir anlam ifade etmediği gibi takıma bir katkısı da olmadı. **Boliç**'in de oyuna girmesi değişiklik getirmedi

Fenerbahçe'nin oyundan düşmesi karşısında sol taraftan **Hakan Ünsal**'ın orta boşlukta Hakan Şükür'e indirdiği topu bu futbolcunun gol yapması çok akıllıca bir hareketti. Kaleciyi üstüne çekti ve topu istediği şekilde de ağlara yolladı. Ancak Fenerbahçe'nin üzülmemesi gerekir. İki takıma yakışan bir derbi oldu.

Kazanmasını Bilmek

MAHMUT SERT

Haftanın maçında futbolcuların gergin olması, oynanan futbolu etkiledi. Kalitesi düşük, derbi heyecanı yüksek bir karşılaşma oldu. G.Saray ezeli rakibini, 2-0 gibi net bir sonuçla geçerek şampiyonluk yarışında bir adım öne geçti.

İlk yarıda atak üstünlüğü Galatasaray'daymış gibi gözükmesine karşın Fenerbahçe, istediği taktik düşünceyi uygulayan taraftı. Savunmada kalabalıklaşan Sarı-Lacivertliler, **Baliç** ve **Moldovan** ikilisiyle hızlı atak girişimlerinde bulundular. İkinci yarıda ise Galatasaray'ın tüm riskleri alması ve oyunu çabuklaştırması, maça renk getirdi.

Sarı-Kırmızılılar, alıştığımız sınırsız enerji tüketimine dayalı çabuk, tempolu futbol yerine kontrollü oynamayı yeğlediler. Ancak maçın başlarında -gerginlikten olsa gerek- çok sayıda yapılan pas yanlışları bu kontrolü sağlamayı güçleştirdi. **Hakan Ünsal**'ın özellikle savunmada yetersiz kalması, bu kenardan Fenerbahçe'nin **Tayfun**'la etkili ataklar geliştirmesine neden oldu. Diğer yandan **Okan**'ın eski temposunun altında oynaması -ki ileri gittiğinde geriye dönemiyor, geriye geldiğinde ise zamanlama yanlışı yapıyordu- G.Saray'ın oyun kurgusunu önemli ölçüde aksattı.

Fenerbahçe'nin savunmaya dönük oyun anlayışı, Galatasaray'ın üstünlük sağlamasına olanak verdi. İleride **Arif** ve **Hakan Şükür**'ün etkili çapraz koşuları, Sarı-Kırmızılılara atak zenginliği getirdi ama gol vuruşlarında bu futbolcuların yetersizliği ve **Rüştü**'nün iyi oyunu golü geciktirdi. Hakan Şükür'ün **Hagi** ile gerçekleştirdiği *"ikili oyun"* Okan'ın golünü getirdi.

Maçın ikinci yarısı, Fenerbahçe'nin golü yedikten sonra bunun altından kalkma çabası ve ataklara çok adamla çıkmasıyla hareketlendi. **Uche**'nin kaleye bir karış uzaktan, topu dışarı atması Sarı-Lacivertliler için şanssızlıktı. Maçın son yarım saatinde kıyasıya bir savaş izledik. İki ekip de savunmada çok dikkatli olurken geliştirdikleri etkili ve hızlı ataklarla izleyenlere heyecanlı bir maç yaşattılar.

Gecenin yıldızları, Fenerbahçe'de iki gol yemesine karşın kaleci Rüştü, **Uche** ve **Moshoeu**; Galatasaray'da ise **Taffarel**, Hakan Şükür ve Arif idi.

İşte Hakan Bu

HASAN AL

İki takım da maça düşük tempolu bir oyun anlayışıyla başladı. Oyunu fazla riske etmeden, kontrollü bir oyun anlayışını yeğlediler. Amaç, oyun disiplinini koruyarak öne geçecek gol pozisyonunu sabırla beklemekti.. Sarı-Lacivertli takımda görülen en büyük eksiklik, savunmadan çıkarken yapılan pas hatalarıydı. Bu da F. Bahçe'nin G.Saray'a göre daha gergin olduğunu gösteriyordu. G. Saray, F. Bahçe'ye oranla savunmadan çıkışlarda daha akıcıydı. Pas hatası yapmadı. Bunda Sarı-Kırmızılı oyuncuların, pas yapma becerisinin yanı sıra Sarı-Lacivertli futbolcuların rakibini hataya zorlayacak, hücum presten yoksun olmaları etkili oldu. G. Saray, savunma orta saha ve hücum bloklarını birbirine yakın oynatarak, hem kolay yardımlaştılar, hem de iyi pas yapma şansı elde ettiler.

F. Bahçe'de, orta sahada **Murat Yakın** ve **Metin Diyadin**'in olmayışı gerçekten büyük eksiklik. **Moshoeu** yaratıcı pas üretmede, topu saklamada, takımını dinlendirme gibi üç ağır yükün altında ezildi. Ne **Moldovan** ne de **Baliç,** ona yardımcı olabildi. Orta sahası ve forveti kolay top kaybeden bir takımın, savunma oyuncularının da rakibine gol şansı vermesi çok doğaldır..

Sarı-Lacivertliler, ikinci yarıya beklenenin de aksine iyi başladı. İster **Tayfun**'un beceriksizliği, isterse **Taffarel**'in becerisi deyin, çok önemli bir fırsat yakaladı ve yararlanamadı. Bu tur, final niteliği taşıyan maçlarda ele geçiren pozisyonlarda futbolun hata kabul etmeyen gerçek yüzünü ve bir yıldızın maçın sonucuna nasıl etki ettiğine dün gece çok iyi tanık oldu.

DERBİ MAÇTAN İZLENİMLER / HİLMİ TÜRKAY - DENİZ DERİNSU

Ali Sami Yen'e 'polis duvarı'

Puan durumu

Takımlar	O	G	B	M	A	Y	P	Av.
Galatasaray	23	16	5	2	62	23	53	+39
Fenerbahçe	23	15	4	4	57	16	49	+41
Beşiktaş	23	14	6	3	38	21	48	+17
Trabzon	23	13	5	5	33	24	44	+9
Kocaelispor	23	12	4	7	30	22	40	+8
Gençlerbirliği	23	9	8	6	37	28	35	+9
Antalyaspor	23	10	5	8	32	30	35	+2
İstanbulspor	23	9	7	7	37	31	34	+6
G.Antepspor	23	8	8	7	32	32	32	0
Altay	23	8	4	11	36	40	28	-4
Ankaragücü	23	7	4	12	29	37	25	-8
Bursaspor	23	7	4	12	35	49	25	-14
Samsunspor	23	7	4	12	25	39	25	-14
Adanaspor	23	7	3	13	23	40	24	-17
Sakaryaspor	23	6	5	12	29	36	23	-7
Erzurumspor	23	5	7	11	23	47	22	-24
Dardanelspor	23	3	8	12	14	31	17	-17
Karabükspor	23	3	5	15	18	44	14	-26

Ligdeki en yakın takipçisi Fenerbahçe'yi 2 farkla yenen G.Saray'da büyük sevinç yaşanırken, Ali Sami Yen Stadı'nın tribünleri tamamen doluydu. Tüm önlemlere rağmen çıkan olaylar üzüntü yarattı. (Fotoğraflar: KEREM KAÇARLAR - ASLAN YILDIZ)

Günlerdir konuşulan maç için iki cepheden de dostluk mesajları üst üsteydi. Centilmenliği ön plana çıkaran demeçler ve hareketler birbirini izliyordu. G. Saraylı sporcular hafta içinde F. Bahçe'nin ayağı kırılan futbolcusu **Metin Diyadin**'i evinde ziyaret ediyor, yurtdışından gelen her iki takımın gurbetçi yandaşları yine aynı futbolcunun evinde birbirlerine başarı diliyorlardı.

Maç, G. Saray-F. Bahçe olunca tüm Türkiye'de yaşam duruyor. Televizyonda, radyoda, statta maçı takip eden herkesin içinde ayrı bir duygu oluyor. Bizler de aynı hislerle Ali Sami Yen'e giderken acaba her derbi öncesi yaşanan tatsız olaylar yeniden cereyan edecek mi diye merak içerisindeydik. Günün erken saatlerinden itibaren Mecidiyeköy'e futbolseverlerin akını vardı. Stada yaklaştığımızda oldukça geniş güvenlik önlemine şahit olduk. Kelimenin tam anlamıyla her yer polis kaynıyordu. Elinde bileti olmayanlar Ali Sami Yen'in değil yanına, çevresine dahi yaklaştırılmıyordu. Bir anlamda Galatasaray'ın Şampiyonlar Ligi'nde Juventus ile oynadığı maçtaki tedbirleri yeniden yaşıyor gibiydik. 6 bin olarak açıklanan güvenlik görevlisi sayısının daha sonra arttırılan dilimlerle 10 bine yaklaştığını duyduk. Polis, çevik kuvvet, asker, sivil tüm güvenlik birimleri alarmdaydı.

Yine de olaylar

Ancak ne yazık ki tüm bu önlemler gerek maç öncesi, gerekse sonrası çıkan olaylara engel olamadı. Mecidiyeköy sokaklarında 2 takım taraftarları ve polisler arasında yoğun bir kovalamaca yaşanırken kavgalarda 4 kişinin yaralandığı öğrenildi.

Her iki takımı taşıyan otobüsler, stada olaysız gelirken F. Bahçeli yöneticilerin içeriye girişinde de bazı tatsızlıklar yaşandı. Başkan **Aziz Yıldırım**'ın arkasındaki yöneticilere VIP tribününden bazı maddelerin atıldığı görülürken amatör şube sorumlusu **Hulusi Belgü**'ye cisimlerden biri isabet etti.

Stat içinde ise skorboard tarafındaki kale arkasının yarısı F. Bahçe'ye ayrılırken diğer kısmı boş bırakılmıştı. Öteki tribünlerin tümü ise G.Saraylı yandaşlar tarafından hınca hınç doluydu. Erken saatlerde numaralı tribüne girmeyi başaran bazı F. Bahçeli taraftarlarla G. Saraylıların kavgası, polis birimleri tarafından güç de olsa önlendi. Ancak görmek istemediğimiz iki tablo, yine herkesi üzdü. F. Bahçe tribününde kırılarak sahaya atılan koltuklardan dolayı üç milyar liralık maddi zararın meydana geldiği açıklandı. G. Saray Genel Sekreteri **Ateş Ünal Erzen**'in hafta içinde **"Bizim sahamızda meşale yakılmaz, kimsenin endişesi olmasın"** demecine rağmen G. Saray sahaya çıktığında Sarı- Kırmızılı tribünlerde çok sayıda yanıcı madde vardı. Ev sahibi Galatasaray'ın tribünleri tamamen sarı-kırmızıya bezenirken yönetim tarafından dağıtılan 15 bine yakın bayrak güzel görüntüler oluşturdu. Bu arada açılan **"Vatanına hoş geldin Fener", "Biz döndük, siz de dönün", "Midende yanma var mı?", "En iyi Fenerli, ölü Fenerli"** şeklindeki dövizler ilgiyle izlenirken zaman zaman da eleştiri topladı.

Maç öncesi çevik kuvvet tribünlere çiçek dağıtırken İstanbul İl Emniyet Müdürü **Hasan Özdemir,** sahaya inerek güvenlik önlemleri ve çıkan olaylar için gerekli bilgileri aldı. Şeref tribününde de yoğunluk nedeniyle büyük bir izdiham yaşandı.

Löw'ün ilk Sami Yen'i

G. Saray Teknik Direktörü **Fatih Terim**'in ligde ilk kez F. Bahçe'yi mağlup etmesi, yine ilk kez Sami Yen'e gelen F. Bahçe Teknik Direktörü **Joachim Löw**'ün bir kez daha derbi kazanamaması, sezon sonunda yıkılacak olan stadın son kez bu ezeli rekabete ev sahipliği yapması ilginç notlarımız arasında.

Tayfun'u Terim durdurdu

Karşılamanın 2. yarısındaki bir pozisyonda F. Bahçeli **Tayfun**, G. Saray yedek kulübesi önünde girdiği bir pozisyon sonrası G. Saraylı **Hasan**'ın üzerine yürüdü. Araya giren Fatih Terim, olayın büyümesini önleyen isimdi. G. Saray'ın 2. golü sonrası ise bu kez iki takımın yöneticileri şeref tribünü önünde birbirlerine girdiler. G. Saray kalecisi **Taffarel** de, dışarı çıkan bir pozisyon sonrası top toplayıcı çocukla münakaşaya girince sarı kart gördü.

Milne'nin parası çıkmadı

Karşılaşmayı futbol dünyasının birçok ismi izlerken şeref tribününün paralı olduğunu bilmeden maça gelen Trabzonspor Teknik Direktörü **Gordon Milne**, parası çıkışmayınca uzun süre stat kapısında kaldı. Araya giren Galatasaray Basketbol Şube Sorumlusu **Doğan Hakyemez**, İngiliz teknik adamın içeriye girmesini sağladı.

Ne dediler

Maç bitiminde iki takımın teknik adamları ve yöneticileri ligin bitmediği görüşünü savunurken G. Saray Teknik Direktörü Fatih Terim, kazandıkları için mutlu olduklarını belirterek **"Fenerbahçe istediğimiz gibi oynadı. Biz de iyi mücadele ettik"** dedi. F. Bahçe Teknik Direktörü Joachim Löw ise **"G. Saray yakaladığı pozisyonları değerlendirdi. Biz ise fırsatlardan yararlanamadık. Artık önümüzdeki maçlara bakacağız"** şeklinde konuştu. Haftaya Trabzonspor'la oynayacak F. Bahçe'de dün sarı kart gören **Mustafa** ve **Högh** kart cezalısı durumuna düştükleri için yer alamayacaklar.

Dereağzı'nda tepki

F.Bahçe kafilesini Dereağzı Tesisleri'nde karşılayan taraftarlar, futbolcuları ruhsuzlukla suçlayarak protestoda bulunurken, **Murat Yakın**'a ağır para cezası verilmesini istediler.

Karabük: 1- G.Birliği: 6

STAT: *Yenişehir (Karabük)*
HAKEMLER: *İsmet Cengiz (6), Haldun İşlen (6), Nurullah Babur (6)*
KARABÜK: *Veysel (1), Niyazi (1) (dk. 58 Gürkan 1), Tayfun (2), Tahir (2) (dk. 46 Enver 1), Hayati (2), Sedat (2), Halilovic (3), İlkan (2), Abdul (2), Erdoğan (1), Fadıl (2) (dk. 46 Murat 1)*
GENÇLERBİRLİĞİ: *Metin (7), Phiri (7), İsmail Doğan (6), Tolga (7), Ümit Özat (7), Geremi (7), Mehmet (5) (dk. 65 Abrami 5), Hakan Demir (8), Ümit Karan (5) (dk. 63 Semenik 7), Nihat (6), Merakshi (7) (dk. 76 İlker 5)*
GOLLER: *Dk. 9 Merakshi, dk. 64 Phiri, dk. 70 Abdul, dk. 78 Geremi, dk. 84 ve 87 Semenik, dk. 90+1 Halilovic*
SARI KARTLAR: *Gürkan, Tayfun (Karabükspor)*

Samsun: 2 - Adana: 0

STAT: *19 Mayıs (Samsun)*
HAKEMLER: *Bülent Uzun (5), Birol Budan (5), Adnan Ayçiçek (5)*
SAMSUN: *Allum (5), İmdat (5), İsmet (5), Güngör (4), Vural (3), Ali (4) (dk. 78 Tümer), Levent (5) (dk. 66 Timofie 3), İsmet (5), Celil (5), Serkan (5), Uğur (3) (dk. 66 İlhan 5)*
ADANA: *Yavuz (4), B. Hamdi (4), Braderic (4), Şenol (4), Atakan (4), Volkan (3) (dk. 57 Asım 5), Oğuz (3), Fuat (5), Bülent (4), Altan (4) (dk. 76 Korhan 4), Cenk (5) (dk. 72 K. Hamdi 3)*
GOLLER: *Dk. 44 İsmet (pen.), dk. 82 İlhan*
SARI KARTLAR: *Vural, İlhan (Samsun, B. Hamdi (Ad.)*

BURÇİN CİĞERİM

Beşiktaş'ta ceza yolda

ASENA ÖZKAN

Kocaelispor'a farklı yenilerek taraftarlarını hayal kırıklığına uğratan Beşiktaş'ta suçlu aranıyor. Yönetim kurulu, Kocaelispor maçının futbolcuların umursamazlığı nedeniyle kaybedildiği görüşünü savunurken, taraftarlar da yönetimin **Toshack** olayındaki pasifliğinin faturasını ödediklerini iddia ettiler. Beşiktaşlı yöneticiler Kocaelispor yenilgisi sonrası faturayı kendilerine kesen taraftarlara bir hayli kızgınlar. Yöneticiler, **"Bu yenilgide tek sorumlu futbolcular dır. Ağır para cezası gelecek"** derlerken, teknik kadronun da uyarılmasını kararlaştırdılar. Beşiktaşlı futbolcular dün sabah ceza idmanı yaptılar. Antrenör **Fuat Yaman** yönetiminde Fulya Tesisleri'nde yapılan ve yaklaşık 1 saat süren antrenmanda, Kocaelispor maçında forma giyen futbolcular düz koşu yapmakla yetinirken, diğer futbolcular ise dar alanda çift kale maç oynadılar. Teknik heyet ve futbolcuların idman sırasında oldukça üzgün ve moralsiz oldukları gözlenirken, Siyah-Beyazlı taraftarlar da antrenmana ilgi göstermediler. Siyah-Beyazlılar, bugün yapacakları antrenmanla Ankaragücü ile oynayacakları Türkiye Kupası maçının hazırlıklarını sürdürecekler.

Antalya: 4 - Altay: 2

STAT: *Atatürk (Antalya)*
HAKEMLER: *Mustafa Kalkandelen (6), Hüseyin Duruci (6), Tuncer Keçeci (6)*
ANTALYASPOR: *Adnan (5), Kâmil (6), Guintchev (7), Dursun (5), Burhan (6), Nuri (6), Mustafa (7), Fazlı (6), Kona (5), Rogerio (5), Ahmet (7)*
ALTAY: *Nihat (4), Murat (5), Serkan Karababa (4), Orhan (5), Kenan (3), Olivier (4), Serkan Dökme (3) (dk. 27 Cüneyt 4), Ferhat (5), Hasan (5), İlhan (3), Bayram (3)*
GOLLER: *Dk. 28 ve 37 Mustafa, dk. 49 Fazlı, dk. 51 Cüneyt, dk. 64 Nuri (pen.), dk. 75 Serkan Karababa*
SARI KARTLAR: *Ferhat, Cüneyt (Altay)*

F.Bahçe'de bütçe 20.6 trilyon

Spor Servisi - Fenerbahçe Kulübü'nün 1999 yılı Olağan Mali Genel Kurulu dün yapılırken bütçe 20 trilyon 655 milyar lira olarak kabul edildi. Acıbadem İSTEK Vakfı Kongre Salonu'nda yapılan toplantıya katılımın bir hayli az olması dikkat çekerken 1998 yılı içinde olağanüstü kongre ile 15.8 trilyon liraya yükseltilen Fenerbahçe'nin bütçesi, 1999 yılı için de 20.6 trilyon lira olarak belirlendi. 201 üyenin katıldığı genel kurulda, divan başkanlığını **Adnan Alptekin** yaparken **Aziz Yıldırım** başkanlığındaki Fenerbahçe Yönetim Kurulu'nun 1998 yılı faaliyetleri de ibra edildi. Kurula, menüsküs ameliyatı olan yönetim kurulu üyesi, asbaşkan ve basın sözcüsü **Abdullah Kiğılı**'nın dışındaki tüm yöneticiler katıldı. Oldukça ılımlı bir havada geçen ve Başkan Aziz Yıldırım'ın adeta güven tazelediği genel kurulda, Sarı-Lacivertli kulübün 2001 yılı sonuna kadar ödemesi gereken borcun 12 trilyon lira olduğu açıklandı.

TOTO SONUÇLARI

1. Dardanel-Gaziantep : **2**
2. Sakarya-İstanbul : **1**
3. Beşiktaş-Kocaeli : **2**
4. Ankaragücü-Bursa : **0**
5. Antalya-Altay : **1**
6. G.Saray-Fenerbahçe : **1**
7. Samsun-Adana : **1**
8. Karabük-G.Birliği : **2**
9. Denizli-Elazığ : **1**
10. Aydın-Van : **1**
11. Kilimli Bld.-Konya : **0**
12. Petrolofisi-Y. Salihli : **2**
13. Ankara BLD.-Kartal : **0**
14. Giresun- Yozgat : **2**

LOTO SONUÇLARI

4-12-13-15-18-19-23-33

Loto'da 8 maçı doğru tahmin eden çıkmadığından önümüzdeki haftaya 75 milyar 435 milyon 985 bin lira devretti. Ayrıca 7 bilen 3 kişi, 1 milyar 734 milyon 945 bin, 6 bilen 275 kişi de 6 milyon 530 bin lira ikramiye almaya hak kazandı. Toto'da ise 14'ü bilen çıkmadığından önümüzdeki haftaya 3 milyar 712 milyon 355 bin lira devretti. 13 bilen 2 kişinin, 1 milyar 546 milyon 860 bin, 12 bilen 21 kişinin 117 milyon 880 bin, 11 bilen 208 kişinin de 14 milyon 870 bin lira ikramiye alacağı bildirildi.

Sarı-Kırmızılılar, Samsunspor engelini 3 golle geçerek zirvedeki yerini korudu

Galatasaray yorulmadan

Samsunspor: 0
Galatasaray: 3

STAT: *19 Mayıs (Samsun)*
HAKEMLER: *Bülent Uzun (6), Münir Takpak (6), Birol Budan (6)*
SAMSUNSPOR: *Allum (3), İmdat (3), Ercan (3), Güngör (3), Vural (2), Oruma (4), İsmet (4) (dk. 51 İlhan 3), Ali (3) (dk. 83 Tümer), Celil (3), Serkan (3), Uğur (3)*
G. SARAY: *Taffarel (7), Fatih (7), Bülent (6), Popescu (7), Hakan Ünsal (5), Okan (7) (dk. 86 Burak), Ümit (6), Suat (5), Hagi (8) (dk. 81 Tolunay), Arif (5) (dk. 62 Ergün 5), Hakan Şükür (5)*
GOLLER: *Dk. 7 Arif, dk. 22 Popescu, dk. 90+2 Ergün*
SARI KARTLAR: *Suat, Popescu (G.S aray) Oruma, Ercan, Vural (Samsunspor)*

BURÇİN CİĞERİM

SAMSUN - Galatasaray, ligin bitimine 8 hafta kala deplasmanda Samsunspor'u **'3-0'** yenerek hem şampiyonluk yarışında büyük bir avantaj yakaladı hem de liderliğini sürdürdü.

Maçın ilk yarısında rakibinin temposunu düşürmeye yönelik bir taktikle oynayan Galatasaray, orta sahada yaptığı presle de etkili oldu. Gol bölgelerine rakibine göre daha rahat inen, kanatları istediği gibi kullanan Galatasaray, 30 dakikada 2 gol buldu. Ancak bu gollerde ölü top diye adlandırılan tek vuruş çalışmalarının payı vardı. **Hagi**, 90 dakika boyunca sahada basmadık yer bırakmadı, takımını bir orkestra şefi gibi yönetti, kullandığı iki korner atışını, **Arif** ve **Popescu** kafa ile gole çevirdi. **Ümit**, orta sahanın dinamosu olarak dikkati çekti. **Fatih**, defanstaki çabukluğuyla Samsunspor'un hızlı oyuncularına özellikle de **Celil**'e gol şansı tanımadı. Tempoyu ilk dakikalarda yüksek tutan Sarı-Kırmızılılar, 7. dakikada Arif'in golüyle öne geçtiler. Savunmada zor anlar yaşayan, orta sahada oyun kurmakta zorlanan Samsunspor karşısında Galatasaray, 22. dakikada da ikinci golü buldu. Hagi'nin kullandığı korneri **Suat** kafayla aşırdı. Pozisyonu iyi izleyen **Popescu**, kafayla golü attı. Ayrıca, **Hakan Şükür**'ün kafası da üst direkten döndü. İlk yarının özeti buydu.

İkinci yarıda Samsunspor oyundaki üstünlüğü ele geçirmek için çaba harcadı. Galatasaray ise oyunun temposunu düşürdü. Galatasaray defansının zaman zaman yaptığı hataları **Taffarel** önlerken **Suat** da savunmanın sigortası gibiydi. Bu yarıda Sarı-Kırmızılıların en tehlikeli atağı, 46. dakikada gelişti. **Okan**'ın ara pasıyla Arif kaleci **Allum** ile karşı karşıya kaldığı pozisyonda gol vuruşunu yapamadı. Daha sonra Samsunspor'un **Uğur** ve Celil'le şut girişimlerini izledik. **İlhan** da bu ikiliye katıldı. Ancak Galatasaray kalesi bu atakları önlemesini bildi.

Kalan dakikalarda **Ergün** ve **Tolunay**'ı oyuna alıp direncini arttıran Galatasaray, maçın uzatma dakikalarında Ergün'ün golüyle skoru belirledi: Samsunspor 0 - Galatasaray: 3. Sonuçta Galatasaray, çekinerek geldiği Samsun deplasmanını kayıpsız kapatarak yoluna devam etti.

NOTLAR / CEMİL CİĞERİM

Terim uyardı, goller geldi

SAMSUN - Galatasaray için en zor maçlardan biriydi Samsunspor karşılaşması. Karadeniz ekibinin sahasında başarılı sonuçlar almasının yanı sıra Galatasaray'daki düşüş de Sarı-Kırmızılıları endişelendiren faktörlerdendi. Özellikle Adanaspor maçındaki 1-1'lik sonuç ve milli maçlar nedeniyle birlikte çalışılamaması, **Fatih Terim**'i düşündürüyordu. Sarı-Kırmızılı ekibin maç öncesi sahaya çıkmadan önce oyuncularını toplayıp **"Artık rehavete kapılma şansınız yok. Liderlik de tehlikeye girer, şampiyonluk da"** şeklinde konuşması, futbolcuların üzerinde doping etkisi yarattı ve Galatasaray zor gibi gözüken maçı ilk yarım saatte attığı gollerle kolaya çevirmesini bildi. 90 dakika sona erdiğinde ise skorboardda 3 farklı bir üstünlük vardı.

18'i dolduramadılar

Maç öncesi Galatasaray, 18 kişilik maç listesini 16 kişi olarak bildirmek zorunda kaldı. Özellikle defans için yedek oyuncusu bulunmayan Sarı-Kırmızılılarda **Vedat**, disiplinsiz hareketleri nedeniyle Samsun'a getirilmedi. **Hasan Şaş** doping cezası, **Emre** ile **Tugay** da sakatlıkları nedeniyle kafilede yer almadı.

Samsun 19 Mayıs Stadı'nda ev sahibi taraftarlar çoğunluktaydı. Ancak Samsun ve çevre illerden maça gelen Sarı-Kırmızılı taraftarlar, Galatasaray'ı Samsunspor önünde yalnız bırakmadı ve tribünde beş bin kişilik bir topluluk oluşturdular.

Erkasap'a tepki

Galatasaray'ın İstanbul'da Samsunspor'u yendiği maç sonrası o dönemler Sarı-Kırmızılı formayı giyen **Filipescu**'yla yedek kaleci **Göksel** arasındaki kavgaya karışan ve Samsunsporlu futbolcularla tartışan yardımcı antrenör **Müfit Erkasap**'a büyük tepki gösterildi. Erkasap'la ilgili olarak pankart da açan Samsunsporlu taraftarlar, G. Saray'ın bulunduğu yedek kulübesine yabancı cisim de attılar.

Ercan barıştırdı

Karşılaşmanın son dakikaları elektrikli bir havada geçerken, **Bülent**'le **Uğur** arasındaki kavgayı kaptan **Ercan** önledi. Ayrıca **Hakan Ünsal**'la **İlhan** da maçın son dakikalarında birbirlerine sert hareketlerde bulundular.

Galatasaraylı futbolcular takımının ilk golünü atan Arif'i kutladılar. (Fotoğraf: AA)

ELEŞTİRİ / HASAN AL

Ölü Top Çalışması

SAMSUN - Samsunspor deplasmanı G. Saray için zor sayılabilecek sınavlardan biriydi. Ancak Sarı-Kırmızılı ekip, takım kimliğinden uzak futbol oynadığı bu karşılaşmayı beklenenden kolay kazandı. Savunmada uyumsuz üçlü **Fatih, Popescu** ve **Bülent**'in verdiği pozisyon hataları, en az Sarı-Kırmızılı forvet oyuncularının girdiği pozisyon kadardı. Aradaki tek fark, ölü vuruş çalışması ve son vuruştaki başarıydı.

Genelde zor maçların düğümünü çözen ölü vuruşlardır. Dün geceki gibi. Özellikle ikinci golde ön direğe kesilen top, arkaya aşırtılarak, arka direkte Popescu'nun topla buluşturulması ve son dokunuş, gol. Bu pozisyona Sarı-Kırmızılı futbolcular ne kadar hazırlıklıysa Samsunsporlu futbolcuların da o kadar hazırlıksız yakalanması ve adam paylaşımında hatalı davranılması maçın G. Saray lehine dönüşmesinin en büyük nedeniydi.

Orta sahada oyunu yönlendiren **Hagi** ve **Suat**'tı. Hagi topun kazanılmasında belki yoktu. Ancak yaratıcı gol pası üretilmesinde ve takımının pas yapmasında en iyi isimdi. Sağ kulvarda **Okan**, sol kulvarda **Arif**, koridorlarını kullanmakta klasik oyun anlayışlarının dışına çıkamadılar. Sürekli, özellikle ikinci yarıda savunmada kaldılar. Savunmanın önünde oynayan **Ümit**, çalışkan olduğu kadar hücuma destek veremedi. İleri ikilide **Hakan Şükür**, her zamanki gibi takımının en başarılı oyuncusu. Gol atmasa da bir santrfordan beklenen tüm görevleri yerine getiriyor. Arif'in en büyük hatası ise gol pozisyonlarında çok ağır kalması.

Samsunspor, beklenenin aksine iyi oynayamadı. Savunma çok sık pozisyon hatasına düştü. Orta sahada etkili olmaya çalışan **Oruma**'nın fizik güçü ve fizik kondisyonu üst düzeyde. Fakat **Uğur** ve **Serkan**'ı topla buluşturmada etkisizdi. **Celil** de sol kulvardan etkili ortalar üretemeyince Samsunspor, yenilgiye razı olmak durumunda kaldı.

Vanspor'da galibiyet sevinci

VAN (Cumhuriyet) - 2. lig Yükselme Grubu'nda mücadele eden Vanspor'da, Şekerspor galibiyetinin sevinci yaşanıyor. Basın Sözcüsü Kurtuluş Akay, **"Sergilenen oyun vasat, sonuç ise iyi"** dedi. Kurtuluş Akay, 2 Nisan'ın Van için ayrı bir önem taşıdığını ve böyle bir günde alınan galibiyetin sevindirici olduğunu söyledi. Kurtuluş Akay, Vanspor'un Şekerspor karşısında vasat oyun sergilediğini, ancak sonucun iyi olduğunu belirterek **"İyi futbol her zaman galibiyeti getirmiyor. Kayserispor maçında da iyi oynamamıza rağmen, yenilmiştik. Fakat bu puan kaybını Şekerspor karşısında telafi ettik. Bunun için de son derece sevinçliyiz"** dedi.

TV'de spor

TRT1 12.00 İstanbul B.Ş.Bld.-Elazığspor (2. Lig Naklen)
CINE5 19.00 Fenerbahçe-Beşiktaş (1. Lig Naklen)

Günün programı

FUTBOL / 1. LİG: 19.00 Fenerbahçe-Beşiktaş (Fenerbahçe), **17.00** Bursa-Altay (Atatürk), **17.00** Kocaeli-Gaziantep (İsmetpaşa), **14.30** Gençlerbirliği-Sakarya (19 Mayıs), **14.30** K. Karabük-Dardanel (Yenişehir), **12.00** Erzurum-Ankaragücü (Cemal Gürsel)
2. LİG / YÜKSELME GRUBU: 12.00 İstanbul BŞ. Bld.-Elazığspor (BJK İnönü), **14.30** Kayseri-Ç. Rize (Atatürk), **14.30** Sarıyer-Aydınspor (Ziya Öniş),
1. GRUP: 14.30 Sanko-Mersin İ.Y. (Kamil Ocak), **14.30** Kilimli Bld.-Zeytinburnu (Kilimli), **14.30** Konya-Bakırköy (Atatürk), **14.30** Hatay-Adana Demirspor (Atatürk)
2.GRUP: 14.30 Petrolofisi-Buca (Cebeci İnönü), **14.30** İzmir-Soma Linyit (Alsancak), **14.30** Eskişehir-Karşıyaka (Atatürk), **14.30** Marmaris-Yeni Salihli (Marmaris)
3.GRUP: 14.30 Çorlu-Kuşadası (General Basri Saran), **14.30** Edirne-Kartal (25 Kasım), **14.30** Kasımpaşa-Zonguldak (Kasımpaşa), **14.30** BŞ. Bld. Ankara-Pendik (Aktepe)
4. GRUP: 14.30 Amasya-Artvin Hopa (12 Haziran), **14.30** Gümüşhane Doğan-Yımpaş Yozgat (Atatürk), **14.30** Bolu-Erzincan (Şehir), **14.30** Giresun-Ordu (Atatürk)
5. GRUP: 14.30 Fırat Üniversitesi-Şanlıurfa (Atatürk), **14.30** Ağrı-Diyarbakır (Şehir), **14.30** Batman Petrol-Adıyaman (Atatürk), **14.30** Malatya-Ankara Demir (İnönü)
VOLEYBOL / A1 LİGİ: (ERK): 13.00 Netaş Söke (Burhan Felek), **14.30** Fenerbahçe-SSK (Burhan Felek), **16.00** Marmara Koleji-İstanbul BŞ. Bld. (Burhan Felek)
(BYN) 13.00 Demirspor-Göztepe (Selim Sırrı), **14.30** Vakıfbank-Emlakbank (Selim Sırrı), **15.00** Bursa-Karşıyaka (Bursa Atatürk)

FİKRET DAĞLIOĞLU İZMİR AT YARIŞLARI

1. KOŞU: F: Fancy Dancer (4), P: Priolune (6), PP: Vaporetto (3), S: Only You (2).
2. KOŞU: F: Firdevs (1), P: Edocan (4), PP: Paşot (5), S: Sibelim (11).
3. KOŞU: F: Yavuzhan (3), P: Ağakaraca (4), PP: Brother 3 (1), S: Göktuluy (2).
4. KOŞU: F: Asos (5), P: S. Gonzales (3), PP: Ref Ref (2), S: Saltanat (4).
5. KOŞU: F: Sun Flower (3), P: Kırıntı (2), PP: Pınarkız (6), S: Simay (8).
6. KOŞU: F: Gökbora (10), P: Cantay (3), PP: Asilbey (9), S: Nope (6).
7. KOŞU: F: Back Bonne (1), P: Alaçamlı (4), PP: Orbec (6), S: Salacak (7).
8. KOŞU: F: Denizci (12), P: Tesadüf (9), PP: Turgutreis (2), S: Şükrübey (3), SS: Karacaahmet (1).
9. KOŞU: Malabadi (5), P: Kamikaze (7), PP: Atala (9), S: Cash Only (1).
Günün İkilisi: 7. Koşu: 1/4.
Çifte Bahis: 5/6 Koşu: 3/10.
Tabela Bahis: 12. 9. 2. 3. 1.

ALTILI GANYAN

5	3	10	1	12	5
		3		9	7
		9		2	9
		6		3	1
		1		1	
				11-10	

Fenerbahçe ile Beşiktaş, Şükrü Saracoğlu Stadı'nda saat 19.00'da karşı karşıya geliyor

Kadıköy'de zirve ateşi

FENERBAHÇE	BEŞİKTAŞ
K. Murat	Fevzi
İlker Uche Högh Dimas	Yasin Selami Alpay
Tayfun Mosheou	Tayfur Mehmet Mutlu
Murat Sergen	Ayhan Del Solar
Baliç Moldovan	Amokachi Ertuğrul (Oktay)

STAT: ŞÜKRÜ SARACOĞLU ● HAKEM: SERDAR TATLI ● SAAT: 19.00 ● CINE 5

Spor Servisi - Yine nefesler tutulacak, yine on binlerce insan statları dolduracak, bir o kadar da dışarıda kalacak. Stada gidemeyenler de evde televizyonunun başında bu heyecana ortak olacak. NATO harekâtı, seçim çalışmaları.. bir yana, tüm planlar bugün saat 19.00'da oynanacak derbi maça göre yapılacak. Bu derbinin adı F. Bahçe - Beşiktaş olsa da futbolla ilgili ilgisiz herkesi ilgilendiriyor. Ligin sonu geldikçe şampiyonluk yarışının kızıştığı bugünlerde F. Bahçe, Beşiktaş'ı Şükrü Saracoğlu Stadı'nda konuk ediyor. Ligde şampiyonluk yarışından kopmak istemeyen her iki ekibin de **'mutlak üç puan'** parolasıyla çıkacağı maç, bugün saat 19.00'da başlayacak. **Serdar Tatlı, Turgay Güdü, R. Sürhat Müniroğlu** hakem üçlüsünün yöneteceği bu önemli karşılaşma CINE 5'ten naklen yayımlanacak. Türk futbolunun iki temel taşı Beşiktaş ile F. Bahçe, bugün oynayacakları lig maçıyla birlikte 297. kez karşı karşıya gelecek. 28 Kasım 1924'te, F. Bahçe'nin 4-0 galibiyetiyle başlayan 75 yıllık ezeli rekabette, bugüne dek yapılan 296 maçta Beşiktaş, F. Bahçe'yi adeta **'kıl payı'** geçerek 109-108 üstünlük kurdu. 79 maçta da eşitlik bozulmadı. Ezeli rekabette F. Bahçe'nin 387 golüne, Beşiktaş 370 golle karşılık verdi. 1959 yılından beri oynanan lig maçlarında ise taraflar bugüne dek 83 kez karşılaştı. Ligde geride kalan 83 maçta Beşiktaş 27, F. Bahçe ise 26 galibiyet aldı. Ezeli rakipler 30 maçta da birbirlerine üstünlük sağlayamadı. Beşiktaş'ın ligdeki 82 golüne, Sarı-Lacivertliler 71 golle karşılık verdi. F. Bahçe, en farklı galibiyetini, 6 Aralık 1958'de oynanan özel maçta 7-0'lık skorla alırken, Beşiktaş da 23 Mart 1941'deki özel maçta ezeli rakiplerini 7-1 yenmeyi başardı. Ligde ise Beşiktaş, 6 Ocak 1990 tarihinde F. Bahçe'yi 5-1 yenerek en farklı galibiyeti elde etti. F.Bahçe ise ligdeki en farklı galibiyeti 7 Mart 1976'da 3-0'lık sonuçla aldı. En fazla golü Beşiktaş'ın efsane kaptanı **Hakkı Yeten** attı. F.Bahçe'ye karşı 58 kez Beşiktaş forması giyen **'Baba'** lakaplı Hakkı Yeten, 32 kez ezeli rakiplerinin filelerini havalandırdı. F.Bahçe adına Beşiktaş'a en fazla golü ise 18 golle **Cemil Turan** kaydetti.

FENERBAHÇE CEPHESİ

Joachim Löw galibiyet istedi

HİLMİ TÜRKAY

Her F. Bahçeli için Beşiktaş maçlarının önemi büyüktür, ama Sarı-Lacivertli camiada biri var ki bu akşamki 90 dakika onu için ayrı bir önem taşıyor. Kim mi?

F. Bahçe'nin Alman teknik direktörü **Joachim Löw.** Türkiye'ye geldiği günden bu yana ezeli rakipleri Galatasaray ve Beşiktaş'la oynadığı hiçbir maçtan galibiyetle ayrılamayan Löw, bu kötü gidişe Kadıköy Şükrü Saracoğlu Stadı'nda **'dur'** demek istiyor. Sezonu derbizede kapamamak için bugünkü Beşiktaş maçına büyük önem veren Löw, dün **Rüştü**'nün oynayamayacağının belli olmasından sonra yedek kaleci **Murat**'la özel bir görüşme yaparak **"O kadar süredir yedeğimizdesin. İşte sana şans, fırsat, çık oyna ve yedek kaleci olmadığını göster"** dedi. Löw, Murat'ın ardından kadrodaki diğer oyuncularla da görüştü. Basından gizlenen bu mini toplantıda Löw, futbolculara **"Bu sezon derbi kazanamadık. Eğer kazanırsak şampiyonluk için umutlanırız. Bu bizim şampiyonluk yolundaki en önemli fırsatımız"** dedi.

F. Bahçe'nin Alman çalıştırıcısı Löw, vatandaşı Feldkamp'ın çalıştırdığı Beşiktaş karşısında prese dayalı bir taktik uygulayacak. Beşiktaş maçının taktiğini basına ve taraftara kapalı olarak gerçekleştiren Sarı-Lacivertli ekibin Alman çalıştırıcısı, oyuncularından **'Topa ve her bölgede baskı'** yapmalarını istedi.

Bant İlker'in

Kaleci **Rüştü** forma giyemeyeceği için kaptanlık bandını 2. kaptan **İlker** takacak. Eğer İlker de maçın ilerleyen dakikalarında oyundan çıkarsa bant takımın en eskisi konumundaki **Uche**'ye verilecek.

İki Alman teknik adam Löw ve Feldkamp, derbi maçta ilk kez karşı karşıya gelecekler.

BEŞİKTAŞ CEPHESİ

Feldkamp: Kaybetmeyin

ASENA ÖZKAN

Beşiktaş, Kadıköy'deki derbide **Kalli**'nin **'uğuruna'** güveniyor. Galli çalıştırıcı **John Benjamin Toshack**'tan görevi devraldıktan sonra ilk zorlu sınavını Fenerbahçe karşısında verecek olan Beşiktaş'ın Alman teknik direktörü **Karl Heinz Feldkamp**, futbolcularıyla yaptığı toplantıda, **"Kadıköy'de kaybetmemeniz gerekiyor"** dedi.

Feldkamp, 3 puanlı sistemde 8-9 haftalık bir sürenin, şampiyonluğa oynayacak takımlar için büyük önem taşıdığını vurgularken **Mehmet, Ertuğrul, Amokachi** ve **Tayfur**'la da özel olarak görüştü.

Bu futbolculara, **"Sizler takımın deneyimli isimlerisiniz. Bu nedenle oyun içinde inisiyatif alın ve Beşiktaş'a yakışır bir skorla Kadıköy'den ayrılın"** mesajını veren Kalli, Galatasaray'ı çalıştırırken Kadıköy'deki hiç bir maçı kaybetmediğini de belirtti ve **"Fenerbahçe, Kadıköy'deki maçların hepsini kazanıyormuş. Ama ben de Kadıköy'de hiç kaybetmedim"** dedi.

Baliç'e özel markaj

Fenerbahçe'nin gol noktalarındaki etkili ismi **Elvir Baliç**'e maç içinde sıkı bir markaj uygulayacaklarını, ancak **Sergen** gibi, **Moldovan** ve **Moshoeu** gibi deneyimli isimlere de dikkat edeceklerini belirten Feldkamp, iyileşen **Oktay**'la ilgili son kararını ise maç saatinde verecek.

Beşiktaş'ın kaptanı Şifo **Mehmet** ise yarınki (bugün) maçı kazanan ve kaybeden tarafın ne yarıştan kopacağını ne de şampiyon olacağını söyledi. Mehmet, **"Bu maçı oynadıktan sonra önümüzde 8 hafta kalıyor. Yani 24 puan. Bu uzun sürede çok şey değişir. Bu nedenle maç bitti diye lig bitmez"** dedi.

İstanbulspor'da yüzler gülmüyor

İstanbulspor: 0-Antalya: 1

STAT: *Bayrampaşa*
HAKEMLER: *Sebahattin Şahin (6), Eraydın Uysal (6), Aytekin Durmaz (6)*
İSTANBULSPOR: *Zdravkov (7), Gökhan (6), Hakan Aslanağız (5), Petkov (5), Demiroviç (5), Nesim (5), Mithat (3) (dk. 60 Timur 3), Eser (3) (dk. 58 Mehmet 3), Ahmet (4), Saffet (3), Aykut (3) (dk. 69 Suat 3)*
ANTALYASPOR: *Adnan (6), Dursun (6), Burhan (6), Guintchev (5), Kamil (5), Mustafa (5), Rogerio (6) (dk. 89 Olgun), Ahmet (6), Nuri (6), Fazli (6) (dk. 86 Zafer), Kona (6) (dk. 90 Musiç)*
GOL: *Dk. 54 Kona*
SARI KARTLAR: *Nesim, Eser (İst.), Kona (Antalya)*

ASLAN YILDIZ

İstanbulspor, Bayrampaşa Stadı'nda oynadığı maçta Antalyaspor'a 1-0 yenildi. Vasat oyunlarıyla dikkat çeken her iki ekipten İstanbulspor, ilk yarıda Antalya karşısında biraz üstün görünse de ileri uç elemanlarının nadiren oluşan gol pozisyonlarından faydalanamaması nedeniyle skorda öne geçemedi. Antalyaspor, ikinci yarıda rakibine oranla daha iyi organize ataklar geliştirdi. Konuk ekip, 54. dakikada **Kona**'nın attığı golle üç puanı alan taraf oldu. Öte yandan İstanbulspor yönetiminin yarın toplanarak futbolculara ağır para cezası vereceği belirtildi.

2. lig yükselme grubu

Göztepe: 2-Denizli: 1

STAT: *Atatürk (İzmir)*
HAKEMLER: *Metin Tokat (7), İrfan Çakır (7), Cafer Kuştepe (7)*
GÖZTEPE: *Ramazan (5), Kurthan (7), Şevket (5), Metin (7), Aykut (6), Remzi (6), Volkan (5) (dk. 67 Atilla 4), Mustafa (5) (dk. 84 Günal), Hasan (7), Nail (4) (dk. 55 Uğur 5), Sertan (5)*
DENİZLİ: *Süleyman (5), Ali Tandoğan (4), Alaattin (3), Yaşar (2), Ümit (5), Serkan (4) (dk. 73 Ali Işık 3), Bülent (4), Mehmet (3) (Kemal 3), Veysel (4), Yusuf (3) (dk. 82 Cem), Gürçay (4)*
GOLLER: *Dk. 20 Hasan, dk. 35 Mehmet (pen.), dk. 63 Mustafa*
KIRMIZI KART: *Dk. 33 Yaşar (Denizli)*

İZMİR (Cumhuriyet Ege Bürosu) - İkinci Lig Yükselme Grubu'nda oynanan maçta Göztepe, Denizlispor'u 2-1 yendi. **3. LİGDE DÜN / 1. Grup:** Diyarbakır B.Ş. Bld.-Nusaybin Demir: **4-0, 3.Grup:** B.Ş. Bld. GASKİ-İslahiye: **5-1,** Elazığ Bld.-K. Maraş: **2-0,** Malatya Bld.-Niğde: **1-0, 4. Grup:** Türk Telekom-Akçaoca: **3-2, 5. Grup:** E. Şeker- EGO: **3-67. Grup:** Kestel-A. Hisarı İd.Y.: **1-1, 8. Grup:** Vefa-Eyüp: **0-1.**

Puan durumu

Takımlar	O	G	B	M	A	Y	P	Avj
Galatasaray	25	18	6	2	66	25	60	+41
Beşiktaş	25	16	6	3	42	22	54	+20
Fenerbahçe	25	16	4	5	59	18	52	+41
Trabzonspor	26	15	5	6	39	25	50	+14
Antalyaspor	26	12	5	9	35	32	41	+3
Kocaelispor	25	12	4	9	31	25	40	+6
Gaziantep	25	9	9	7	37	34	36	+3
Gençlerbirliği	25	9	8	8	38	34	35	+4
İstanbulspor	26	9	7	10	37	39	34	-2
Ankaragücü	25	9	4	12	35	37	31	-2
Samsunspor	26	9	4	13	30	43	31	-13
Altay	25	8	5	12	37	44	29	-7
Bursaspor	25	8	4	13	38	54	28	-16
Adanaspor	26	8	4	14	26	43	28	-17
Sakaryaspor	25	7	5	13	33	41	26	-8
Erzurumspor	25	6	7	12	28	51	25	-23
Dardanelspor	25	4	8	13	19	34	20	-15
Karabükspor	25	3	5	17	18	49	14	-31

Sarı-Kırmızılılar, Dardanelspor'u farklı yenerek şampiyonluk yolunda bir engeli daha aştılar

G. Saray hedefe koşar adım

G.Saray: 5-Dardanelspor: 2

STAT: *Ali Sami Yen*
HAKEMLER: *İlhami Kaplan (5), Metin Suyabakan (3), İlyas Özdogan (3)*
GALATASARAY: *Taffarel (5) - Ümit (7), Fatih (6), Bülent (6), Hakan Ünsal (5) - Okan (7) (dk. 72 Tolunay 3), Hagi (6) (dk. 54 Ergün 5), Suat (5), Emre (6) (dk. 58 Tugay 4) - Arif (8), Hakan Şükür (5)*
DARDANELSPOR: *Engin (3), İlker (3), Mapeza (4), Bekir (5), Tamer (7), Bülent (6), Serkan Reçber (4), Erman (6) (dk. 46 Serkan Kılıç 4), Engin Şentürk (4) (dk. 73 Aytekin 4), Donev (3) (dk. 62 Ufuk 4), Musisi (4)*
GOLLER: *Dk. 10 Ümit, dk. 13, 55 ve 90 Arif, dk. 34 Tamer, dk. 42 Okan, dk. 82 Bülent*
SARI KARTLAR: *Tolunay, Suat (G.Saray), Ufuk (Dardanel)*

ARİF KIZILYALIN

Lider, bir engeli daha geçti...

Ligde ve kupada, **'şampiyonluk'**hesabı yapan Galatasaray, küme**de kalma savaşımı veren Çanakkale Dardanelspor'u 5-2 gibi, **'rahat'**bir skorla yenerken **'zirve'** avantajını son 7 haftaya taşımasını bildi...

Ali Sami Yen Stadı'nda dün gece yine **'ilginç'**maçlardan biri vardı. Çok hedefli Galatasaray'la, **'ligde kalmaktan'**başka beklentisi olmayan Dardanelspor arasındaki puan randevusu, **"Kaybedenin çok şeyler yitireceği"** bir 90 dakika kimliğindeydi. Öyle ya, Galatasaray kaybederse zirvedeki avantaj, **'dezavantaja'**dönüşecek, Çanakkale puan alamazsa 2. ligin soluğu iyiden iyiye duyulmaya başlanacaktı. Sözün kısası trajik bir maçtı. Ancak futbolun, **"Koşan, mücadele eden, isteyen kazanır"** kuralı bir kez daha işledi ve Galatasaray, **'yola devam'** derken Boğaz ekibini de yazgısıyla baş başa bıraktı...

Hakem **İlhami Kaplan**'ın başlama düdüğü sonrası Galatasaray'ın baskılı futboluna tanık olduk. Belli ki Cim-Bom, erken öne geçmenin hesabı içindeydi. 3 gün önceki kupa finalinin yorgunluğunu hiçe sayıp Boğaz takımının üzerine üzerine giden Sarı-Kırmızılı ekip, daha 10. dakika dolmadan, **'istediğini'** aldı. Bir ölü top çalışmasında **Hagi**'nin ortasına iyi yükselen **Ümit**, ağlara gönderdiği topla kararmaya başlayan geceyi aydınlatan isim oldu. Çanakkale şaşkın, Galatasaray baskın taraftı ve 3 dakika sonra bu kez 2. gol geldi. Yine ölü top uzantısı bir pozisyonda yerden gelişine sert bir şut atan Arif, maçı daha 13. dakikada, **"koparan"** futbolcu oldu. 2-0 sonrası herkes, **"Fark gelir"** demeye başlamıştı ki, Galatasaray defansının, **"ikramı"** Çanakkale ekibini umutlandırıverdi. **Taffarel** başta olmak üzere **K. Hakan** ve **Bülent** bir topu paylaşamayınca **Tamer**'e futbol hayatının en kolay golünü attı. Fark 1'e inmişti, ama Galatasaray'ın hızı kesilmemişti. Arif'i, Hakan'ı, Hagi'si sürekli gol arıyordu. 42. dakikada Emre'yle başlayan atakta **Okan**, şık bir vuruşla golü atınca Sarı-*f* Kırmızılılar, hem skor hem de moral avantajı ile devreyi bitirdiler.

2. yarıda Dardanelspor **"Ya hep ya hiç"**, Galatasaray, **"fark"** peşindeydi. Hızlı futbol, seyri hoş bir oyunu da beraberinde getirirken Cim-Bom, istediği boş alanları da bu yarıda daha çok buldu. Dardanel orta sahasının oyundan düştüğü anda Suat'ın pasını önünde bulan Arif, kendisinin 2. takımının 3. golünü atınca maç Galatasaray için **'formalite'** niteliğine dönüştü. Bitse de gitsek dedirten 90 dakikanın bu son bölümünde Hakan başta olmak üzere Okan ve Ergün'ün kaçırdığı goller tribünlere **'tatlı'**heyecanlar yaşatırken Dardanel'in frikikten Bülent'le bulduğu gol maça yeniden **'iddia'** faktörünü getirir gibi oldu. Ne var ki G.Saray, şampiyonluk yolunda sonuca kilitlenmişti ve 90. dakika biterken Arif, 3. golünü atıp gecenin skorunu belirledi. G.Saray: 5 Dardanel: 2.

Evet, Sarı-Kırmızılılar şampiyonluk yolunda bir engeli daha aştı. Şimdiki rakip Trabzonspor. Yani Galatasaray'a İstanbul'da 5 gol birden atıp lige renk getiren Karadeniz furtunası... Bakalım, Galatasaray, **'tek fire'** (Tolunay) ile gideceği Trabzon'da ne yapacak?

Galatasaray'ın 3 golüne imza atan Arif gecenin yıldızıydı. (Fotoğraf: KEREM KAÇARLAR)

ELEŞTİRİ / MAHMUT SERT

G.Saray Doludizgin

Usta **Hagi**, ölü toplara *"can"* verince, Galatasaray daha 10'uncu dakikada iki farkla öne geçip rahatladı. Sarı-Kırmızılı ekip, ilk yarıda saman alevi gibi parlayan kopuk ataklarla sonuca giderken ikinci yarıdaki ataklarda devamlılığı sağlayabildi. Bu kez de özellikle kenarlardan geliştirdikleri ataklarda gol noktalarına etkili paslar üretemediler. Ama **Arif**'in vurduğu her top gol olunca farklı sonuç da ortaya çıktı. Çanakkale Dardanelspor ise kâğıt üzerinde iyi futbolculardan kurulu bir ekip; ancak futbolcularının fiziksel yetersizlikleri, teknik becerilerini ortaya koymalarını ve takım oyunu oynamalarını engelliyor. Bu nedenle de Galatasaray'ın baskısına fazla dayanamadılar.

Galatasaray maçın hemen başında öne geçince **Hakan Şükür**, Arif ve **Okan**'la rakip savunmaya baskı uygulayıp onların kendi alanlarında oyun kurmalarını engelledi ve maçı kontrolüne aldı. Ancak Dardanelsporlu **Bülent**'in Galatasaray savunmasının arkasına -**Küçük Hakan**'ın üzerinden- attığı uzun paslar çok etkili oldu. Ve bu paslardan birinde **Taffarel** ve Küçük Hakan topu birbirlerine bırakınca **Tamer** aradan çıkarak golü attı. Sarı-Kırmızılı savunma oyunun genelinde uyumluydu; ama kaptan Bülent'in arkadaşlarına gereksiz çıkışları, el kol hareketleri bu dengeye zarar veriyor ve rakip az sayıda atak geliştirse de bu karmaşada pozisyon bulabiliyor. Bülent'in deneyimli bir futbolcu olarak bunlara dikkat etmesi gerek.

Dün gece Arif, etkili oyunuyla alanın en dikkat çeken ismiydi. Attığı güzel gollerin yanı sıra, yaptığı çapraz koşularla Dardanelspor savunmasını yıprattı. Ancak onun bu başarısında, yanında oynayan Hakan Şükür'ün özverili çabasını gözardı etmemeli. Belki Hakan Şükür istenen golleri atamadı, ama hiçbir karamsarlığa düşmeden büyük bir inatla savaşımını sürdürmesiyle övgüyü hak etti. Yine de Hakan gibi gole yakın bir futbolcunun rakip kale önünde daha bencil ve dikkatli olması gerekiyor.

Sonuç olarak Galatasaray formunu sürdürüyor. Rakibinin gücüne göre baskı uygulayıp oyunu kontrolüne alarak istediği tempoda sonuç alıncaya dek savaşım veriyor. Fizik gücü ve teknik becerisi yüksek futbolculara sahip olan Sarı-Kırmızılı ekip, alanda oyun planını uygulamakta fazla zorluk çekmiyor. Ancak **Emre** ve Hagi gibi bireysel becerileri ve taktik anlayışları üst düzeyde iki oyuncunun oyundan alınmasından sonra orta alan kontrolünde soruların ortaya çıkması, **Fatih Terim**'i yeni uygulamalar aramaya itebilir.

MAÇTAN NOTLAR / KEREM KAÇARLAR

Menajerlerin Ali Sami Yen çıkarması

Galatasaray, şampiyonluk yolunda **'kaypsız'** devam ediyor. Ligin zirvesinde yer alan Sarı-Kırmızılılar, düşme hattında yer alan Çanakkale Dardanelspor'u 5-2 gibi farklı bir skorla yenerek Trabzon deplasmanı öncesi moral buldu. Trabzonspor Teknik Direktörü **Gordon Milne**, Galatasaray'ın Dardanelspor ile oynadığı lig maçını izleyerek not tuttu. Önceki gün Fenerbahçe-Antalyaspor maçını izleyen Real Madridli menajerler, dün de Galatasaraylı **Okan**, **Fatih** ve **Hakan Şükür**'ü Dardanelspor önünde takip etti. Bu arada, Alman birinci lig takımlarından B. Dortmund takımının yardımcı antrenörü de maçı izleyenler arasındaydı. Galatasaray-Dardanel maçına taraftarlar ilgi göstermedi. Özellikle yeni, eski açık ve kapalıda yer yer boşluklar vardı.

Teknik direktör Fatih Terim, sakat olan **Popescu**'yu Trabzonspor maçını da düşünerek Dardanelspor önünde oynatmadı. Riske girmek istemeyen Terim, **"Popescu'yu Trabzon maçına saklıyorum"** dedi.

Şeref tribününde maç öncesi sıra numaraları nedeniyle tartışma yaşandı. Ancak araya girenler olayı tatlıya bağladı.

Avrupa Yüzme Yaş Grupları Şampiyonası'nda madalya kazanan yüzme takımına maç öncesi ikinci başkan **Atilla Donat** tarafından bir kupa verildi. Galatasaray sahaya, **"Avrupa fatihi yüzme takımınızı kutlarız"** yazılı pankartla çıktı. Bu pankart, tribünler tarafından alkışlandı.

Çanakkale Dardanelsporlu futbolcu ve yöneticilerin maç öncesi tedirgin oldukları dikkat çekti. Düşme hattında yer alan Dardanelspor, Galatasaray maçını **'son şans'** olarak görüyordu. Ancak maçı farklı kaybeden Boğaz ekibi, umutlarını iyice tüketti.

Galatasaraylı futbolcular, Beşiktaş maçının son dakikalarını soyunma odasında radyodan dinledi. Beşiktaş'ın 1-0 kazandığı maç sonrası futbolcular, Dardanel'i farklı yenerek yollarına devam edeceklerini söyledi. Galatasaray ile Çanakkale Dardanelspor'un genç takımları arasında oynanan maç 1-1 sonuçlandı.

G. Saray Teknik Direktörü Fatih Terim, maç sonrası yaptığı açıklamada, herkesin Hagi'yi hedef gösterdiğini vurgulayarak **"Bu oyuncumuza karşı herkes önyargılı davranıyor ve hedef gösteriyorlar. Hagi, sütten çıkmış ak kaşık değil, ama bugün en temiz maçlarından birini oynadı. Şampiyonluk yolunda bir engelimizi daha aştık ve artık geriye saymaya başladık"** dedi.

İstanbul galibiyeti hatırladı

İstanbul: 3
Altay: 0

STAT: *Bayrampaşa*
HAKEMLER: *Serdar Tatlı (7), Şahan Yılmaz (7), Ekrem Gerginci (7)*
İSTANBULSPOR: *Haluk (6), Emre (5)(dk. 63 Hamza 5), Halilagiç (7), Gökhan (7), Timur (5), Demiroviç (6)(dk. 73 Amir 5), Nesim (7), Ahmet (6)(dk. 84 Eser 5), Petkov (6), Mithat (7), Saffet (7)*
ALTAY: *Aydın (4), Orhan (4), Serkan Karababa (4), Kenan (4), Murat (4), Olivier (4)(dk. 43 Sedat 4), Serkan Dökme (4)(dk. 80 Pascal 4), İlhan (4), Tahir (5), Bayram (4)(dk. 63 Cüneyt 4), Hasan (5)*
GOLLER: *Dk. 5 ve 81 Mithat, dk. 60 Saffet*
SARI KARTLAR: *Emre, Ahmet, Serkan Karababa*

ASLAN YILDIZ

İstanbulspor, dokuz hafta sonra galibiyet gördü. Dün Bayrampaşa Stadı'nda Altay'ı 3-0 yenen Sarı-Siyahlı ekip, 19. haftadan bu yana galibiyet alamıyordu.

G.Birliği: 3
A.Gücü: 1

STAT: *19 Mayıs (Ankara)*
HAKEMLER: *Sadık İlhan (6), Sami Şamar (6), Cihat Girginer (6)*
GENÇLERBİRLİĞİ: *Metin (5), Phiri (5), İsmail Güldüren (7), Tolga (5), Ümit Özat (6), Geremi (8), Mehmet (6), Abrami (6) (dk. 83 Hakan Demir), Ümit Karan (5), Nihat (6) (dk. 88 Hakan Biçici), Semenic (5) (dk. 71 İlker 5)*
ANKARAGÜCÜ: *Adnan (3), Serkan (3), Saffet Akbaş (3), Hakan Kutlu (4), Kemalettin (3) (dk. 66 Fatih 4), Ümit (4) (dk. 75 Ramazan 2), Baidoo (3), Faruk (3), Hakan Keleş (4), Tarık (4) (dk. 46 Coulibaly 5), Mkhalele (3)*
GOLLER: *Dk. 6 ve 84 Geremi, dk. 60 Nihat, dk. 79 Coulibaly*
SARI KARTLAR: *İsmail Güldüren, Tolga (G.Birliği), Mkhalele, Baidoo (A.Gücü)*

Erzurum: 2
G. Antep: 1

STAT: *Cemal Gürsel*
HAKEMLER: *Bülent Uzun (6), Yaşar Demir (6), Recep Aktaş (6)*
ERZURUMSPOR: *Altay (4), Kürşat (4), Ali Rıza (5), Alparslan (5), Begonoviç (5), Zafer (6), Altay Can (6), Abdulkadir (4) (dk. 62 Soner 7), Muzaffer (3) (dk. 46 Ali Yılmaz 7), Mutlu (5), Coşkun (4) (dk. 75 Ömer 3)*
GAZİANTEPSPOR: *Muharrem (4), Oral (5) (dk. 75 Ahmet 3), Hakan (4), Cem (5), Ziya (5), Abdulkadir (6), Johnson (6), İlyas (5), Desire (5), Ali İbrahim (5), Erhan (5) (dk. 89 Mustafa)*
GOLLER: *Dk. 21 İlyas, dk. 71 Ali Yılmaz, dk. 88 Mutlu (pen.)*
SARI KARTLAR: *Ziya, Johnson, Cem (Gazianteps-por), Alparslan, Ali Rıza, Zafer, Soner (Erzurum)*

Puan durumu

Takımlar	O	G	B	M	A	Y	P	Avj.
Galatasaray	28	20	6	2	75	27	66	+48
Beşiktaş	28	19	6	3	47	23	63	+24
Fenerbahçe	28	18	4	6	67	23	58	+44
Trabzonspor	28	16	6	6	42	26	54	+16
Kocaelispor	28	13	5	10	37	29	44	+8
Antalyaspor	28	13	5	10	37	35	44	+2
Gençlerbirliği	28	11	8	9	42	37	41	+5
Gaziantep	28	10	10	8	41	38	40	+3
İstanbulspor	28	10	7	11	41	41	37	0
Ankaragücü	28	9	5	14	40	46	32	-6
Altay	28	9	5	14	40	50	32	-10
Samsunspor	28	9	5	14	33	48	32	-15
Bursaspor	28	9	4	15	41	61	31	-20
Adanaspor	28	8	5	15	26	44	29	-18
Erzurumspor	28	7	8	13	32	55	29	-23
Sakaryaspor	28	7	7	14	35	44	28	-9
Dardanelspor	28	5	8	15	24	41	23	-16
Karabükspor	28	4	6	18	19	51	18	-32

Haftanın maçları/ Cuma: Beşiktaş-Samsun *(20.00)*. **Cumartesi:** G.Antep- Fenerbahçe (19.00). **Pazar:** Sakarya-Karabük(16.30), A.Gücü-Adana (16.30), Altay-Erzurum (16.30), Bursa- İstanbul (16.30), Dardanel-Kocael (16.30), Antalya-G.Birliği (16.30), Trabzon-G.Saray (19.00)

TOTO SONUÇLARI

1. İstanbul-Altay : **1**
2. Erzurum-Gaziantep : **1**
3. Galatasaray-Dardanel : **1**
4. Adana-Beşiktaş : **2**
5. Samsun-Sakarya : **0**
6. Kocaeli-Bursa : **1**
7. G.Birliği-A.Gücü : **1**
8. Ç. Rize-Denizli : **0**
9. Mersin İd.Y.-Z.Burnu : **1**
10. Kilimli.-Adana D.S. : **2**
11. Hatay-Konya : **0**
12. Çorlu-Zonguldak : **2**
13. Giresun-Bolu : **2**
14. Ş. Urfa-Diyarbakır : **2**

LOTO SONUÇLARI

1-5-6-8-9-21-29-32

Siyah-Beyazlılar, Adanaspor'u deplasmanda1-0 yenerek zirve mücadelesini sürdürdü

Beşiktaş tek golle yetindi

Adana: 0-Beşiktaş: 1

STAT: *5 Ocak (Adana)*
HAKEMLER: *Ünsal Çimen (6), Münir Takpak(6), Turgay Güdü (6)*
ADANASPOR: *Yavuz (6), Emrah (5) (dk. 83 Ali Günçar), Korhan (5), Hayati (5), Krilov (5), Şenol (6), Fuat (5) (dk. 75 K. Hamdi 4), Oğuz (7), Ali Asım (5) (dk. 46 Cenk 5), Altan (6), Atakan (5)*
BEŞİKTAŞ: *Fevzi (6), Savaş (5), Tayfur (6), Ali Eren (6) (dk. 76 Oktay 4), Alpay (6), Sellami (7), Mutlu (7), Ayhan (7) (dk. 83 Yasin), Ertuğrul (6), Mehmet (6), Amokachi (6) (dk. 90 Erkan)*
GOL: *Dk. 47 Mehmet*
SARI KARTLAR: *Alpay, Krilov, Ali Eren, Oktay*
KIRMIZI KART: *Dk. 85 Yavuz (Adanaspor)*

SAVAŞ KÜRKLÜ

ADANA - Ligde zirve mücadelesi veren Beşiktaş, Adana deplasmanında üç puanı **Mehmet**'in attığı golle aldı ve yarışa **'devam'** dedi. Maça Beşiktaş ağırlığını koyarak başladı. İlk dakikalardan itibaren yerleştiği Adanaspor alanından 20 dakika boyunca hemen hemen hiç çıkmadı. Bu dakikalarda **Ayhan** ve Mehmet'in kaçırdığı toplarda **Tayfur** ve **Amokachi**'nın yakaladığı birkaç pozisyon gol getirmezken Adanaspor'un 23. dakikadaki atağı futbol adına güzel hareketler içerdi. Bu dakikada **Emrah-Oğuz-Altan** üçlüsünün Beşiktaş yarı alanında yaptığı verkaçta Altan son vuruşta gecikince Adanaspor bir golden oldu. 25. dakikada ise gole yaklaşan takım Beşiktaş'tı. Mehmet kullandığı ceza atışında topu Amokachi'ye aktardı. Amokachi'nin çok sert gönderdiği topu **Yavuz** kaleye girerken uçarak önledi. Geri kalan dakikalarda yine Beşiktaş atakları izlendiyse de gol gelmedi ve ilk yarı 0-0 sona erdi.

İkinci yarıya Beşiktaş golle başladı. Tayfur'un soldan Adanaspor defansının arkasına gönderdiği topu yakalayan Mehmet, Yavuz'un sağından fileleri havalandırdı: 1-0. Golden sonra oyunun sertleştiği görüldü. Hakemin zaman zaman oyunun kontrolünü kaybetmesi, **Şenol-Ertuğrul** ve **Fuat**-Amokachi ikililerinin saha içerisinde sık sık tartışmaları futbolu çirkinleştirdi. Adanaspor tribünlerini 72. dakikada ayağa kaldıran pozisyonda **Cenk** 3 metreden topu dışarı vurunca sevinç sesleri uğultuya dönüştü. Hemen ardından gol pozisyonuna giren de, dışarı vuran da yine Cenk oldu. Adanaspor'un bu dakikalarda baskısı vardı ama gol getirecek vuruşu yapacak oyuncusu yoktu.

86. dakikada saha birden karıştı. **Oktay** kaleci Yavuz'a sert girince Adanaspor'un file bekçisi tokatla karşılık verdi. Hakem **Ünsal Çimen**, Oktay'a sarı, Yavuz'a kırmızı kart gösterince önce saha içindeki futbolcuların, sonra da tribündeki taraftarların birbirine girdiği görüldü. Ortamın yatışmasından sonra Adanaspor kalesine **Atakan** geçti. Geri kalan dakikalarda Adanaspor'un Beşiktaş sahasına gol için gelmesi yine sonuçsuz kaldı ve maç 1-0 sona erdi.

Beşiktaş, Adanaspor karşısında maç boyunca üstün olan taraftı. (Fotoğraf: AA)

NOTLAR/ ŞABİT ÖZKESER

Hakem Çimen saç baş yoldurdu

ADANA - Futbolun güzelliği bir de hakem hataları ile gölgelenmese! Maça iyi başladı Beşiktaş. **Mehmet** yine yıldızdı. **Ayhan, Amokachi,** her an gol gelebilir sinyali veriyorlardı. Kim kötüydü ki Siyah-Beyazlı ekipte... **Alpay, Tayfur, Ertuğrul,** hepsi canla başla çalışıyor, pres yapıyor, atağa kalkıyorlardı. İşte ikinci yarının başındaki gol de böyle geldi. Amokachi'den Tayfur'a geçen topu bu oyuncu içeriye öyle bir sarkıttı ki Mehmet, **Şenol** ve **Krilov**'un müdahale etmesine bile fırsat vermeden aradan sıyrıldı, **Yavuz**'un yanından takımını öne geçiren golü attı. Adanasporlular **'ofsayt'** diye itiraz ettiler ama ortada öyle bir şey yoktu. Ancak **Çimen** itiraz dinledi.

Kartlar yerindeydi. Saha içinin karışmasını engelleyemeyen Çimen, tribünlere de küfür etmeleri için sanki davetiye çıkardı. Çimen hiç de iyi değildi. Pozisyonlara uzaktı, kontrolü iyi yapamadı, çok sık düdük çaldı.

Adanaspor gerçekten iyi ekip. **Oğuz** takımın ateşleyicisi durumunda. İki kez **Cenk,** birer kez **Ali Asım** ve **Altan**'ı pozisyona sokması bunu gösterdi. Ancak maç boyunca sahaya müdahale eden Teknik Direktör **Gigi Multescu**'nun Cenk dururken maça Ali Asım'la başlamasına bir anlam veremedik. Düşme hattındaki Turuncu-Beyazlılar dünkü maçta 3 puanın yanı sıra kaleci **Yavuz**'u da kaybettiler. Neyse ki diğer kalecileri **Hasan** çok deneyimli ve hazır bekliyor.

Kocaeli Bursa'ya fark attı

Kocaeli: 4
Bursaspor: 0

STAT: *İsmet Paşa (İzmit)*
HAKEMLER: *Kadir Tozlu (6), Ahmet Tarakçı (6), Koray Genceller (6)*
KOCAELİSPOR: *Metin Mert (7), Mert Meriç (6), Mert Korkmaz (6), Engin (8), Zeki (6), Cihan (6), Evren (5) (dk. 72 Cem Sinan 5), Ahmet Hassan (5) (dk. 72 Selahattin 5), Kaan Dobra (6), Orhan (5), Sawieh (6) (dk. 80 Mustafa 4)*
BURSASPOR: *Gantchev (3), Ömer (4), Adnan (4), Erkan (3), Okay (5), Ender (4) (dk. 53 Mustafa Er 4), Mustafa Göndem (5), Sinan (4), Monteiro (4) (dk. 64 Tamer 4), Murat (4), Ünal (4)*
GOLLER: *Dk. 21 ve 41 Engin, dk. 51 Evren, dk. 57 Kaan Dobra*
SARI KARTLAR: *Zeki (Kocaelispor), Monteiro (Bursaspor)*

AHMET KURT

İZMİT - Kocaelispor, Bursaspor'u 4-0 yenerek ligdeki 13. galibiyetini aldı.

Samsun: 2
Sakarya: 2

STAT: *19 Mayıs (Samsun)*
HAKEMLER: *Orhan Erdemir (6), Maksut Balta (5), Cüneyt Elmaskeser (5)*
SAMSUN: *Allum (5), İmdat (5), Erman (6), İsmet (6) (dk. 79 Levent 3), Ercan (7), Oruma (7), Vural (5), Celil (6), İlhan (5) (dk. 46 Uğur 7), Serkan (5), Ali (5) (dk. 59 Tümer 5)*
SAKARYASPOR: *Kingston (5), Sinan (4), Mehmet Ali (5), Nikolovski (5), Hüseyin (4), Kadir (5) (dk. 88 Mustafa), Yasin (4), Aygün (7), Selim (5) (dk. 57 Murat 5), Yusuf (5) (dk. 83 Sefer), Timuçin (5)*
GOLLER: *Dk. 39 Ercan, dk. 45 Aygün, dk. 47 Mehmet Ali (pen.), dk. 61 Uğur*
SARI KARTLAR: *İsmet, Serkan, Vural (Samsun), Kingston, Mehmet Ali (Sakarya)*
KIRMIZI KART: *Dk. 81 Yasin (Sakaryaspor)*

CEMİL CİĞERİM

Halter

Sevinç'ten 1 gümüş 2 bronz

LA CORUNA (Cumhuriyet) - İspanya'nın La Coruna kentinde devam eden 78. Avrupa Halter Şampiyonası'nda, erkekler 85 kiloda Dursun Sevinç, koparmada 167.5 kiloyla Avrupa üçüncüsü, silkmede de 207.5 kiloluk derecesiyle Avrupa ikincisi oldu. Sevinç, toplamda ise 375 kilo ile Avrupa üçüncülüğüne ulaştı.

Bu kiloda, koparmada Bulgar Gardev, 180 kiloyla dünya rekoru kırarak altın madalyaya ulaştı. 85 kilo silkmede de Alman Marc Huster, 215 kiloyla yeni dünya rekoruna imzasını attı ve altın madalyaya uzandı.

Fenerbahçe'de borç 11.8 trilyon

Spor Servisi - Fenerbahçe Kulübü'nün Yüksek Divan Kurulu toplantısında 1999 yılının ilk ayındaki faaliyetleri gündeme geldi. Kulübün toplam borcu 11.8 trilyon olarak açıklandı. Ayrıca Fenerbahçe Ormanı için TEMA ile ortak çalışma başlatıldı. Söz konusu orman için Kartal'da 29 hektarlık bir alan bulunduğu bildirildi.

Högh 1 ay yok

Antalyaspor maçında burnu kırıldıktan sonra dün Acıbadem Hastanesi'nde ameliyat olan **Högh**'ün 1 ay yeşil sahalardan uzak kalacağı açıklandı. Yöneticiler bir sezon içinde **Halil İbrahim, Metin** ve **Uche**'den sonra Högh'ün de sakatlık geçirmesini **'şanssızlık'** olarak değerlendirdiler. Yöneticiler, İspanyol ekiplerinin transfer teklifinde bulunduğu **Balic** için, **"İyi bir bonservis bedeli karşılığında satılabilir"** yorumunda bulundular.

Günün içinden

■ **Belarus'un** başkenti Minsk'-te devam eden 42. Avrupa Büyükler Serbest Güreş Şampiyonası'nda, dün mindere çıkan tek Türk sporcusu Ali Özen elendi.

■ **9. Avrupa İşitme Engelliler** Masa Tenisi Şampiyonası, Almanya'nın şampiyonluğu ile sona erdi. Ayrıca, tek erkeklerde İvan Rupçiç, tek bayanlarda da Karin Amtsfeld, Almanya adına şampiyonluğu kazandı. Karma finalinde de Almanya'dan Mark Meacheau- Annette Hein çifti birinci olurken bu kategoride Murat Sezer-İsmihan Bulut ikilisi beşinci sırayı aldı.

■ **Sutopunda, Birinci** Küme Ümitler birinci devre müsabakalarını İstanbul Yüzme İhtisas Kulübü (İYİK) 11 puanla ilk sırada tamamladı. Dün oynanan maçlarda şu sonuçlar alındı: ENKA- ODTÜ: 24-6, Heybeliada-İYİK: 5-11, Heybeliada-ENKA: 0-18, İYİK-Galatasaray: 5-5.

■ **Türkiye Açıkdeniz** Yarış Kulübü tarafından düzenlenen Fahir Çelikbaş İlkbahar Kupası Yat Yarışı İstanbul'da yapıldı. Yarışmalar sonunda ilk sırayı alan yatlar şöyle: IRC Yarış: 1 - Ergin İmre (PP Rovezza X), IRC Yarış Gezi: 1 - Deniz Durmay (Blue Wind), IRC Gezi: 1 - İsmet Üner (Victory I).

■ **Basketbol Avrupa** Yıldızlar Şampiyonası Çalenç Turu son maçında Makedonya'yı 81-79 yenen Türkiye, finallere gitmeye hak kazandı. Türkiye, bu sonuçla Litvanya ve Makedonya'nın ardından 3. sırada yer alarak Avrupa şampiyonası finallerine gitmeye hak kazandı.

■ **Dün koşulan at yarışlarında** altılı ganyan; 1-1-4- 2-4-1 kombinesini bilenler, 2 milyon 819 biner lira kazandılar.

Sarı-Kırmızılılar, Trabzonspor'u farklı yenerek Beşiktaş'la puan farkını 5'e çıkardı

Galatasaray arayı açıyor

Trabzonspor: 0 - Galatasaray: 3

STAT: *Avni Aker (Trabzon)*
HAKEMLER: *Bülent Uzun (6), Serdar Çakıroğlu (6), Aykut Gümülü (6).*
TRABZONSPOR: *Milosevski (3), Reçep (3), Osman (4), Selim (4), Tansel (3), Mehmet İpek (4) (dk. 72 Metin Aktaş 5), Ünal (4), Mehmet Zengin (3) (dk. 61 Kalitvintsev 3), Abdullah (4), Fatih (3) (dk. 68 Selahattin 3), Vugrinec (3)*
GALATASARAY: *Taffarel (6), Ümit (7) (dk. 80 Bülent), Popescu (7), Fatih (7), Hakan Ünsal (7), Okan (8) (dk. 79 Ufuk), Suat (7), Hagi (8) (dk. 76 Ergün), Emre (7), Arif (8), Hakan Şükür (7)*
GOLLER: *Dk. 36 Okan, dk. 53 Arif, dk. 73 Hakan Şükür (pen.)*
SARI KARTLAR: *Hakan Şükür (Galatasaray), Osman, Abdullah, Mehmet İpek, Selim (Trabzonspor)*
KIRMIZI KART: *Dk. 72 Milosevski (Trabzonspor)*

ÖMER GÜNER

TRABZON - Galatasaray, hedefe koşuyor... İlk yarıdaki maçta 5-3 yenildiği Trabzonspor'u Avni Aker Stadı'nda 3-0 gibi farklı bir skorla yenen Galatasaray, en yakın rakipleri Beşiktaş'ın 5, Fenerbahçe'nin de 10 puan önüne geçti. Trabzon'daki karşılaşmaya beklenenin aksine hızlı başlayan tarafG.Saraydı. Ev sahibi ekibin presine **'tam saha'** presle yanıt verip **Hakan Şükür-Arif** ikilisinin yanına kimi zaman **Okan,** kimi zaman da **Hagi**'yi çeken Sarı-Kırmızılılar, bu atak futbollarının karşılığında net pozisyon yakaladılar ve şampiyonluk yolunda büyük bir adım attılar. Galatasaray'da Hagi ve Okan sahanın yıldızlarıydılar...

İlk dakikaları birbirini kontrol edip geçiren iki takımdan Galatasaray 20. dakikadan sonra baskılı oynamaya başladı. Tempoyu yükseltip çok adamla Trabzonspor kalesine inen Sarı-Kırmızılılar Hagi, Hakan Şükür ve Arif'le net pozisyonlar buldular. Galatasaray'ı öne geçiren gol ise 36. dakikada bir ölü toptan geldi. Korner atışında **Suat**'ın aşırdığı topa çok iyi bir zamanlama ile yetişen Okan kafayla takımını 1-0 öne geçirdi.

1-0'dan sonra Galatasaray Hakan Şükür, Hagi ve **Ümit**'le ceza alanı içinde yakaladığı fırsatları değerlendiremedi...

İlk yarıdaki bu görüntünün ardından 2. yarıda hem Trabzonspor'un hem de Galatasaray'ın hızlı futboluna tanık olduk. 46. dakikada Okan'la başlayan atakta Hagi'nin şutu yan direkten dönerken Hakan Şükür önünden geçen topa dokunamayan isimdi. 47. dakikada ise Mehmet Zengin'in kafa vuruşu az farkla auta gitti. Hızlı futbol ilerleyen dakikalarda da devam edince Galatasaray farkı 2'ye çıkardı. Sol kanatta başlayan atakta Okan'ın defanstan sıyrılıp Arif'e uzattığı topu ünlü futbolcu Milosevski'nin üzerinden ağlara gönderince skor 2-0'a geldi.

Maçın 72. dakikası ise belki de karşılaşmanın yazgısını belirleyen andı. Orta alandan gelen mükemmel bir topla çıkan Arif, Hakan'a çok güzel bir ara pas uzattı. Suskun golcü de kaleciyi geçtiği anda kendini yerde bulunca hakem **Bülent Uzun** penaltı noktasını gösterip Trabzonspor file bekçisini kırmızı kartla oyun dışı bıraktı. Trabzonspor'da kaleye **Metin Aktaş** geçti. Atışı kullanan Hakan Şükür, skoru 3-0'a taşıdı. Karşılaşmanın son dakikalarında ise futboldan çok gerginlik vardı.

Hakem Bülent Uzun da uzatmaları beklemeden 90. dakikanın sonunda maçı bitirdi.

Lider Galatasaray, korkarak geldiği Trabzonspor deplasmanında rahat bir galibiyet aldı. (Fotoğraf: AA)

AVNİ AKER STADI'NDAN NOTLAR / HAYRİ GÜNER

Trabzon'da yine taş yine olay

TRABZON - Trabzon'da yine olay çıktı. Galatasaray'ın Bordo-Mavili ekibi farklı yendiği karşılaşma öncesi ve sonrası Avni Aker Stadı çevresinde taşlar uçuşurken maç da sahaya atılan yabancı maddeler nedeniyle 2 kez durdu.

Trabzon'daki zorlu randevu öncesi geniş güvenlik önlemleri göze çarptı. Ne var ki stada 1000 kadar da Galatasaraylı taraftarın gelmesi Bordo-Mavili yandaşların tepkisine neden oldu. Açık tribün önünde küfürleşmelerle başlayan gerginlik sonrası kaldırım taşları havalarda uçuşurken Galatasaray'ı stada getiren otobüs de taşlandı.

İlk 10 dakikası centilmence bir havada oynanan maçta Galatasaray'ın kazandığı bir korner, stattaki tansiyonu bir anda yükseltti. **Hagi** atışı kullanmak için topun başına gidince sahaya pet şişe ve madeni para yağdı. Bunun üzerine Rumen oyuncu kendini korumak için maç boyu korner kullanmadı.

İlk yarıda sadece Galatasaraylı futbolculara yağan madeni para ve pet şişeler 2. yarıda Trabzonsporlu futbolcular ve yardımcı hakemlere de isabet etti. Maçın 80. dakikasında 2. yardımcı hakem **Aykut Gümülü**, başına gelen koltuk parçası nedeniyle yere düştü. Orta hakem **Bülent Uzun**, bu olay üzerine maçı durdurup anons yaptırdıysa da olaylar son bulmadı.

Maçı tatil etme uyarısını da yapan hakem Bülent Uzun, 2. yardımcı hakemini kapalı tribünün önüne alarak maçın sona ermesini sağladı. Trabzon Valisi **İsmet Gürbüz Civelek**'in bulunduğu bölümdeki koltukların yerlerinden sökülüp sahaya atılmasına polisin zamanında engel olması ise şaşkınlık yarattı.

Koltuklar kırıldı

Farkın artmasından sonra Trabzonsporlu taraftarlar tribünlerin koltuklarını kırıp sahaya fırlattılar. Bu koltuk parçalarının Trabzonsporlu taraftarlara da geldiği görüldü. Maç bitiminde ise Trabzonspor yönetimi istifaya davet edildi. Bir grup taraftar ise tribünlerdeki koltukları ateşe verdi.

Bülent sürprizi

6 haftadır Galatasaray defansında başarıyla forma giyen kaptan **Bülent**, dünkü maçta yedek soyundu. İyileşen **Popescu**, liberodaki yerini alırken 11. formayı da **Suat** giydi.

Fatih'e takip

Alman menajerler dünkü Galatasaray-Trabzonspor maçını izlediler. Galatasaraylı **Fatih**'le Trabzonsporlu **Vugrinec**'i yakın takibe alan menajerler bir açıklamada bulunmadılar. Galatasaray'a geldiğinden beri en iyi sezonunu yaşayan Arif, 14. golünü Trabzonspor'a karşı attı. Arif, böylece **Hakan Şükür**'den sonra Sarı-Kırmızılılarda en fazla gol atan ikinci futbolcu oldu.

Fatih Terim

'Avantaj G. Saray'da'

TRABZON (Cumhuriyet) - 3-0'lık galibiyet sonrası Galatasaray soyunma odasında herkesin yüzü gülüyordu. Teknik direktör **Fatih Terim,** soyunma odasının girişinde tüm futbolcularını teker teker kutlarken **"Artık avantaj Galatasaray'da. Bu iş bitti diyemeyiz, ama biz öndeyiz"** dedi. Fatih Terim, **"İlk 20 dakikak maç ortadaydı. Ondan sonraki 70 dakikada topun arkasında hep futbolcularım vardı. Kendi sahasında Trabzon'u yenmek hiç de kolay değil. Üstelik rakiplerin puan kaybettiği haftada kazanmamız çok önemli"** diye konuştu

Kızgın Trabzonspor taraftarları, kırdıkları kodukları sahaya fırlattılar, tribünleri ateşe verdiler. (AA)

ELEŞTİRİ / HASAN AL

Galatasaray Affetmedi

TRABZON - Trabzonspor'da bir değil birçok yanlış söz konusu. Yönetim, seçildiği günden bu yana hata üstüne hata yapmakta. Bu yönetimin beşinci teknik adamı, oyun anlayışı olarak takımın kolunu kanadını koparmış. Sahada yer alan oyuncu kalitesi **Milosevski, Fatih, Abdullah** ve futbol yaşamının sonuna gelen **Ünal** dışında sıradanlaştırılmış. Taraftar ise onca sonuca rağmen duyarsız.

Bu kadar yanlış içerisinde olan bir takımın, zirvenin hemen arkasında yer alması bile büyük başarı.

Galatasaray 4-4-2 sisteminde. Savunmada sağ kulvarda **Ümit** çakılı. **Okan** hücumda. Sol kulvarda da **Hakan Ünsal**'ın önünde **Hagi**. Sarı-Kırmızılı takım, her iki kulvarda da etkisiz. Defansın orta göbeğinde Popescu, Fatih ve ön libero **Suat**, önce savunma güvenliği diyor. Oyunu kurmakla görevli **Emre** çaresiz. Savunma ve orta sahada Hakan Şükür ve Arif'i uzun paslarla besleme düşüncesi hâkim.

Trabzonspor, hücumu daha fazla düşünen taraf. Sol kulvarda Abdullah, sağ kulvarda da **Mehmet İpek**'in hareketten öte bereket getirmeyen indirmeleri söz konusu.

Tansel, Selim ve **Recep**'ten oluşan savunma bloku, bırakın orta sahaya destek vermeyi, ayakta kalmakta bile zorlanırken baskı uygulayamayan Galatasaray forveti karşısında pozisyon hatasına düşüyor. Ünal, takımı yönlendirmede yalnız. **Osman**, hiçbir zaman oynayamayacağı mevkide. **Vugrinec**, bir-iki top saklama ve asistlik yapmanın dışında yok. Fatih de kendi başına.

İki takımın da birbirine üstünlük sağlayamadığı bir sırada Galatasaray, son maçlarda olduğu gibi duran topla öne geçiyor. Trabzonspor ise sonun başlangıcına doğru yol alıyor. Maçın başındaki çok az denilebilecek gücünü bir çırpıda harcıyor. Oyun disiplininden kopuyor, goller de ardı ardına geliyor.

İlginç olan Trabzonspor'un sahasında önüne gelene yenilmesi değil, çaresizliği. Doğru yolda ise bunlar aşılır. Ancak bu kadar yanlış içerisindeki bir takımın çıkış yolu yok.

Bir başkan ki, alternatifsizliğine sığınarak her türlü şovu yapmakta, tepki görmemekte. Medyadaki gücüyle yanlışlarını doğru göstererek koskoca bir camianın kaderiyle oynamakta.

Taraftarların bütün bu yanlışlıklara karşı tepkisini yönetimine yönelteceğine, hakeme, rakibe ve tribünlerdeki koltuklara yöneltmesi, toplumsal bilinç dışını anlamayan yönetimin gafletinden başka bir şey değil. **Mehmet Ali Yılmaz** ve arkadaşlarının bir gün bile gecikmeden hemen istifasını vermesini gerekiyor.

İstanbul eli boş döndü

Bursaspor: 2 İstanbul: 0

STAT: *Atatürk (Bursa)*
HAKEMLER: *Ali Uluyol (7), Ercan İnegöllüler (7), Ünal Salcıoğlu (7)*
BURSASPOR: *Ganthev (6), Tamer (6), Erkan (6), Verasanovic (5), Okan (6), Adnan (8), Mustafa (6), Sinan (6), Monteiro (3) (dk. 18 Senad 4) (dk. 84 Ender), Murat (7), Ünal (5)*
İSTANBULSPOR: *Haluk (4), Timur (6), Petkov (4), Gökhan (4), Halilagic (6), Ahmet (4) (dk. 69 Suat 4), Hamza (5), Demiroviç (4) (dk. 26 Amir 3) (dk. 72 Aydın ?), Mithat (4), Nexim (5), Saffet (4)*
GOLLER: *Dk. 13 Murat, dk. 70 Adnan*
SARI KART: *Okan, Murat (Bursaspor), Demiroviç (İstanbulspor)*
LEVENT GENCELLİ

2. lig

Yükselme Grubu:
İstanbul B.Ş. Bld.-Sarıyer: **1-3**, Elazığ-Kayseri: **3-0**, Aydın-Çaykur Rize: **1-2.**

Klasman / 1. Grup: Konya-Kilimli Bld.: **5-1**, Adana Demir-Gaziantep Sanko: **4-0**, Bakırköy-Mersin İd.Yurdu: **1-0**, Zeytinburnu-Hatay: **3-0.**.

2. Grup: Eskişehir-İzmir: **3-0**, Y. Salihli-Petrolofisi **0-0**, Soma Linyit-Marmaris. **0-0.**

3. Grup: Kasımpaşa- Edirne: **5-3**, Pendik-Çorlu: **2-2**, Zonguldak-Kuşadası: **2-0**, Kartal-B.Ş. Bld. Ankara: **2-0.**

4. Grup: Bolu-Gümüşhane Doğan: **3-2**, Ordu- Amasya: **2-1**, Erzincan- Artvin Hopa: **1-3**, Yimpaş Yozgat-Giresun: **3-1.**

5. Grup: Batman Petrol-Ağrı: **1-2**, Ankara Demir- Fırat Üniv.: **1-0**, Adıyaman-Şanlıurfa: **0-0**, Diyarbakır-Malatya: **0-2.**

3. ligde dün

1. Grup: Siirt Köy Hizm.-Genç Telekom: **3-0**, Nusaybin Demir-Yüksekova Bld.: **2-1**, Diyarbakır Telekom-Silopi Bld.: **4-0**, Hakkâri-Kurtalan: **1-0**, Bingöl-Bismil Birlik: **5-1.**

2. Grup: Merzifon-Sivas **0-0**, Ünye-Of. : **1-0**, Bayburt-Terme. : **1-0**, Pazar-Turhal : **2-0**, Tokat-Ardeşen. : **3-1**, Çarşamba Bld.-Çorum **0-0**, Akçaabat Sebat-Fatsa. : **0-1**, Bulancak-Trabzon Telekom. : **1-2**. **3. Grup:** Kayseri Kocasinan Bld.-Elazığ Bld. : **1-2**, Ceyhan Bld.-Siverek Bld. : **2-1**, Kahramanmaraşa-Tarsus İdmanyurdu : **3-0**, İskenderun Demirçelik-Malatya Bld. : **0-1**, Kilis Bld.-Kozan Bld.: **3-2**, İslahiye-Melikgazi Bld. Erciyes. **0-0**. **4. Grup:** Bilecik-Çaycuma. : **4-0**, Kırıkkale Bld.-Türk Telekom. : **1-1**, Çubuk-Erdemir. : **2-1**, Çankırı Bld.-Bartın **7-0**, Akçakoca-Mudurnu **0-2**, Karadeniz Ereğli Bld.-Beypazarı Bld.: **2-0**, Kastamonu-Keçiörengücü: **1-5**. **5. Grup:** EGO - Side: **3-3**, Karaman-Kütahya: **2-1**, EGSAŞ-Nevşehir: **1-1**, Afyon Şeker-ASAŞ: **0-2**. **6. Grup:** Aliağa Bld.-Fethiye: **0-0**, Gaziemir-Torbalı Bld.: **0-1**, Ayvalıkgücü-Muğla.: **4-0**, Manisa-Y. Turgutlu: **2-1**, Yeşilova-Akhisar: **0-2**, Y. Milas-Bergama Bld.: **4-2**, Selçuk Efes-Uşak: **2-1**, Y. Nazilli-Aliağa PETKİM : **0-1**. **7. Grup:** Bekirpaşa Bld.-Yalova: **2-2**, Anadoluhisarı İ.Y.-Gebze: **1-2**, Üsküdar Anadolu-Mustafakemalpaşa: **4-1**, Darıca G.-Özsahraiycedit: **2-0**, Gölcük-İ. Maltepe: **2-1**, Beylerbeyi-Beykoz: **2-1**, İnegöl-Bursa Merinos: **2-1**. **8. Grup:** Bayrampaşa Altıntepsi-Çerkezköy Bld.: **3-0**, Biga Bld.-Lüleburgaz: **0-2** Güngören Bld.-Çan: **3-1**, Küçükköy-Ayazağa: **0-0**, Bandırma-Vefa: **1-1**, Küçükçekmece-T.Fıratpen: **0-0**, Kırklareli-Tekirdağ: **3-1**, Gönen-Eyüp: **2-5.**

TOTO SONUÇLARI

1. Gaziantep-F.Bahçe : **0**
2. Sakarya-Karabük : **1**
3. Ankaragücü-Adana : **0**
4. Altay-Erzurum : **1**
5. Bursa-İstanbul : **1**
6. Dardanel-Kocaeli : **1**
7. Trabzon-Galatasaray : **2**
8. Antalya-G.Birliği : **0**
9. Elazığ-Kayseri : **1**
10. Soma-Marmaris : **0**
11. Zonguldak-Kuşadası : **1**
12. Y. Yozgat-Giresun : **1**
13. Adıyaman-Ş. Urfa : **0**
14. Diyarbakır-Malatya :**2**

LOTO SONUÇLARI

6-8-17-19-20-29-34-36

Loto'da 8 maçı doğru tahmin eden çıkmadığından, 36. haftaya 110 milyar 239 milyon 470 bin lira devretti. Ayrıca, 7 bilen 4 kişi 755 milyon 640 bin, 6 bilen 241 kişi de 8 milyon 355 bin lira ikramiye alacak.

Toto'da ise 14 bilen çıkmadığından önümüzdeki haftaya 7 milyar 811 milyon 535 bin lira devretti.

13 bilen 19 kişinin 179 milyon 900 bin, 12 bilen 356 kişinin 7 milyon 715 bin, 11 bilen 3456 kişinin de 985 bin lira ikramiye alacağı bildirildi.

Sakaryaspor gole doyurdu

Sakarya: 4 - Karabük: 0

STAT: *Atatürk (Sakarya)*
HAKEMLER: *Musa Eryılmaz (5), Atilla Güneş (5), Vedat Yüksel (5)*
SAKARYASPOR: *Kingston (8), Sinan (6), Nikolovski (6), Bodea (5) (dk. 83 Sefer), Hüseyin (6), M. Ali (7), Kadir (6), Aygün (8), Strizu (7) (dk. 74 Mehmet Gönülaçar 5), Yusuf (6) (dk. 75 Murat 5), Timuçin (7)*
KARABÜKSPOR: *Zafer (2), Niyazi (2) (dk. 75 İsa 2), Tayfun (3) (dk. 64 Halim 2), Tahir (3), Hayati (3), Sedat (3), Halilović (3), Mehmet (3) (dk. 64 Seyit 2), Enver (2), Erdoğan (2), Serkan (2)*
GOLLER: *Dk. 50 M. Ali (pen.), dk. 57 ve 72 Strizu, dk. 80 Mehmet Gönülaçar*
SARI KARTLAR: *Kadir, Bodea, Yusuf, Nikolovski (Sakaryaspor), Mehmet (Karabükspor)*

MURAT UYGUN

SAKARYA - Sakaryaspor, Karabükspor'u 4-0 yenerek kaderiyle baş başa bıraktı.

A.Gücü: 2 Adana: 2

STAT: *19 Mayıs (Ankara)*
HAKEMLER: *Oğuz Sarıant (5), Tufan Akçay (5), Raci Köprülü (5)*
A.GÜCÜ: *Özkan (4), Serkan (4), Saffet (5), Hakan Kutlu (6), Kemalettin (7), Mkhalele (7), Baidoo (5), Faruk (5), Hakan Keleş (5) (dk. 69 Coulibaly 3), Tarık (5) (dk. 80 Fatih), Deniz (5)*
ADANASPOR: *Hasan (4), Emrah (4) (dk. 65 Ali Asım 5), Volkan (3) (dk. 39 Korhan 3), Hayati (6), Braderiç (6), Şenol (5), Atakan (6), Oğuz (6) (dk. 55 Hamdi Denüruş 5), Cenk (6), Altan (5), Bülent (5)*
GOLLER: *Dk. 24 Kemalettin, dk. 75 Mkhalele, dk. 81 Hamdi Demirtaş, dk. 88 Cenk (pen.)*
SARI KARTLAR: *Volkan, Cenk (Adanaspor), Faruk, Kemalettin, Baidoo, Hakan Kutlu, Tarık (Ankaragücü)*

Puan durumu

Takımlar	O	G	B	M	A	Y	P	Avj
Galatasaray	29	21	6	2	78	27	69	+51
Beşiktaş	29	19	7	3	47	23	64	+24
Fenerbahçe	29	18	5	6	69	25	59	+44
Trabzonspor	29	16	5	7	42	29	54	+13
Antalyaspor	29	13	6	10	38	36	45	+2
Kocaelispor	29	13	5	11	38	32	44	+6
Gençlerbirliği	29	11	9	9	43	38	42	+5
Gaziantep	29	10	11	8	43	40	41	+3
İstanbulspor	29	10	7	12	41	43	37	-2
Altay	29	10	5	14	43	51	35	-6
Bursaspor	29	10	4	15	43	61	34	-18
Ankaragücü	29	9	6	14	42	48	33	-6
Samsunspor	29	9	6	14	33	48	33	-15
Sakaryaspor	29	8	7	14	39	44	31	-5
Adanaspor	29	8	6	15	28	46	30	-18
Erzurumspor	29	7	8	14	33	58	29	-25
Dardanelspor	29	6	8	15	27	42	26	-15
Karabükspor	29	4	6	19	19	55	18	-36

Haftanın maçları/ Cuma: G.Saray-Sakaryaspor (20.00)
Cumartesi: Karabük-Beşiktaş (19.00) **Pazar:** Erzurum-Bursa (16.30), G.Birliği-G.Antep (16.30), Adana-Antalya (16.30), İstanbulspor-Kocaeli (16.30), Samsun-A.Gücü (16.30), Trabzon-Dardanel (16.30), F.[illegible] Altay (19.00)

Gaziantepspor maçında sakatlanan Fenerbahçeli futbolcu dün akşam İstanbul'a döndü

Erol tehlikeyi atlattı

Erol'un ilk sözü

'Hatırlamıyorum'

GAZİANTEP (Cumhuriyet) - Gaziantepspor-Fenerbahçe karşılaşmasında **İlyas**'ın kafa darbesiyle sakatlanarak hastaneye kaldırılan Fenerbahçeli **Erol, "Hiçbir şey hatırlamıyorum"** dedi.

Hava topuna yükseldiğinde İlyas'ı görmediğini ifade eden Erol, **"Maç G.Antep'in vuruşuyla başladı. Daha sonra** Sergen **ile bir serbest atış kullandık. Bir de rakip futbolcunun havalandırdığı topa yükseldiğimi hatırlıyorum. Gözümü açtığımda hastanedeydim. Halen kendimi iyi hissetmiyorum, sürekli başım ağrıyor"** dedi.

Bu sezon çok sayıda futbolcunun ciddi sakatlıklar yaşadığını belirten Erol, Almanya'da 14-15 yıl futbol oynadığını ve ilk kez böylesine ciddi bir sakatlık yaşadığını kaydetti. Erol şöyle devam etti: **"Fenerbahçe olarak şanssızlıklarla dolu bir sezon yaşıyoruz.** Uche **ve** Metin**'in ayağı,** Högh**'ün burnu kırıldı. Son olarak da ben sakatlandım. Bu arada başka kulüplerde oynayan bazı futbolcular da ciddi sakatlıklar yaşadılar. Bu sezon çok sakatlık yaşandı. Profesyonel bir futbolcu tıpkı kendisi gibi futbol oynayarak ekmeğini kazanan rakiplerini de düşünerek mücadele etmeli."**

G.Antep maçında sakatlanan Erol 10 gün yok.

BEKİR ŞAHİN

GAZİANTEP - Fenerbahçe'nin Gaziantepspor'la 2-2 berabere kaldığı maçın ilk dakikalarında **İlyas**'la çarpışması sonucu elmacık kemiğinde çatlama olduğu bildirilen ve Sani Konukoğlu Tıp Merkezi'nde tedavi altına alınan Fenerbahçeli **Erol** dün akşam 19.30 uçağıyla İstanbul'a döndü.

Konukoğlu Tıp Merkezi yetkilileri ile birlikte açıklama yapan kulüp doktoru **Cengiz Dinç**, Erol'a yapılan ilk müdahaleden sonra beyin tomografisinin çekildiğini belirterek **"Erol'un kafatasında ufak bir çatlama olduğu görüldü; yine buna bağlı olarak beyne yakın bir yerde hafif kanama meydana geldi. 24 saat müşahede altında tutuldu. Kanaması daha sonra durdu. Erol'un genel durumu iyi. Ancak bir hafta veya 10 gün sonra da antrenmanlara çıkamayabilir"** dedi.

Gaziantep'ten dün akşam dönen Erol'u maçtan sonra hastanede Fenerbahçe Kulübü Başkanı **Aziz Yıldırım**'ın yanı sıra Gaziantepsporlu yöneticiler ve Fenerbahçe'ye iki gol atan **Erhan Albayrak** ziyaret etti.

Fenerbahçe'de üst üste yaşanan sakatlıklar nedeniyle sol kanat oyuncusu sıkıntısı yaşanıyor. Bu mevkide oynayabilecek **Metin Diyadin** ve Erol'un sakatlanması ve **Halil İbrahim**'in de futboldan soğuması üzerine gözler bu mevki için genelde sağ tarafta oynamaya alışkın **İlker**'e çevrildi.

Gaziantepspor beraberliği sonrası Fenerbahçe'nin şampiyonluk umudunun oldukça azalması Sarı-Lacivertli camiada tepki yaratırken, bazı yöneticilerin, Alman teknik direktör **Joachim Löw**'ün gönderilmesi konusunda görüş belirtmesine neden oldu. Löw'ün yanı sıra takımdaki en az 6-7 futbolcunun da satış listesine konması konusu ise bu hafta yapılacak yönetim kurulu toplantısı sonrası belli olacak.

Altay: 3- Erzurumspor: 1

STAT: *Altay Alsancak (İzmir)*
HAKEMLER: *Murat Ilgaz (4), Kenan Altınsaat (4), Zeki Aksoy (5)*
ALTAY: *Aydın (4), Orhan (6), Kenan (5), Emre (5), Murat (4), Serkan Dökme (5) (dk. 72 Talat 4), O. Surray (6) (dk. 60 Cüneyt 3), İlhan (7), Tahir (6), Brkiç (6), Hasan (5) (dk. 43 Pascal 3)*
ERZURUM: *Altay (4), Alparslan (5), Furkan (5), Cevat (4) (dk. 46 Mutlu 4), Kürşat (4), Muzaffer (4) (dk. 66 Burak 4), Ömer (5), Zafer (4), Abdülkadir (4), Altay Can (6), Coşkun (4)*
GOLLER: *Dk. 12 Coşkun, dk. 24 O. Surray, dk. 42 İlhan, dk. 49 Tahir*
SARI KARTLAR: *Aydın, Murat (Altay), Furkan, Zafer, Altay Can, Ömer (Erzurum)*

NÜVİT TOKDEMİR

Dardanel: 3-Kocaelispor: 1

STAT: *18 Mart (Çanakkale)*
HAKEMLER: *Şahin Taşkansoy (7), Hüseyin Sertkarbaç (7), Serkan Utku (7)*
DARDANELSPOR: *Engin (8), Bekir (6), Serkan Kılıç (6) (dk. 63 Şaban 5), İlker (6), Serkan Reçber (6), Mapeza (8), Taner (6), Musisi (7) (dk. 80 Ufuk), Donev (8), Bülent (6) (dk. 75 Aytekin 5), Erman (6)*
KOCAELİSPOR: *Metin Mert (4), Mert Meriç (4), Mert Korkmaz (4), Engin (5), Zeki (5), Cem Sinan (5) (dk. 76 Soner 4), Evren (6), Ahmet Hassan (5), Kaan Dobra (5), Orhan (5) (dk. 68 Ahmet Dursun 4), Sawieh (5)*
GOLLER: *Dk. 18 Orhan, dk. 28 ve 69 (pen.) Donev, dk. 86 Şaban*
SARI KART: *Donev (Dardanelspor)*

TURHAN NARLER

Antalya: 1 - G.Birliği: 1

STAT: *Atatürk (Antalya)*
HAKEMLER: *Metin Karaaslan (6), Şenol Kutrup (6), M. Fatih Atalay (6)*
ANTALYASPOR: *Adnan (5), Kâmil (5) (dk. 77 Zafer 3), Guintchev (5), Dursun (6), Burhan (7), Nuri (5) (dk. 86 Music), Mustafa (5), Fazlı (5), Kona (5), Rogerio (3) (dk. 50 Olgun 5), Ahmet (3)*
G.BİRLİĞİ: *Metin (6), Phiri (7) (dk. 86 İlker), İsmail (5), Tolga (5), Ümit Özat (5), Geremi (7), Mehmet (5), Abrami (6), Ümit Karan (5), Nihat (5) (dk. 69 Hakan Biçici 4)), Semenic (5) (dk. 78 Berkay 3)*
GOLLER: *Dk. 46 Phiri, dk. 65 Ahmet*
SARI KARTLAR: *Nuri (Antalyaspor)*

Sakaryaspor'u farklı yenen Sarı-Kırmızılı ekip, şampiyonluk yolunda bir engeli daha aştı

G. Saray tutulmuyor

Galatasaray: 3
Sakaryaspor: 0

STAT: *Ali Sami Yen*
HAKEMLER: *Serdar Tatlı (5), Cengiz Akyüz (6), Engin Çırakoğlu (6)*
G.SARAY: *Taffarel (6), Ümit (7), Popescu (6), Fatih (7), Hakan Ünsal (6), Okan (7) (dk. 64 Burak 5), Suat (6), Hagi (8) (dk. 55 Ergün 6), Emre (6) (dk. 74 Bülent 5), Arif (6), Hakan Şükür (6)*
SAKARYA: *Kingston (2), M. Ali (3), Sefer (2), Mustafa (3), Kadir (3) (dk. 80 M. Ali Kurtuluş), Sinan (3), Hüseyin (3), Yasin (4), Timuçin (5), Aygün (4) (dk. 80 Selim), Murat (3) (dk. 80 Hasan)*
GOLLER: *Dk. 16 Okan, dk. 47 Hagi, dk. 52 Hakan Şükür (pen.)*
SARI KARTLAR: *Timuçin, Sefer (Sakarya), Suat, Hakan Ünsal (G.Saray)*
KIRMIZI KART: *Dk. 58 Hüseyin (Sakarya)*

ARİF KIZILYALIN

G. Saray adım adım şampiyonluğa koşuyor... Geçen hafta Trabzonspor deplasmanından 'galibiyet' çıkaran lig lideri, bu kez de kümede kalma hesapları içindeki Sakaryaspor'u 3-0 yenip mutlu sona bir adım daha attı.

G. Saray için dünkü Sakaryaspor maçı rakibin 'konumu' nedeniyle zor bir 90 dakika gibi gözüküyordu. Ne var ki, Cim - Bom, gerçekten stresli başlayan puan savaşımını ilk çeyrek dolarken attığı golle 'kolaya' dönüştürdü ve sonra da futbol ustası **Hagi**'nin 'klasikleşen' önderliğiyle farkı yakaladı...

Ali Sami Yen Stadı'nda dün gece gerçek bir Hagi resitali izledik. Takımının oyuna kötü, daha doğrusu 'soru işaretleri' ile başladığını gören Rumen yıldız, çalışılmış bir ölü topta **Okan**'a golü attırırken, hem takım arkadaşlarını, hem kenarda iki elini kavuşturup maçı izleyen teknik direktörü **Fatih Terim**'i, hem de tribünlerdeki onbinleri 'soluklandıran' isim oldu. Ağlara giden bu vuruş G. Saray'ın üzerindeki baskıyı kaldırırken, futbolculara da özgüven aşılamıştı. Artık topu önünde bulan rakip kaleye gidiyordu. **Arif, Hakan Şükür, Hakan Ünsal** derken Hagi'den bu kez inanılmaz bir şut izledik. **Kingston**'ın ileri çıktığını gören Rumen alabildiğine sert vurdu. **"Gol mü?"** Hayır, iki direğin birleştiği doksanda kalmıştı top. Ama en az gol kadar keyif verdi izleyenlere.

İlk yarıdaki bu görüntüden ikinci gol çıkmamıştı belki, ama ikinci yarıya taşınan umutların rengi Sarı-Kırmızıydı. Son 45 dakika için düdük çaldığında G. Saray'ın yükselen temposuna tanık olduk. Sanki sezon başından bu yana 50. maçını oynayan takım değil de sezona yeni başlayan 'istekli', 'fırtına' gibi bir 11 vardı sahada. Ve bu futbol rüzgarı, gecenin tartışmasız yıldızı Hagi ile 2. gole dönüştü. Sol çaprazа uzatılan topu Sakaryasporlu oyunculardan söküp alan Hagi, başarılı kurtarışları ile tanıdığımız Kingston'un altından cetvelle ölçülmüş bir vuruşla bıraktığında, maçın da 'yazgısı' belli oluyordu. Sakaryaspor'un hesapları iyiden iyice bozulunca ceza alanı içindeki **Ümit**-Kingston mücadelesi penaltıya dönüştü ve G. Saray, 'suskun' santrforu Hakan Şükür'ün vuruşu ile 52. dakikada farkı 3'e taşıdı. Kalan 38 dakikada G. Saray Beşiktaş'la oynanacak kupa-lig maçlarını düşünüp **Okan**'ı, **Emre**'yi, Hagi'yi dinlendirdi. Sakaryaspor ise **Hüseyin**'e çıkan kırmızı kart sonrası 2. bir oyuncusunu yitirmemek için gençleri oyuna aldı ve 'kader'ine razı oldu.

Evet, G. Saray, 'kuşkuyla' çıktığı maçı zaferle bitirirken, şampiyonluğa bir adım daha yaklaşmanın keyfini yaşadı. Şimdi G.Saray'da gözler Beşiktaş'la oynanacak derbilerde. Bakalım o iki maç kime ne getirecek?

ELEŞTİRİ / MAHMUT SERT

G. Saray Kararlı

Galatasaray enerjik futbolunu sürdürüyor. Ama verilen emekle alınan sonuç arasında büyük fark var. Sarı- Kırmızılı futbolcular, sınırsız enerji tüketimiyle adeta ikişer kişilik oynadıkları halde, bir türlü beklenen pozisyonları üretemediler. Maçın farklı sonuçla tamamlanmasında Sakaryaspor'un fizik gücünün yetersizliğinin payı büyüktü. Galatasaray'da **Taffarel**'i ayrı tutarsak dokuz kişi koşuyor, savaşıyor ama futbolu **Hagi** oynuyor. Dün gece de Romen yıldız, yaptığı hareketlerle, attığı ve attırdığı gollerle izleyenlere zevk verdi; gerçekten gerek bireysel becerileriyle gerekse takım oyununu yönlendirişiyle futbolun güzelliklerini üreten bir sanatçı gibiydi.

Sakaryaspor golü yiyinceye dek savunma ağırlıklı bir taktik düşünce uygulamaya çalıştı. Yeşil- Siyahlılar, topun olduğu bölgede çoğalarak rakiplerinin yüksek temposuna aynı biçimde -ama savunmada- karşılık verdiler. 1-0 geriye düştükten sonra taktik değişikliğe gidip, oyunu başabaş kabul ederek ataklara çok adamla çıkmaları, onlara pahalıya patladı; ve ardarda yedikleri gollerle maçı yitirdiler.

Galatasaray takımında *"işçi anlar"* gibi çalışan **Emre, Okan, Suat** ve **Ümit**, bitmek bilmeyen enerjileri ve fizik güçleriyle rakiplerini ezdiler ve orta alanda onlara soluk aldırmadılar. İleride oynayan **Arif** ve **Hakan Şükür** ise Sakarya savunmasına yaptıkları etkili baskıyla takım oyunu tamamladılar.

Maçın ikinci yarısında, beş dakikada yenilen iki gol, Sakaryaspor'u oyun disiplinden uzaklaştırdı. Yeşil-Siyahlılar, tüm taktik düşünceleri bir kenara bırakıp *en azından bir gol atabilmek* için büyük riske girip gelişi güzel oynamaya başlayınca, Galatasaray'ın istediği geniş hareket alanları bıraktı. Bu da Sarı-Kırmızıların işini daha da kolaylaştırdı; istedikleri gibi oyunu yönlendirdiler ve temposunu ayarladılar.

Galatasaray takım olarak yüksek tempolu ve uyumlu futboluyla ligin diğer takımlarından olan farkını ortaya koyuyor. Oyuncular üst düzeydeki fizik güçlerini ve teknik becerilerini yine üst düzeydeki yardımlaşma anlayışlarıyla alana yansıttıklarında rakiplerine kolayca üstünlük kurabiliyorlar. Öte yandan sonuç *ne olursa olsun (ki dün gece 3-0'a zorlanmadan ulaştılar)* büyük bir hırsla ve oyun disiplini ile maça asılmaları fiziksel ve taktiksel becerilerinde devamlılığı sağlıyor.

Sonuç olarak Galatasaray, şampiyonluk düşüncesinde kenetlenmiş, uyumlu bir ekip görüntüsünü sürdürüyor ve eline geçirdiği liderlik şansını da bırakacağa benzemiyor.

NOTLAR / ÖZGÜR ÖZKÜ

Hagi gösterisi

Şampiyonluğa giden Galatasaray, sonunda seyircisine kavuştu. Geçen hafta Beşiktaş ve Fenerbahçe'nin puan kaybetmesinin ardından zirve yarışında iyice rahatlayan Sarı-Kırmızılı ekibin yandaşları, Sakaryaspor maçında cuma trafiğinden olsa gerek gecikmeli olsa da haftalar sonra tribünleri doldurdular. Şeref tribününde ise gelecek hafta yapılacak Olağanüstü Kongre'nin rüzgarı esti. Ancak **Hagi**'nin mükemmel futbolu ve harika golü kongre kulislerini bile unutturdu. Maç bitiminde ise kongre çalışmaları yeniden başladı. Başkan **Faruk Süren**'in hazırladığı listeye kimin girip girmeyeceği konusu koridorlarda yankılanırken, **Ali Dürüst, Burak Elmas, Ateş Ünal Erzen**'e, **'vazgeçilmez'** isimler gözüyle bakılıyor.

Sarı-Kırmızılı ekibin golcüsü **Hakan Şükür** 52. dakikada attığı golle futbola başladığı Sakaryaspor'a karşı G. Saray forması ilk golünü attı. G.Saray'ın Sakarya maçını Real Madrid adına Türk ve İspanyol menajerlerin izlediği öğrenildi. Menajerlerin **Hakan Şükür, Fatih** ve **Popescu**'yu gözledikleri öğrenildi.

'Teoriden pratiğe'

Galatasaray Teknik Direktörü **Fatih Terim,** maç sonrası yaptığı açıklamada, **"Teoride düşündüğümüzü pratiğe çevirdik. Galatasaray niyetini oyunun başında belli etti ve amacına ulaştı. 3-0'dan sonra tempoyu arttırmaya gerek yoktu ama sonuç farklı da olabilirdi"** diye konuştu.

'Kosova' çağrısı

Fatih Terim, Kosova'da yaşanan olaylara büyük üzüntü duyduğunu ve Galatasaray olarak gereken her türlü yardıma hazır olduklarını söyledi. Terim, **"İster özel maç olsun ister turnuva. Her türlü organizasyonda varız. Diğer takımların da Kosova için yardımını bekliyoruz"** dedi.

Sakaryaspor maçının yıldızı Hagi, güzel futbolunu golle süsledi. (Fotoğraf: KEREM KAÇARLAR)

Günün içinden

■ **11. Koç Topluluğu** Spor Şenliği dün Arçelik Çayırova Spor Tesisleri'nde yapılan törenle başladı. Mini futbol, basketbol, voleybol, masa tenisi ve tenis branşlarından oluşan spor şenliğine yaklaşık 2000 sporcu katılıyor. 11. Koç Topluluğu Spor Şenliği 5 Mayıs tarihinde sona erecek.

■ **Türkiye Yıldız** Erkekler Voleybol Yarı Final müsabakalarında Fenerbahçe'yi 3-1 yenen Petrolofisi ile Rize Karadenizspor'u 3-0 yenen Bursaspor gruplarında birinci olarak finallere katılmaya hak kazandı.

■ **Türkiye Açıkdeniz** Yarış Kulübü tarafından Başak Sigorta sponsorluğunda düzenlenen Fahir Çehikbaş İlkbahar Kupası Yat Yarışları'nın ikincisi olacak, bugün Fenerbahçe-Adalar parkurunda yapılacak. Saat 11.00'de başlayacak yarışlara, yarış gezi ve destek sınıflarında toplam 41 tekne katılacak.

■ **Petrolofisi** ile Galatasaray arasında oynanacak Erkekler (A) 1 Voleybol Ligi maçının İstanbul'a alındığı bildirildi. 3 Mayıs Pazartesi günü Ankara'da oynanması gereken karşılaşma, her iki takımın da isteği üzerine, aynı gün saat 14.00'de İstanbul Burhan Felek Spor Salonu'nda oynanacak.

■ **İspanya'nın** Cartagena kentinde oynanan Federasyon Kupası Avrupa-Afrika 2. Grubu'nda mücadele eden (A) Milli Bayan Takımı, tüm maçlarını kazanarak 1. Gruba yükseldi.

■ **Galatasaray menajeri** Doğan Hakyemez Ülker karşısında ellerinden geleni yaptıklarını belirterek, "En çok seyircimizin solunu başı önde terk etmesine üzüldüm. Ancak müessese kulüpleriyle aramızda haksız bir rekabet yaşanıyor." dedi.

■ **Dün koşulan** Bursa at yarışlarında altılı ganyan; 4-5- 2-4-4/12-14 kombinesini bilenler 22 milyar 754 milyon 392 biner lira kazandılar.

Günün programı

FUTBOL / 1. Lig:
19.00 Karabükspor-Beşiktaş: **(Yenişehir)**.
2. Lig Klasman Grupları / 1. Grup: 15.30 Z.Burnu-Bakırköy: **(Zeytinburnu), 15.30** Mersin İd. Yurdu-Adana DS: **(Tevfik Sırrı Gür), 15.30** G.Sanko-Konya: **(Kamil Ocak), 14.00** Kilimli Bld.-Hatay: **(Kilimli)**.
2. Grup: 15.30 S.Linyit-Karşıyaka: **(Soma), 18.00** Bucaspor Salihli: **(Altay Alsancak), 15.30** İzmir-Marmaris: **(Atatürk)**.
3. Grup: 15.30 Edirne-Ankara B.Ş. Bld.: **(25 Kasım)**.
4. Grup: 15.30 G. Doğan-Giresun: **(Atatürk)**.
5. Grup: 15.30 Diyarbakır-Adıyaman: **(Atatürk), 15.30** Ş.Urfa-Ankara Demir: **(11 Nisan), 15.30** Fırat Üniv.-B. Petrol: **(Atatürk), 15.30** Ağrı-Malatya: **(Ağrı)**.
VOLEYBOL / (Erk) A1 Ligi: 14.30 Arçelik-Fenerbahçe: **(Burhan Felek), 16.00** Netaş-İst. Yatırım A: **(Burhan Felek), 15.00** SSK-Petrolofisi: **(Selim Sırrı), 16.30** Emlakbank-İst. B.Ş.Bld.: **(Selim Sırrı)**.
(Byn) A1 Ligi: 11.00 Enka-Vakıfbank: **(Burhan Felek), 13.00** G. Sigorta-Eczacıbaşı: **(Burhan Felek), 13.00** İnterfafma Numune Has.-Yeşilyurt: **(Selim Sırrı), 13.00** Göztepe-Karşıyaka: **(Atatürk)**.
MASA TENİSİ: 10.00 Yıldızlar İl Birinciliği Masa Tenisi Müsabakaları **(Tozkoparan Spor Salonu)**.
ATLETİZM: 15.00 Altın Çivili İl Temsilciliği Teşvik Yarışmaları **(Burhan Felek)**

TV'de spor

KANAL D 13.00 G. Sigorta-Eczacıbaşı (Bayanlar A1 Ligi naklen)
CINE 5 19.00 Karabük-Beşiktaş (1. Lig naklen).

İSTANBUL FİKRET DAĞLIOĞLU AT YARIŞLARI

1. KOŞU: F: Ergi (2), P: Kökmenhan (4), PP: Kırtaha (3), S: Ardıç (1).
2. KOŞU: F: Canözü (4), P: Yalçınbatur (3), PP: Cankaraca (2), S: Babaersoy (1).
3. KOŞU: F: Balkaya (7), P: Giuliano (2), PP: Büyükaltay (5), S: Adnan (1).
4. KOŞU: F: Şahinaz (7), P: Talaria (8), PP: Berfin (4), S: Beauty (1).
5. KOŞU: F: Rüzgarınkızı (3), P: Islambol (1), PP: My Stroy Strom (4), S: Bosporus (2).
6. KOŞU: F: Samyeli (4), P: Nevres (1), PP: Sharp Habit (2), S: Sisiliano (3).
7. KOŞU: F: Antepli (2), P: Navaron (6), PP: Alişanağa (5), S: Şentay (3).
Günün İkilisi: 4. Koşu: 7/8
Çifte Bahis: 6/7 Koşu: 4/2
Tabela Bahis: 4. 1. 2. 3

ALTILI GANYAN

4	7	7	3	4	2
3	2	8	1		6
2-1	5				5

Ligde tek maç var

Karabük Beşiktaş

Spor Servisi - Türkiye 1. Futbol Ligi'ne bugün oynanacak tek maçla devam edilecek. Karabük Yenişehir Stadı'nda saat 19.00'da başlayacak karşılaşmada Karabükspor Beşiktaş'ı ağırlayacak. Maçın hakemi **Sadık İlhan**.

Beşiktaş'ta sakatlığı düzelen **Ayhan**'ın oynayacağı, **Amokachi**'nin durumunun ise maç saatinde belli olacağı belirtildi.

Trabzonspor Başkanı, başarısızlığın nedenlerini taraftar, futbolcu ve gruplaşmalara bağladı

Mehmet Ali Yılmaz şiirle ayrıldı

ASLAN YILDIZ

Trabzonspor Yönetim Kurulu, Olağanüstü Kongre kararı alırken elde edilen başarısız sonuçlar nedeniyle eleştiri oklarının hedefi haline gelen Trabzonspor Başkanı **Mehmet Ali Yılmaz,** modaya uyarak görevinden Hürriyet Kasidesinden alıntı yaparak ayrıldı: **"Görüp ahkam-ı Asrı münharif / Sıtkı selametten / Çekiliyorum izzet-i ikbal ile / Bab-ı kulüpten."**

Başkan Yılmaz, yıllardır özledikleri şampiyonluğu bu sezon da yakalayamadıkları için çok üzgün olduğunu belirterek başarısızlığın nedenlerini taraftara, futbolculara ve gruplaşmalara bağladı. **"Trabzon eski Trabzon değil. Artık Trabzon'a bir rakip takımın iki bin seyircisi gelebilmekte ve 20 bin seyirciyi tezahüratıyla bastırabilmekte"** diyerek taraftara sitem eden Başkan Yılmaz, tüm şehrin geliri Trabzonspor'un bütçesi kadar olamayan şehire kulübün ve futbolcuların büyük gelmeye başladığını söyledi. Bu işi kendilerinden daha iyi yapacak olanların önünü açtıklarını belirten Yılmaz şunları söyledi: **"Kapı aralarında konuşanlar ya da medyatik olmak için ortaya atlayanlar, bu fikir ve eylemlerini listelere döşüştürsünler ve ben de kendilerine destek sözü vereyim. Bayrağı devir alsınlar. Şimdiye kadar yaptıklarımıza yanlış diyen bu insanlar ismimi yazılı her yerden söksün ve silsin. Çünkü yanlışın onur tabelası olmaz.**

Mehmet Ali Yılmaz'ın ayrılık şiiri: "Görüp ahkam-ı Asrı münharif / sıtkı selametten / Çekiliyorum izzet-i ikbal ile / Bab-ı kulüpten.

Trabzonspor Yönetim Kurulu, Olağanüstü Kongre kararı aldı. Asbaşkan **Hikmet Onur,** yönetime talip olan kişilerin önünü açmak için olağanüstü kongre kararı aldıklarını ve kongrenin 27 Haziran 1999 tarihinde yapılacağını söyledi. Ayrıca Onur, kongreye kadar yönetim kurulunun görevinin başında olacağını da belirtti.

GÖRÜŞ / HALİT DERİNGÖR

Jeanne d'Arc

Kim bu **Jeanne d'Arc**?.. Halk kahramanı değil. Sporcu bir kahraman. Sık sık yarattıklarımız gibi de değil. Ama tarihin derinliklerine gömülmüş ve unutulmuş...

Yıl 1956. F.Bahçe, Çamlıca ve Erenköy Kız Liseleri öğrencilerinden kız basketbol takımı kuruyor. Bir ilk'e imza atılıyor, koçları da Doktor **Önder Dai**; gelişmelerinde yardımı büyük oluyor. Kurulan bu takım ilk çalışmalarında, kondisyonlarının artması amacıyla F.Bahçe erkek yıldız takımı ile beraber çalıştırılıyor.

İlk yıl, İstanbul şampiyonluğunu kazanıyorlar. İşin en ilginç yönü, aynı takım oyuncuları aynı zamanda voleybol oynayıp onda da şampiyon oluyorlar. Bu maçlarda, takımın kaptanı, esmer, yürekli, adaleli bir genç kızdır. Basketbolda 25 sayı yaparak Türkiye'de kişisel *"rekor"* kırıyor. 1957 yılında F.Bahçe, bu dalların dışında, bir kürek takımı kuruyor; yine takım şampiyondur ve kaptan da yine aynı genç kızdır. Sonra atletizm takımı kuruluyor ve yine aynı genç kız, sokak koşusunda birinci oluyor. Bu genç kız, değil Türkiye'de belki de dünyada *'ilk'* komple sporcu unvanına sahip oluyor.

Bütün bu sporları yaparken aynı zamanda tıp fakültesi öğrencisidir. **Atatürkümüzün** istediği gibi sağlam vücudunda, sağlam kafaya sahiptir.

Bu genç kız, okulunu bitirdikten sonra ülkesi olan Kıbrıs'a, Limasol'a dönüyor. Kısa bir süre sonra da Londra'da reaminasyon dalı ihtisasını yapıyor. Bu sıralarda Kıbrıs'ta ortam iyiden iyiye gerginleşiyor. Genç kız hemen vatanına, Limasol'a dönüyor. Çatışmalarda yaralanan mücahitlere yapılan ameliyatlarda bulunuyor. Onlara yapılan gayri insanı davranışlar karşısında isyan ediyor. Ama Rumlar, böyle bir narkozitöre ihtiyaçları olduğundan ses çıkarmıyorlar.

Büyük şöhret yapan bu genç kız, doğal olarak **Makarios**'un da büyük ilgisini topluyor. Genç kıza yakın kişilerden birtakım bilgiler topluyor. Onu, bulunduğu hastaneden alarak kendi malikânesinde görevlendirmek istiyor.

Ama genç kız, hekimliğinden ve insanlığından hiç ödün vermiyor. Bu nedenle 20 Türk hemşire ve sağlık personeli oda hapsine alınıyor. Kıbrıs harekâtından sonra onu KKTC Sağlık Bakanlığı Müsteşarlığı'nda görüyoruz. Verdiği çabalarla Kıbrıs'ın bir numaralı insanı oluyor. Herkesten saygı ve sevgi görüyor. Şimdi sporun Jeanne d'Arc'ı emekli. Ama böyle bir insan nasıl emekli olabilir? Nasıl mücadeleden ayrı durabilir? Kıbrıs'ta federe hükümet bu değerli sporcuyu ve mücadeleci insanı bırakmıyor. Kamu hizmetleri yapan dört üyeden oluşan komisyona başkan yardımcısı seçiyor. Tayinler bu dörtlünün önerisi doğrultusunda yapılıyor. İşte bu, sporun Jeanne d'Arc'ının adı, **Ayten Salih Berkalp**. Namı diğer Arap Ayten. Kısa bir süre önce Kıbrıs'ta, bu kahraman insan için bir gece tertipledik. Merasimde, Fenerbahçe'de ter döktüğü takımların formalarını giydirdik. Bizlere teşekkür ederken sicim gibi gözyaşlarının formasına döküldüğünü gördük.

Meğer kahramanlar da ağlarmış...

Avrupa kulüpleri milli hentbolcünün peşini bırakmıyor

Yeliz'in Norveç kaçamağı

Yeliz'e teklifler yurtdışından.

DENİZ DERİNSU

Hentbolde transfer dönemi yaklaşıyor ve konuşulan isim **Yeliz Özel**. Bu sezon bayanlar ligini 4'üncü sırada bitiren Türk Telekom'un başarılı sporcusu Yeliz, transfer dönemine imzasını şimdiden atmış durumda, ancak gelen tekliflerin tümünün yurtdışından olması dikkatleri çekiyor.

19 yaşındaki Yeliz, fiziği ve golcülüğüyle 2 sezondur liglerin **'yıldız'** ismi. Aynı zamanda milli takımda da başarılı bir grafik çizen Yeliz için 1 yıldır Hollanda, Fransa ve Norveç kulüpleri devrede. Ancak Yeliz'in gönlünde Norveç var. Gerekçesi ise bu ülkede hentbolün futbol kadar ilgi toplaması. Gündemdeki kulüp ise Trondheim. 1 haftalığına gittiği Norveç'te bu kulüple hazırlık maçına da çıkan ve 11 gol atan Yeliz, artık Norveçli yöneticilerin Telekomlu idarecilerle yapacağı görüşmeyi bekliyor. Ankara temsilcisi Telekom ise Yeliz'i kolay bırakmak istemiyor. Telekom'un Yeliz için 35 milyar lira istediği öğrenildi.

100'e yakın milli olan Yeliz ise yurtdışını, özellikle de Trondheim'i aklına koymuş. Ve bu konuda Telekom'dan anlayış bekliyor. 5 yıldır oynadığı kulübünde yıldızlaştığını vurgulayan milli hentbolcü, **"Gidersem kimseyi kırmak istemiyorum. Bu nedenle öncelikle kulübümün kararını bekliyorum. Kendimi orada çok daha fazla geliştireceğime inanıyorum"** diyor.

▶ Türk Telekom'un başarılı hentbolcüsü Yeliz, Avrupa'ya gitmek isterken Norveç'te Trondheim forması ile hazırlık maçına çıktığını söyledi.

Yurtdışından ise korkmuyor, ancak yine de Norveçli yöneticilerle sadece 1 yıllık sözleşme yapmak istiyor. Nedenini ise şöyle açıklıyor: **"Yurtdışına gidecek ilk Türk bayan hentbolcü olacağım. Kendime güveniyorum. Yanımda ablam da olacak. Bu konuda anlaştım, kendisinin masraflarını da Trondheim karşılayacak. 1 yıl sonunda oraya alıştığımı görürsem sözleşmemi yenilerim. Ancak işi zora sokmak istemiyorum, bu yüzden ilk etapta tek yıllık anlaşacağım."**

Cumhurbaşkanlığı turu

Bisiklette geri sayım

KEREM KAÇARLAR

Bisikletçiler, 3-9 Mayıs tarihleri arasında İstanbul-Ankara arasında yapılacak olan Cumhurbaşkanlığı Uluslararası 35. Bisiklet Turu için geri sayıma başladı. Geçen yıl 15 ülkeden 17 takımın 106 sporcuyla katıldığı tura bu yıl, 35 ülke davet edilirken, Ataköy Ç.Otelleri'ndeki kampa katılan İran ve Özbekistan haricinde 5 ülkenin daha gelmesi bekleniyor.

Bisiklet ve Triatlon Federasyonu Başkanı **Ömer Şahin,** Cumhurbaşkanlığı Bisiklet Turu'na, Yugoslavya'daki savaş, ekonomik sıkıntı ve diğer sorunlardan dolayı bazı ülkelerin çok istemelerine rağmen katılamayacaklarını belirterek, **"Yarış için tüm hazırlıklarımızı tamamladık. Yugoslavya, Yunanistan, Makedonya, Hırvatistan, Beyaz Rusya, Ukrayna gibi ülkeler katılamayacaklar. Bu bizi üzdü"** dedi.

Geçen yılki başarıyı bu yıl ikiye katlamak istediklerini ifade eden Ömer Şahin, Cumhurbaşkanlığı Bisiklet Turu'nun, Uluslararası Bisiklet Federasyonu'nun (UCI) yarış takviminde yer aldığını, bu nedenle İtalyan Yarış Komiseri **Antonio Pelligrini**'nin Türkiye'ye geldiğini söyledi. Bisiklet Milli Takımı Teknik Sorumlusu **Ömer Ali Erikçi,** Cumhurbaşkanlığı Turu için 12 sporcu ile kampta olduklarını belirterek, **"Silifke'de yapılan seçmelerde en iyi dereceyi elde eden 12 sporcuyla kampa girdik. Hedefimiz bireysel ve takım sıralamasında geçen yıl olduğu gibi dereceye girmektir. Rakiplerimizi yeteri kadar tanımıyoruz. En az 2-3 etap kazanmalıyız"** diye konuştu.

İstanbul-Ankara arasında yapılacak 8 etaplı, 870km'lik Cumhurbaşkanlığı Turu'nun ödül töreninin Çankaya Köşkü önünde Cumhurbaşkanı **Süleyman Demirel**'in huzurunda yapılacağı da bildirildi.

Voleybol

G.Saray: 3
Sökespor: 0

HAKEMLER: *Atilla Erinç (7), Orhan Utkan (7)*
G.SARAY: *Ufuk (7), Mitkov (8), Zafer (7), Klimkine (8), Payidar (7), Yalçın (7), Mehmet (8)*
SÖKE: *Hedengad (7), Jafon (8), Mustafa (6), Erbay (7), Yiğit (6), Kaan (6), Umut (7)*
SETLER: *25-15, 25-22, 25-21*

ALEV ANAKÖK

Voleybol A-1 Erkekler Liginde G.Saray, Söke'yi 3-0 yendi.

G.Sigorta-Eczacıbaşı

Bayanlar (A) 1 Voleybol Ligi birincisi bugün belli olacak. Maç fazlasıyla lider durumda olan Güneş Sigorta ile Eczacıbaşı arasında oynanacak. Burhan Felek'te saat 13.00'te başlayacak maç Kanal D'den naklen yayımlanacak.

Görme özürlüler de spor yapar

Türkiye Engelliler Spor Federasyonu tarafından ilk kez düzenlenen 'Görme Engellilerde Spor' konulu sempozyum dün başladı. Türkan Sabancı Görme Engelliler İlköğretim Okulu'nda yapılan ve iki gün sürecek seminere, yaklaşık 100 kişi katıldı. Dünkü sempozyuma katılan Alman Prof. Dr. Horst Kosel, engellilerin 'çok riskli' diye tanımladığı halter sporu dışında her türlü spor yapabileceğini söyledi. (GÖKMEN ALAKUŞ)

BİNİCİLİK / ZERRİN BİLİMER

İstanbul Şampiyonası'na Doğru

Nivea Kupası müsabakaları sona erdi. Samandıra Atlı Spor Kulübü'nden **Sencer Horosan,** *'Dandi'* adlı atıyla Kupayı kazandı. Hemen arkasından *'Abdi İbrahim Cleverboy'* adlı atıyla Dr. **Avni Atabek** ikinciliğe yerleşti. Üçüncülük ise yılların eskitemediği binici **Aldo Baldini**'nindi. *'Hiro'* adlı atıyla üçüncülüğü kazanan Baldini, binicilik sporunda adı unutulmayacaklar arasında yer alacak ender kişilerden biri olarak tarihe geçecektir. Binicilik camiası 19-23 Mayıs tarihleri arasında İstanbul Maslak Yücel Seçkiner Tesisleri'nde yapılacak İstanbul Bölge Şampiyonası'na hazırlanıyor. Klasis, Kemer, Samandıra, G. Saray Binicilik, Sipahi ve İstanbul Atlıspor, bu şampiyonada İstanbul binicilik kulüplerini temsil edecekler. İstanbul Atlıspor Kulübü'nün üstlendiği organizasyona yaklaşık 100 atın katılması bekleniyor. Yarışlar yıldızlar, juniorlar, bayanlar ve ustalar olmak üzere 4 kategoride yapılacak. İki hafta sonra gerçekleşecek bölge yarışlarında 3 günde 12 müsabaka koşulması düşünülüyor. Bu hafta sonu toplanacak komite organizasyonla ilgili tüm ayrıntıları görüşecek. Sponsorların katılımlarıyla düzenlenecek olan yarışlarda, inşaatın yapımına endekslenen kulüp, yarışları en iyi şekilde düzenlemek için çalışmalarını hızla sürdürüyor...

Sarı-Kırmızılılar, uzun süre önde oldukları maçta, Beşiktaş ile berabere kalarak aradaki puan farkını korudu

G. Saray turu erteledi

Beşiktaş: 1 - Galatasaray: 1

STAT: *BJK İnönü*
HAKEMLER: *Murak Ilgaz (4), Aykut Gümülü (3), H. Osman Yavuz (5)*
BEŞİKTAŞ: *Fevzi (5), Ali Eren (4), Rahim (4), Alpay (7), Erkan (4), Savaş (4) (dk. 54 Ayhan 5), Mehmet (5), Tayfur (4), Mutlu (4) (dk. 40 Serdar 4), Ohen (4), Nihat (4) (dk. 60 Ertugrul 5)*
GALATASARAY: *Taffarel (7), Fatih (6), Popescu (6), Bülent (6), Ümit (5), Okan (5) (dk. 60 Ergün 4), Suat (6) (dk. 83 Vedat), Emre (5), Hakan Ünsal (6), Hagi (5) (dk. 87 Tugay), Hakan Şükür (4)*
GOLLER: *Dk. 5 Okan, dk. 75 Mehmet*
SARI KARTLAR: *Hakan Şükür, Hagi (Galatasaray), Mehmet (Beşiktaş)*

ASENA ÖZKAN

"Yenilen pehlivan güreşe doymaz." Öyle değil mi? Niye bağırır durur bu Beşiktaş yandaşı; **"Galatasaray şampiyon olacakmış, kupaları alacakmış"** diye? Kupayı almadılar mı, şampiyonluğa gitmiyorlar mı? En iyisi siz yenene kadar oynayın! Arada kupa, şampiyonluk filan gider, ama olsun.

Beşiktaş, daha doğrusu teknik direktör **Feldkamp** çaresiz. Hani, suya düşen yılana sarılır ya. Kalli, **Ohen**'e sarıldığına göre durum gerçekten vahim. Ama kupayı yitiren, şampiyonluk potasından düşenin de, Nijeryalı futbolcuya sarılması yadırganmamalı.

Galatasaray için söyleyecek fazla birşey yok. **Hagi** ile daha güçlü, daha organizeler. **Hakan Şükür**, Hagi, **Okan**, **Ümit**, gole yakın isimler. Düdükle birlikte baskıları da başlıyor. Beşiktaş savunması, orta sahası, ataklardan bunalıyor. Çözümü; gelen topları tribünlere, dışarı göndermekte buluyorlar. **Fevzi** ise ellerinin arasındaki topu tutamayınca, Okan takımını öne geçiriyor. İlk yarının arta kalan dakikalarında belki oyun tersine dönmedi, ama farklı bir şekil aldı. Galatasaray, istediği anda fazlasıyla yapabildiği baskıdan her nedense vazgeçti. Beşiktaş, organize olmayan, tamamen bireysel beceri isteyen ataklara yöneldi. Doğal olarak da sonuç alamadı. Galatasaray'ın baskısından vazgeçmesi yadırgandı.

Belli ki devre arasında Feldkamp, soyunma odasında fırtına olup esmiş. **Fatih Terim** de uyarmış futbolcularını; **"Bir olsun, bizim olsun."** Zira, Beşiktaş karşılaşmanın ikinci bölümünde kimlik değiştirmiş.

Futbolcular korkmuyorlar, korkmadıkları gibi de ellerinden geldiğince oynamaya çalışıyorlar. Belli ki tüm motivasyona karşın korkuyla çıkmış Beşiktaşlı futbolcular sahaya. Golü yiyince de sıyrılmışlar korkularından. Öyle ya, Beşiktaşlılar için daha kötüsü ne olabilir? Öyle de yenileceksin, böylede. O zaman çık sahaya, savaş, mücadele et. Onlarda öyle yaptılar, ikinci yarısında maçın. **Erkan**'ın kaçırdıkları yandaşları biraz kızdırdı, ama...

Dakikalar ilerledikçe Galatasaray hedefine bir adım daha yaklaştı. **Taffarel**'in de boyu uzadı! Deneyim ve güven bu olsa gerek. Brezilyalı kaleci çıktığı her topu aldı. Beşiktaş eşitliği yakalamak, Galatasaray da yakalanmamak için çabaladı. Ancak **Mehmet**, yine kurtarıcılığa soyundu ve eşitliği sağladı.

Beşiktaş bir puan kazandı, Galatasaray iki puan yitirdi. Doğrusu bu. Düdük çalmadan önce favori hiç tartışmasız Galatasaray'dı. Beşiktaş'ın öylesine bir mücadele vereceği açıkçası varsayılmamıştı. Ama mücadele ettiler. Galatasaray, şampiyonluğu bu eşitlikle bile büyük oranda garantiye aldı. Belki geçici olarak coşkularını frenledi, hepsi o.

ELEŞTİRİ / MAHMUT SERT

Yine Mehmet Kurtardı

Galatasaray'ın oyuna alanın her yerinde baskı uygulayarak başlaması, Beşiktaş savunmasında tedirginlik yarattı ve bunun sonucunda **Okan**'ın golü geldi. Daha 5'inci dakikada atılan bu gol, tuhaf bir biçimde Galatasaray'ın oyun temposunu da etkiledi. Sarı-Kırmızılılar, orta alanda uyguladıkları baskıyı azaltırken, ataklardaki çabuklukları da düştü. Buna karşın Beşiktaş'ın bu fırsatı değerlendirecek uğraşı göstermemesi ilginçti. Siyah-Beyazlılar'ın bu durgunluğu maçın son bölümlerine dek sürdü ve kaptan **Mehmet**'in kurtarıcı rolünü bir kez daha üstlenmesiyle, Beşiktaş beraberliği kurtardı.

Galatasaray'ın oyun kurgusu orta alanda biçimleniyor; bu bölgedeki yardımlaşmalı alan kontrolü, rakip oyunculara hareket imkânı bırakmıyor ve kapılan toplar tek paslarla atak bölgesine aktarılıyor. Eğer bu düzenek dengeli biçimde kurulursa, **Hagi**'nin gol pası üretimindeki kişisel becerisi ve **Hakan Şükür**'ün, Okan-**Ümit** destekli enerjik oyunu, sonuca kolayca ulaşılmasını sağlıyor. Ancak dün gece, Sarı-Kırmızılılar, bu düzeneği maçın tamamında uygulayamadılar. Özellikle oyunun son yarım saatinde orta alanın oyundan düşmesi, biraz da sonucu koruma kaygısıyla savunmaya dönük oyunun yeğlenmesi, takım oyunundaki uyumu bozdu ve Beşiktaş, rakibinin kendisine bıraktığı orta alanı etkili bir biçimde kullanarak, oyuna ortak oldu.

> ▶ Son 10 dakikada karambolden de olsa Siyah-Beyazlıların çok sayıda yakaladıkları pozisyonları gole çevirememeleri takımın yapısındaki genel beceri eksikliğini gösteriyor.

Siyah-Beyazlıların ikili savşımlardaki fiziksel, pas iletişimindeki teknik yetersizlikleri, istedikleri oyunu rakibe kabul ettirmelerini engelliyor. İlk yarıda Galatasaray'ın topun olduğu bölgede çok çabuk kalabalıklaşması bireysel becerileri sınırlı **Erkan, Tayfur, Mutlu** ve **Savaş** için güç pozisyonlar oluşturdu. Ancak ikinci yarıda oyuna Ayhan'ın girmesi ve pas iletişimindeki eksiklikleri gidermesi, Beşiktaş'ın bu yarıdaki üstünlüğünün nedeniydi.

Özellikle son 10 dakikada karambolden de olsa Siyah-Beyazlılar'ın çok sayıda bulduklarını gol pozisyoonlarını değerlendirememeleri takımın yapısındaki genel beceri eksikliğini gösteriyor.

Sonuç olarak iki ekip de birer devrelik oyunlarıyla futbolseverlere zevkli bir maç izlettiler. Maçın dikkati çeken isimleri, Galatasaray'dan **Taffarel, Suat, Emre** ve **Popescu**, Beşiktaş'tan ise **Alpay**, Mehmet ve oyuna sonradan giren **Ayhan**'dı.

İNÖNÜ STADI'NDAN NOTLAR / ARİF KIZILYALIN

Taffarel çıkık parmakla oynadı

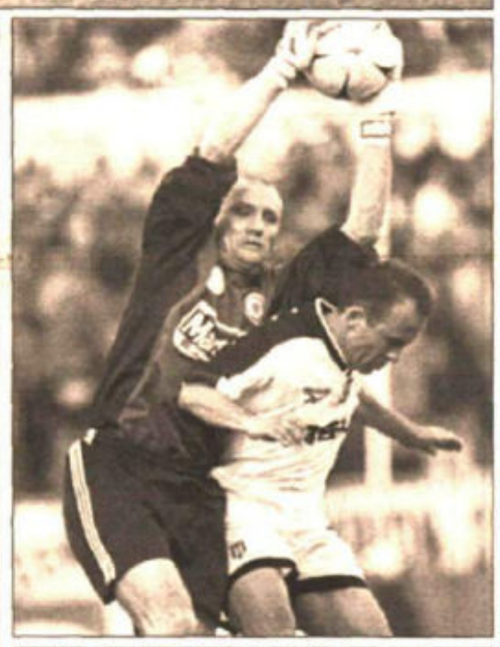

İki ezeli rakip Beşiktaş-Galatasaray mücadelesinde zaman zaman güzel hareketler izlenirken, Ali Eren Hagi'ye adım attırmadı. G.Saray kalecisi Taffarel'in ise bir pozisyonda parmağı çıktı. Güvenlik güçler ise aldığı sıkı önlemlerle dikkat çekti. (Fotoğraflar: KEREM KAÇARLAR / ASLAN YILDIZ)

...Ve beklenen maç, **'berabere'** bitti. Ne maçı uzun süre önde götüren G. Saray üzüldü 1-1'e; ne de yenilgiden kurtulup son yarıdaki kazanma arzusunu galibiyete dönüştüremeyen Beşiktaş...

Evet, 3 gün önce kupa mücadelesi veren iki ekibin lig randevusu, iki perdelik bir oyunu andırdı. İlk yarıda **Okan**'la golü bulup farkı kaçıran taraf G. Saray vardı sahnede. 2. yarıda ise oyundaki üstünlüğü Beşiktaş ele geçirdi ve attığı golle, rakibinin şampiyonluğunu ilan etmesine izin vermedi.

1-1'lik sonuç, kuşkusuz G. Saray için bitime 3 hafta kala büyük avantajdı. Çünkü en yakın takipçisine yenilmiyordu CimBom. Beşiktaş ise belki şampiyonluk umudunu azaltıyordu bu sonuçla. Ancak Siyah-Beyazlıların aldığı 1 puan, Şampiyonlar Ligi için çok, ama çok önemliydi kuşkusuz...

Taffarel'in parmağı çıktı

G. Saray'ın aldığı 1 puanda büyük rol oynayan kaleci **Taffarel**, Beşiktaş maçının 35. dakikasında ciddi bir sakatlık geçirdi. **Rahim**'in eline bastığı Brezilyalı file bekçisinin sağ el yüzük parmağı çıktı. Ancak Prof. Dr. **Burhan Uslu**'nun müdahalesi sonucu Taffarel oyuna devam etti.

Hakem de sakatlandı

Derbi maçta sadece futbolcular değil, yardımcı hakem **Aykut Gümülü** de sakatlık geçirdi. İlk yarının 36. dakikasında bileğini burkan Gümülü, Beşiktaş masörünün tedavisi ile oyuna devam ettiyse de kaçırdığı ofsaytlarla ilk yarıda Beşiktaş, ikinci yarıda da G. Saray'ın defansına zor anlar yaşattı. Özellikle ilk yarıdaki hatalar, Beşiktaş'ın Alman teknik direktörü **Karl Heinz Feldkamp**'ı bir hayli sinirlendirdi. Feldkamp'ı, 4. hakem **Sadık İlhan** yatıştırdı...

Pankart kavgası

İki takım yöneticilerinin Anneler Günü nedeniyle yaptığı küfürsüz maç çağrısı, yine sözde kaldı. İki takım taraftarları, ağıza alınmayacak sözlerle birbirlerini rencide ederken, tribünlerdeki pankart yarışı da dikkat çekti.

Beşiktaş tribünleri, G. Saray'ın Rumen yıldızı **Hagi**'ye Rumence küfür içeren bir pankart açarken, G. Saraylı tribünler de eski teknik direktörleri **Karl Heinz Feldkamp**'ı eleştiren dövizleriyle dikkat çekti.

Derbi maçın heyecanı, az kalsın 2 taraftarın canına mal oluyordu. Karşılaşmanın ilk yarındaki G. Saray golü sonrası kalp spazmı geçiren bir taraftartar ambulansla hastaneye kaldırılırken, 2. yarıda da Beşiktaş açık tribününün 2. katından beton zemine düşen bir diğer Siyah-Beyazlı yandaş, yürüyerek geldiği stadı ambulansla terk etti.

Fenerbahçeliler üzüldü

İnönü Stadı'nın şeref tribünü, dün gece yine oldukça kalabalıktı. Fortuna Köln takımının antrenörü ve Fenerbahçe'nin eski kalecisi **Toni Schumacher**, Fenerbahçe Basın Sözcüsü **Abdullah Kiğılı** ile teknik direktör **Joachim Löw** de şeref tribünündeki yerlerini aldılar. G. Saray öne geçtiğinde yüzü gülen Löw ve Kiğılı, beraberlik golünü ise üzüntüyle izlediler.

Fatih-Popescu kavgası

İlk yarının son dakikasında G. Saray defansının sektirdiği top **Nihat**'ın önünde kalınca, Beşiktaş pozisyon buldu. Ancak Taffarel gole izin vermedi. Bu pozisyonu birbirine bırakan **Fatih** ve **Popescu**, saha içinde kavga ettiler. Araya giren **Bülent**, birbirlerinin üzerine yürüyen iki arkadaşını güçlükle ayırdı.

2 cezalı

1-1 biten zirve ortaklarının puan mücadelesinde sarı kart gören Beşiktaşlı **Mehmet** ve G. Saraylı **Hagi**, 32. hafta maçlarında forma giyemeyecekler.

Beşiktaşlıların kavgası

Polisin geniş güvenlik önlemleri aldığı maç öncesi bir iki ufak olaya rastlanırken, karşılaşma bitiminde Beşiktaşlı taraftarların kendi aralarında kavga ettiği görüldü.

'Yenilmemek önemliydi'

Maç sonrası Beşiktaş Teknik Direktörü Feldkamp, 2. yarıdaki oyunlarıyla galibiyeti hak ettiklerini, ancak G. Saray'ın elindeki avantajı koruduğunu söylerken, **"Futbolcularının mücadelesi beni sevindirdi. Yarış devam ediyor"** dedi.

G. Saray Teknik Direktörü **Fatih Terim** ise, **"Yenebilirdik. Farkı açsaydık sonuç değişik olurdu. Ama bu maçlarla yenilmemekte önemli. Artık şampiyonluğu bırakacağımızı sanmıyorum. Yine de Ankaragücü maçı bizim için çok önemli"** diye konuştu.

Altay: 0
G.Birliği: 0

HAKEMLER: *Cem Tasyalı (5), A. Şenol Koyuncuoğlu (4), Cemil Şensöz (4)*
ALTAY: *Nihat (5), Orhan (4), Kenan (5), Serkan Karababa (5), Murat (4), O. Surray (4), İlhan (5) (dk. 78 Kadri 4), Bayram (4) (dk. 66 Serkan Dökme 4), Tahir (4), Cüneyt (3) (dk. 46 Pascal 3), Hasan (4)*
G.BİRLİĞİ: *Metin (6), Tolga (4), Ümit Özat (6), B. İsmail (5), Hakan Demir (4) (dk. 75 Hakan Biçici 4), Nihat (5), Geremi (5), Phiri (6), K. İsmail (4), Ümit Karan (5), Semenic (3) (dk. 77 Serdar 4)*
KIRMIZI KART: *Murat (Altay)*
NÜVİT TOKDEMİR

Kendi sahasında Trabzonspor karşısında beraberliği zor kurtardı

Sakarya bir puana sevinmedi

Sakaryaspor: 1 - Trabzonspor: 1

STAT: *Atatürk (Sakarya)*
HAKEMLER: *Muhittin Boşat (6), Fahir Ersoy (6), Cüneyt Elmaskeser (6)*
SAKARYA: *Kingston (5), Sinan (6), Nikolovski (5), Bodea (6), Yasin (5) (dk. 67 Mustafa 5), M. Ali (7), Kadir (5) (dk. 67 Mohammed 5), Aygün (8), Sırızu (7), Yusuf (6), Timuçin (5)*
TRABZONSPOR: *Milosevski (6), Mehmet İpek (4) (dk. 25 Ünsal 4), Abdullah (7), Selim (6), Osman (5) (dk. 65 Mehmet Zengin 5), Recep (6), Vugrinec (5), Ünsal (7), Tansel (5), Kalitvintsev (5), Selahattin (5) (dk. 68 Fatih 5)*
GOLLER: *Dk. 21 Abdullah, dk. 54 Aygün*
SARI KARTLAR: *Mehmet İpek, Kalitvintsev, Sinan (Trabzon), M. Ali, Kadir, Nikolovski (Sakarya)*
KIRMIZI KART: *Dk. 66 Bodea (Sakaryaspor)*

İLHAN UYGUN

SAKARYA - Sakaryaspor beraberliği sevinemidi. Sahasında Trabzonspor ile 1-1 berabere kalan ve çok önemli iki puan kaybeden Yeşil-Siyahlılar, ligde kalabilme umutlarını son üç haftaya taşıdı. İlk yarıda gol bölgelerinde top çevirmekte zorlanan, üst üste yakaladığı 4 gol pozisyonunu değerlendiremeyen Sakaryaspor, 21. dakikada kaleci **Kingston**'ın da hatasından 1-0 yenik duruma düştü. 54. dakikada Aygün'ün golüyle beraberliği sağlayan Yeşil-Siyahlılarda, 66. dakikada **Bodea** kırmızı kartla oyun dışında kaldı. Sonuçta da Trabzonspor ile 1-1 berabere kalan Sakaryaspor, puanını 32'ye yükseltti.

Vanspor birinci lige geliyor

Vanspor: 3 - Aydın: 0

STAT: *Vali Mahmut Yılbaş (Van)*
HAKEMLER: *Musa Eryılmaz (7), M. Ali Uzunadam (7), Sinan Abanoz (7)*
VANSPOR: *Murat Yiğiter (7), Yahya (5) (dk. 53 Volkan 4), Turan (7), Murat (7), Birol (7), Muammer (7), Ali (5), Gökmen (5) (dk. 67 İsmail 4), Mehmet (5) (dk. 51 Özgür (5), Mevlüt (7), Ercüment (8)*
AYDIN: *Akın (3), Recep (3), B. Serkan (3), Fatih (3) (dk. 84 Ahmet), Rıfat (3), Fikret (3), Serhat (?) (dk. 6 Tunç 4), K. Serkan (3), Atilla (3) (dk. 62 Murat 3), Hamdi (3), Mehmet (4)*
GOLLER: *Dk. 1 ve 90 (pen.) Ercüment, dk. 79 Birol (pen.)*
SKIRMIZI KART: *Dk. 88 K. Serkan (Vanspor)*

VAN (Cumhuriyet) - İkinci Lig Yükselme Grubu'nda lider Vanspor, Aydınspor'u 3-0 yenerek birinci lig yolunda önemli bir engeli daha aştı.

Toplu sonuçlar

Yükselme Grubu: Sarıyer- Göztepe: **1-2**, İstanbul Bld.-Kayseri: **1-1**, Şeker-Ç. Rize: **4-2**, Elazığ-Denizli: **1-3**, **Klasman / 1. Grup:** Kilimli -Sanko: **1-3**, Konya-Mersin İd.Y.: **3-3**, Adana Demir-Z.Burnu: **2-0**, Hatay-Bakırköy: **0-0**. **2. Grup:** Eskişehir-Buca: **2-2**, Salihli-Soma : **2-1**, Marmaris-Karşıyaka: **2-1**. **3. Grup:** Edirne-Çorlu: **1-3**, Kasımpaşa-Kuşadası: **1-1**, Pendik-Kartal: **1-1**, Ankara Bld.-Zonguldak: **3-2**. **4. Grup:** G. Doğan-Amasya: **1-4**, Bolu-Hopa: **1-0**, Ordu- Yozgat: **1-0**, Giresun- Erzincan: **2-1**. **5. Grup:** Ağrı-Fırat Üniv.: **3-0**, B. Petrol-Ş. Urfa: **2-1**, Ankara D.-Diyarbakır: **1-3**, Malatya-Adıyaman: **0-0**

3 takım yükselme grubunda

Spor Servisi - İkinci ligde, Mersin İd.Y, Marmaris, Yozgat, 1. lige yükselme maçlarına katılmaya hak kazandılar. 1. grupta Kilimli , 2. grupta Petrolofisi, Soma Linyit, 3. grupta Zonguldak, Edirne, 4. grup G. Doğan, 5. grupta da Ankara Demir ile Fırat Üniversitesi'nin 3. lige düştü.

A.Gücü: 1
Karabük: 1

HAKEMLER: *Erdal Güleç (5), Bülent Bozdoğan (5), Gürsel Bayındır (5)*
A.GÜCÜ: *Adnan (5), Ümit (5) (dk. 46 Serkan 5), Saffet (6), Hakan Kutlu (6), Yılmaz (5), Mkhalele (7), Baidoo (5), Faruk (4), Hakan Keleş (5) (dk. 53 Fatih 5), Coulibaly (5), Deniz (5) (dk. 66 Gökmen 5)*
KARABÜK: *Zafer (5), İhsan (5) (dk. 66 Özgür 5), Mehmet (6), Tahir (5), Hayati (6), Sedat (5), Haliloviç (7), Enver (5) (dk. 66 Seyit 5), Halim (5), Erdoğan (5), Serkan (5)*
GOLLER: *Dk. 81 Yılmaz, dk. 89 Özgür*

Puan durumu

Takımlar	O	G	B	M	A	Y	P	Avj
Galatasaray	31	22	7	2	82	28	73	+54
Beşiktaş	31	20	8	3	50	25	68	+25
Fenerbahçe	31	20	5	6	77	26	65	+51
Trabzonspor	31	17	7	7	45	31	58	+14
Gençlerbirliği	31	12	10	9	46	38	46	+8
Kocaelispor	31	13	6	12	40	35	45	+5
Antalyaspor	31	13	6	12	41	42	45	-1
G.Anteaspor	31	11	11	9	46	44	44	+2
İstanbulspor	31	11	7	13	44	49	40	-5
Samsunspor	31	10	7	14	35	49	37	-14
Altay	31	10	6	15	43	56	36	-13
Ankaragücü	31	9	8	14	43	49	35	-6
Bursaspor	31	10	4	17	45	66	34	-21
Adanaspor	31	9	6	16	33	51	33	-18
Erzurumspor	31	8	9	14	36	60	33	-24
Sakaryaspor	31	8	8	15	40	48	32	-8
Dardanelspor	31	7	8	16	33	45	29	-12
Karabükspor	31	4	7	20	21	58	19	-37

Haftanın maçları: Trabzon-Beşiktaş, G.Birliği-Bursa, Karabük-Antalya, Dardanel-Sakarya, F.Bahçe-Kocaeli, Adana-Altay, Samsun-G.Antep, G.Saray-A.Gücü, İstanbul-Erzurum

Milli takım toplanıyor

Spor Servisi - 5 Haziran'da Finlandiya ile karşılaşacak A Milli Futbol Takımı'nın 3 günlük İstanbul kampı bugün başlıyor. Saat 14.00'da Beylerbeyi Bosphorus Otel'de toplanacak milliler, ilk çalışmalarını saat 18.30'da Beylerbeyi Stadı'nda yapacaklar. Teknik direktör **Mustafa Denizli**, saat 13.00'de bir basın toplantısı düzenleyecek.

Dardanel: 5-İstanbul: 1

HAKEMLER: *Yılnur Önen (7), Gürhan Güneykaya (7), Ümit Ünal (7)*
DARDANELSPOR: *Engin (7), Tolga (8), Şaban (7), İlker (9), Serkan Rençber (7) (dk. 68 Aytekin 6) Hüseyin (7), Tamer (8) (dk. 81 Dursun) Musisi (6) (dk. 75 Ufuk 5), Donev (8), Bülent (8), Erman (7)*
İSTANBUL: *Haluk (3), Timur (3) (dk. 70 Amir 2), Orhan (4) (dk. 46 Hakan 3), Emre (3), Halilagiç (4), Ahmet (3), Hamza (4), Petkov (4), Mithat (3), Nesim (3) (dk. 70 Eser 2), Aydın (3)*
GOLLER: *Dk. 5 ve 88 Bülent, dk. 13 Serkan, dk. 23 Hamza (pen.), dk. 38 Şaban, dk. 66 Musisi*
KIRMIZI KART: *Petkov (İstanbulspor)*
TURHAN NARLER

Kocaeli: 1-Erzurum: 1

STAT: *İsmet Paşa (İzmit)*
HAKEMLER: *Ünsal Çimen (6), Gürcan Temizel (6), İslam Yetkinoğlu (6)*
KOCAELİ: *Metin (6), Mert Meriç (5), Mert Korkmaz (4), Osman (5), Engin (6), Cihan (5), Evren (4), A.Hassan (4), Kaan Dobra (4), Orhan (5) (dk. 39 Ahmet 5), Sawieh (4)*
ERZURUM: *Altay (6), Kürşat (4) (dk. 77 Burak 5), Ali Rıza (5), Alpaslan (5), Furkan (5), Zafer (6), Altay (6), Abdülkadir (4) (dk. 72 Ömer 4), Ali (5), Mutlu (4) (dk. 70 Muzaffer 5), Coşkun (4)*
GOLLER: *Dk. 54 Ahmet, dk. 81 Muzaffer*
AHMET KURT

G.Antep: 3-Adanaspor: 1

HAKEMLER: *Ali Uluyol (6), Mustafa Abanoz (6), Ferhat Gündoğdu (6)*
G.ANTEP: *Ömer (7) (dk. 68 Muharrem 5), Hakan (6), Ramazan (6), Cem (5), İlyas (7) (dk. 68 Ziya 5), Abdülkadir (5), Johnson (7), Erhan Albayrak (7) (dk. 89 Halit), Desire (7), Ali İbrahim (7), İbrahim (5)*
ADANA: *Hasan (3 (dk. 23 Yavuz 4), Emrah (4), Korhan (3), Krilov (3), B. Hamdi (3) (dk. 20 Braderic 3), Şenol (4), Fuat (3) (dk. 46 Ali Asım 3), Oğuz (3), Cenk (4), Alhan (3), Bülent (3)*
GOLLER: *Dk. 5 Desire, dk. 11 Ali İbrahim, dk. 34 İlyas, dk. 61 Ali Asım*

TOTO SONUÇLARI

1. Bursa-Fenerbahçe : 2
2. Sakarya-Trabzon : 0
3. Beşiktaş-Galatasaray : 0
4. Kocaeli-Erzurum : 0
5. Dardanel-İstanbul : 1
6. Ankaragücü-Karabük : 0
7. Gaziantep-Adana : 1
8. Altay-Gençlerbirliği : 0
9. Elazığ-Denizli : 2
10. Adana D.S.-Z.Burnu : 1
11. Hatay-Bakırköy : 0
12. Marmaris-Karşıyaka : 1
13. Edirne-Çorlu : 2
14. İstanbul Bld.-Kayseri: 0

LOTO SONUÇLARI

3-18-22-27-31-33-34-35

Sarı-Kırmızılılar, Ankaragücü engelini 2 golle aşarak hedefe büyük ölçüde yaklaştı

Galatasaray şampiyon gibi

ARİF KIZILYALIN

Ali Sami Yen Stadı'ndayız. Maçın artık son dakikaları oynanıyor. Ama, öylesine bir mücadele var ki sahada; eğer kronometre olmasa 87. dakikaya gelindiğini kimseye inandıramazsınız. Bir G.Saray, bir A.Gücü derken **Hakan Ünsal** bir top sektiriyor. Ankaragücü forveti vurduğunda tribünlerde sessizliği...Ancak **Taffarel** var kalede. Sakatlanma pahasına da olsa gole izin vermiyor ve 2-1'i koruyor. Bir atak, bir daha mı? Hayır artık son düdük.

Ve Galatasaray, **'final'** havasında geçen maçı kazanırken bitime 180 dakika kala şampiyonluğa bir adım daha yaklaşıyor...

Evet, Ali Sami Yen Stadı'nda dün gece futbol kalitesi açısından olmasa bile heyecanıyla, coşkusuyla ilginç bir 90 dakikaya tanık olduk. Şampiyonluğa koşan Galatasaray ile, kümede kalmak için çabalayan Ankaragücü arasındaki maçı, ev sahibi ekip **'adıyla'** kazanırken, Ankaragücü'nü de yazgısıyla başbaşa bıraktı.

Galatasaray: 2 - Ankaragücü: 1

STAT: *Ali Sami Yen*
HAKEMLER: *İlhami Kaplan (5), Metin Suyabakan (5), Bülent Bozdoğan (5)*
GALATASARAY: *Taffarel (6), Fatih (5), Popescu (6), Bülent (4) (dk. 55 Tugay 6), Hakan Ünsal (5), Okan (?) (dk. 15 Burak 6), Suat (5), Emre (5) (dk. 80 Vedat), Ergün (7), Ümit (5), Hakan Şükür (7)*
ANKARAGÜCÜ: *Özkan (6), Gökmen Barış (4), Hakan Kutlu (5), Faruk (5), Yılmaz (4), Kemalettin (4), Fatih (5), Baidoo (5), Ramazan (5) (dk. 80 Ümit 4), Tarık (6) (dk. 65 Deniz 3), Mkhalele (3) (dk. 46 Hakan Keleş 6)*
GOLLER: *Dk. 45 +1 Burak, dk. 51 Hakan Keleş, dk. 60 Hakan Şükür*
SARI KARTLAR: *Kemalettin Baldoo, Deniz, Faruk (A.Gücü), Bülent, Tugay, Popescu*

İlhami Kaplan'ın düdüğüyle başlayan maçın ilk bölümü oldukça keyfisizdi. Galatasaray, **'orkestra şefi' Hagi**'yi aradı. Usta Rumen'in, sonuca yönelik pasları gelmeyince denge bozulmuştu. Bu durama Ankargücü'nün de diyecek bir şeyi yoktu. Onlar da kapandı, direndi, morallendi... Ancak G.Saray işin farkına erken varmıştı. Tempoyu yükseltti, sorumluluk aldı. Derken Ankaragücü defansının bir anlık hatası Galatasaray'a arayıp da bulamadığı **'skor üstünlüğünü'** getirdi.. Ortanın adı **Ümit**'ti. **Popescu aşırdı**, arka direkte **Burak** kafayı vurdu. Gerçi golde ofsayt tartışması vardı, ama hakem **'orta nokta'** demişti ve ilk yarının skoru da skorboarda yazılıverdi: G.Saray: 1 - A.Gücü: 0.

İkinci yarıda Galatasaray ya farkı açacak, ya skoru koruyacaktı. Önce ilk seçenek denendi, ancak gol Sarı- Kırmızılılardan değil Ankaragücü'nden, **Hakan Keleş**'le gelince oyun bir anda dengeleniverdi. Galatasaray yüzüp yüzüp kenarına kadar geldiği şampiyonluk sahilinden uzaklaşıyordu. Panik dakikaları yaşanırken teknik direktör Fatih Terim, son kozunu oynayıp, **'yedek güç' Tugay**'ı aldı oyuna. G.Saray'dan kopması gündeme gelen, bir dönemlerin yıldızı, kaptanlık bandını taktıktan sonra, **"Haydiii"** diye bağırdı. Sanki o ses Sarı-Kırmızılıları kamçılamıştı. Ümit'i, **Suat**'ı, **Emre**'si, artık varlarını yoklarını ortaya koymaya başlamışlardı ki **Ergün**'ün harika ortasını yakalayan **Hakan Şükür**, G.Saray'ı belki de şampiyonluğa taşıyacak golü bıraktı A.Gücü ağlarına.2-1'den sonra Sarı-Kırmızılılar son zarlarını salladı. Artık hücumu, 3. golü düşünen yoktu. Ancak A.Gücü de **'düşmemek'** için saldırıyordu. **Vedat**'ı da oyuna alıp iyice kapanan G.Saray, **'ecel terleri'** döke döke maçın sonunu getirdi. Son düdük Sarı-Kırmızılılar için **'şampiyonlukla'** eş değerdi.

ELEŞTİRİ /MAHMUT SERT

Cim-Bom İşi Bitirdi

Galatasaray, şampiyonluğunu - matematiksel olarak da kesinleştirecek - karşılaşmayı zorlanarak da olsa almasını bildi. Kümede kalma savaşımı yapan Ankaragücü, enerjik bir savunma uyguladı. Ankara ekibi, başarılı biçimde yardımlaşmalı alan kontrolü yaparak rakiplerine pozisyon vermedi. Ancak karşılaşmanın, Galatasaray'ın şampiyonluğunu ilân edebileceği - finaliteliğinde olması, Sarı-Kırmızılı oyuncular üzerinde gerginlik yaratmış. Öyle ki, ilk yarı süresince oyunu kontrol etmelerine karşın, etkili olabilecek hiçbir taktik düşünce uygulayamadılar. Oysa oyunu savunmada düşünen Ankaragücü, bu yarıda iki önemli gol pozisyonu yarattı.

'Şampiyonluk' geriliminin futbolcular üzerinde olumsuz etki yaratması, normal karşılanabilir; ama 2 yıldır üst üste şampiyon olmuş, Şampiyonlar Ligi'nde savaşım vermiş bir ekibin bu denli etkilenmesi anlaşılır gibi değil. Sarı-Kırmızıların uyumlu bir ekip olmaları en büyük özelliklerinden. Ancak savunmada oynayan **Fatih, Bülent** ve **Popescu**, birbirleriyle didişirken oyundan kopuyorlar ve rakiplerine *'gol davetiyesi'* çıkartıyorlar. Nitekim Sarı-Lacivertli ekipten **Ramazan**'ın uzun topunda Bülent ve Popescu uyuyunca, **Hakan Keleş** golü kolayca attı.

Dün gece Galatasaray orta alan savaşımında çok etkisizdi. Belki topu sürekli kontrol altında tutmaları onlara üstünlük sağladı; ama bu topları gol noktalarına iletmede güçlük çekmeleri ve golü düşünmekten savunma görevlerini aksatmaları, oyunu zorlaştırdı.

İkinci yarıda **Tugay**'ın oyuna girmesiyle Galatasaray, alan paylaşımında ve pas iletişiminde daha iyi organize olmaya başladı. Tugay'ın savunmanın önünde takımı yönlendirici bir rol üstlenmesi ve kenarlardan **Ümit** ve **Hakan Ünsal**'ı ataklara çıkaracak pasları üretmesi, oyunun temposunu yükseltti. Yüksek tempo ise, Ankaragücü'nün savunmada çabuk kapanmasını engelledi.

Galatasaray'ın şampiyonluğu kovalaması, Ankaragücü'nün kümede kalma uğraşı içinde olması, iki ekip futbolcularının da oyundan kopmamasına neden oldu. Bu da futbolseverlere heyecanlı bir maç izleme olanağı verdi.

Özetlersek; Galatasaray, zorlanarak da olsa aldığı yengiyle büyük oranda şampiyonluğunu garantiledi.

NOTLAR / KEREM KAÇARLAR-ASLAN YILDIZ

Vedat, Faruk'u hastanelik etti

Şampiyonluğu kovalayan Galatasaray ile kümede kalma mücadelesi veren Ankaragücü'nü karşı karşıya getiren maç oldukça stresli geçti. **Popecu - Kemalettin, Yılmaz - K.Hakan** ve **Faruk - Burak** arasındaki itiş, kakış stat dışına da yansıyınca Galatasaraylı Vedat, Ankaragücülü Faruk'u bir kafa darbesiyle hastanelik etti. Ankaragücü camiası bu olayı kınarken, Galatasaray Kulübü Başkanı **Faruk Süren** ise böyle olayların çok çirkin olduğunu belirterek, **"Suçu kanıtlanırsa cezasını çeker"** diye konuştu.

Galatasaray yandaşları, Ankaragücü karşısında da takımlarını yalnız bırakmadı. Hafta içinde teknik direktör **Fatih Terim** ve yöneticilerin yaptığı **"Maça gelin"** çağrısı etkisini göstermişti. 18 bini biletli 30 bine yakın futbolsever takımlarına destek verdi..

Dün akşamki maçta Galatasaray'ın iki önemli silahı, **Hagi**, kart cezası, **Arif** ise sakatlığından dolayı forma giyemedi.

Galatasaraylı **Hakan Ünsal** maç öncesinde 26'ncı doğum gününü kutladı.

Okan sakatlandı

Ankaragücü maçının 15'inci dakikasında lifi atan Galatasaray'ın **'dinamosu' Okan**, karşılaşmayı erken terk etmek zorunda kaldı. Genç futbolcunun bugün MR'ının çekileceği ve durumunun bundan sonra netlik kazanacağı öğrenildi.

Biletler satılıyor

Karşılaşma sırasında 1999-2000 sezonu biletlerinin satışa çıkarıldığının duyurulması, taraftarlar arasında **"Stat yine yıkılmayacak"** şeklinde yorumlandı. Yöneticiler ise Ali Sami Yen Stadı Projesi'nde finans sorunu yaşadıklarını kabul etti, ancak stadın yıkımı konusunda bir yorum yapmadı. Galatasaray teknik heyetinin, yedek kulübesinin kenarına pembe bir gül koyması dikkat çekti.

Hakan Şükür, uzun bir aradan sonra golle tanıştı. (Fotoğraf: KEREM KAÇARLAR)

Milli takım

Aday kadro açıklandı

Spor Servisi - Finlandiya maçı için 17 Mayıs'ta yeniden kampa girecek A Milli Futbol Takımı Aday Kadrosu açıklandı. Kadroya yine isimler olarak Schalke 04'dan **Ünal**, Beşiktaş'tan **Ali Eren** davet edildi. Kadrodaki isimler şöyle: **Rüştü, Tayfun, Sergen** (Fenerbahçe), **Fatih, Tugay, Okan, Hakan Şükür, Hakan Ünsal, Ümit** (G.Saray), **Alpay, Tayfur, Ayhan,** Ali Eren (Beşiktaş), **Abdullah** (Trabzonspor), **Engin** (Ç. Dardanel), **Mert** (Kocaelispor), **Ümit Karan** (G. Birliği), **Saffet** (Ankaragücü), **Murat Duman** (Vanspor), **Ünal** (Schalke 04).Yine 17 Mayıs'ta toplanacak Ümit Milli Takım aday kadrosunda ise şu isimler yer alıyor: **Metin** (Trabzonspor), **Mehmet, Emre, Burak** (G.Saray), **Süleyman, Ali** (Denizli), **Turan, Gökmen** (Van), **Yasin, Nihat** (Beşiktaş), **Emrah** (Adana), **Halit, Erhan** (G.Antep), **Erman, Tolga** (Ç.Dardanel), **Serkan** (F.Bahçe), **Hüseyin** (Sakarya), **Engin** (Kocaeli), **Cem** (Adana Demir), **Serkan Dökme** (Altay), **Erkan** (Bursa), **İsmail** (G.Birliği), **Güngör** (Samsun), **Halim** (Karabük).

Voleybol

Arçelik fırsat tepti

Arçelik: 2 Z.Bankası: 3

HAKEMLER: *Uğur Karakaş (7), Suat Carlı (7)*
ARÇELİK: *Ivanov (7), Stefanov (6), Ercan (6), Volkan (6), Cengizhan (6), Gökhan (6), Bülent (6), Serkan (libero)(6)*
ZİRAAT BANKASI: *Krasilnikov (7), Hakan (7), Mesut (6), Bedulin (8), Akif (7), Aykut (7), Ataç (5), Gökhan (?), Mustafa (?)*
SETLER: *25-20, 23-25, 25-23, 20-25, 10-15*

ALEV ANAKÖK

Erkekler A-1 Voleybol Ligi çeyrek finalinde Arçelik, Ziraat Bankası'na evinde 3-2 yenildi. Bu sonuçla seride 1-1'lik eşitlik sağlandı. **Erkekler:** Netaş-Fenerbahçe: 3-0 (2-0), Emlakbank-SSK: 3-0 (2-0). **Bayanlar:** Vakıfbank-Enka: 3-0 (3-2 - Vakıfbank yarı finale yükseldi).

Günün içinden

■ **Fenerbahçe Basketbol** Takımı'nın kaptanı İbrahim Kutluay, menajeri Tolga Tuğsavul'la birlikte ABD'ye gitti.
■ **Slovakya'da devam eden** ve Türkiye'nin ilk kez katıldığı, 2. Dünya Gençler Bilek Güreşi Şampiyonası'nda sol el 65 kilo müsabakalarında finale kalan Zeynep Kulaber, Rus rakibine yenilerek gümüş madalya aldı.
■ **Polonya'da** yapılan 26. Avrupa Bayanlar Bahar Kupası Voleybol Turnuvası'nda, Türkiye, grubundaki ilk maçında Hırvatistan'a 3-0 yenildi. Milliler bugün Finlandiya ile karşılaşacak.
■ **Galatasaray Kulübü**'nün düzenlediği 75. Yıl Cumhuriyet Kupası Kulüplerarası Yüzme Yarışları, bugün Kalamış yüzme havuzunda başlayacak.
■ **Dün koşulan** at yarışlarında 7, 8, 12, 4, 2, 2 kombinesini bilenler 187 milyon 692 bin lira kazandılar.

Günün programı

19.00 Fenerbahçe-Kocaeli (Şükrü Saracoğlu).
2. lig / Klasman grupları: 15.30 Mersin İd.Y.-Kilimli, **15.30** Buca-İzmir (Buca), **15.30** Karşıyaka- Salihli **VOLEYBOL / Erkekler A1 ligi: 13.00** İstanbul Bld.-G.Saray (Akatlar). **Bayanlar: 13.00** Eczacıbaşı-Beşiktaş (Burhan Felek).

İSTANBUL FİKRET DAĞLIOĞLU AT YARIŞLARI

1. KOŞU: F: Babaatığ (1), P: Aratım (4), PP: Cankaraca (2), S: Demirtay (3).
2. KOŞU: F: Esrahanım (5), P: Desert Sound (2), PP: Pucci (6), S: Baltohan (1).
3. KOŞU: F: Küçükbirgül (1), P: Karataş (5), PP: Suruçsimşeği (7), S: Tümeraga (2).
4. KOŞU: F: Gökbora (5), P: Aybars (2), PP: Güney (6), S: Şampiyonum (1).
5. KOŞU: F: Lyna (2), P: Y. Wife Never (8), PP: Talana (5), S: Zeynom (9).
6. KOŞU: F: Adatepe (10), P: Antepli (2), PP: Ginza (7), S: Alperim (4), SS: Ağakılıç (8).
7. KOŞU: F: Sun Speed (2), P: Akunamatata (7), PP: Giuliano (9), S: Kayabey (5).
Günün İkilisi: 6. Koşu: 2/10.
Çifte Bahis: 6/7. Koşu: 10/2.
Tabela Bahis: 10. 2. 7. 4. 8.

ALTILI GANYAN

5	1	6	2	10	2
2	5		8	2	7
	7-2			7	9

Ligde tek maç var

F. Bahçe-Kocaeli

Spor Servisi - Türkiye 1. Futbol Ligi'ne bugün oynanacak tek maçla devam edilecek. F.Bahçe Şükrü Saraçoğlu Stadı'nda Fenerbahçe saat 19. 00'da Kocaelispor'u ağırlayacak. Karşılaşmanın hakemi **Sadık İlhan**. Fenerbahçe'de **Mustafa Doğan**'ın sakatlığı, **Rüştü**'nün ise hastalığı sürüyor. Her ikisinin de durumu maç saatinde belli olacak.

Balıç sezonu kapattı

Bu arada Fenerbahçe'nin, Bursaspor ile oynadığı maçta gördüğü kırmızı kartın ardından, hakeme hakeret ettiği belirtilen Balıç'ın 3 maç ceza aldığı açıklandı.

Fenerbahçe Kulübü Basın Sorumlusu **Oğuz Ökem**, dün Futbol Federasyonu Profesyonel Futbol Disiplin Kurulu'nun yaptığı açıklamanın yanlış anlaşıldığı ifade ederek, **"Balıç'e gördüğü kırmızı karttan dolayı 1, hakeme hakaret etmesi nedeniyle de 2 maç ceza verilmiştir. Toplam 3 maç ceza alan futbolcumuz sezonu kapattı"** diye konuştu.

63 kilodaki büyük umudumuz, yarı finalde Polonyalı rakibine sürpriz bir şekilde yenildi

Eroğlu altın şansını yitirdi

SOFYA (Cumhuriyet) - Bulgaristan'ın başkenti Sofya'da devam eden 46. Avrupa Büyükler Grekoromen Güreş Şampiyonası'nda, Türk Güreşçileri yaptıkları 8 maçın, 5'ini kazandılar.

► 85 kiloda güreşçimiz Hamza Yerlikaya, ilk maçında İsviçreli rakibi Martinetti'yi 10-0 teknik üstünlükle yendi.

Milli Takımı'nın 63 kilodaki altın madalya umudu, **Şeref Eroğlu** sabah seansında Gürcü rakibi, **Emil Boudunov**'u 7-1 yenerek yarı final yükseldi. Yarı final maçında Polonyalı **Zavadski Vlodzimierez**'e 5-0 yenilen Şeref Eroğlu, altın madalya şansını kaybetti. Eroğlu, bronz madalya için Yunanlı **Gikas** ile karşılaşacak.

Akşam seansında mindere çıkan 85 kilo Olimpiyat ve Dünya Şampiyonu **Hamza Yerlikaya**, İsviçreli **David Martinetti**'yi 10-0 teknik üstünlükle yendi. Bu sabah seansında Estonyalı güreşçi ile karşılaşacak olan Hamza Yerlikaya, maçı kazanırsa çeyrek finale çıkacak.

69 kiloda **Mecnun Güler**, grup eleme karşılaşmalarının ilkinde Azeri **Vugor Aslanov** uzatmada 4-3 yenilince madalya şansını zora soktu.

Gündüz seansında İsveçli **Joel Carlsson**'u 6-0 yenen 58 kilodaki temsilcimiz **Ergüder Bekişdamat**, grubundaki ikinci maçında Finlandiyalı **Marko İsokoski**'yi 3-0 yenerek çeyrek finale yükseldi.

130 kilada güreşen **Şaban Donat** ise Rumen Jon Ticala'yı 4-1 yendi.

Sabah seansında mindere çıkan **Nazmi Avluca**, rakibine yenilerek elendi.

GÖRÜŞ / HALİT DERİNGÖR

İktidar El Değiştiriyor

Fenerbahçe Yönetim Kurulu'nun ikinci yılı. Sezon başı yapılan şampiyonluk hesapları tutmadı. Umut ikincilikte... O da henüz havada kuş. Şampiyonluk, bir başka bahara kaldı. Şimdiden kimi alalım, kimi satalım.. Her ağızdan, her kafadan bir ses. Hepsininki değişik. Kendilerine göre doğru. Herkes yol gösteriyor. Uzaktan kaval çalıyorlar. Gelin de doğruya yakın bir doğru seçin.

Biliyoruz. Fenerbahçe'nin şampiyonluğu kaybetmesi, tribün Fenerbahçelilerini perişan etti. Tabii Fenerbahçe'yi candan sevenleri de öyle.. Ama sevinenler de yok mu? Üzülmüş gibi görünen aslında, sevinen. Etekleri zil çalan. Ama suratlarında maske olanlar. Bunların hepsi gerçek.

Aslında şampiyonluğu kaçırmak bahane. Şampiyonluktan alınan kupalar için müzede koyacak yer yok. Burası öyle de ama bir çiçek dikecek kadar santimetre tapulu arazisi yok! Sadece devletten kiralanan bir takım toprakları.

Şimdi sürekli bunalım yaratan ve onu hızlandıran kişiler faaliyette. *'Şambaba'* **Semih Bayülken**'den kalan miras... Ektiği tohumlar yeşerdi. Şampiyonluğu bahane ederek aslında yıkma politikasına başladılar. Nasıl yıkılır yönetim? Buldozerle falan değil. Bunun da usulü var. Uzmanları da var. 40 yıldır devam eder, gelir. Yöntem başkan ile ikinci başkanı kapıştırmaktır. Aralarına fitne ve fesat koymakla Fenerbahçe'nin kaderi hep böyle çizilmiştir. Tam bir aşiret zihniyeti...

1942 yıllarında **Osman Kavrak, Ali Muhiddin Hacı Bekir**'e. Sırası ile yine Osman Kavrak, **Zeki Rıza Sporel**'e. **Müslüm Bağçılar** *(baba)*, **İsmet Uluğ**'a. **Emin Cankurtaran, Faruk Ilgaz**'a. **Ali Dinçkök, Ali Şen**'e. **Metin Aşık, Tahsin Kaya**'ya. **Vefa Küçük, Ali Şen**'e. İşte bütün bunlar ikinci başkanların birinci başkanlara karşı darbe girişimine girdiklerini gösterir. Ama hepsi de dışarıdan kumandayla. Böylece geldik 1999'a. Ama yine aynı tezgah kuruluyor. Şampiyonluk dışında başarılı olan bu yönetim kurulundaki değerli ve faydalı ikinci başkan **Gürbüz Refioğlu**'nu da darbe için şartlandırmaya çalışıyorlar. Bu yönetim yıkılır yerine bir başka yönetim gelirse ne olur? Gelecekler de aynı yöntemlerle getirilecek ve aynı yöntemlerle uzaklaştırılmayacak mı? Toplumsal barış olmadan sorumlu bir toplum olamadan gelecek olanlardan nasıl umutlu olabiliriz?

Futbolcuların iyi oynaması veya oynamaması, satılması veya satılmaması antrenörlerin başarılı olması veya olmaması yapılan dev projelerin hayata geçirilmesi veya geçirilmemesi. Altyapıda yüzlerce pırıl pırıl gencin yetişip yetişmemesi kimileri için hiç de o kadar önemli değil. Önemli olan yeni yeni *'çıkar muslukları'* açmaktır. Dün de böyleydi bugün de böyle. Ama *'dikiş kutusu' şeklindeki radyolardan internet devrine gelmişiz. Kime ne? Yelkovan gibi eski tarihlere takılmış durmuşuz... Ama bütün bunlar bir gerçeği de ortaya koyuyor. Artık Fenerbahçe eskisi gibi iktidarda değil. İktidar el değiştirmek üzere.*

Basketbol

33'lük Tamer milli takımda

Spor Servisi - 31. Avrupa Basketbol Şampiyonası finalleri hazırlıklarına başlayacak A Milli Basketbol Takımın aday kadrosu belli oldu. F. Bahçe'nin 33 yaşındaki pivotu **Tamer Oyguç** da, yeniden aday kadroya çağırılan isimlerden. Sakatlıkları bulunan ve kadroya çağırılmayacağı konuşulan **Orhun** ve **Harun** da, milli takımda yer buldu. Ligde final oynayan, Efes Pilsen ve Tofaş, milli takım'a 4'er oyuncu verirken, takımın iskeletinde fazla değişiklik yapılmadı. Antrenörlüğünü **Erman Kunter**'in yardımcılıklarını ise göreve yeni getirilen **Koray Mincinozlu** ve **Tolga Öngören**'in yapacağı A milli takımın aday kadrosu şu oyunculardan oluştu: **Ufuk Sarıca, Hüseyin Beşok, Hidayet Türkoğlu, Nedim Dal** (Efes Pilsen), **İbrahim Kutluay, Tamer Oyguç** (Fenerbahçe), **Erdal Bibo** (Tofaş), **Orhun Ene, Kerem Tunçeri** (Galatasaray), **Murat Konuk, Asım Pars, Mehmet Okur, Serkan Erdoğan** (Tofaş), **Haluk Yıldırım, Harun Erdenay** (Ülker), **Orhan Güler** (Darüşşafaka), **Arda Vekiloğlu** (Karşıyaka), **Mirsad Türkcan** (New York Knicks). A milli takım ilk çalışmasını 17 Mayıs'ta İstanbul'da yapacak. Play-off finalinde oynayan Efes Pilsen ve Tofaşlı oyuncular ise 24 Mayıs'ta milli takıma katılacaklar.

Öte yandan Basketbol Federasyonu Başkanı **Turgay Demirel**, Milli Takımlardan Sorumlu Yönetim Kurulu üyesi **Kemal Dinçer**, FIBA ve Dış İlişkiler Sorumlusu **Emir Turam**, FIBA Avrupa Kongresine katılmak üzere Malta'nın Valetta şehrine gittiler. Hafta sonunda gerçekleşecek kongrede, sorunlar ve kural değişiklikleri tartışılacak.

F. Bahçeli Tamer, yeniden aday kadroda.

Transfere start veren yönetim zor durumda

Beşiktaş para arıyor

ASENA ÖZKAN

Transfere start veren Beşiktaş, bu transferleri gerçekleştirmek için para arıyor. Siyahbeyazlı ekibin yöneticileri teknik direktör **Feldkamp**'ın istediği futbolcuları alacak ancak onlara yapacağı ödemeleri nereden karşılayacak? Beşiktaşlılar, eski yönetimlerde yer alan isimlerden parasal destek istemeye başladı. Yarın İzmir'de Trabzonspor ile karşılaşacak Beşiktaş'ta **Amokachi** ve **Ertuğrul** hala sakat. Feldkamp'ın istemi doğrultusunda transfer görüşmelerini başlatan ve belirlenen isimleri ile prensipte uzlaşan Beşiktaş bu transferleri nasıl gerçekleştirecek? Bu soru hem Beşiktaşlı yöneticileri, hem de takımın yandaşlarını düşündürüyor. Sözleşmeleri sona erecek **Alpay** ile **Tayfur**'un da büyük rakamlar isteyeceklerini açıklamaları, yöneticileri daha da zor durumda bıraktı. Kulübe yakın çevreler ise yönetimin benzin istasyonu ihalesinden gelen para ile şu anda çarkı döndürdüğünü ancak sorunun transferde yaşanacağını iddia ediyorlar. Bir eski yönetici bu konuda şunları söylüyor:**" Beşiktaş yönetiminde şu anda elini cebine atacak tek bir isim yok. Yönetimin bütün umudu yenilecek nakden yayın anlaşması ve oradan gelecek para. Ancak bu ne zaman yaşama geçer belli değil. Beşiktaşlı yöneticileri çok zor günler bekliyor"**.

Feldkamp, Basın mensuplarının sorularını cevaplarken, **"**Amokachi **ve** Del Solar **kulübün en çok para kazanan futbolcular ancak ikisinin de takıma faydası yok"** dedi.

Amokachi ve Del Solar'ın sürekli sakat olduklarını söyleyen Feldkamp, **"Sezon sonuna yaklaştığımız için saktahklar normal. Ancak beni en çok şaşırtan Del Solar'ın sakatlığı oldu. Kendisi son dönemde kadroda bile yer almadı"** şeklinde konuştu.

Hentbolün 10 sıkıntılı günü

DENİZ DERİNSU

İstanbul'da hentbol için yaşanan sıkıntılar sürerken İl Müdürü **Vedat Bayram**, basında yer alan haberlerin yapımcılığından yakınarak, **"Ahmet Cömert Spor Salonu'nun kesin kabulü yapılmadı. 10 gün içerisinde teslim alacağız ve yaşanan bu sıkıntılar sona erecek"** dedi.

Ahmet Cömert Spor Salonu'nu yapan Murat İnşaat'la temaslarının sürdüğünü belirten Bayram, **"Başbakanlık Kupası'nın oynandığı gün devir teslim yapılacaktı, ancak bazı pürüzler çıktı. Bunlar da tamamlanınca salonu teslim alacağız. Ama henüz bizim olmayan bir salonda uluslararası turnuva oynatır ve bu salonda sporcuların veya izleyecilerin başına bir tatsızlık gelirse, bunun hesabını kimseye veremeyiz"** dedi.

Başbakanlık Kupası'nın oynandığı gün Gençlik ve Spor Bakanı **Fikret Ünlü**'nün davetli olduğunu, bu nedenle karşılaşmayı erteleyemediklerini vurgulayan Bayram, **"Bu salon başta hentbol olmak üzere tüm sporlara açılacak. Kimsenin bir endişesi olmasın. Ancak aklında soru olanlar, öncelikle bizi arasalar çok daha iyi olur"** diye konuştu. Bayram, hentbolü Bağlarbaşı Salonu'ndan çok daha iyi salonlara taşımaya çalıştıklarını, bu gayretlerinin unutulduğunu da sözlerine ekledi.

Hentbol Bayan Milli Takımı'nın antrenörü **Kenan Öner** ise, İstanbul'da hentbole ayrıcalıkla davranıldığını ileri sürerek, **"Önümüze hep zorluklar çıkıyor. Sonuçta biz bir milli takımız. Yardım edilmesi lazım. Ama böyle olmuyor. Yabancı takımlar karşısında zor duruma düşüyoruz"** dedi.

BİNİCİLİK / ZERRİN BİLİMER

İstanbul Bölge Şampiyonası

Geçen hafta köşemde, üç kulübün sorunlarını, geciken olayları ve bunların bize yansıyan bölümlerini dile getirmiştim. Anlaşılan o ki, bunlar bizleri uzun bir süre daha oyalayacak!

19 Mayıs - 23 Mayıs tarihleri arasında İstanbul Yücel Seçkiner Maslak Tesisleri'nde İstanbul Bölge Şampiyonası yapılacak. Sipahi Ocağı, Galatasaray, İstanbul Atlıspor Kulübü, Samandıra, Klasis ve Kemer'in de katılacağı bu müsabakalarda yıldızlar, juniorlar, bayanlar, young riderslar ve ustalar mücadele edecek. Toplam her gün 4 müsabakanın olacağı, bu yarışların ilk 3 müsabakası teşvik, diğeri ise koşulacak olan şampiyonanın ayağını oluşturacak. İlk gün, 19 Mayıs'ta açılış müsabakaları gerçekleşecek. Diğer günlerde yapılacak yarışlar ise kategorilere göre koşulacak. Yarışlar, 23 Mayıs tarihinde finalle noktalanacak. Bu müsabakaları üstlenen Atlı Spor Kulübü de diğer kulüpler olan Sipahi ve Galatasaray ile anlaşarak İstanbul Bölge Şampiyonası'nı beraberce yapacak. Çarşamba günü başlayacak olan yarışlarda atseverleri beklerken, bu şampiyonadaki tüm yarışçılara başarılar diliyorum.

107.4 RADYO Cumhuriyet
İSTANBUL VE ÇEVRESİNDE YAYINDAYIZ

Cumhuriyet

İDARE

Cumhuriyet Kitap Kulübü
24 SAAT KESİNTİSİZ HİZMET
SAAT ADRESE KİTAP TESLİMİ
SAAT ÜYELİK KABULÜ
SAAT KİTAP SİPARİŞ OLANAĞI
SAAT TAKSİTLE KİTAP SATIŞI
Dilediğiniz kitabın adını, üyelik kartınızın numarasını ve son kullanma tarihi ile birlikte bildirin, kitap evinizde olsun. Adınızı, soyadınızı ve telefon numaranızı da bildirmeyi unutmayın. Üye değilseniz, dilerseniz üye de olun ya da üyeliğinizi yenileyin.
HER İŞLEM BİR TELEFONLA: 0212 514 01 96

5. YIL SAYI: 26899 / 225.000 TL (KDV içinde) KURUCUSU: YUNUS NADİ (1924-1945) BAŞYAZARI: NADİR NADİ (1945-1991) 31 MAYIS 1999 PAZARTESİ

CUMHURİYET'İN KÜLTÜR HİZMETİ

FERENC HERCZÉG

BİZANS

Çeviren: Sadrettin Karatay

İstanbul'un alınışının 546. yıldönümü dolayısıyla, ünlü Macar yazarı Ferenc Herczeg'in "Bizans" adlı oyununu sunuyoruz.

"Ferenc Herczeg'in Bizans adlı tragedyasını Macar eleştirmenleri ve kamuoyu onun en yüksek yapıtı saymakta ve bir çağı canlandırma bakımından bu yapıta Macar yazınının en iyi tarihsel tragedyası olan, Jozsef Katona'nın "Bánk Bán"ının yanında yer vermektedir.

Herczeg, bu oyununda tek bir günün, koca bir imparatorluğun son gününün şafağıyla batışı arasına dünya ölçüsünde bir tarihsel tragedyayı sığdırmıştır.

(...) Oyunu dikkatle okuyanlar, hele II. perdedeki, Türk elçilerinin göründüğü, imparatorun ölüme hazırlandığı sahnelerde pek çok başka güzellikler de bulacaklardır. Bu sahneler, başka bir Macar yazın tarihçisinin dediği gibi, içinde parıltılı düşünce cevherleri yuvarlanan bir altın çağlayandır."

T. Halasi Kun

Kuşatmanın son günü Bizans'ın içine ve Bizanslılara, Avrupalı gözüyle bir bakış... Keyifle okunan güzel bir oyun.

Yarın Cumhuriyet'le birlikte...

Bülent Ecevit başkanlığındaki 57. hükümeti zorlu bir dönem bekliyor

Ekonomi ateşten gömlek

İşsizlik ve dış borç Önceki hükümetler tarafından yapısal önlemler alınmadığı için sürekli ertelenen ekonomideki sorunlar, 57. hükümetin elinde saatli bomba gibi bekliyor. Bir yanda ilk dört ayda 3.5 katrilyona aşan bütçe açığı, diğer yanda dış ticarette yaşanan durgunluk küçülen ekonomi, işsizlik, 102 milyar dolara varan dış borç 15 katrilyona dayanan iç borç, yeni koalisyonun işinin ne dar zor olduğunu ortaya koyuyor.

Bankalar Yasası Yeni hükümetin gündeminde ilk sırada olan bütçe ve Bankalar Yasası kritik bir önem taşıyor. Yılın ilk altı ayı için çıkarılan geçici bütçenin süresi haziran sonunda bitecek. Bu nedenle bütçenin yeni hükümet tarafından öncelikle ele alınması gerekiyor. Aksi durumda, kamu kurumları 1 Temmuz'dan itibaren bütçesiz kalacağı için temel harcamaları gerçekleştiremeyecek ve memurların maaşları da ödenemeyecek.

Enflasyon büyük sorun 57. hükümetten, her kesim farklı bir beklenti içinde. Sanayi ve ticaret kesimi, hükümetten üç aylık bilançolar üzerinden ödenen geçici verginin kaldırılmasını, faizlerin aşağı çekilmesini, kredi maliyetlerinin düşürülmesini, sosyal güvenlik ve mali sektörle ilgili reformların bir an önce gerçekleştirilmesini isterken devlet memurları da ikinci yarıyıl zammını bekliyor. Ortak beklenti ise tek haneli enflasyon rakamı. ■ *13. Sayfada*

Clinton'dan Ecevit'e davet geliyor

- Türkiye'de yeni kurulan hükümetten memnuniyet duyduğu belirtilen ABD yönetimi, Başbakan Bülent Ecevit'i Washington'a davet etmeye hazırlanıyor.

WASHINGTON (AA) - Türkiye'de yeni hükümetin kurulmasının ardından ABD Başkanı **Bill Clinton**'ın, Başbakan **Bülent Ecevit**'i, iki liderin de programının uygun olduğu en erken zamanda Washington'a davet edeceği bildirildi.

ABD yönetimine yakın kaynaklar, Washington'ın Türkiye'de yeni hükümetin kurulmasından memnuniyet duyduğunu belirterek, eski Başbakan **Mesut Yılmaz**'ın Washington'ı Aralık 1997'de ziyaretinden bu yana bir Türk başbakanıyla Clinton'ın ikili toplantıda bir araya gelmediğini anımsattı. **"İki ülke arasında görüşülmesi gereken çok konu birikti"** diyen kaynaklar, Clinton'ın Ecevit'e davetinin gelecek haftalarda iletileceğini söyledi. Kaynaklar, iki ülkenin ortak gündeminde, Hazar havzası enerji kaynakları konusunda işbirliği, Kosova, Kuzey Irak, Türkiye'nin ekonomik reformları, Kıbrıs ve insan hakları meselelerinin ön sıralarda bulunduğunu kaydetti. Türkiye'nin Kosova konusunda NATO'ya verdiği desteğin Washington'da takdirle karşılandığını belirten kaynaklar, Irak meselesinde de ABD'nin, Ankara'nın desteğinin olmadığı bir girişimde bulunmayacağını vurguladı.

Ankara'daki koalisyon hükümetinin, Türkiye'nin çok ihtiyaç duyduğu ekonomik reformları gerçekleştireceği yolunda ABD'nin umutlu olduğunu kaydeden kay-

■ *Arkası Sa. 8, Sü. 4'te*

Ankara 2 No'lu DGM heyetinin duruşmaya dört yargıçla girmesi bekleniyor

Öcalan yargı önünde

'İhtiyati üye' formülü İmralı'da bugün başlayacak olan Öcalan davasını izlemek isteyen yerli ve yabancı gazeteciler Mudanya'ya akın etti. Kamuoyunda davanın ertelenebileceği yönünde yoğun tartışma yaşanırken Ankara 2 No'lu DGM'nin sorunu "ihtiyat üye" formülü ile aşma yoluna gidebileceği bildirildi. Yargı kulislerinde mahkeme heyetinin duruşmaya dördüncü yargıçla gireceği belirtildi. Formüle göre, İmralı'ya gelen yedek üye hiçbir müdahalede bulunmaksızın duruşma salonunda heyete ayrılan bölümde yer alacak. Anayasa değişikliğinin gerçekleşmesi durumunda heyetten çıkarılacak askeri üyenin yerine atanacak ve kararda imzası olabilecek. ■ *4. Sayfada*

Mudanya Öcalan'a endeksli Mudanya İskele Meydanı güvenlik çemberine alınmış. Sadece gazeteciler, polisler, şehit yakınları girebiliyor. Bu durum nedeniyle en büyük sıkıntıyı müşteri girişi olmadığı için esnaf yaşıyor. Gergin ama olaysız bir gün geçiren Mudanya'da davanın ertelenip ertelenmeyeceği, yanıtı aranan en önemli soruydu... **ALPER BALLI ve BERTAN AĞANOĞLU'nun izlenimleri** ■ *8. Sayfada*

- **Cumhuriyet** Öcalan davasını, **Hikmet Çetinkaya, Deniz Tezteł, Erdoğan Köseoğlu, Ayşe Yıldırım, Levent Gencelli, Alper Balli, Bertan Ağanoğlu**'ndan kurulu ekiple izliyor.

Emniyet raporu

'Terörsüz bir Türkiye hayal'

- Emniyet Genel Müdürlüğü İstihbarat Dairesi Şube Müdürü Mahmut Karaaslan tarafından hazırlanan raporda, sadece "silahlı mücadele" ile terorizmin yok edilemeyeceği belirtildi. Karaaslan "Türkiye'de bugün 15 ayrı silahlı bölücü, 33 ayrı silahlı sol, 6 ayrı silahlı dinci, 23 ayrı da radikal dinci grup faaliyet gösteriyor" dedi. ■ *5. Sayfada*

Öcalan'ın idamı isteniyor

139 sayfalık iddianame

- 6 bölüm ve 139 sayfadan oluşan iddianamede terör örgütü elebaşısı sanık Öcalan'ın TCY'nin 125'inci maddesine göre idamı isteniyor. İddianamede, terör örgütünün 15 Ağustos 1984 Eruh ve Şemdinli baskınlarından 22 Şubat 1999'a kadar yaptığı eylemlerde 4 bin 472 sivil, 3 bin 874 asker, 247 polis, 1225 geçici köy korucusunun şehit olduğu bildirildi. ■ *8. Sayfada*

Hükümetin çalışmaları

Program 3 günde hazırlanacak

DSP-MHP-ANAP koalisyonunun hükümet programını hazırlamak için kurulan komisyon dün çalışmalarına başladı. Komisyonda, ANAP'tan Devlet Bakanı Mehmet Keçeciler, Enerji ve Tabii Kaynaklar Bakanı Cumhur Ersümer, MHP'den devlet bakanları Tunca Toskay, Sadi Somuncuoğlu, DSP'den de Devlet Bakanı Hikmet Uluğbay ve Orman Bakanı Nami Çağan yer aldı.

Programın 3 gün içinde bitirilmesi planlanıyor. Programda, hükümetin hedefleri, öncelik verdiği yasa tasarıları, dış politika, ekonomik ve sosyal politikaları yer alacak. 57. hükümetin güvenoylamasının en geç 8 Haziran Pazar gününe kadar yapılması gerekiyor. ■ *5. Sayfada*

Şampiyonluk coşkusu

1998-99 sezonu dün oynanan 34. ve son hafta maçlarıyla tamamlanırken şampiyonluğunu geçen hafta ilan eden G. Saray bu başarısını taraftarlarıyla kutladı. Ali Sami Yen Stadı'ndaki G. Antepspor maçı öncesi başlayan şampiyonluk eğlencesi, gecenin ilerleyen saatlerine kadar sürdü. Bayrak, şapka ve Sarı-Kırmızılı giysileriyle stada koşan binlerce taraftar, İstanbul'un sokak ve caddelerini "Şampiyon Cim-Bom" sesleriyle inletirken, Futbolcuların maç bitiminde üstü açık otobüsle statta attığı şampiyonluk turu ve kutlamalar yaklaşık 1 saat sürdü. (Fotoğraf: KEREM KAÇARLAR)

GÖZTEPE 17 YIL SONRA BİRİNCİ LİGDE ■ *Spor'da*

İlhan Selçuk'a onursal doktora

İstanbul Haber Servisi - Mimar Sinan Üniversitesi (MSÜ) Senatosu, gazetemizin Yayın Kurulu Başkanı ve yazarı **İlhan Selçuk**'a Türk aydınlanmasına katkıları nedeniyle **"onursal doktora"** (Doctor honoris causa) unvanı verecek. MSÜ Rektörü Prof. **Tamer Başoğlu** imzasıyla yapılan açıklamaya göre, İlhan Selçuk, **"Türkiye Cumhuriyeti'nin laik, demokratik ve sosyal hukuk devleti yapısıyla bölünmezliğine olan inancı; Atatürk devrim ve ilkelerinin korunması ve savunulmasını günlük yazılarıyla sürekli gündemde tutup yaygınlaştırılmasını sağlayarak evrenselliğe ulaşan Türk aydınlanmasına getirdiği katkıları"** nedeniyle onursal doktora unvanına layık görüldü. Mimar Sinan Üniversitesi Senatosu'nun 2 Şubat 1999 günkü toplantısında alınan 3/6 sayılı kararı kapsamında İlhan Selçuk'a verilecek onursal doktora unvanı dolayısıyla 2 Haziran Çarşamba günü saat 14.00'te üniversitenin oditoryumunda bir tören düzenlenecek.

Tırmık yeniden aşlıyor

İN ENGİN'in vah, Yine Yazıyorum!..' ıkkı yazısı

7. Sayfada

EMRE KONGAR'IN 'DİNLANMA' KÖŞESİ

■ *7. Sayfada*

Prof. Dr. Korfmann'ın bulguları, Yunan dilbilimcileri tarafından kabul edildi

Troya, Yunan değil Anadolu kenti

BAHAR TANRISEVER

ANKARA - Troya antik kentinin, yıllardan beri iddia edildiği gibi Yunan değil bir Anadolu kenti olduğu, antik ve eski Yunan dilbilimcileri tarafından kabul edildi. Antik kentte 1988'den beri kazı çalışmalarını sürdüren Prof. Dr. **Manfred Korfmann**, Troya'nın Yunanistan ile bağlantısının az olduğunu belirterek **"Anadolulu bir şehir. Troya Anadolu toprağı üzerinde duruyor"** dedi.

Troya antik kentinde ilk kazılar 1870 yılında Alman **Heinrich Schliemann** tarafından başlatılmıştı. Schliemann burada bulduğu bir hazineyi Yunanistan'a kaçırmış, daha sonra da Almanya'ya bağışlamıştı. Hazine şu anda Moskova'da Puşkin Müzesi'nde bulunuyor. Daha sonraki yıllarda çeşitli arkeologlarca yapılan kazılarda Troya'nın bir Yunan kenti olduğu ileri sürülmüştü. Ancak Prof. Dr. Manfred Korfmann, son yıllardaki çalışmalarıyla Troya'nın Anadolu kenti olduğunu belirlediklerini kaydetti. Korfmann, Troya'nın Anadolu'da yer alması nedeniyle bu bulgunun normal karşılanabileceğini, ancak daha önce bilim adamları tarafından burada Yunanlıların oturduğunun söylendiğine işaret etti. Kentten çıkarılan tarihi eserlerin de Anadolu kökenli olduğu bulgusunu doğruladığını anlatan Korfmann, **Homeros**'un İÖ 720'de yazdığı **'İlyada'** adlı eserine dikkat çekerek **"Homeros Yunanca yazıyor, o zaman Troya bir Yu-**

■ *Arkası Sa. 8, Sü. 8'de*

GÜNDEM

MUSTAFA BALBAY

Dava...

Terör örgütü lideri **Abdullah Öcalan**'ın bugün başlayacak yargılanma süreci olumlu-olumsuz bir dizi gelişmeye gebe.

Bütün gözler, 77 yıl önce emperyalizme karşı kazandığımız zaferin masada da kabul edildiği Mudanya'da. 3 Ekim 1922'de Bursa'nın Mudanya ilçesinde bir araya gelen **İsmet Paşa**, İngiliz General **Harrington**, Fransız General **Charpy**, İtalyan General **Mom-**

■ *Arkası Sa. 8, Sü. 8'de*

Sarı-Kırmızılı ekip, Antalyaspor ile berabere kalarak ligde üst üste 3. kez mutlu sona ulaştı

Galatasaray şampiyon

Spor Servisi - ...Ve Galatasaray şampiyon...

Antalyaspor'la deplasmanda 1-1 berabere kalan Cim-Bom, ligin **'sonunu'** beklemeden şampiyonluğunu **'averaj'** puanıyla ilân etti.

Galatasaray, Antalyaspor karşısında elde ettiği beraberlikle şampiyonluğunu ilan ederken Türkiye Birinci Ligi'nde Fenerbahçe'nin 'en fazla şampiyon olma' rekorunu da yakaladı.

1998-99 sezonu tarihe Galatasaray'ın altın yılı olarak da geçti. Son 2 yılın şampiyonu unvanı ile sezona 3 kulvarda birden giren Sarı-Kırmızılı ekip, çifte şampiyonluk sevinci yaşadı.

Aslında Galatasaray için lig, 1-1 sona eren Beşiktaş maçında bitmiş ve kalan toplam 3, 90 dakika; Ankaragücü, Antalya ve Gaziantepspor karşılaşmaları **'formalite'** niteliğine dönüşmüştü. İşte o formalitelerden ilkinde Ankaragücü sınavı 2-1'le geçildiğinde şampiyonluğun adı iyiden iyiye konmuştu. Antalyaspor maçından alınacak 1 puan yetecekti Cim-Bom'a. Ve öyle de oldu. 1-0 öne geçip maçın bitimine 14 dakika kala kalesinde beraberlik sayısını gören Galatasaray, ligdeki 13. şampiyonluğunu yakaladı.

Galatasaray, Antalyaspor karşısında elde ettiği beraberlikle şampiyonluğunu ilân ederken, Türkiye Birinci Ligi'nde Fenerbahçe'nin en fazla şampiyon olma rekorunu da yakaladı. Galatasaray'ın bu başarısının bir diğer önemli yanı ise, Sarı-Kırmızılı ekibin bir defa daha üst üste 3. kez şampiyonluk ipini göğüslemesiydi.

Bilindiği gibi Türkiye Birinci Futbol Ligi'nde Galatasaray 1970'li yılların başında 3 kez üst üste şampiyon olan ilk ekip olma unvanını yakalamış, bu başarı daha sonra Trabzonspor ve Beşiktaş tarafından yinelenmişti.

Cim-Bom'un altın yılı

1998-99 sezonu tarihe Galatasaray'ın altın yılı olarak da geçti.

Son 2 yılın şampiyonu unvanı ile sezona 3 hedefle (kupa, lig, Avrupa) giren Sarı-Kırmızılı ekip, gerçekten altın yılını yaşadı.

Önce ön elemeyi aşıp Şampiyonlar Ligi'ne kalan ve Juventus, Rosenborg, Atletic Bilbao ile eşleşen Galatasaray, çeyrek final heyecanını son maçın son dakikalarına kadar taşıyıp averajla elenirken, tüm Türkiye'yi de hem sevindirdi, hem üzdü.

Avrupa defterini kapattıktan sonra tüm ağırlığını kupa ve lige veren Galatasaray, bu iki hedefte beklenen patlamayı yaptı.

Kupada Adanaspor, İstanbulspor, Sakaryaspor ve Beşiktaş'a üstünlük sağlayıp ilk şampiyonluk sevincini yaşayan Galatasaray, ligde ise **'istikrarlı'** bir tablo çizdi.

Yenilgiyi unuttular

Şampiyonlar Ligi döneminde Gençlerbirliği (2-0) ve Trabzonspor'a (5-3) yenilen Galatasaray, özellikle ligin ikinci yarısında yenilgiyi unuttu. Oynadığı tüm maçlardan puan çıkartan ve Fenerbahçe, Beşiktaş ve Trabzonspor'u birer kez yenen Sarı-Kırmızılılar, özellikle Trabzon ve Beşiktaş deplasmanlarından aldıkları puanlarla şampiyonluk hedefine sağlam adım attılar.

Tur Ali Sami Yen'de

Ligin ikinci yarısında fırtına gibi esen Galatasaray'a Antalyaspor maçında 1 puan yetiyordu. Ve Sarı-Kırmızılılar dün bu puanı alıp şampiyonluklarını ilân etti. Ancak tüm ısrarlara karşın şampiyonluk turunu Ali Sami Yen Stadı'ndaki Gaziantepspor maçına bıraktılar.

ELEŞTİRİ / ADNAN DİNÇER

Galatasaray İstediğini Aldı

ANTALYA - Anlaşılmayan nedenlerle maç öncesi sahanın içinde birbirini yiyen Antalyaspor ve Galatasaraylı taraftarlar ve oyunun bir bölümünde de tribünü terk eden *'07 Gençlik"* grubu, sanki oyunun stresini futbolculara enjekte etti. Her iki takım da çekingen, ürkek, sadece 90 dakikanın bitmesini bekleyen bir sonuca razıydı. Galatasaray beraberlik halinde şampiyonluğunu ilan edeceğini düşünerek orta sahasını ileriye çıkarmadı. Sadece ayağa pas yapan ve savunmada dikkatli oynamaya çalışan, golü de tesadüfe bırakan çekingen bir görüntüydü. Bu futbolcuların stresinden ziyade **Terim**'in taktiği olsa gerek. Buna karşın Galatasaray, yine de golü buluyor ve ilk yarıyı önde bitiriyordu.

Ne var ki ikinci yarıda orta alandan çıkmayan Sarı-Kırmızılı futbolcular, savunmada çok adamla kalarak oyunu yavaşlatmak istedi. Antalyaspor da kendisine bırakılan orta sahada arzu etmese de gol düşünmeye başladı. Ve sonuçta aradığı golü **Fazlı**'nın 79. dakikadaki vuruşuyla kazandı. Bütün sezon başarıdan başarıya koşan Sarı-Kırmızılı futbolcular, oynadıkları bu durgun futbol sonucu şampiyonluğunu ilân etmiş olmalarına karşın taraftarlarının tribün coşkusunun yetirsizliği sonucu turu atmadı.

Antalyaspor'da savunmada **Kâmil, Guintchev, Burhan, Nuri, Orhan, Musiç**, adeta hücuma katılmayan bir görüntü çizdiler. Ne var ki Galatasaray o kadar durgundu ki, oyunun son yarım saatinde zorunlu olarak Galatasaray'ın üzerine giderek golü aramayı denedi. Sarı-Kırmızılılar ise savunmanın önünde **Suat, Emre** ve **Ergün** ile ileri uca destek vermezlerken, **Hakan Şükür**'ün kötü gününde olması, **Hagi**'nin de sakatlanmaktan çekindiğini gösteren bir oyun anlayışı sonucu etkiledi. Golü atan genç **Burak** bunun dışında fazla varlık gösteremedi.

Galatasaray beraberlik istedi ve istediğini de aldı. Antalyaspor da sonuçtan pek şikayetçi değildi.

Şampiyonluk için bir puan yetti

Antalyaspor: 1 - G.Saray: 1

STAT: *Atatürk (Antalya)*
HAKEMLER: *Mustafa Çulcu (6), Cem Papila (6), Cemal Laleoğlu (6)*
ANTALYASPOR: *Adnan (5), Guintchev (5), Burhan (6), Orhan (5), Kâmil (4), Mustafa (4), Rogerio (4), Ahmet Sönmez (4) (dk. 69 Kona 5), Nuri (6), Musiç (4), Fazlı (6)*
GALATASARAY: *Taffarel (6), Fatih (5), Popescu (5), Hakan Ünsal (6), Ümit (5), Emre (5), Ergün (5), Suat (5), Hagi (4), Hakan Şükür (4), Burak (6) (dk. 64 Bülent 3)*
GOLLER: *Dk. 26 Burak, dk. 76 Fazlı*
SARI KART: *Orhan (Antalyaspor)*

BÜLENT ECEVİT

ANTALYA - Galatasaray, Antalyaspor ile deplasmanda 1-1 berabere kalarak, ligin bitimine bir hafta kala şampiyonluğunu ilân etti.

Galatasaray, Antalyaspor önünde oldukça rahat bir 90 dakika çıkardı. Çünkü alınacak 1 puan bile şampiyonluk için yeterli olacaktı.

Galatasaray da **Tugay** cezası, **Arif**'le **Okan** da sakatlıkları nedeniyle forma giyemedi.

İlk yarım saatte sahanın her yerinde uyguladığı presle Antalyaspor'a top göstermeyen Sarı-Kırmızılılar, 26. dakikada **Burak**'ın attığı golle bir anlamda maçı kopardı. Ev sahibi takımın oyun kurgusunu bozan Galatasaray, gol bölgelerinde topu yere indirerek oynadığı dakikalarda etkili oldu. Savunma kilidini açmakta oldukça zorlanan konuk takım, 26. dakikada 1-0 öne geçti. **Hakan Şükür**, pasını Burak'a verdi. Burak, kaleci **Adnan** ile karşı karşıya kaldı. Bu futbolcunun düzgün vuruşuyla Antalyaspor fileleri havalandı.

Sıcak hava, oyunun, daha doğrusu devrenin kalan dakikalarında temponun düşmesindeki en önemli etkendi.

İlk yarı 1-0 bitip, takımlar ikinci yarı için alana döndüğünde herkes farklı beklentiler içindeydi. Galatasaray 2. golü bulup rahatlamak isterken, Antalyaspor da beraberlik için yüklendi rakip kaleye.

Hagi tutuktu

Niçin ilk 11'de oynamadığı öğrenilemeyen **Kona**'yı oyuna alan Antalyaspor, bu devrede biraz daha etkin gözüktü. Galatasaray ise orta alanda organize olamadı bu dakikalarda. Özellikle **Hagi**'nin tutuk ve gergin oyunu, Sarı-Kırmızılıları oyundan düşürürken, Hakan Şükür, Burak ve **Ergün**'le pozisyon bulmalarına karşın farkı açamadılar.

Taffarel farkı

Antalyaspor kalesinde yaşadığı tehlikelerin ardından orta alan üstünlüğünü ele geçirince Galatasaray, skoru korumak için **Bülent**'i oyuna almak zorunda kaldı. Ancak Antalyaspor'un baskısı bitmek bilmiyordu.

Taffarel, üst üste gelişen ataklarda yaptığı kurtarışlarla skorun korunmasında başrol oynarken, 76. dakikada **Fazlı**'nın attığı gol oyunu dengeledi. 1-1'den sonra **"2. golü yemem"** diye düşünen Galatasaray, maçın sonunu beraberlikle getirince şampiyonluğunu da ilân etti.

Hakemin bitiş düdüğü sonrası Antalya Atatürk Stadı'nda Galatasaraylı futbolcuların sevinci vardı.

Puan durumu

Takımlar	O	G	B	M	A	Y	P	Avj
Galatasaray	33	23	8	2	85	30	77	+55
Beşiktaş	33	22	8	3	55	26	74	+29
Fenerbahçe	33	21	6	6	80	28	69	+52
Trabzonspor	33	17	7	9	46	34	58	+12
Kocaelispor	33	14	7	12	43	36	49	+7
Gazantep	33	12	11	10	51	48	47	+3
Gençlerbirliği	33	12	10	11	47	44	46	+3
Antalyaspor	33	13	7	13	43	45	46	-2
İstanbulspor	33	11	7	15	45	53	40	-8
Samsunspor	33	11	7	15	37	52	40	-15
Altay	33	11	6	16	45	58	39	-13
Erzurumspor	33	10	9	14	39	60	39	-21
Ankaragücü	33	10	8	15	45	51	38	-6
Bursaspor	33	11	5	17	50	68	38	-18
Adanaspor	33	10	7	16	36	52	37	-16
Sakaryaspor	33	8	8	17	40	52	32	-12
Dardanelspor	33	8	8	17	34	46	32	-12
Karabükspor	33	5	7	21	25	63	22	-38

Haftanın maçları: Dardanel-Beşiktaş, Karabük-Altay, Sakarya-A.Gücü, G.Birliği-İstanbul, Adana-Kocaeli, Samsun-Bursa, G.Saray-G.Antep, Trabzon-Antalya, Fenerbahçe-Erzurumspor.

Galatasaraylı futbolcular şampiyonluk sevincini Antalya sokaklarında ve kamp yapılan otelin havuzunda kutladılar. (Fotoğraflar: AA)

Notlar

Antalya'da G.Saray coşkusu

ANTALYA(Cumhuriyet) - Galatasaray, Antalya'nın altını üstüne getirdi. Sarı-Kırmızılı ekip Antalyapor'la oynadığı 33. hafta maçından beraberlikle ayrılıp şampiyonluğunu averaj avantajıyla ilan ederken, maçın bitiş saati olan 18.45'ten, Galatasaray kafilesini taşıyan uçağın Antalya Atatürk Havaalanı'ndan ayrılış saati olan 22.30'a kadar Güney kentindeki her sokak, **"Şampiyon Cim-Bom"** sesleriyle inledi.

Önce otobüs sonra havuz

G.Saraylı futbolcular Antalyaspor maçı sonrası şampiyonluk turu atmadılar, ancak kendilerini kamp yapılan otele taşıyan otobüsün üzerinde büyük bir sevinç yaşadılar. Otobüsün üst bölümlerini çıkarıp dışarı çıkan ve kendilerini evlerinin balkonlarından izleyen taraftarlarla sevinçlerini paylaşanG.Sarayl futbolcular, 20 dakikalık yolu yaklaşık 1 saatte alabildiler. Galatasaraylı futbolcular daha sonra sevinçlerini kamp yapılan otelin havuzunda kutlarlarken, kendilerini tebrik etmek isteyen taraftarlarla da bir araya geldiler.

Heyecana dayanamadı

Antalyaspor - Galatasaray maçının istenmeyen görüntüsü ise bir futbolseverin tribünde yaşamını yitirmeseydi. Aşırı sıcak ve maç heyecanı, **Ahmet Çavuşoğlu** (45) adlı bir futbolseverin hayatına malolduğu. Statta bulunan MHP'nin Antalya milletvekili doktor **Nesrin Ünal** ve Galatasaray doktoru Prof. **Burhan Uslu**'nun ilk müdahalesine karşın Çavuşoğlu kurtarılamadı. Bu olay Galatasaraylı ve Antalyasporlu futbolcuların moralini bozdu.

Meydan kavgası

Galatasaray - Antalyaspor maçı öncesi saha içindeki tansiyon bir hayli gergindi. Bir Antalyaspor taraftarının saha içinde bayrak dolaştırmasına Galatasaraylı taraftarlar tepki gösterdi. Bu arada bir Antalya taraftarı, Galatasaraylı seyircilere şişe atınca 50 kadar Sarı-Kırmızılı yandaş sahaya girdi. **'07 Gençlik'** diye bilinen Antalyasporlu taraftarlar da alana girince polis olaylara güçlükle engel olabildi.

Turu sakladılar

1-1 sona eren maç, averaj puanıyla şampiyonluğun ilânı anlamına geliyordu ve Galatasaray'da 7'den 70'e herkes bu coşkuyu yaşadı. Futbolcular, taraftarlar, teknik adam ve yöneticiler birbirlerini kutlarken, Antalyaspor tribünleri de şampiyonu alkışladı. Galatasaraylı futbolcular çoraplarına kadar üzerlerindeki her şeyi çıkarıp taraftarlara hediye ederlerken, tüm ısrarlara karşın şampiyonluk turu atmadı.

Gençler ligi maçında ise Galatasaray, Antalyaspor'u 5-1 yendi.

MAÇ SONRASI NE DEDİLER?

Terim: Aslan payı futbolcularımın

ANTALYA (Cumhuriyet) - Galatasaray Teknik Direktörü Fatih Terim, **"Şampiyonluk Galatasaray camiasına hayırlı olsun"** dedi.

Fatih Terim takımın şampiyon olmasında, kulüp başkanı **Faruk Süren**, yönetim kurulu üyeleri ve teknik heyetin de payı bulunduğunu ancak bu başarıdaki aslan payının futbolculara ait olduğunu söyledi.

Terim, Antalyaspor-Galatasaray maçından sonra soyunma odasında karşılaşmayı değerlendirdi. Deneyimli teknik adam, sıcak havanın her iki takımın da oyununu olumsuz yönde etkilediğini belirterek, **"Antalya'da bu mevsimde ve bu saatte şartlar böyle. Ancak Futbol Federasyonu bunu böyle uygun gördü."** dedi.

Teknik direktör Fatih Terim, **"Şampiyonluk turunu niçin atmadınız?"** sorusu üzerine, **"Sahaya bine yakın insan girdi. Bu durumda şampiyonluk turu atmamız uygun olmazdı. Turu İstanbul'da Ali Sami Yen'de atacağız"** diye konuştu.

Bülent: Taraftara hediye

Üst üste 3. kez şampiyon olmanın sevincini yaşadıklarını belirten Kaptan Bülent ise **"Zor ve çok yoğun geçen bir sezonun ardından şampiyon olduğumuz için çok mutluyum. Şampiyonluğu en çok hakeden takım bizdik. Bu şampiyonluğu bütün G.Saraylılar'a armağan ediyorum. Önümüzdeki hafta Gaziantep maçına herkesi bekliyorum. Şampiyonluk turunu o maçta atacağız"** diye konuştu.

Galatasaray kaptanı **Bülent Korkmaz**, futbol yaşantısındaki 6. şampiyonluğunu yaşarken, **"Bu yıl kazandığımız şampiyonluk çok önemli. Çünkü üst üste 3. ve toplamda da 13. şampiyonluğu kazandık. Bu başarıları bizi yalnız bırakmayan taraftarlarımıza hediye ediyoruz"** dedi.

Golcü **Hakan Şükür** de, **"Hepimiz çok fedakarlık yaptık. Bu sevinç her şeye değer"** ifadesini kullandı.

Florya'da görkemli karşılama

Taraftar sokağa döküldü

GÖKMEN ALAKUŞ

Galatasaray'ın kazandığı 13. şampiyonluk Sarı-Kırmızılı camiada büyük sevinç yarattı. Antalyaspor maçının bitimi ile birlikte binlerce taraftar İstanbul'un özellikle Avrupa yakasını, **'Cim-Bom'** sesleriyle inlettiler. Galatasaray kafilesini Antalya'dan getiren uçak Atatürk Havaalanı'na indiğinde ise Yeşilköy'de trafik kitlendi. Florya ve Yeşilköy arasındaki bütün yollar tıkanırken, futbolculara da yol boyunca büyük sevgi gösterisinde bulunuldu. Kutlamaların odak noktası ise Galatasaray'ın Florya Metin Oktay Spor Tesisleri'ydi. Tesislerin önünde toplanan taraftarlar gecenin geç saatlerine kadar sloganlar attılar. Futbolcular ise şampiyonluğu bir lokalde kutladı.

İstanbul'un Kadıköy yakasındaki şampiyonluk kutlamalarında ise Galatasaray bayrağı bulunan araçlar taşlandı. Florya'da ise iki araç çarpışınca maddi hasar meydana geldi.

Sakaryaspor ve Dardanel de düştü

▶ Karabükspor'dan sonra Beşiktaş'a yenilen Sakaryaspor ile Erzurumspor'a yenilen Dardanelspor gelecek sezon 2. ligde mücadele edecek.

Spor Servisi - Türkiye Birinci Futbol Ligi'nin 33'üncü haftasında oynanan maçlar sonunda 2. Lig'e düşen son iki takım da belli oldu. Ligden düşmesi haftalar önce kesinleşen Karabükspor'un ardından, haftayı 3-0 Beşiktaş yenilgisiyle kapatan Sakaryaspor ve Erzurumspor'a deplasmanda 1-0 yenilen Çanakkale Dardanelspor, önümüzdeki sezon ikinci ligde mücadele edecek.

Dün oynanan maçlar sonunda Çanakkale Dardanelspor ve Sakaryaspor 32'şer puanda kaldılar. 15'inci sıradaki Adanaspor, Bursaspor ile deplasmanda 1-1 berabere kalınca puanını 37'ye çıkardı ve ligin bitimine 1 hafta kala bu iki takım da 1. Lige veda etti.

TOTO SONUÇLARI

1. Antalya-G.Saray : **0**
2. Bursa-Adana : **0**
3. Erzurum-Dardanel : **1**
4. İstanbul-Fenerbahçe : **2**
5. Beşiktaş-Sakarya : **1**
6. Ankaragücü-Trabzon : **1**
7. Gaziantep-Karabük : **1**
8. Altay-Samsun : **1**
9. Kocaeli-G.Birliği : **1**
10. Antalya-G.Saray (genç) : **2**
11. İstanbul-F.Bahçe (genç) : **1**
12. A.Gücü-Trabzon (genç) : **1**
13. Kocaeli-G.Birliği (genç): **1**
14. A. Esnaf-Başarla : **2**

Diğer sonuçlar

A.Gücü: 1-Trabzonspor: 0

GOL: *Dk. 4 Hakan Keleş*
SARI KARTLAR: *Faruk (A.Gücü), Vugrinec, Okan*

Altay: 2 Samsunspor: 0

GOLLER: *Dk. 25 Telat, dk. 64 Bayram*
SARI KARTLAR: *Mehmet, Vural, İlhan, İmdat (Samsunspor), Teberen, Cüneyt (Altay)*

Bursaspor: 1 Adanaspor: 1

GOLLER: *Dk. 17 Oğuz, dk. 72 Mustafa Er*

Erzurum: 1 Dardanel: 0

GOL: *Dk. 59 Muzaffer*

Beşiktaş Şampiyonlar Ligi'nde

Beşiktaş: 3-Sakarya: 0

STAT: *BJK İnönü*
HAKEMLER: *Ünsal Çimen (5), Timur Tekinarslan (6), Hulusi Aldaç (6)*
BEŞİKTAŞ: *Fevzi (5), Ali Eren (5), Sellami (6), Alpay (6), Savaş (5) (dk. 46 Erkan 3) (dk. 79 Mutlu), Tayfur (6), Mehmet (4), Yasin (6), Serdar (5), Aydın (6) (dk. 89 Hikmet), Nihat (7)*
SAKARYASPOR: *Kingston (3), Bodea (3), Nikolovski (2), Mehmet Ali (3) (dk. 51 Hasan 3), Sinan (4), Kadir (4), Yusuf (4) (dk. 51 Yasin 4), Hüseyin (3), Timuçin (3), Aygün (5), Strizu (2) (dk. 51 Selim 4)*
GOLLER: *Dk. 24 Serdar, dk. 43 ve 52 Nihat*

ASENA ÖZKAN

Karşılaşma önemli, Beşiktaş komik, Sakaryaspor çaresiz. Önemli; Beşiktaş, Şampiyonlar Ligi'nde ön eleme maçı oynamak için galip gelmeli, Sakaryaspor ligde kalma umudunu son haftaya taşımalı. Komik; Feldkamp maç kadrosundaki Ohen'i son anda istemeyince, Beşiktaş forveti 'pigmeleri' anımsatıyor. Boy ortalaması bir yetmişin altında. Çaresiz; Sakaryaspor koca sezonu 90 dakikaya sığdırma çabasında. Ya da bir sonraki 90 dakikaya.

Beşiktaş ve yandaşı için İnönü'de sezonun son maçı. Yoklar o kadar çok ki, ancak varlar yetecek gibi gözüküyor. En önemlisi çalışkanlar. Ama bu da zorunlu. Gelecek sezonda forma giymek istiyorlar ise, gençler Feldkamp'ın gözüne girmek zorunda. **Serdar**, karambolde topa son dokunan oluyor, takımını öne geçiriyor. **Nihat**, beceri isteyen vuruşuyla farkı ikiye çıkarıyor. Sakaryaspor ne yapsın? Umut hepimizin ekmeği. Bazen ummadığımız gelişmeler olmaz mı? Üç oyuncuyu aynı anda değiştirirsen, kalende üçüncü golü görürsün, bunun adı da sürpriz olur. Ne demişler; gelen, gideni aratırmış. Aferin sana Nihat, ne kadar güzel goldü öyle. Sen neden ağabeylerinin yanında aynı rahatlıkla oynayamıyorsun.

Maçın ikinci yarısında kesinleşti ki, Sakaryaspor gelecek sezon ikinci ligde mücadele edecek. Beşiktaş da Şampiyonlar Ligi'nde ön eleme maçını oynayacak. Ön elemeyi geçer mi, geçemez mi, kestirmesi güç. Ancak bu kadroyla imkânsızın da ötesinde olduğu bir gerçek. Bakın şu allahın işine! Haftalarca, **"Yönetim istifa"** şeklinde bağıran, çağıran Beşiktaş yandaşı, şimdi aynı istemdeki Sakaryasporlular ile deyim yerindeyse dalgasını geçiyor.

Galatasaray 'tacını' taktı

Sarı-Kırmızılılar 13. şampiyonluğunu yakalarken başarısını yandaşlarıyla paylaştı

ARİF KIZILYALIN

► 1998-99 döneminin 'kupa koleksiyoncusu' Galatasaray, adını geçen hafta 'Antalya'da Cim - İstanbul'da Bom' esprisiyle anmaya başladığı 13. şampiyonluğunu, dün geceki Gaziantepspor maçının bitişiyle resmen ilân etti. Futbolcular ve taraftar bu başarıyı coşkulu bir biçimde kutladı.
► Ali Sami Yen Stadı'ndaki 'kapanış'ta Bülent ve Tugay, kupayı kucaklarken tribünlere "3 şampiyonluk yetmez 5 olsun" diye bağırırlarken coşku golsüz biten maçı bile unutturdu.

Türkiye Birinci Futbol Ligi'nin 41. şampiyonluk kupası iki kaptan, **Bülent Korkmaz** ve **Tugay Kerimoğlu**'nun ellerinde havaya kalktığında, artık sezon da resmen bitiyordu...

1998-99 dönemin **'kupa koleksiyoncusu'** Galatasaray, adını geçen hafta **'Antalya'da Cim - İstanbul'da Bom'** esprisiyle anmaya başladığı 13. şampiyonluğunu, dün geceki Gaziantepspor maçının bitişiyle resmen ilân etti.

Evet, Galatasaray sezona son noktayı koymuştu. Sarı-Kırmızılı camiaya gönül veren herkesin keyfi yerindeydi Ali Sami Yen'de. Kimi naralar atıyor, kimi şampiyonluk şarkıları söylüyor, kimi ise, **"Avrupa; Avrupa duy sesimizi. İşte bu Cim- Bom'un ayak sesleri"** söylemleriyle gelen 3. şampiyonluğunun yeterli olmayacağı sinyalleri veriyordu. Galatasaray için; yani yedeği, oynayanı, oynamayanıyla alandaki 19-20 futbolcu ve teknik kadro için bu şampiyonluk çok, ama çok önemliydi. Çünkü iki yılın şampiyonu unvanı ile başladıkları zorlu maratonda uçurumun kenarından dönüp zirveye oturmuşlardı. Dün geceki de dahil tam 34 lig maçına 'aynı' zihniyet, aynı 'ciddiyet', aynı 'istek'le çıkıp, taraflı tarafsız tüm spor camiasının, **"Galatasaray şampiyonluğu hak etti"** kanısıyla zirveye oturmuşlardı.

Evet, gerçekten zor bir sezondu Cim-Bom için. Avrupa Şampiyonlar Ligi'nde grubun son maçının son saniyesine kadar devam eden çeyrek final umudu, Türkiye Kupası'nın kimi zaman, **'elensek de kurtulsak"** dedirten temposu, ligin ertelemeler dahil üç günde bir maç oynatan programı yormuştu Sarı-Kırmızılıları. Sakatlıklar, uzun süreli cezalar, zamanında ödenmeyen paralar, satılan oyuncular yıpratmıştı Galatasaray'ı. Ama Cim- Bom dün akşam oynadığı Gaziantepspor maçında **'tacı'**nı giydi, **"Bu yıl da şampiyonuz"** diyerek. Sözün kısası tüm sezon dökülen terin, verilen emeğin karşılığı en büyük başarıyla alınmıştı.

Ali Sami Yen Stadı'ndaki 'taç giyme' töreninin en önemli anı, kuşkusuz ki bu şampiyonluk kupasının Galatasaraylı oyuncu ve teknik adamlarca kucaklanışıydı. O kupayı kucakladılar ve sezonun tüm yorgunluğunu atıverdiler üzerlerinden...

Artık onlardan mutlusu yoktu. Sakatlıklar, cezalar, azarlar, uyarılar, hatta şampiyonluk maçının berabere bitmesi bile bir çırpıda unutuluvermişti. Kupa, saha içinde tur atan Fatih Terim ve öğrencilerinin ellerinde yükselirken, patlayan havai fişekler üst üste elde edilen 3. zaferi simgeliyordu.

Maç öncesi üstü açık otobüsle atılan tur, bu kez kupanın da gelişiyle yinelendi. Sevincin coşkunun sonu gelmek bilmedi. Tugay koştu, Bülent koştu, Taffarel oğlu, Hagi kızı ile şova katıldı, sanatçılar için sahaya kurulan platformda marşlar söylendi gecenin ilerleyen saatlerine kadar...

Evet; G.Saray'da artık gözler, Şampiyonlar Ligi maçlarında, üst üste kovalanacak **'dördüncü'** futbolcuların deyişiyle de **'beşinci'** şampiyonlukta.

ALİ SAMİ YEN STADI'NDAN NOTLAR / KEREM KAÇARLAR-ASLAN YILDIZ

Otobüsle şampiyonluk turu

Galatasaray, şampiyonluğunu büyük bir coşkuyla kutladı. Geçen hafta ligdeki üstünlüğünü ilân edip, coşkuyu İstanbul'a Ali Sami Yen Stadı'na bırakan Sarı-Kırmızılı futbolcular, Gaziantepspor maçı öncesi ve sonrası düzenlenen şampiyonluk kutlamalarıyla Mecidiyeköy ve civarının altını üstüne getirdiler.

Galatasaray kafilesi, ligin son maçı için Ali Sami Yen Stadı'na özel bir şirketten kiralan üstü açık bir otobüsle geldi. Yol boyunca Galatasaraylı taraftarların yalnız bırakmadığı Sarı-Kırmızılı futbolcular, Mecidiyeköy'e yaklaştığında sokak ve caddeler **"Cim bom bom"** sesleriyle inledi. Otobüs, stadın atletizm pistine girdiğinde ise futbolcu ve taraftarların kucaklaşmasına tanık olduk. Otobüsün üst bölümünde yeralan futbolcular, ellerindeki bayrak ve flamalarla taraftarları selamlarken, yöneticiler de bu tabloyu ayakta alkışladı. Otobüs, yoğun istek üzerine iki tur atarkarken, en çok sevinenler arasında **Hakan Şükür**, **Ümit**, **Arif**, **Okan**, **Bülent** ve **Tugay** vardı. **Hagi** ve **Popescu** ise koltukta oturup şöleni izlemekle yetindiler. Otobüste **Vedat** dışında tüm oyuncuların olması dikkat çekti. Futbolcuların eş ve çocukları da kutlamalara katılırken, **Fatih Terim**'in kızları **Merve** ve **Buse**, sırtlarında Hagi ve Vedat yazılı Galatasaray formalarıyla maçı izlediler. Maçın bir diğer ilginç konukları da, Hakan Şükür'ün anne ve büyükannesiydi. Hakan Şükür'ün annesi ile ilk kez maça geldiği söyleyen büyükanne, torununu alkışlamakla yetindi.

Konvoyda kaza

Galatasaray kafilesini Mecidiyeköy'e getiren üstü açık otobüsün peşine 50'den fazla araç takılınca, TEM Karayolu'nun İkitelli mevkiinde ufak bir kaza meydana geldi. Taraftarların bulunduğu bir araç bariyerlere çarpınca, kafileyi getiren otobüs de yavaşlamak zorunda kaldı.

Yıldızlar geçidi

Galatasaray'ın şampiyonluk kutlamalarında sanatçıların verdiği şampiyonluk konseri de ilgi çekti. Şölene **İzel**, **Metin Arolat**, **Nükhet Duru**, **İbrahim Erkal** ve **Coşkun Sabah** katıldı.

Bayrak gösterisi

Ali Sami Yen Stadı'nın tribünleri, asılan bayraklarla adeta Sarı-Kırmızıya boyanmıştı. **"Mekteb-i Sultani; Kadıköylü aslanlar; Arkası seneye; Seni sevdiğim kadar ibadet etseydim, cennette köşküm olurdu"** yazılı pankartlar ilgi çekti.

Galatasaraylı tribünler ezeli rakipleri Fenerbahçe'ye de göndermeler yaptı. Taraftarların kapalı tribünlere astığı **"Aziz amca oyun bitti, jeton at; Aziz Yıldırım, para herşey demek değildir"** türündeki pankartlar ilgi uyandırdı.

Yüz milyona bilet

Galatasaray'ın Gaziantepspor'la oynadığı şampiyonluk maçında, tek bir boş yer bile kalmadı. Biletleri hafta başında tükenen karşılaşmayı 22 bini biletli, 30 bine yakın kişi izledi. Maç öncesi 5 milyon liralık kapalı tribün biletleri 50, 15 milyon liralık numaralı tribün biletleri ise 100 milyon liradan alıcı buldu. Bileti olan bazı Galatasaraylı taraftarlar ise maça giremedi.

Terim milli maçı düşündü

Galatasaray'ın Gaziantepspor'la oynadığı maçta, sakat futbolculardan **Ümit**, milli maç düşünülerek 18 kişilik kadroya alınmazken, hafif sakatlığı bulunan **Okan** da ilk 11 de oynamadı. Uzun süredir sakatlığı bulunan **Arif** de ilk kez 18 kişilik maç kadrosuna alındı. Ancak bu iki futbolcu da 90 dakika içinde oyuna giremediler.

Ganalılara takip

Gaziantepspor'un iki Ganalı futbolcusu **Samuel Johnson** ve **Yaw Preko**, Galatasaraylı yöneticilerin ilgi odağıydı. Johnson, Galatasaray'a karşı forma giyerken, Preko maçı tribünden izledi. Galatasaraylı yöneticiler maç öncesi Gaziantepspor başkanı **Celal Doğan** ile bir araya gelip, gelecek sezon için görüşme sözü aldı. Her iki futbolcu da transfer haberleri hakkında yorum yapmadı.

Bu arada Tunus'a gidip oyuncu arayan Galatasaray tenki direktörü **Fatih Terim**'in Nijeryalı **Olokosi**'yi de beğendiği öğrenildi.

Okan 'buruk'

Galatasaray'ın iç transferde anlaşamadığı yıldızı Okan Buruk'un bir hayli **'buruk'** olduğu gözlendi. Bir çok kulüpten astronomik teklifler alan Okan'ın Galatasaray'dan ayrılmak istemediği, ancak mecbur kalırsa takımdan ayrılmasının gündeme gelebileceği öğrenildi.

Galatasaraylı futbolcuların transfer taksitleri ve şampiyonluk primleri dün çekle ödendi. Böylelikle Galatasaray yönetiminin futbolculara olan tüm borcu da kapanmış oldu.

Özürlüler yarıştı

Karşılaşma öncesi gerçekleşen özürlüler tekerlekli sandalye atletizm yarışı büyük ilgi çekti. **İbrahim Esenli**'nin düzenlediği yarışta, erkeklerde **Ramazan Geçici**, bayanlarda **Emine Atay** birinci oldu.

G.Saray'ın 1998-99 sezonu şampiyonluk kupasını Futbol Federasyonu Başkanı **Haluk Ulusoy**, kaptan Bülent'e verirken futbolcular dakikalarca süren şampiyonluk turu attılar.

Çok görkemli geçen şampiyonluk sevinci ilginç görüntülere de sahne oldu. Galatasaraylı futbolcular kupayı aldıktan sonra taraftarları önünde **'tren yürüyüşü'** yaptılar. Oyuncular ve teknik kadro müzik şöleninin yapıldığı sahneye çıkarak hep bir ağızdan şampiyonluk şarkıları söylediler. Kupayla birlikte tekrar üstü açık otobüse binen şampiyonlar stat içinde bir tur daha attılar.

Ali Sami Yen Stadı'ndaki sevinç sokaklara da taştı. Gerek stattan çıkan taraftarlar, gerekse evlerinde TV başından maçı izleyen yandaşlar otomobilleriyle İstanbul sokaklarında eğlencelerine devam ettiler.

Galatasaraylı futbolcular, Ali Sami Yen Stadı'na üstü açık otobüsle girerlerken yandaşlarıyla birlikte büyük coşku yaşadılar. Daha sonra şampiyonluk kupasıyla tekrar stat içinde tur atan sarı - kırmızılıların sevinç gösterileri ilginç görüntülere sahne oldu. (KEREM KAÇARLAR - ASLAN YILDIZ)

ELEŞTİRİ / MAHMUT SERT

Resmen Şampiyon

Galatasaray formaliteyi tamamladı ve *'resmen şampiyon'* oldu. Sezon içinde lig ve kupa maçlarında büyük bir başarım düzeyi gösteren Sarı-Kırmızılılar, son karşılaşmada bunu taçlandıramadılar. Ancak gerilimi yüksek, altmışa yakın maç oynayıp hedeflere -kupa ve ligde- ulaştıktan sonra, *'formalite'*de eksiklerin olması normaldir. Ard arda üçüncü kez şampiyonluğu yakalamak kolay bir başarı değildir. Üstelik bu başarının yalnızca bir futbolcuya, teknik adama ya da taraftara bağlı olmadığı, tersine bütün bunların uyumlu çalışmalarıyla gerçekleştiği düşünülünce, zorluk derecesi daha iyi anlaşılıyor.

Maç eleştirilerimizde sıklıkla *'takım'* olma özelliğinin altını çizip bunun, başında ne denli önemli olduğunu vurgularız. Bu *'takım'*ın içinden yalnız oyuncu kadrosunu ele aldığımızda bile, sorunların büyüklüğü ortaya çıkar: 20-25 kişiden oluşan farklı kişilik yapılarında, farklı yeteneklerde bir grup oyuncu; ve bu oyuncuların teknik, taktik ve psikolojik olarak aynı amaç etrafında bütünleşmelerini...

Öte yandan yönetim ve taraftarla kurulacak uyum da başarıyı getiren diğer önemli etkenlerdendir. Ancak futbolda tüm çalışmaların somut sonucu alanda ortaya çıkar, bunu da belirleyen; futbolcular dır. Bu noktada **Fatih Terim** ve teknik kurulunun önemi öne çıkıyor.

Onların hazırladığı çalışma programları, oyuncularla yönetimle ve medyayla iletişimleri, takıma katkılarının düzeyini gösterir. Şampiyonluğun kazanılması bu katkının hiç de az olmadığının göstergesi...

Üç yıldır başarılı olan Galatasaray'da gençlerin giderek deneyim kazanması, takım için önemli bir kazanç Ancak yurt içi başarılarının hem oyuncular hem de taraftarlarca kanıksandığı izlenimi ediniliyor. Bu, Sarı-Kırmızılı ekip için son derece tehlikeli bir ortam. Nitekim **Fatih Terim** de yeni transferlerle *'yeni hava'* arayışının işaretlerini her fırsatta veriyor.

Maç eleştirisi yazısında maçtan hiç söz etmememiz dikkati çekmiş olabilir. Ama şampiyonluğun kazanılmasıyla, ligin futbolcuların kafasında bitmiş olması, söz edecek bir şey üretmelerini engelledi. Zorlu bir sezonu şampiyon olarak tamamlayan Galatasaray'ı kutluyor, Şampiyonlar Ligi'nde başarılar diliyoruz.

Şampiyon golsüz bitirdi

Galatasaray: 0
Gaziantepspor: 0

STAT: *Ali Sami Yen*
HAKEMLER: *Murat Ilgaz (2), H. Osman Yavuz (4), N. Kenan Altınsaat (4)*
GALATASARAY: *Taffarel (6), Fatih (5), Popescu (6), Bülent (5) (dk. 57 Ufuk 4), Hakan Ünsal (5), Suat (5) (dk. 69 Tolunay 5), Hagi (4), Tugay (5), Emre (5), Burak (4) (dk. 46 Ergün 5), Hakan Şükür (5)*
GAZİANTEPSPOR: *Ömer (7), Cem (6), Ramazan (6), İbrahim (6), Hakan (5), Johnson (5), Desire (3), İlyas (6), Abdülkadir (5), Ali İbrahim (4) (dk. 88 Erhan Namlı), Erhan Albayrak (4) (dk. 69 Halit 3)*
SARI KARTLAR: *Suat, Hagi (Galatasaray)*
ÖZGÜR ÖZKÜ

Şampiyonluğunu geçen hafta ilân eden Galatasaray, ligdeki son maçını Gaziantepspor ile golsüz berabere kaldı. Şampiyonluğun getirdiği rahatlık, belli ki Sarı- Kırmızılı ekibi etkilemişti. Tempolu futboluna alıştığımız Cim-Bom, Gaziantep karşısında tirbünlerin değişiyle günü kurtardı. Gaziantepspor ise yabancı oyuncuları **Ali İbrahim**, **Desire** ve eski Galatasaraylı **İlyas**'la etkili olmaya çalıştı. Sarı-kırmızılı ekip, ilk yarıda **Suat**, **Burak**, ikinci yarıda da **Hakan Şükür** ve **Tugay**'la pozisyon buldu. Ancak aradığı golü bulamadı.

Puan durumu

Takımlar	O	G	B	M	A	Y	P	Avj.
Galatasaray	34	23	9	2	85	30	78	+55
Beşiktaş	34	23	8	3	58	27	77	+31
Fenerbahçe	34	22	6	6	84	29	72	+55
Trabzonspor	34	17	7	10	48	37	58	+11
Kocaelispor	34	14	8	12	44	37	50	+7
Antalyaspor	34	14	7	13	46	47	49	+1
Gaziantep	34	12	12	10	51	48	48	+3
G. Birliği	34	12	10	12	49	47	46	+2
İstanbulspor	34	12	7	15	48	55	43	-7
Samsunspor	34	11	8	15	38	53	41	-15
Altay	34	11	7	16	46	59	40	-13
Bursaspor	34	11	6	17	51	69	39	-18
Erzurumspor	34	10	9	15	40	64	39	-24
Ankaragücü	34	10	8	16	45	55	38	-10
Adanaspor	34	10	8	16	37	53	38	-16
Sakaryaspor	34	9	8	17	44	52	35	-8
Dardanelspor	34	8	8	18	35	49	32	-14
Karabükspor	34	5	8	21	26	64	23	-38

Teknik direktör Fatih Terim

'Herkese teşekkürler'

SERKAN OZAN

Galatasaray'da şampiyonluk coşkusu maç bitiminde de devam etti. Saha içinde medyanın sorularını yanıtlayan teknik direktör **Fatih Terim**, **"Futbolcularım başta olmak üzere herkese çok teşekkürler"** dedi. Terim, çok zorlu bir sezonu en önde bitirdiklerini belirterek, **"Bu sezon biz şampiyon olduk. Gelecek yıl da olmak isteriz. Ama futbolseverler bu yıl iyi bir lig seyreti. Rakip önde gitti, biz kovaladık. Biz öne geçtik, onlar kovaladı. Sonunda şampiyonluk bizim oldu. Taraftar, yönetim, futbolcularım, onların aileleri, medya; yani herkes iyi futbol için uğraş verdi"** şeklinde konuştu.

Süren'den kutlama

Maçı özel locasından izleyen Galatasaray Başkanı **Faruk Süren**, karşılaşma bitiminde sahaya inerek futbolcular ve teknik kadroyu kutladı. Süren, **"En iyi futbolcular bizde, en iyi antrenör, en iyi taraftar bizde. Başarı çok sevindirici. Şimdi daha büyük adımlar atmalı zorundayız"** dedi.

inalde Ç.Rize'yi yendi

Göztepe 17 yıl sonra birinci ligde

Göztepe: 1 - Ç.Rize: 0

AT: *Atatürk (Antalya)*
KEMLER: *Metin Tokat (6), Sürhat Müniroğlu (6), Cengiz Akyüz (5)*
ÖZTEPE: *Ramazan (8), Günal (6), Şevket (9), Ku- (6), Aykut (8), Remzi (5), Nail (5) (dk. 72 Atilla 6), ustafa (5), Hasan (6) (dk. 89 Ugur), Ceyhun (6)(dk. Sertan), Mehmet (5)*
AYKUR RİZESPOR: *Fevzi (6), Erkan (5), Recep (dk. 40 Haydar 6), Emre (6), Fatih (5) (dk. 58 Yu- 4), Kürşat (5), Devran (4) (dk. 84 Ümit), Cengiz- (5), Cafer (4), Cengiz (4)*
L: *Dk. 43 Hasan*
RI KARTLAR: *Ramazan, Şevket, Remzi (Gözte- Erkan, Emre, Kürşat, Cengizhan (Rizespor)*

ANTALYA (Cumiyet) - Göztepe, 17 on sonra birinci le... zmir'in Sarı-Kırzılı ekibi, Çaykur Rizespor'u 43. dakikada **Hasan**'ın attığı golle 1-0 yenerek birinci lig özlemini uzun yıllar sonra giderdi.

Antalyaspor'a 3-2 yenildi

Trabzonspor kötü bitirdi

Trabzonspor: 2
Antalyaspor: 3

AT: *19 Mayıs (Ankara)*
AKEMLER: *Necdet Erdilek (5), Hulusi Aldaç (5), ci Köprülü (5)*
RABZONSPOR: *Metin (3), Mehmet İpek (3) (dk. Ünsal 3), Okan (4), Selim (5), Osman (4), Recep Mehmet Zengin (5), Tunsel (5), Orhan (6), Fatih Murat (3) (dk. 63 Selahattin 3)*
NTALYASPOR: *Cüneyt (3), Kâmil (4), Guintchev , Orhan (5), Burhan (6), Nuri (7), Mustafa (7), zlı (8), Musiç (5) (dk. 63 Olgun 4), Rogerio (6), Ah- et (4) (dk. 46 Kona 4)*
OLLER: *Dk. 12 Osman (pen.), dk. 55 ve 89 Fazlı, . 84 Kâmil, dk. 90 Selim*
ARI KARTLAR: *Recep (Trabzonspor), Olgun (An- lyaspor)*

RDİNÇ SEZEN

ANKARA - Trabzonspor'un cezası nedeniyle Ankara'da oynanan maçta, Bordo-Mavililer Antalyaspor'a 3-2 yenildi.

Hentbol

Ukrayna'yı yendik

Türkiye: 23
Ukrayna: 20

ALON: *75 Yıl (Diyarbakır)*
AKEMLER: *Burgi Rolaud (7), Heutschi Kurf (7) sviçre)*
ÜRKİYE: *Hüseyin (7) (İbrahim 6), Zeki (6)2, Ser- r (7)3, Okan (5)2, Cengiz (7)3, Korer (6)2, Utku)2, Önder (7)3, Ahmet (5)1, Tamer (8)5*
KRAYNA: *Nagornyy (7), Locman (7)4, Purudi- (7)4, Petrenko (5), Nat (6)3, Velykyy (8)8, Kisil), Malyga (5)1, Makagon (5), Natalyuk (5), nyschchuk (5)*
KYARI: *11-10 (Türkiye lehine)*

DİYARBAKIR (Cumhuriyet) - Türkiye, Avrupa Erkekler Hentbol Şampiyonası leme Grubu'ndaki 6. naçında, Ukrayna'yı 3-20 yenerek grubunu ikinci sırada tamamladı.

Hükmen yenildiği Hollanda maçına itiraz eden Türkiye bu sonuçla en iyi ikinciler arasında yer aldı.

Voleybolda tarih yazdılar

Bayanlar finalde

Spor Servisi - Dünya ampiyonası grup ele- ne maçında Genç Ba- an Milli Takımımız, etonya'yı 3-1 yenerek ğustos ayı sonunda anada'da düzenlenek Dünya Şampiyona- finallerinde katılma akkı kazandı.

İlk gün, Yunanistan'ı 3-2, daha sonra Finlandiya'yı 3-1 yenen; ev sahibi Rusya'ya 3-0 yenilen, son gün karşılaştıkları Letonya'yı da 3-2 mağlup eden Genç Bayan Milli Takımız, Rusya'nın ardından grup ikincisi olarak Dünya Şampiyonası finallerine yükseldi.

Gençler elendi

Türkiye: 1 - Fransa: 3

ALON: *Herald Sodja (6), Walter Böhm (6) (Avustu- a)*
ÜRKİYE: *Mustafa (5), Engin (6), Orhan (6), Volkan), Emre (6), Ahmet (5), Tolga (libero)(6), Hüseyin), Sinan (5), Fatih (6), Soner (5)*
RANSA: *Lamoise (6), Weick (7), Cordier (6), Trefle), Mussoco (8), Baranow (6), Blaise (libero)(6), Be- (5), Vandaele (5), Samuca (6)*
ETLER: *14/25, 25/21, 16/25, 23/25*

ALEV ANAKÖK

Dünya Şampiyonası Avrupa Grubu elemesinde maçında, Genç Erkek Milli Voleybol Takımımız Fransa'ya 3-1 yenildi. Fransa'daki ilk maçı da 3-0 kaybeden gençlerimiz böylece çok yaklaştığı Dünya Şampiyonası finallerine gitme şansını yitirdi.

Fenerbahçe yönetimi tercihini yaptı ve Alman teknik direktörle yollarını ayırdı

Löw gitti Rıdvan geliyor

HİLMİ TÜRKAY

F.Bahçe'de **Löw** defteri kapandı. Geçen sezon Almanya'nın Stuttgart takımından büyük umutlarla getirilen, ancak Sarı-Lacivertli ekipte istenen 'havayı' yaratamayan Joachim Löw'ün, ligin son maçı olan Erzurumspor karşılaşması sonrası görevine son verildi. Dün öğle saatlerinde kulübe çağrılan ve yaptığı hizmetler nedeniyle kendisine teşekkür edilen Joachim Löw, bu kararı şaşkınlıkla karşıladı. Marmaris'teki devre arası kampında sözleşme yenilen Löw'ün önümüzdeki hafta içinde ülkesine dönmesi bekleniyor.

F.Bahçe'de Löw'ün gönderilme kararından sonra gözler Vanspor'u şampiyon yapan **Rıdvan Dilmen**'e çevrildi. Milli Takımlar Teknik Direktörü **Mustafa Denizli** ve Galatasaray Teknik Direktörü **Fatih Terim**'e teklif götüren, ancak camiadaki tepkiler nedeniyle bu iki isim üzerinde ısrar etmeyen F.Bahçe'nin Rıdvan Dilmen'le önümüzdeki günlerde sözleşme imzalaması bekleniyor. Yine de Mustafa Denizli'yle Finlandiya milli maçı sonrası görüşülecek. Rıdvan'ın yanı sıra takımın başına menajer olarak eski futbolcu **Cemil Turan**'ın da getirilmesi kararlaştırıldı. Turan'ın, **'ağabey'** olarak görev yapacağı ve takım içindeki uyumu sağlayacağı vurgulandı.

Rıdvan'la sözleşme imzalanacak.

Fenerbahçe iç transfer görüşmelerine devam ediyor

Erol ve Boliç satış listesinde

▶ Fenerbahçe Başkanı Aziz Yıldırım Antalya'ya giderek Trabzonspor Başkanı Mehmet Ali Yılmaz'la görüştü ve prensipte anlaştı. Trabzonspor'un iki futbolcu için 10 milyon dolar, Ogün ve Abdullah'ın da 2.5'ar milyon dolar almaları bekleniyor.

Spor Servisi - Fenerbahçe'de iç transfer görüşmeleri de devam ediyor.

Boliç ve **Erol**'un kesinlikle gönderilmesi kararlaştırılırken, sözleşmesi sona eren oyunculardan yüksek ücret isteyenler de satış listesine konacak. Özellikle Erol'un 2 yıl için 3 milyon dolar istemesi yöneticileri bir hayli kızdırmıştı.

Teknik direktör problemini aşmaya çalışan Fenerbahçe, dış transferde de Trabzonspor'un iki asıı **Ogün** ve **Abdullah**'la önümüzdeki hafta içinde sözleşme imzalayacak. Geçen sezon 1'er yıllık sözleşme imzalayıp Trabzonspor'da kalan iki ünlü futbolcu çarşamba günü kendilerine önerilen 200'er milyarlık transfer tekliflerini geri çevirip İstanbul'a gelmişlerdi.

Bordo-Mavili ekiple yollarını ayıran iki milli futbolcu Ogün ve Abdullah önceki gün Fenerbahçe Başkanı **Aziz Yıldırım**'la buluşup kendilerine önerilen teklifi 'prensipte' kabul ettiler.

Ogün ve Abdullah'ın, Fenerbahçeli yöneticilere **"İstanbul'a gelmek istiyoruz. Fenerbahçe'ye yararlı olacağımıza inanıyoruz"** demesinin ardından Sarı-Lacivertli yöneticiler yıldız oyuncuların bonservislerinde indirim yapılması için Trabzonspor'a başvuruda bulundular.

Mehmet Ali Yılmaz tamam

Telefonla yapılan ilk görüşmelerin olumlu geçtiği ve Fenerbahçe Kulübü Başkanı **Aziz Yıldırım** dün gece Antalya'ya giderek Trabzonspor Başkanı **Mehmet Ali Yılmaz**'la görüştü ve prensipte anlaştı. Başkan Mehmet Ali Yılmaz'ın bonservis konusunda anlayış göstereceği de öğrenildi. Trabzonspor'un iki futbolcu için 10 milyon dolar, Ogün ve Abdullah'ın da 2.5'ar milyon dolar almaları bekleniyor.

Öte yandan Erol ve Boliç'in Ogün ve Abdullah'a karşılık olarak verilmesi de söz konusu.

Bu arada Abdullah Kiğılı ise 1 yıl için 2.5 milyon dolar isteyen Moshoeu'nun gerekirse satılabileceğini söyledi.

Atletizm Şampiyonlar Ligi C Grubu'nda şampiyon olan Fenerbahçe B Grubu'na yükseldi

ENKA Avrupa dördüncüsü

DENİZ DERİNSU

ATİNA - Atina'daki Atletizm Avrupa Şampiyonlar Ligi'nde ENKA Bayan takımı, Avrupa'nın dördüncü büyüğü olurken, Fenerbahçe Erkek Takımı C Grubu'nda şampiyon olarak B Grubu'na yükseldi.

Şampiyonada 2004 olimpiyatlarına ev sahipliği yapacak Yunanistan, organizasyon bozukluğu ile dikkat çekti. İlk gün puan sıralamasında ENKA'yı ikinci sırada gösteren Organizasyon Komitesi, 4X100 bayrak yarışında İtalya'nın diskalifiye olmasından sonra puanlamada hata yapıldığını fark edip ENKA'yı ikinci güne dördüncü sırada başlattı.

ENKA'da çekiç atmada **Sviatlana Torun** 63.48'le ikinci, yüksek atlamada **Tania Koleva** 1.70'le sekizinci, 100 metre engellide **Anzhela Kinet** 13.71'le yedinci, 1500 metrede **Almitu Çobanoğlu** 4.17.92 ile üçüncü, gülle atmada **Yanini Çolakoğlu** 19.31'le ikinci, uzun atlamada **İva Prandzheva** 6.35'le dördüncü, 200 metrede **Aksel Gürcan** 23.94'le beşinci olurken, 4X400 bayrak takımı da 3.35.80'le üçüncü sırada yer aldı. Yarış sonrası ENKA'da Şampiyonlar Ligi'nde başarıyla kalmanın mutluluğu yaşanırken, kaçan ilk üç için de hüzün gözlemleniyordu. Atletizm Federasyonu başkanı **Fikret Çetinkaya**, ENKA'yı kutlarken, **"Kendileri Avrupa'nın en güçlü grubunda başarılı sonuçlar aldı. İnanıyorum ki Türk takımları bundan sonra daha başarılı olacaktır"** dedi.

Fenerbahçe ise C Grubu'nda hiç zorlanmadan zafere gitti ve B Grubu'na yükseldi. Sarı-Lacivertli takımda **İlian Esramov**; 110 metre engellide 14.62'yle dördüncü, sırıkla yüksek atlamada 5.50'yle birinci, **Dimitri Shevcenko**; diskte 61.06'yla birinci, **Metin Sazak**; 800 metrede 1.55.71'le beşinci, **Hasan Yılmaz**; 3000 metre engellide 9.08.73'le ikinci, **Reşat Oğuz**; 200 metrede 21.48'le ikinci sırada yer aldılar.

Bülent Eren, Ercan Sunu, Gökhan Filiz ve **Gürsel Özyurt**'tan oluşan 4X400 bayrak takımı ise, 3.12.78'le birinci olurken yeni Türkiye rekorunun da sahibi oldu. Eski rekor, 3.12.79'la milli takıma aitti. Fenerbahçe Şube Kaptanı **Adnan Karakaş**, bu şampiyonlukla Avrupa'da hakettikleri yere, yani A Grubu'na yaklaştıklarını ifade etti.

Bu arada Rusya'nın Luch Moskova takımı erkek ve bayanlarda Avrupa şampiyonluğunu elde etti.

SÖZLEŞMELERİ BİRER YILLIK

Van Eck ve Schaefer Beşiktaş için imza attı

GÖKMEN ALAKUŞ

Beşiktaş, daha önce prensip anlaşmasına vardığı ve dün İstanbul'a getirdiği 33 yaşındaki Nürnbergli **Van Eck** ve 29 yaşındaki Kaiserslauternli **Schaefer** ile birer yıllık sözleşme imzaladı. Akaretler'deki kulüp binasında yapılan ve yaklaşık 1.5 saat süren toplantı sonrası iki futbolcu da kendilerini 1 yıllığına siyah-beyazlı renklere bağlayan sözleşmeyi imzaladı. Beşiktaş Kulübü İkinci Başkanı **Hasan Arat**, iki futbolcunun da Beşiktaş'ta oynayacak olmalarından dolayı memnun olduklarını belirterek, **"Van Eck ve Schaefer ile sözleşme imzalayarak, bu futbolcuları resmen Beşiktaşlı yaptık. Onlara başarılar diliyorum"** diye konuştu.

▶ Akaretler'deki kulüp binasında yapılan ve 1.5 saat süren toplantı sonrası iki futbolcu da kendilerini 1 yıllığına Beşiktaşlı yapan sözleşmeyi imzaladı.

Arat, birer yıllık sözleşme yaptıkları iki futbolcuya da verdikleri para konusunda ise herhangi bir açıklamada bulunmadı. Van Eck ve Schaefer ise **Feldkamp**'ın çalıştırdığı Beşiktaş'ta forma giyecek olmalarından dolayı mutluluk duyduklarını ve yeni kulüplerinin başarılı olması için ellerinden geleni yapacaklarını söylediler.

Sakat futbolcular İstanbul'da

Sakatlıkları süren **Amokachi, Oktay, Fevzi** ve **Hikmet** tedavileri nedeniyle İstanbul'da kaldılar. Kulüp Doktoru **Gökhan Metin**, Almanya'da Prof. Dr. **Faruk Durbin** tarafından ameliyat edilen Amokachi'nin kuvvet çalışması ve egsersizlere başladığını ifade ederek, **"Amokachi'nin takımla birlikte antrenmanlara başlaması en az 3 ayı bulur"** diye konuştu.

Fıtık ameliyatı olan Oktay, sağ elinden ameliyat geçiren Fevzi ile antrenmanda omzundan sakatlanan Hikmet'in tedavilerinin sürdüğünü anlatan Metin, bu futbolcuların 30 Haziranda başlayacak sezon öncesi hazırlıklarına katılabileceklerini sözlerine ekledi.

'MUTLU VE GURURLUYUZ' - Beşiktaş'ın iki yeni yabancı futbolcusu Van Eck ve Schaefer Beşiktaş'a gelmekten mutlu olduklarını ve Feldkamp'la çalışacak olmaktan da gurur duyduklarını söylediler. Beşiktaş Kulübü İkinci Başkanı Hasan Arat ise imza töreninde "Van Eck ve Schaefer ile sözleşme imzalayarak, bu futbolcuları resmen Beşiktaşlı yaptık. Onlara başarılar diliyorum" dedi. (Fotoğraf: GÖKMEN ALAKUŞ)

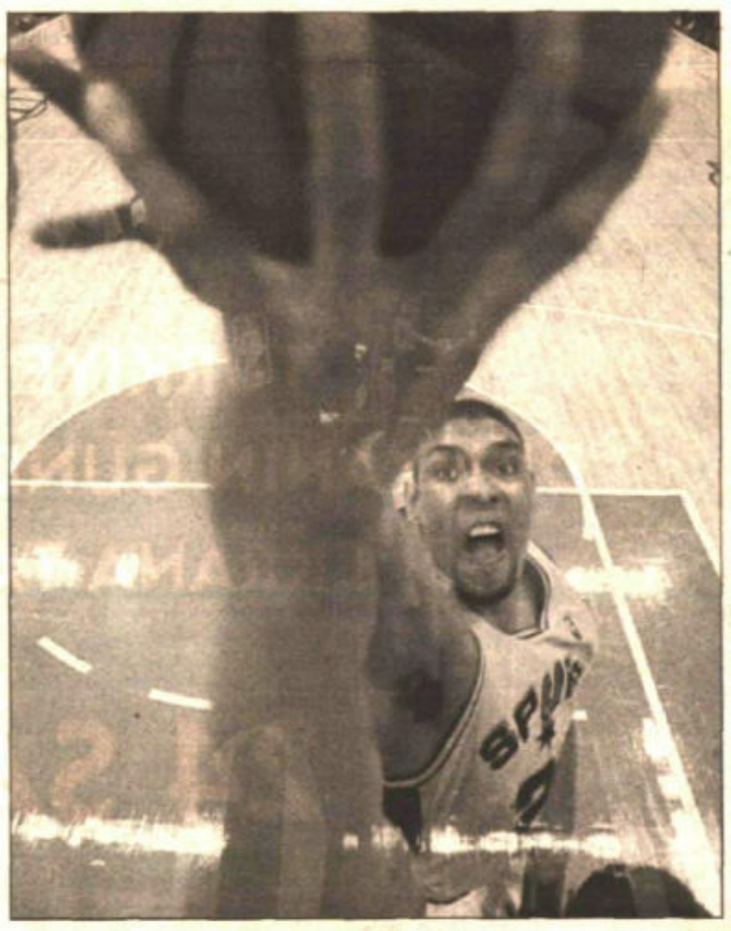

NBA'de yarı final başladı

NBA'de yarı final maçları dün oynanan San Antonio Spurs - Portland Trail Blazers maçıyla başladı. San Antonio Spurs, pota altındaki etkili isimleri Tim Duncan ve David Robinson'un etkili oyunlarıyla sahadan 80-76 galip ayrılmayı bildi ve 7 maçlık seride 1-0 öne geçti. Spurs'ta Duncan 21 sayı, 13 ribaund, Robinson 21 sayı, 10 asist ile takımlarını galibiyete taşıdılar. Spurs'ta Avery Johnson da 9 sayı, 9 asist ile oynadı. Portland'da ise Rasheed Wallace'ın 28 sayı, 8 ribaund, Isiah Rider'ın 13 sayı, 4 ribaund, 4 asist, Brian Grant'in 8 sayı, 7 ribaund ve Greg Anthony'in 10 sayı, 6 asistlik performansları galibiyet için yeterli olmadı. (Fotoğraf: REUTERS)

Teniste sürpriz

Fransa Açık Tenis Turnuvası (Roland Garros)'da sürprizler yaşanmaya devam ediyor. Tek erkeklerde favori olarak gösterilen Patrick Rafter'ın önceki gün turnuvaya veda etmesinden sonra, dün de tek bayanlarda 5 numaralı seri başı ABD'li Venüs Williams elendi. Avusturalyalı Barbara Schwartz ile dördüncü turda karşılaşan Williams, maçı 2-1 kaybederek, erken elenen ünlü isimler arasına katıldı. Turnuvada dün oynanan bayanlar dördüncü tur maçları sonunda Anna Kornikova'yı eleyen Steffi Graf, Julie Halard Decugis'i eleyen Monica Seles, Gala Leon Garcia'yı eleyen Conchita Martinez, Jenifer Capriati'yi eleyen Lindsay Davenport, Ruxandra Dragomir'i eleyen Martina Hingis çeyrek finale yükseldi. Arantxa Sanchetz Vicario da rakibi maça çıkmayınca çeyrek finalist oldu. Tek erkeklerde ise Marcello Rios, Alberto Berasategui'yi 2-0 yenik durma düştüğü maçta 3-2 yenerek tur atladı.

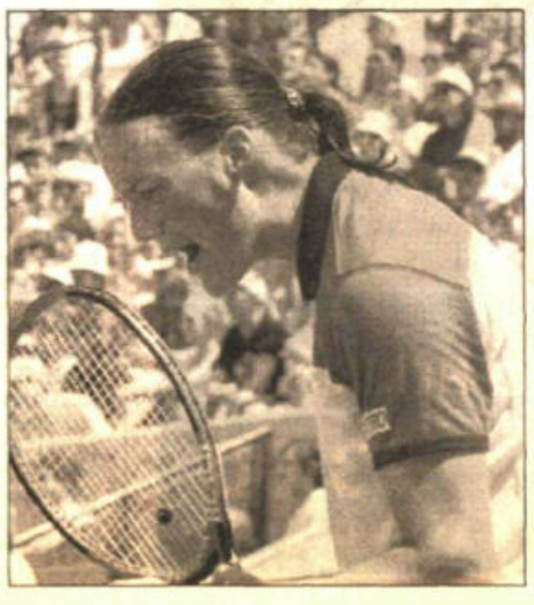

Milli Takımlar çalıştırıcısı Mustafa Denizli

'Finlandiya maçını kazanmalıyız'

Spor Servisi - Milli Takımlar Teknik Direktörü **Mustafa Denizli**, 5 Haziranda deplasmanda Finlandiya ile oynayacakları maçı kazanmaları halinde, Avrupa Futbol Şampiyonası Finalleri'ne gitmeyi garantileyeceklerini söyledi. Şu ana kadar oynanan maçlarda iyi sonuçlar aldıklarını ifade eden Denizli, **"Eleme Grubu'nda kendi sahamızda oynadığımız maçlarda 12 puan topladık. Finlandiya maçı hariç başarılı sonuçlar aldığımızı söyleyebilirim"** dedi. Denizli, Polat Renaissance Otel'de düzenlediği basın toplantısında, Finlandiya deplasmanından üç puan çıkarmaları halinde hedefe ulaşacaklarını, bu nedenle bu maçın çok önemli olduğunu vurguladı. Mustafa Denizli, **Sergen**'in cezasının indirilmesi konusunda herhangi bir etkisinin olmadığını belirtti.

Vücut geliştirme

Aykutlu Avrupa Şampiyonu

Spor Servisi - İspanya'nın Başkenti Madrid'de yapılan Avrupa Büyük Erkekler Vücut Geliştirme Şampiyonası'nda 90 kilo da **Hamdullan Aykutlu** Avrupa Şampiyonu oldu.

Vücut Geliştirme Federasyonu Başkanı **Eryetiş Kurtaral**, Madrid'de yapılan Avrupa Büyük Erkekler Vücut Geliştirme Şampiyonası'nda 30 ülkeden toplam 97 sporcunun yarıştığını, aynı zamanda dünya şampiyonluğunu da elinde bulunduran 90 kilo sporcusu Hamdullah Aykutlu'nun 28 kişi arasında birinciliği elde ederek Avrupa şampiyonu olduğunu açıkladı.

Türk takımında yer alan diğer sporcular ise dereceye giremedi.

Günün içinden

■ **Futbol Federasyonu** Olağan Mali Genel Kurul toplantısı Ankara yapılacak. Haluk Ulusoy başkanlığındaki yönetim kurulu, 1998-99 sezonu harcamalarını ibra için genel kurulun oylarına sunarken, 1999-2000 sezonu bütçesi de oylanacak. Gerekli sayısal çoğunluğu sağlayamaması durumunda, 2 Haziran Çarşamba günü yeniden biraraya gelecek. Genel Kurul, her iki gün de Ankara Hilton Oteli'nde saat 10.00'da başlayacak.

■ **Üniversitelerarası** Serbest ve Grekoromen Türkiye Güreş Şampiyonası Aksaray'da sona erdi. Samsun 19 Mayıs Üniversitesi, her iki dalda takım halinde şampiyon oldu.

■ **Türkiye Kulüplerarası** Artistik Cimnastik Birinciliği 2. etap müsabakalarında, bayanlarda birinciliği Ankara ASKİ kazandı.

■ **Samsun'da düzenlenen** toplantıda, Bayanlar Ligi'nde mücadele eden takımların sorunları ve bayan futbol takımlarının geleceği tartışıldı. Toplantıda konuşan Bayan Milli Takımı Teknik Direktörü Erdoğan Gürhan, Avrupa'ya göre Türkiye'de lisanslı bayan futbolcu sayısının çok az olduğuna dikkat çekerek, bayan futbolunun gelişmesi için dört büyük kulübün bayan futbol takımı kurması gerektiği görüşünü savundu.

■ **Kuzey Kıbrıs Türk** Cumhuriyeti 14. Uluslararası Tekvando Şampiyonası'nda takım birinciliğini Türkiye kazanırken, KKTC ikinci, İran üçüncü oldu.

■ **Gençlerbirliği'nin** Olağan Mali Genel Kurulu yapıldı. Vakıflar Bankası Konferans Salonu'nda yapılan Genel Kurul Toplantısı'nda 2000 yılı bütçesi 9 trilyon 705 milyar lira olarak belirlendi.

■ **Eskişehir'de sona** eren Genç Bayanlar Basketbol Türkiye Şampiyonası'nda, Galatasaray'ı 50-47 yenen Adana Botaş, Türkiye şampiyonu oldu. Galatasaray ikinci, Fenerbahçe üçüncü, Beşiktaş da dördüncü sırayı aldı.

■ **Türkiye Otomobil** Pist Şampiyonası'nın ikinci ayağını İbrahim Okyay kazandı.

■ **Bursa'da yapılan Çim Kayağı Avrupa** Şampiyonası'nda Avusturyalı sporcular erkek ve bayanlarda şampiyonluğu kazandılar.

■ **Fransa Birinci Ligi'nde** yılın oyuncusu seçilen Bordeaux'lu Ali Benarbia, 20 milyon frank (12 trilyon TL) karşılığında, Paris Saint Germain ile sözleşme imzaladı.

■ **Formula 1'in İspanya** Barcelona ayağını Mc Laren-Mercedes'in Finlandiyalı sürücüsü Mika Hakkinen kazandı. Coulthard ikinci olurken, Ferrari'den Michael Schumacher 3., aynı takımdan Edie Ervine 4. sırada yer aldı.

■ **Sapanca Gölü Parkuru'nda** yapılan Gençlik ve Spor Genel Müdürlüğü Kupası Kürek Yarışları'nda, büyük erkeklerde Fenerbahçe, büyük bayanlarda da Anadoluhisarı birinci oldu.

■ **At yarışlarında** 1-1-5-5-1/12-9 kombinesini bilenler, 23 milyon 146 bin lira ikramiye kazandı. İsmet İnönü Koşusu'nu, 'Kavranhan' isimli at, jokey Ahmet Atçı ile kazandı.

TOTO SONUÇLARI

1. Dardanel-Beşiktaş : **2**
2. Karabük-Altay : **0**
3. Sakarya-Ankaragücü : **1**
4. G.Birliği-İstanbul : **2**
5. Adana-Kocaeli : **0**
6. Samsun-Bursa : **0**
7. G.Saray-Gaziantep : **0**
8. Trabzon-Antalya : **2**
9. Fenerbahçe-Erzurum : **1**
10. Kemer-Kurucaşile : **1**
11. G.Gücü-Köprübaşı : **2**
12. Cumayanı-Kurtgücü : **1**
13. Özdoğan-Elmatepe : **0**
14. N.Gökçeler-Cuma : **2**

TV'de spor

TRT3 12.00 Roland - Garros Tenis Turnuvası (naklen), **20.00** İspanya Ligi

Fenerbahçe

Rıdvan'ın imzası yarına kaldı

HİLMİ TÜRKAY

Fenerbahçe'de **Rüştü**'ye rakip olarak ortaya Çanakkale Dardanelspor'un milli kalecisi **Engin**'in ismi ortaya çıktı. Rüştü, bu sezonu Sarı - Lacivertli takımda **'problemli'** olarak geçirdi. Özellikle Beşiktaş maçında kesilen eli nedeniyle takımını yalnız bırakan Rüştü için, **"Alternatifi yok, bu nedenle sorumsuzluk örneği sergiliyor"** denildi. Kaptanlığı da elinden alınan Rüştü, gündemden uzun süre düşmemişti.

Şimdi Fenerbahçe'de Rüştü'ye alternatif aranıyor. Engin İpekoğlu'nun adı ise yıllar sonra yine gündemde. Rüştü F. Bahçe'ye geldiğinde kaleyi koruyan Engin, daha sonra Çanakkale Dardanelspor'un yolunu tutmuştu. Milli takımdaki yerini hala koruyan Engin için Fenerbahçe'de bir kesim **"Olur"** derken, bir kesim de yaşı nedeniyle **"Olmaz"** diyor. Ancak Fenerbahçe yönetimi Engin'i sadece kaleci değil, kaleci antrenörü olarak düşünüyor. Yani geçen yılki kaleci antrenörü **Datcu**'nun görevine son veren Sarı - Lacivertli yöneticiler Engin'den çok yönlü olarak faydalanmayı hedefliyorlar. Halen milli takımla birlikte Finlandiya'da bulunan Engin'in dönüşü bekleniyor. Takımın başına getirilmesi planlanan **Rıdvan Dilmen** de eski takım arkadaşı Engin için olumlu görüş belirtip, **"Onunla beraber çalışırım. Tam bir profesyonel, faydası olacaktır"** diyor.

Artık Engin'in Türkiye'ye dönüşü bekleniyor. Gelir gelmez teklif götürülecek ve son sözü Engin söyleyecek.

Bu arada Fenerbahçe'yi önümüzdeki sezon çalıştıracak olan Rıdvan Dilmen'in imzası bugünden yarına ertelendi. Rıdvan'ın imza sonrası hemen transferlerle ilgili çalışmaları hızlandırması beklenirken, yardımcılıklarına da **Şenol Ustaömer**, **Şenol Çorlu** ve **Turan Sofuoğlu**'dan birini alacağı öğrenildi.

Trabzonspor'da sular durulmuyor

TRABZON (Cumhuriyet) - Trabzonspor'da özellikle **Ogün**'ün Fenerbahçe'ye satılmasına tepkiler giderek artıyor. Abdullah için ise isterse gidebilir yorumları yapılıyor. Ogün'ün Trabzonspor'un alt yapısından yetişen bir futbolcu olduğunu söyleyen eski yöneticiler ve taraftarlar, bu futbolcunun Fenerbahçe'ye satılmasına büyük tepki gösterdiler. Trabzonspor'un en başarılı dönemlerinin alt yapıdan yetişen oyuncuların yıldızlaştığı yıllar olduğunu belirten Trabzonsporlular, Ogün gibi futbolcuların zor yetiştiğini, eğer takım ile sorunlar yaşıyorsa mutlaka giderilmesi gerektiğini belirttiler. Önümüzdeki sezon için iddialı bir kadro yaratmayı amaçlayan Trabzonspor, dış transferde ilk 11'de direkt oynayabilecek isimlerin üzerinde duruyor. Trabzonspor'a transferi gündeme gelen oyuncular arasında ise Samsunspor'dan **Serkan** ve **Celil**, Çanakkale Dardanelspor'dan **Erman**, Antalyasporlu **Fazlı** ve **Denizlispor**'dan Yusuf'un isimleri öne çıkıyor.

Galatasaray Teknik Direktörü Fatih Terim başarının sırrını açıkladı

'Yenilmek korkusu yaşamadım'

ARİF KIZILYALIN

'RIDVAN'A ŞANS VERİLMELİ'

G.Saray Teknik Direktörü Fatih Terim, F.Bahçe Teknik Direktörlüğü için adı geçen Rıdvan Dilmen'e tam destek verilmesi gerektiğini vurguladı. Terim, Dilmen'le ilgili "Rıdvan'ın F.Bahçe'ye faydalı olacağına inanıyorum. Birine bir şey vermeden ne yapacağını bilemezsiniz. Futbol bilgisi başarılı olmak için yeterli" dedi.

Galatasaray Teknik Direktörü **Fatih Terim,** futbol kamuoyunda **'girilmiş'** gibi kabul edilen Şampiyonlar Ligi'nde oynayacakları ön elemelerin, hem Beşiktaş, hem de kendileri için çok zorlu geçeceğini söyledi. Terim, **"Bu yanlış anlaşılmasın, asla korkmuyoruz, ancak kendimizi şimdiden rahat rahat Şampiyonlar Ligi'ne girmiş olarak da kabul etmiyoruz"** dedi.

Merkez Sigorta'nın düzenlenen 11 Altın Adam Yarışması'na onur konuğu olarak katılan Terim, Türkiye'deki yabancı hayranlığından yakınırken, **"Ne yazık ki yabancıya tanınan şartlar Türk insanına tanınmıyor. Bu sadece teknik adamlar için değil Türk futbolcular ve Türk insanı için de 500 yıldır geçerli. Keramet hep yabancılarda aranmış. Türk teknik adamın başarılı olmaktan başka şansı yok. Yoksa yaşatmazlar"** dedi.

Fatih Terim, G.Saray'daki başarının sırrını da açıklarken, **"İyi bir ekibim var. Hepsi kendi alanında uzman. Takım oyununu iyi oynuyoruz. Her arkadaşımın kendine has özellikleri var. Bizim başarımızdaki en büyük etken sistem. Disiplin anlayışı içinde taviz vermiyoruz, ama yeri geldiğinde de çok esneğiz. Başarısızlıktan yenilmekten korkmuyuz. Böylece hatamızı biliriz. Evet hatalı davrandık, 3 yıl önce ve 2 yıl önce takım kötü giderken ve başımıza ateşler yağarken, yaptığımız çıkışlar yanlıştı. Şampiyon olduk ama, kötü oynarken de kötü oynadık diyecek kadar gerçekçiyiz."** diye konuştu.

Galatasaray olarak Türkiye ve Avrupa'da başarılı olmaktan başka bir şey düşünmediklerini ancak uluslararası platformda başarının o kadar kolay gelmediğini belirten Terim, **"Avrupa'daki hedef belli. Ne var ki gerçekleri ortaya koymak lazım. 'Başarı zor' dediğim zaman 'korkak' diyorlar. Juventus'un bir oyuncusu benim takımımın bütçesi. Ben 'Juventus'u neden yenemedin' diye eleştirildim. Kolay değil, zoru başarmak istiyoruz. Çok parayla çok başarı gelir mi? O da olmaz, ama doğruları yapıp hedefe ulaşmak istiyoruz. Biz Fenerbahçe ve Beşiktaş'la yarışırız. Ama önemli olan Avrupalı'yı geçmek. Ümit ediyorum başarırız"** dedi.

Futbolda başarının tanımlamasını yapan Terim, en önemli etkenin çalışma olduğunu vurgularken, **"Çalışıyoruz, çalışacağız. Antrenörün başarıya etkisi, ülkemizde, zamanı geldiğinde yüzde 20 de olur, yüzde 100'de. Lider teknik adamın ve ondan yansıyacak ışıkların yararlı olacağına inanıyorum"** diye konuştu. Galatasaray'dan ayrılacağı yolundaki haberlere de açıklık getiren Terim, 1 yıl daha sözleşmesinin olduğunu vurgularken şu açıklamayı yaptı: **"Galatasaray'da problemim olur da bırakırsam o ayrı. Ama bir kulübe gitmek için de, para için de kulübümü bırakmam. Ama yurt dışında da çalışabilirim"**

'Rıdvan'a süre verin'

Fatih Terim, Fenerbahçe Teknik Direktörlüğü için adı geçen **Rıdvan Dilmen**'e tam destek verilmesi gerektiğini vurguladı. Terim Rıdvan'la ilgili şöyle konuştu: **"Rıdvan'ın Fenerbahçe'ye faydalı olacağına inanıyorum. Birine bir şey vermeden ne yapacağını bilemezsiniz. Kendi insanımıza yardımcı olmalıyız. Biz de geldiğimizde kulüpte 'başarılı olamaz' denildi.** 'Ülke acaba yeni bir kardeşimizi kazanır mı' **diye düşünelim, destekleyelim diyorum. Futbol bilgisi başarılı olmak için yeterli."**

'Para kazandırdık'

"Terim kulübü batırdı" şeklindeki eleştirilerle ilgili olarak da konuşan Fatih Terim, **"Türk insanısınız ya, yaptığınızın doğru olması mümkün değil. Şimdi de kulübü batırdı diyorlar. Galatasaray'da 2 devrim yapıldı. Hem Florya'da, hem Hasnun Galip'te. G.Saray bu kadar teknik başarısının yanı sıra ekonomik durumda da kara geçti. Bunu ben değil yönetim söylüyor. Harcanan ortadadır. Harcadığının 4 misli harcayıp şampiyon olmaya razı çok insan var. Kimse içimizden biri olan birinin başarısını alkışlamıyor. Kalemin arkasına, mikrofonun arkasına sığınan çok insan var. Takımı en önemli silahlarını verip şampiyon oldular diyen yok"** diye konuştu.

Millilere transfer yasağı

PORVOO (Cumhuriyet) - Avrupa Futbol Şampiyonası grup elemelerinde oynayacağı Finlandiya maçı için hazırlıklarını Porvoo'da sürdüren A Milli Takım'da, futbolcuların Türkiye'deki transferlerine ilişkin konuların konuşulmasına yasaklama getirildi.

Milli Takımlar Teknik Direktörü **Mustafa Denizli**, dün sabahki antrenman öncesi basın mensuplarıyla yaptığı görüşmeler sırasında transfere ilişkin konuların gündeme getirilmemesi ricasında bulunurken, **"Futbolcularımızı da bu konudan uzak tutuyorum. Motivasyon için bu şart"** dedi.

Hakan 'Ayın Altın Adamı'

Spor Servisi - Merkez Sigorta tarafından düzenlenen **"11 Altın Adam Yarışması"**nda, Nisan ayının altın adamı Galatasaraylı **Hakan Şükür** oldu. Kalyon Otel'de toplanan yarışma jürisi, 26., 27., 28., ve 29. hafta maçlarının oynandığı Nisan ayının değerlendirdi. Forvet oyuncuların arasında yapılan değerlendirme sonucu, Galatasaraylı Hakan Şükür 128 puanla birinci oldu ve nisan ayının **'altın adamı'** unvanını kazandı. Hakan'ın takım arkadaşı **Arif Erdem** 69 puanla **'gümüş adam'**, G.Birliği'nden **Ümit Karan** da 57 puanla **'bronz adam'** olarak belirlendi.

Günün içinden

■ **Geçen yıl ani** bir rahatsızlık sonucu yaşamını yitiren Gazeteci Arman Talay adına düzenlenen spor ödülleri, dağıtıldı. Jürinin ödüle layık gördüğü sporcu, yönetici ve kulüpler şöyle: Takım: Ali Naili Erdem Anadolu Lisesi Atletizm Takımı, Kız sporcu: Papatya Dökmeci (Artistik Buz Pateni). Erkek sporcu: Ümit Şamiloğlu (Artistik Cimnastik). Spor adamları: Vural Baylan (ASAŞ Spor Kulübü Onursal Başkanı), Caner Doğaneli (Boks Federasyonu Başkanı), Uğur Erdener (Okçuluk Federasyonu Başkanı) Yılmaz Sazak (Atletizm yöneticisi). Jüri özel ödülü: Yenişehir Büyük Kızlar Eskrim Takımı.

■ **Gelecek** sezon Türkiye'yi UEFA Kupası'nda temsil edecek takımı belirlemek amacıyla, Sakaryaspor ve Ankaragücü takımları arasında yarın oynanacak maçı, Oğuz Sarvan, Münir Takbak ve Birol Budan hakem üçlüsü yönetecek.

■ **NBA** yarı finalinde San Antonio Spurs, kendi evinde oynadığı ikinci maçta Portland Trail Blazers'ı 86-85 yenerek 7 maçlık seride 2-0 öne geçti.

■ **Fransa Açık** Tenis Turnuvası tek bayanlar mücadelesinde yarı final eşleşmeleri belli oldu. Dün oynanan çeyrek final maçları sonunda yarı finale yükselen Arantxa Sanchez Vicario, Martina Hingis ile; Steffi Graf, Monica Seles'le finalist olabilmek için karşılaşacak. Tek erkeklerde ise Şilili Marcello Rios, Slovak Dominik Hrbaty'a 3-1 yenilerek elendi. ABD'li Andre Agassi ise Uruguaylı Marcello Filipini'yi 3-0 yendi ve yarı finale yükseldi.

■ **Dün** koşulan at yarışlarında 2, 10, 14, 2, 1, 13 kombinesini bilenler 4 milyar 458 milyon 78 bin lira kazandılar.

İSTANBUL FİKRET DAĞLIOĞLU AT YARIŞLARI

1. KOŞU: F: Melis Hanım (6), P: Turanağa (5), PP: Karatoklu (4), S: Cankaraca (2).
2. KOŞU: F: Ferik (7), P: Ping Ponk (5), PP: Altınözü (1), S: Küçük Üyal (3).
3. KOŞU: F: Aslansoy (1), P: Baba Atığ (7), PP: Zerdap (4), S: Sürmelibey (6).
4. KOŞU: F: Pir Karaca (5), P: Ayazağa (1), PP: Mavilim (7), S: Paşazade (4).
5. KOŞU: F: Ezer Geçer (2), P: Yaz Aşkım (7), PP: Yörükkızı (4), S: Gold Berg (3).
6. KOŞU: F: Kamikar (7), P: Sam Holme (5), PP: Lockton Boy (4), S: Fikrim (2).
7. KOŞU: F: Kurt Kaan (1), P: Vardar (3), PP: Bebecik (4), S: Kafkas Kartalı (11), SS: Haberal (10).
8. KOŞU: F: Çınarcıklı (11), P: Gülayfer (6), PP: İzel (10), S: Temelbey (8)
Günün İkilisi: 6. Koşu: 5/7
Çifte Bahis: 7/8 Koşu: 1/11
Tabela Bahis: 1. 3. 4. 11. 10.

ALTILI GANYAN

1	5	2	7	1	11
7	1			3	6
4	7			4	10
				11	
				10	

Sarı-Kırmızılılar, Oyak Renault'da oynayan Quadre Lollis'i renklerine kattı

Galatasaray'a yeni ABD'li

LEVENT YÜCELMAN

Basketbolda sezon biter bitmez coach **Koray Mincinozlu**'nun yerine Karşıyaka'dan **Murat Didin**'i transfer ederek elini çabuk tutan Galatasaray, transfere de aynı hızla devam ediyor. Sarı-Kırmızılı takım dün daha önce 2 yıl Oyak Renault'da oynayan ABDli oyuncu **Quadre Lollis** ile sözleşme imzalad. Geçtiğimiz yıl Belçika'nın Sunair takımında oynayan Quadre Lollis, bu takımda 53 maçta 14.5 sayı, 7.3 ribaunt ortalaması ile başarılı bir sezon geçirdi. Koraç Kupasında önce Galatasaray'ı sonra da Beşiktaş'ı eleyen Sunair'de bu serilerin en etkili oyuncusu oldu. Menajer **Doğan Hakyemez**, Lollis'in Türkiye liglerine alışık ve kendini kanıtlamış bir oyuncu olduğunu vurguladı. Lollis'in tam Real Madrid ile anlaşmak üzereyken ikna ederek yoğun çalışma sonucu renklerine kattıklarını belirten Hakyemez, bir skorer forvet bir de pota altında güçlü bir oyuncuyla transferi kapatacaklarını söyledi. 26 yaşında 2.02 boyundaki Quadre Lollis'in transferinden sonra Galatasaray Hırvatistan, Litvanya, Rusya ve Ukrayna'da iki yeni yabancı arayışına yöneldi. Hırvatistan liginde yılın en değerli oyuncusu seçilen ve ancak ciddi sakatlığı nedeniyle Hırvat milli takımı kadrosundan çıkarılan **Emilio Kovacici** gündemine aldı. Liglerin bitiminde takım aradığı yönünde haberler gönderen Kovacic'in sakatlığı transferine engel olmuştu. G.Saray'da adı geçen diğer isim ise Türk Telekom'da oynayan 2.12'lik Beyaz Rus **Aleksander Koul**. geçen yıl NCAA'de, NBA şansını bir yıl erteleyip, George Washington Üniversitesi'nden Telekom'a transfer olan Koul, ilk başlarda beğenilmemiş ancak ilerleyen maçlarda kendini göstermişti.

Arda'ya 500 milyar

Kulüpler bir yandan yeni gelir kaynakları ararken diğer yandan da transfer çalışmalarını sürdürüyorlar. Efes Pilsen ve Tofaş'ın ciddi transfer girişimleri nedeniyle arada kalan milli oyuncu **Arda Vekiloğlu** için, Karşıyaka kulübü 1 milyon 250 bin dolarda ısrar ediyor.

Beşiktaş

Feldkamp düşünceli

ASENA ÖZKAN

Beşiktaş şaşkın, teknik direktör **Karl Heinz Feldkamp** düşünceli, sakat çıkan **Ayhan Tumani** ise kırgın!

Beşiktaş'ta ön sözleşme imzalanan Hollandalı futbolcu **Van Eck**'in sakat çıkması ardından da ülkesine gönderilmesi, sözleşme imzalamaya gelen gurbetçi oyuncu Ayhan Tumani'nin de sorunlu çıkması ve transferinin suya düşmesi, yöneticileri şaşırttı, teknik direktör Feldkamp'ı ise sinirlendirdi. Tumani de başta kulüp doktoru **Gökhan Metin** olmak üzere herkesi suçladı.

Hem Van Eck'in hem de Ayhan Tumani'nin sakat çıkması her ne kadar, spor basını tarafından; **"Beşiktaş bu kez işini sağlama alıyor"** şeklinde yorumlandıysa da teknik direktör Feldkamp böyle düşünmüyor. Alman teknik adamı; **"Fevzi de sakat simdi gelecek sezon oynayamayacak mı?"** açıklamasıyla yönetim ile çelişki içinde olduğunu belirtirken sözlerini şöyle sürdürdü; **"Ben geldiğimden bu yana Amokachi sakat. G.Saray'da ayağı kırılan Okan biz de oynasaydı ne olurdu? demek ki futbol yaşım bitirdi. Sakat denilen iki futbolcu da kendi liglerinde gayet iyi oynuyorlardı. Ancak kulüp doktoru 'sakat' diyorsa yapacak bir şey yok".**

Tumani'den suçlama

Transferinden vazgeçilen Ayhan Tumani kendisini muayene eden doktoru suçladı. Tumani, **"Ne olduğu belli olmayan bir raporla beni sakat ilan ettiler. Başka bir hastanede MR çekin dedim kabul etmediler. Geçen sezon Hollanda Ligi'nde 30 maç oynadım, geçen hafta da gol attım. İnanın ki ben zararlı çıkmam"** dedi.

NAKLEN YAYIN GELİRLERİ BÖLÜNECEK

Basketbol da havuza girdi

Spor Servisi - Basketbolda da havuz dönemi başladı. Önceki gün kulüp temsilcileriyle bir araya gelen Basketbol Federasyonu, kulüplerin gelirlerini artırmak için naklen yayınlarda futboldaki gibi havuz sistemine geçilmesini, naklen yayınlardan elde edilen gelirlerin daha adaletli paylaşılması yönünde görüş bildirerek havuz sistemine geçilmesini kararlaştırdı.

Havuz sistemine geçilmesini kulüplerin istediği, özellikle de yayın gelirlerinden aslan payını almayı planlayan G.Saray, F.Bahçe, Beşiktaş gibi kulüplerin havuz için bastırdığı öğrenildi.

Basketbol Federasyonunun havuz sistemine geçiş kararı alması sonrası ilk destek Karşıyaka kulübünden geldi. Karşıyaka Kulübü Başkanı **Seyhan Evlioğlu, "Havuz sistemine geçilirse bundan sonra malımızı değerine satmış olacağız. Bugüne kadar malımızı nereye pazarlayacağımızı bilemiyorduk. daha doğrusu bu işin standartı yoktu. Her TV kanalı olaya farklı yaklaşmaktaydı. Oysa futboldan sonra en çok izlenen spor dalı olan basketbol, genelde ucuz bir seyire sahne oluyordu. Sözde amatör olan basketbolda dönen transfer bedelleri, hepimizin belini büküyordu. Şimdi derin bir nefes alabileceğiz"**

Başkan Turgay Demirel.

GÖRÜŞ / BÜLENT BUDA

Futbolumuzda Yeni Soluk Göztepe

İZMİR - 1958-59... Futbolda Ulusal Lig'in oluşturulduğu yıllar. **Güler-Gürsel Aksel** kardeşler Manisa'dan Sarı- Kırmızılı Göztepe formasını kuşanmak için geldiler. Yıl 1960... **Nevzat Güzelırmak**, Genç Milli Takıma İzmir Amatör Ligi'nin Çayırlıbahçe'sinden seçildi. Dönüşünde sırtındaki Sarı-Kırmızılı Göztepe formasıydı; 6 No'lu formayı tapulu malı gibi yıllarca sırtından çıkarmadı. Aynı yıl Genç Milli Takım'ın 3 No'lu forması Çağlayan Derebaşı'na teslim edilmişti. Konyalı'ydı. O da Nevzat'la aynı yazgıyı paylaştı.

İzleyen yıllar Alsancak Stadı'nın top toplayıcılarından uzun boylu, sırım gibi esmer yakışıklı bir delikanlı, kaleyi teslim aldı. O **Ali Artuner**'di. Bitmedi; **Fevzi Zemzem** Mersin'den, Göztepe semtinin bıçkın kasabı **Halil Kiraz**, **Nihat Yayöz**, öncekileri izlediler. Tireli **Mehmet** önce İzmirspor'a, ardından Göztepe'ye gelerek kişiliğini yakaladı. Oluşum sürüyordu. Şirinyer'in özünden olan **Ertan**, İstanbul Yeşildirek'ten, Papi Mehmet Feriköy'den, **Kâmil**, **Ceyhan**, kaleci Nevzat, **Cudi**, Beşiktaş'tan **Sebahattin**, Fenerbahçe'den **Hüseyin**, **Ali İhsan** Sarı-Kırmızı formayla yitirdikleri kimliklerini yeniden edinip, yaşama döndüler.

Adnan Süvari teknik adamlığının, **Ahmet Sevil**, **Zeki Çırpıcı** ve arkadaşları yöneticiliklerinin balayını, coşkusunu ve de keyfini bu takımla yaşadılar. Bu kuşağı, **Özer Yurteri**, **Fuji Mehmet**, son olarak **Ali Çağlar** izledi. Ve Osmanlı'ya benzer duraklama, ardından gerileme devri başladı. Bereketli topraklar üzerindeki üretim durmuş, toprak çoraklaşmıştı.

Onlar yere yakın poposu, geniş kalçalarıyla meşin yuvarlağı becerili ayaklarıyla bir orkestra şefi yetkinliğiyle yönlendiren, oyun alanına aklını, yüreğini tüm içtenliğiyle yansıtan büyük bir futbolcudan öte, büyük bir insan olan **Gürsel Aksel**'in önderliğinde Türk futboluna, Göztepe tarihine altın harflerle yazılacak bir destanın üreticileri oldular. Onlar salt oyun alanında değil, Güzelyalı Park Kahvesi'nde, Kemeraltı **Şükran** Lokantası'nda, Köfteci **Hasan**'ın porsiyonlarında yaşamı birlikte paylaştılar; Ulusal formayı taşıdılar. Futbolcu olmanın onurunu, kişiliklerinden ödün vermeksizin yaşadılar. Hep alçak gönüllü, hoşgörülü, sevecen ve ilkeliydiler. Onları yıllarca tribünden izledim, karşılarında rakip futbolcu oldum. Saha içinde, dışında onlara hep için için imrendim, dorukta bir sevgiyle kıskandım. Şimdilerde onları çok özlüyorum. Tıpkı günümüzde tribünleri coşkuyla, özlemle dolduran bugünkü kuşaklar gibi. Onlarla Göztepe, bir okul, bir akademiydi.

30 mayısta 17 yıllık özlem son buldu. Yeni yapılanmasıyla Göztepe Ulusal Lig'e, Türk futboluna, Ege'ye, güzel İzmir'imize coşku, renk, yeni soluklar katacak. Tribünleri dolduran o başarıya susamış, coşkulu yandaşlar bundan böyle devamlılık istiyor, geçmişin başarılarını istiyor. Elbette bunun adı da önce para, sonra güçlü ve ilkeli yönetimler. Bu kavramların da yaşama geçirilmesi katılımla, bütünleşmeyle, katkıyla olası. O zaman süre yitirmeden tüm Göztepeliler göreve...

NEYMİŞ

Spor Servisi Müdürü Abdülkadir Yücelman, yıllık izninin bir bölümünü kullanmaktadır.

Atletizm Federasyon Başkanı Çetinkaya, Enka ve F.Bahçe'yi kutladı

Pistte ufkumuz genişliyor

DENİZ DERİNSU

Atletizmde Şampiyonlar Ligi'ndeki temsilcilerimiz Enka'lı ve Fenerbahçeli atletler, Atina Olimpiyat Stadı'nda başarılı ile mücadele ederken, tribünde bir isim keyifle yarışları izliyordu. Uzun yıllardır uğraş verdiği atletizmde son yıllardaki başarılı sonuçlara federasyon başkanı olarak katkıda bulunmaya çalışan **Fikret Çetinkaya, "Türk atletizminin önünün açıldığını uzun süredir söylüyorduk. İşte bunun bir kanıtını daha beraber yaşıyoruz"** diyordu.

Sonradan Türk olan sporcuların sayısının artışı nedeniyle eleştirilen Çetinkaya, **"Bir konuda anlaşmak lazım. Biz başarılı Türk sporcusuna her türlü yardımı yapıyoruz. Vatandaşlığa geçen isimlerde ise kalite arıyoruz. Türk bayrağı dalgalandıktan sonra kimse sporcunun rengine, diline bakmıyor, bunun tüm dünyada örneği çok. Önümüzdeki yıldan itibaren yaş sınırı da getireceğiz. Yani vatandaşlıkta hem yaş, hem milli takım zorunluluğu arayacağız. Kaliteli isimleri bulmak ise kulüplerin işi"** diyerek görüşlerini belirtti.

Avrupa 4'üncülüğünü elde eden Enka'yı da kutlayan Çetinkaya, **"Ne duruma geldiğimize dikkat etmek lazım. Bundan bir süre önce kimsenin haberi olmadığı bir şampiyonada ENKA 4.'lüğe sevinmiyor. Onları kutluyorum, tecrübe kazandılar. İleride daha da başarılı olacaklardır"** dedi.

Atina'daki yarışları Federasyon Başkanı Fikret Çetinkaya, Enka Yönetim Kurulu Başkanı Şarık Tara ve Yunanistan Büyükelçisi Ali Tuygan birlikte izledi.

Enka Yönetim Kurulu Başkanı **Şarık Tara** da takımının zirvede yer almasından oldukça memnun. Tara, iyi bir takım kurduklarını, 2'inci olmalarının işten bile olmadığını söyleyerek, **"Atletizmimize katkıda bulunduğumuza inanıyorum. Türk sporuna hizmetimiz sürecek ve daha iyi sonuçlar alacağız"** diyordu.

Fenerbahçe'nin C Grubu'nda şampiyon olarak B Grubu'na yükselmesi ise atletizm çevrelerince **'normal sonuç'** olarak karşılandı. Şube Başkanı **Adnan Karakaş**, erkeklerde Türkiye'nin en iyi kadrosuna sahip olduklarına dikkat çekerek, **"İlian Eframov** ve Dimitri Chevtchenko **gibi 2 süper yabancımız var. Bu kadroyu önümüzdeki yıl da korursak, A Grubu'na rahat yükseliriz. F.Bahçe ve Enka olarak Atina'da Türk sporunu en iyi şekilde temsil etmenin gururunu yaşıyoruz"** şeklinde konuştu.

VOLEYBOL

Milli takım yeniden yapılandı

Spor Servisi - Türkiye Voleybol Federasyonu, erkek milli takımında yapılanmaya gitti. Milli takım antrenörü Kübalı **Idolo Gilberto Herrera**'nın yürüttüğü çalışmalarla A milli erkek takımının 18 kişilik kadrosuna 11 genç oyuncu alınırken, teknik kadroda da bazı değişikliklere gidildi. Voleybol Erkek Milli takım Menajeri **Kurtaran Mumcu**'nun başka bir kulüpte de çalışması nedeniyle bu görev, **Selim Öztreves**'e devredilirken, uzun yıllar milli takımın kaptanlığını yapan **Kenan Bengü** ise yardımcı antrenörlüğe getirildi. Türkiye Voleybol Federasyonu Başkanı **Ahmet Gülüm**, antrenör Herrera tarafından yürütülen yeniden yapılanma girişimlerinin Türk voleyboluna yeni bir çehre getireceğini belirtti. Gülüm, Olimpiyat elemelerinin Türkiye'de yapılacağını da sözlerine ekledi.

Erkekler Voleybol Milli Takımı'nın kadrosu açıklandı. 18 kişilik kadronun 11'i genç sporculardan oluşurken milli takımın yaş ortalaması ise 24.6 oldu.

Bayan futbolcuların başarısı

Almanya'da düzenlenen Stuttgart - Stockach Turnuvası'nda Dinarsu Bayan Futbol Takımı 3. oldu. 42 takımın mücadele ettiği turnuvadaki maçlarda hiç gol yemeyen Dinarsu, yarı finalde Frankfurt SV'ye normal süresi 0-0 biten maçta penaltılarla 3-2 yenilince final şansını kaçırdı. Ancak Dinarsulu bayan futbolcular klasman maçında Bayern'i penaltılarla 3-2 yenerek 3.'lük kupasının sahibi oldu. Alman basını Dinarsu'dan "Fırtına kızlar" diye söz etti.

TRABZON'DAN

Bulun Onu

HASAN AL

"Her gruptan bir yönetici alınacak. Yönetici sayısı onbeşe düşürülecek. Trabzonspor, mali ve idari açıdan Trabzon'dan yönetilecek. Özgün yapıya dönülecek. İhmal edilen insan kaynaklarından yararlanılacak. Başkanlığa da **Mehmet Ali Yılmaz** *getirilecek."* Trabzonspor bugün bu noktada. Sadece özgün yapıyı koruyan, kurumlaşmadan söz etmeyen... Bu uzlaşma öze dönüşten başka, Mehmet Ali Yılmaz'la hakaretler yağdırdığı Trabzon kentinin barışması anlamına geliyor.

Yılmaz, üç büyüklere benzemeye çalışmaktan vazgeçecek. Trabzon'da Yılmaz'a sahip çıkacak.

Buraya kadar tamam. Ya bundan sonrası? Model nasıl biçimlenecek? Kim, ya da kimlerle başarılacak? İdari yapıdan kulübün logosuna, forma düzeninden mali yapısına kadar kurumlaşma gerçekleştirilebilecek mi? Trabzonspor, ayakları üzerinde duran, cep ekonomisine bağlı kalmadan yaşayan bir kulüp olabilecek mi?

32 yıllık bir kurum olmasına karşın hâlâ daha kurumlaşamamış olan Trabzonspor'da anlaşılan, sadece yolun yanlışlığı. Yanlışın tanımı yine yapılmıyor. Yanlış yolda doğru seçim yapmaya çalışmanın anlamsızlığı tüm ayrıntılarıyla ortaya konmuyor. Üç büyükler gibi pahalı yabancı futbolculara sahip olma. Bu tüketim çılgınlığı içerisinde ne kendin, ne de onlar gibi olabilme... Trabzonspor 27 Haziran'a kadar bu özeleştiriyi iyi yapmalı. Kamuoyu inancının tekrar yanlış yola sapmaması için bu gerekli. Yabancıdan ümit kesildi yerliye, yerliden umut kesildi yabancıya... Artık bu kısır döngünün içerisinden çıkılmalı. Zaman boşa harcanmamalı. İşte bu yüzden; özgün yapının kiminle başarıya ulaşabileceği çok önem kazanıyor.

Bilgi... Hayal gücü(vizyon)... Yaratıcılık... Yöreyi tüm yönüyle kavrama... İnsan kaynaklarını harekete geçirebilecek liderlik özelliği... Toplumsal saygınlık... Yöneticilik deneyimi yanında, teknik adamlık deneyimi... Karşılıksız hizmet anlayışı... Risk alabilme... Hatayı üstlenebilme olgunluğu... Başarıyı bölüşebilme... Gençlerin yeteneklerine inanç... Özünde, sözünde ve davranışında uyum... Sabırlı ve kararlı... Paylaşmayı seven... Durmadan kendini yenileyen... Teknik ve idari açıdan böyle bir liderin işbaşına getirilmesi Trabzonspor'u, özgün modeline kavuşturur. Bu lider çok uzakta değil. Trabzonspor'un içinde.

Bulun Onu...

Ortak hareket edecekler

Büyükler aslan payı istiyor

LEVENT YÜCELMAN

Kulüplere gelir sağlama yönünde girişimlere başlayan Basketbol Federasyonu **"nabız"** yokluyor. 1. lig Kulüp temsilcileriyle biraraya gelerek basketbolda naklen yayınlar için **"havuz sistemi"** konusunda görüş alan federasyon, 1-2 kulübün kararsız kalması dışında diğer kulüplerin olumlu yanıt vermesi üzerine harekete geçti. Basketbol Federasyonu ve Kulüpler 10 gün sonra tekrar biraraya gelerek hem yeni transfer ve ceza yönetmeliğini görüşecekler hem de havuz sistemine geçiş konusunda kesin kararı verecekler.

Havuz sisteminin gerçekleşmesi durumunda, seyirci potansiyeli daha yüksek olan Fenerbahçe, Galatasaray ve Beşiktaş'ın, naklen yayın pastasından alacakları pay merakla bekleniyor. Toplantıda, kulüplerin alacakları oranların, bir yanda Tofaş, Efes Pilsen, Ülker, F.Bahçe, G.Saray ve Beşiktaş, diğer yanda ise kalan 1.lig kulüpler olmak üzere ikiye bölünebileceğinin konuşulduğu öğrenildi.

3 büyüklerden ortak hareket

Bu arada TRT ile anlaşması olan 3 büyükler de oranlar konusunda birbirleriyle ortak hareket etme kararı aldılar.

Havuz sistemi konusunda Galatasaray bu fikire olumlu yaklaştığını açıkladı. Menajer **Doğan Hakyemez**, **"Bizim TRT ile 1 yıllık daha anlaşmanız var. Ancak havuz sistemi için olumlu düşünüyoruz. Oranlar konusunda Fenerbahçe ve Beşiktaş ile görüşeceğiz. Ancak havuz sistemi için geç kalındı. 3-4 yıl önce geçilse şimdiye tam olarak otururdu"** diyor. Yayın hakları 1 yıllığına daha TRT'ye ait olan F.Bahçe ise, seyirci kapasitesinin yüksekliğini ileri sürerek, oranlar konusunda şimdilik görüş belirtmiyor ve gelişmelere göre karar alacağını söylüyor. **"Bekle ve gör"** prensibiyle hareket eden Beşiktaş ise F.Bahçe ve G.Saray'ın alacağı karara uyabileceğini belirtiyor.

Kulüpler bir yanda havuz sistemine sıcak bakarken diğer yanda yayın kuruluşları da, futbolun benzeri, ihaleye kendilerini hazırlıyorlar. F.Bahçe ile 97-98'de anlaşıp 3 yıllığına 1 milyon 900 bin dolar, Galatasaray ve Beşiktaş'a ise 2 yıllığına 1 milyon 200 bin dolar ödeyen TRT ise, 3 büyük kulüple 1'er yıllık daha sözleşmeleri olduğunu ancak havuz sistemine geçilmesi halinde kurum olarak buna da hazır olduklarını açıkladı. Ancak TRT, havuzda, ya federasyonda ödenen bu paraların iade edilmesini talep edecek ya da ihalede belirlediği takamdan düşecek. Kısacası **"aslan payı"** almak isteyen 3 büyükler başta olmak üzere kulüplerle, yayın kuruluşları ve federasyon arasında büyük pazarlıklar yaşanacak.

Anlaşılan yeni vergi yasasından sonra bütçeleri yarı yarıya düşen kulüpler, en önemli gelir kaynağı haline gelen yayınlardan, maksimumu elde edebilmek için bir hayli bastıracak.

Teknik direktör Mustafa Denizli, Finlandiya maçı öncesi umutlu

'Rakibi tanıyoruz'

▶ Mustafa Denizli, Finlandiya için, "Oyun içerisindeki her türlü uygulamalarını belirledim" dedi.

PORVOO (Cumhuriyet) - Avrupa Futbol Şampiyonası Grup Eleme maçı hazırlıkları için Finlandiya'da bulunan A Milli Takım, sessiz bir bekleyiş içerisinde. Helsinki'nin yaklaşık 55 km dışındaki sahil beldesi Porvoo'da çalışmaları sürdüren A Milliler, antrenman saatleri dışında ne Finlandiya ile cumartesi günü oynanacak maç, ne de transfere ilişkin konulara değiniyor. Milli Takımlar Teknik Sorumlusu **Mustafa Denizli**, öğle saatlerinde milli takım kampında basın mensuplarıyla yaptığı görüşme sırasında rakibi çok iyi tanıdıklarını ifade ederek, **"Finlandiya 11'ini şimdiden sayabilirim"** dedi. Denizli, Helsinki Olimpiyat Stadı'nın kötü zeminiyle ilgili sorulan soruya da şu cevabı verdi: **"Antrenman yaptığımız saha, maçı oynayacağımız Helsinki Olimpiyat Stadı'nın zeminiyle aynı şartlara sahip. Kötü zemin şartlarını göz önünde bulunduruyoruz. Tempolu şekilde oynayarak, zemin dezavantajını kaldırabiliriz. Finlandiya, tempolu oynayan bir takım değil. İyi takım, saha ve hava şartlarını kullanandır. Bunu en iyi şekilde kullanacağız."**

Milli takım Porvoo'da Finlandiya maçına hazırlanıyor. (AA)

Denizli, Finlandiya kadrosuna dahil edilen 5 yeni oyuncuyla ilgili görüşlerini de, **"Bir değişim içinde olduklarını zannetmiyorum. Rakibimizin 11 kişilik kadrosunu ismen ve görev olarak şimdiden söyleyebilirim. Oyun içerisindeki her türlü uygulamalarını belirlemiş durumdayım"** şeklinde açıkladı.

Finlandiya'da gerginlik

Finlandiya Milli Takımı karşılaşma için **"Zor ama, imkansız değil"** yorumunu yapıyor. Yüksek tirajlı gazetelerden İlta Sanomat ve Ilta Lehti'de yer alan haberlere göre Finlandiya Milli Takımı, maç öncesinde oldukça gergin. Finlandiya'nın, İstanbul'daki maçta 1 golünü atan ve Finlandiya Milli Takımı'nın 17 golle en golcü futbolcusu ve orta saha oyuncusu **Paatalainen**, gazeteye yaptığı yorumda, **"İlk golü biz atarsak Türkiye ofansif oynayacak ve biz bundan yararlanacağız"** dedi.

İlta Lehti gazetesi, Litmanen ile ilgili haberde **"Kendisini Türkiye maçında riske atabilir"** değerlendirmesini yaptı. Finlandiya'da Türk Milli Takımı'nda olduğu gibi transfere ilişkin konuların gündeme getirilmesi yasaklandı ve kamp basın mensuplarına kapandı.

Bakan Ünlü ihalede uyarılarının dikkate alınmadığını söyledi

'Seyirci hakları unutuldu'

ANKARA (Cumhuriyet Bürosu) - Spordan sorumlu Devlet Bakanı **Fikret Ünlü**, Futbol Federasyonu'nun maç naklen yayınlarında şifreli kanalla anlaşarak, futbolun, 'gerçek' sahibi seyirciyi mağdur ettiğini söyledi. Ünlü, **"Naklen yayınlarda futbolseverleri düşünerek telkin yetkimi kullandım, ancak federasyon yönetimi beni dinlemedi"** dedi.

Bakan Ünlü'den:

Futbol Federasyonu'nun birincil görevi, futbol denen kitle sporunun oksijen kaynağı olan seyircinin haklarını göz önünde tutmaktır. Ve federasyon bu görevini ihmal etmiştir.

Futbol Federasyonu'nun Ankara Hilton Otel'de gerçekleşen olağan mali genel kurul toplantısına katılan 173 delegeyle yönetim kurulu üyelerine seslenen Bakan Ünlü, yönetticilik ve politikacılık yaşantısı boyunca **'özerkliği'** savunduğunu ve bu özerklik uygulamasından vazgeçilmesini asla düşünmediğini vurgularken, **"Sosyal konumuyla futbol bürokrasiden ve dış etkilerden olabildiğince arınmış özerk bir yönetime hak kazanmıştır. Yıllarca benim de savaşını verdiğim özerklik futboldan başlayarak spor hayatımıza kaydırılmıştır. Özerklik kamu yönetimi için geçerli, seçkin, ciddi bir kavramdır. Futbol Federasyonu'nun amacı da ülkede futbol kalitesini yükseltmek, futbol seyrini geliştirmek ve yaygınlaştırmaktır. Ne yazık ki benim gözlemim Futbol Federasyonu'nun en önemli işi ve öncelikli uğraş olarak maç yayınlarını seçmiş olmasıdır. Federasyonun kendi görev ve sorumluluk alanını ve çerçevesini böylesine eksik algılaması diğer federasyonlar için de düşündüğümüz özerklik uygulamaları üzerine kuşkular uyanmasına yolaçar"** dedi.

Ünlü, kulüplerin ve diğer şirketlerin katkıları oranında futboldan haklarını almalarını doğal karşıladığını ancak yeşil sahalarda; ki en büyük hak sahibinin, **'seyirci'** olduğunu vurgularken, **"Federasyonun birincil görevi futbol denen kitle sporunun oksijen kaynağı olan, seyircinin haklarını göz önünde tutmaktır. Ve federasyon bu görevini ihmal etmiştir. Daha yumuşak bir ifadeyle ikinci plana itmiştir. Rekabet Kurulu'nun teknik, hukuki uyarılarına, bakanlığımızın ölçülü ikazlarına karşın duyarlı davranmamıştır"** diye konuştu.

'Başaramadım'

Bakan Fikret Ünlü, naklen yayın konusunda toplum yararına bir formül bulmak için elinden gelen her şeyi yaptığını da belirterek, **"Bir dayatmayı aklımdan bile geçirmeden ülkemizin ekonomik ve sosyal şartlarına uygun bir şartname gerekliliğini belirttim. Ne yazık ki amacıma ulaşamadım. Federasyonun kendisini havuz meselesine ve ahşa geldiği şartlara bağlamış olması bu sonucun doğmasında tek etken olarak ön plana çıktı. Telkin ve gözetim görevimi kullandım. Yine de başarılı olamadım. Bunun değerlendirmesini federasyon delegeleri ve spor dünyasına bırakıyorum"** dedi.

Hiç olmazsa G. Doğu

Bakan Ünlü, şifreli yayınların hiç olmazsa gelir düzeyi düşük yöreler için **'normal yayına'** çevrilmesi gerektiğini de belirtti ve **"Özellikle Güneydoğu için şifresiz yayını sağlamak düşüncesinden vazgeçtiğimiz anlaşılmasın. Bu konuda çabalarımıza devam edeceğim"** diyerek sözlerini noktaladı.

Bütçe 11 trilyon

Mali genel kurulda yeni bütçe 11 trilyon 63 milyar lira olarak belirlenirken, Federasyon Başkanı **Haluk Ulusoy** da futbolda devrim gerçekleştirdiklerini söyledi. 5 yabancı kararına tepki gösteren Profesyonel Futbolcular Derneği ile F.Bahçe delegeleri genel kurula katılmadı. **Şenes Erzik** ise naklen yayınlarda havuz sisteminin devam etmesi nedeniyle federasyona teşekkür etti.

Dünyanın en iyi takımları

Galatasaray 18. sırada

▶ 18. sıradaki G.Saray en başarılı Türk takımı olurken Beşiktaş 79, Fenerbahçe 127, Trabzonspor 282.'nci sırada yer aldı.

Spor Servisi - Dünyanın en başarılı futbol takımları sıralamasında G.Saray, bir basamak yükselerek, yeniden 18. sırada yer aldı. Uluslararası Futbol Tarih ve İstatistikleri Federasyonu'nun (IFFHS) değerlendirmesine göre, Türkiye Ligi Şampiyonu Galatasaray, 232 puanla 18. sırada yer alarak, sıralamadaki en başarılı Türk takımı olma özelliğini sürdürdü. Galatasaray sıralamada, Juventus, AS Roma, Barcelona, Kaiserslautern, AFC Ajax, Arsenal, PSV, Liverpool, Bayer Leverkusen, Feyenoord, Monaco, Fiorentina, Boca Juniors, Porto, Anderlecht, W.Bremen, Aston Villa gibi ünlü takımları geride bıraktı.

Trabzon düşüyor

Bir önceki ay 258. sırada bulunan Trabzonspor, mayıs ayında üst üste aldığı başarısız sonuçlarla tam 24 sıra düştü ve 282. sıraya kendisine yer buldu. Trabzonspor, böylelikle sıralamada İstanbulspor, Ankargücü, Kocaeli, Gaziantepspor ve hatta küme düşen Sakaryaspor'un bile gerisinde kaldı.

Palmerias birinci

Sıralamada Brezilya'nın SE Palmerias takımı birinci İngiltere'nin Manchester United takımı ikinci, Almanya'nın Bayern Münih takımı ise üçüncü sırada yer aldı.

Transfer beklemede

Spor Servisi - Galatasaray'da iç transferde sıkıntı yaşanırken, Asbaşkan **Ali Dürüst**, sözleşmesi sona eren futbolculara yaptıkları tekliflerde ısrarlı olacaklarını ve anlaşmak istediklerini söyledi.

Dürüst, üç büyük takımdan hiçbir futbolcuya teklif götürmediklerini de ifade ederek, **"Sergen için kesinlikle böyle bir girişimimiz olmadı, olmayacak"** dedi.

Fatih'e Schalke 04'ten sözlü teklif geldiğini doğrulayan Dürüst, **"Kesin bir şey yok"** ifadesini kullandı. G.Saray'ın İstanbulsporlu **Halilagiç, Saffet** ve **Nesim**'le ilgilendiği öğrenilirken teknik direktör **Fatih Terim**, genç oyuncuları izlemek üzere Brezilya'ya gitti.

Ogün - Abdullah huzursuzluğu

Trabzonspor'da iki istifa daha

ÖMER GÜNER

TRABZON - Trabzonspor'da **Abdullah** ve **Ogün**'ün Fenerbahçe'ye transferlerine tepki olarak başlayan istifalara, dün de iki yönetici eklendi. Pazartesi günü **Ali Karahasan** ve **Arbak Çebi**'nin Yönetim Kurulu'ndan istifasından sonra Trabzonspor'da dün, Başkan Yardımcısı **Tanju Gürsu** ile Başkan Yardımcısı ve Basın Sözcüsü **Salih Alpaslan** istifa dilekçelerini kulübe gönderdiler. Başkan Yardımcısı Tanju Gürsu, kulübe gönderdiği istifa dilekçesinde, şu görüşlere yer verdi: **"Tüm spor kamuoyunun açık ve seçik bildiği, Trabzonspor adına üzüntü duyduğu, yanlışların hâlâ giderilmediği meçhule giden bir geminin içinde bulunmak istemiyorum. Bu nedenle canımdan çok sevdiğim Trabzon'umun yönetim kurulu üyeliğinden üzülerek istifa ediyorum."**

Indiana Pacers rövanşı aldı

Spor Servisi - NBA yarı finallerinde Indiana Pacers, New York Knicks'i Reggie Miller'ın bitime 2 saniye kala attığı faul atışlarıyla 88-86 yenerek hem sahasında oynadığı ilk maçın rövanşını aldı, hem de serideki durumu 1-1'e taşıdı. 7 maçlık serinin ilk iki maçını deplasmanda oynayan New York Knicks ise kendi evinde oynayacağı 2 maça 1-1'in getirdiği avantajla çıkacak. Dün sabaha karşı oynanan maçta ev sahibi takımdan **Miller** 16 sayı, **Dale Davis** 15 sayı, 12 ribaund, **Mark Jackson** 17 sayı, 8 asist, **Antonio Davis** 9 sayı, 11 ribaund ile oynadı. New York'da ise **Lary Johnson** 22 sayı, 4 ribaund, **Latrell Sprewell** ve **Alan Houston** 15'er sayı ile maçı tamamladı.

Erdoğan Arıca Samsun'da

SAMSUN (Cumhuriyet) - Samsunspor, teknik direktör **Erdoğan Arıca** ile prensipte anlaştı. **Metin Türel**'in **"Bir daha takım çalıştıramayacağım"** şeklindeki açıklamasından sonra teknik direktör arayışlarına başlayan Samsunspor, Ümit Milli Takım ve Dardanelspor'un eski teknik direktörü **Erdoğan Arıca**'yla prensip anlaşması yaptı. Arıca, kulüp başkanı **İsmail Uyanık** ile bugün Samsun'a gelerek sözleşme imzalayacak.

Günün içinden

■ **6. Galeria Artistik** Buz Pateni Şampiyonası, 5 Hazi ran Cumartesi günü Ataköy Galeria Buz Pisti'nde yapılacak.

■ **5-6 Haziran** tarihlerinde Atina'da yapılacak Avrupa Milletler Kupası'na katılacak Atletizm Bayan Milli Takımı, bugün Yunanistan'a gidiyor.

■ **31. Avrupa Şampiyonası** hazırlıklarını Almanya'da sürdüren A Milli Basketbol Takımı, özel bir turnuvaya katılmak üzere bugün Berlin'e geçecek.

■ **Basketbol** 1. Ligi takımlarından Ülkerspor, Mydonose Kolejlilerin oyuncusu Kerem Gönlüm ile bugün sözleşme imzalayacak.

■ **Fransa Açık Tenis** Turnuvası'na dün tek erkeklerde oynanan iki maçla devam edildi. Brezilyalı Gustavo Kuerten'i 7-5, 6-4, 6-4'lük setlerle 3-0 yenen Ukraynalı Andrei Medvedev ve İspanyol Alex Corretja'yı 6-2, 6-2, 6-0'lık setlerle 3-0 mağlup eden Fernando Meligeni, yarı finalde birbirlerinin rakibi oldu.

■ **ASKİ Spor Kulübü** yeni yönetim kurulu, görev bölümü yaptı ve başkanlığa Ömer Haltaş getirildi.

■ **Arjantin'in** ünlü kalecisi Jose Luis Chilavert aleyhine önce açılan dava nihayet sonuçlandı ve rakip takımın oyuncusunu bir yumrukta nakavt eden Jose, Yüksek Mahkeme tarafından 13 ay hapse mahkum edildi.

■ **Dardanelspor'da** Genel Menajer Yasin Özdenak'ın görevine son verildi.

■ **Kuzey Kıbrıs Türk Cumhuriyeti**, 3. Uluslararası Tekerlekli Sandalye Basketbol Turnuvası'na ev sahipliği yapacak. 8 Haziran Salı günü başlayacak turnuvaya KKTC'nin yanı sıra, Türkiye , İsrail, İngiltere, Polonya, Hollanda, Almanya ekipleri katılacak.

■ **İstanbul** at yarışlarında 1-1-2-7-4-3 kombinesini bilenler 197 milyon 859 bin 500'er bin lira kazandılar.

TV'de spor

TRT2 15.00 Roland Garros Tenis Turnuvası
CINE5 20.00 A.Gücü - Sakaryaspor

BURSA FİKRET DAĞLIOĞLU AT YARIŞLARI

1. **KOŞU:** F: Asalet Müftiyesi (3), P: Hıdra (5), PP: Bozca (4), S: No Time (7).
2. **KOŞU:** F: Millioğlu (2), P: Savvara (1), PP: Selintay (8), S: Kırtaç (6).
3. **KOŞU:** F: Persen (6), P: Tommy Bey (1), PP: Beysoylu (9), S: Delinazıma (4).
4. **KOŞU:** F: Yeşim Sultan (11), P: Küçükşefika (3), PP: Kesper (8), S: Ünal (2).
5. **KOŞU:** F: Karizmatik (2), P: Tütenbey (6), PP: Best Side Stroy (1), S:Silver Quick (10).
6. **KOŞU:** F: Kashmirian (8), P: Sürsürü (7), PP: Brenda (6), S: Royal Castle (4), SS: Aston Villa (10).
7. **KOŞU:** F: Çayırhisar (13), P: Adalım (1), PP: Aslanalp (8), S: Alize (6).

Günün İkilisi: 6. Koşu: 7/8.
Çifte Bahis: 6/7 Koşu: 8/13.
Tabela Bahis: 8. 7. 6. 4. 10.

ALTILI GANYAN

2	6	11	2	8	13
1	1			7	1
8	8				8
6	4				6

GÖRÜŞ / DOĞAN HASOL

Sezon Bitti Paralar Yandı!..

Galatasaray'ın şampiyonluğu geçen hafta belli olmuştu. Ligin son maçını da oynadıktan sonra resmen şampiyon oldu. Bütün Galatasaraylıları bir kez daha kutlayalım.

Pazar günü statta bir şenlik havası vardı. Balonlar, konfetiler, rengarenk pankartlar, müzik... Çağın, futbolu gösteriye dönüştüren anlayışına uygun bir atmosfer egemendi Ali Sami Yen'de. Ayrıca seyircilerin büyük çoğunluğu **Fatih Terim**'in çağrısına uyarak futbolcular gibi forma giymişlerdi. Tribünler böylece daha da renklenmişti. Bu formalarda ilginç görüntüler de vardı. Pek çok kişi kendi adlarını yazdırmıştı tişörtüne; ancak birisi çok dikkatimi çekti: Başı türbanlı gencecik bir kızın tişörtünün sırtında *'10'* rakamı vardı, ad olarak da **Hagi** yazılıydı. *'Top'u 'kutsal baş'* sayan anlayıştan buraya kadar gelebilmişiz.

Pankartlar arasında ikisi çarpıcıydı. Çok büyük bir pankartta *"Mekteb-i Sultani"* yazılıydı, yani kulübün, bir dersliğinde kurulduğu Galatasaray Lisesi'nin o zamanki adı... Yazının iki yanında da Galatasaray'ın eski harflerle düzenlenmiş bugünkü logosunu çok andırır ilk logosu... Öteki ilginç pankartta Fenerbahçe'ye ince bir şekilde sataşan sözler yer alıyordu: *"Aziz Amca, Game Over, Insert Coin."* Oyun makinelerindeki söz olduğu gibi kullanılmıştı. **Aziz Yıldırım**'a *"oyun bitti, yeniden jeton koy"* deniyordu. Bu sesleniş aslında, ligin de neredeyse bir kumar olduğunu ve her sezon sonunda transferler için dev çarkı yeniden parayla beslemek gerektiğini ince bir biçimde dile getiriyordu. Eh, ezeli rakip Fenerbahçe'ye de bu kadarcık sataşma olması doğal karşılanmalıydı.

Bu bana, çocukluğumun bayram yerindeki atlı karıncalı kısırdöngüyü anımsattı. Parayı verip ata binersiniz. Atlı karınca döner döner, bir süre sonra yavaşlar ve durur. Atlıkarıncanın işleticisi bağırır: *'paralar yandı!'* Transfer de tam öyle... Sezon bitti, paralar yandı. Özellikle de aldıkları sonuçtan hoşnut olmayan kulüpler için.

Fenerbahçeliler geçen hafta Bağdat Caddesi'ni kendi bayraklarıyla donatmışlar. Bir okuyucum gönderdiği yazıda, Sarı - Kırmızı bayraklara dalgalanma hakkı tanınmaması yolundaki kaba kuvvetten yakınıyor ve *"Sanırsınız ki Fenerbahçe şampiyonluk kutluyor"* diyor. Erenköy'e de *"Cimbom'u sevenleri de sevmiyoruz"* yazılı kocaman bir pankart asılmış. Fenerbahçe lig üçüncülüğüne bu denli sevinemeyeceğine göre, amaç herhalde Galatasaray'ın Fenerbahçe semtinde sevinmesini engellemek...

Rekabet dostluk çerçevesinde olmalı; atışmalar incelik içermeli. Bu kurala öncelikle de kulüp yöneticileri saygı göstermeli. Örneğin, ben Galatasaraylıyım ama, Kanarya'yı sevenleri de severim. Fenerbahçeli pek çok arkadaşım, dostum var. Ayrıca, Fenerbahçe bir semt kulübü mü? Kendisini niçin bir semtle sınırlıyor? Anlayamadım...

Yine Ali Sami Yen Stadı'na dönelim... Maçtan sonraki şenlik görülmeye değerdi. Uçan balonlar, ışık seli, havai fişekler, sevinç çığlıkları... Kupanın alınmasından sonra futbolcular topluca, maç öncesindeki konser için kurulmuş sahneye çıktılar ve toplumumuzun müzikal ses konusundaki gelişmişlik düzeyinden örnekler verdiler. Burada amacım onları eleştirmek değil, toplumumuzun müzik eğitimindeki umursamazlığa dokunmak.

Tören sırasında yine birisi hoparlörden bağırıyordu: *"Yüzyılın son şampiyonlarını kutluyoruz"*... Öyle görünüyor ki, bu bilgisizlik sürerse biz 21. yüzyıla bütün dünyadan bir yıl önce gireceğiz. Geçen hafta da yazmıştım: Yüzyılın son şampiyonu önümüzdeki yıl belli olacak çünkü 20. yüzyıl 31 Aralık 2000'de bitiyor. İkinci bin yıl da öyle...

e-posta: hasmim7@ibm.net - faks: (212) 211 34 20

3 kupalı şampiyonun antrenörü, yeni sezon için çalışmalara başladı

Eczacıbaşı'nda tatil yok

▶ Eczacıbaşı'nın 33 yaşındaki başarılı antrenörü Gökhan Edman, "Durur← düşeriz. Misyonumuz devam ediyor" diyor.

ARİF KIZILYALIN

Gökhan Edman... Bu isim, voleybol; özellikle de Eczacıbaşı için çok ama çok şeyler ifade ediyor. 1980'li yılların başında adımını attığı Lacivert-Mavili kulüpte başantrenörlüğe kadar yükselip, 2000'e 1 kala da Eczacıbaşı'nı Avrupa Şampiyonluğu kürsüsüne taşıyan 33 yaşındaki Gökhan Edman, Türk antrenörlerin de **'gururu'** oldu. Ancak Edman, gelinen noktanın yeterliği olmadığı görüşünde. O, **"Dururşak düşeriz"** diyor.

3 yıldır Eczacıbaşı A takımını çalıştıran ve bir çok kez de antrenörün kara yazgısı, **'istifa'**nın eşiğinden dönüp, **'zirve'**ye çıkan Edman, **"Şampiyonluğa, başarıya doyulmaz. Bu inanç, bu destek sürdükçe yeni başarılara koşacağız. Bir ilki gerçekleştirdiğimiz için kendimizi Avrupa'daki görevimizi yerine getirmiş kabul etmiyoruz. Misyonumuz devam ediyor"** dedi.

Eczacıbaşı'nın başarılı antrenörü Gökhan Edman, voleyboldaki **"Türk"** patlaması ile ilgili olarak da, **"Türkiye'de potansiyel de var, istek de. Yeter ki güvensinler. Bu nedenle Eczacıbaşı'nın başarısı çok önemli. Hem genç, hem Türk kenar yönetimle Avrupa'nın doruğuna çıktık. Bugüne kadar hep "Alman gibi, İtalyan" gibi dedik. Ama biz voleybolda işe Türk gibi başlayıp, başladığımız gibi bitirdik. Bu özdeyiş tam Eczacıbaşı'na uyuyor. Sadece Eczacıbaşı değil diğer Türk takımlarının başarısı da sanıyoruz ki voleyboldaki Türk fırtınasının en güzel örnekleridir"** ifadesini kullandı.

Gökhan Edman, Avrupa Kupa Galipleri Kupası, Türkiye Kupası ve Türkiye Şampiyonluğu'nun ardından hedeflerin daha da büyüdüğünü açıklarken, yeni sezon planlamasının yapıldığını ve ön hazırlıkların da başladığını söyledi. Edman, **"Bu yıl Şampiyonlar Ligi'ndeyiz. Program daha ağır, rakipler daha güçlü. Özellikle İtalyan, Fransız ve Rusya temsilcilerinin maçlarını kasetlerden izlemeye başladık. Yaptıkları transferleri takibe aldık"** dedi.

Voleybolda altın sezonunu yaşayan Edman ve öğrencileri 3 sevinç birden yaşadı.

Destek sözü aldık

Eczacıbaşı'nın bu yıl yönetim, teknik kadro, oyuncu arasındaki başarılı uyumla hedefe ulaştığını da vurgulayan Edman sözlerini şöyle noktaladı: **"Ve bu kadronun devamı için başkanımız sayın Bülent Eczacıbaşı'ndan söz aldık. Ve raporumu da verdim. Bir iki takviye ile çok başarılı olacağımıza inanıyorum."**

Barıştılar

Öznur Dursun yeniden milli takımda

▶ Milletler Kupası için yeniden milli takıma çağrılan Dursun, "Milli takımdan bir daha ayrı kalmak istemiyorum" dedi.

DENİZ DERİNSU

Öznur Dursun... Türk atletizminin en başarılı isimlerinden biri. 400 ve 800 metrede Türkiye rekorlarının sahibi, aynı zamanda rekor sahibi 4x400 bayrak takımında yer alıyor. Ancak Öznur başarıları kadar yaşadığı olaylarla da gündemden uzun süre düşmedi. Federasyonla arasına soğukluk girdi. Ona göre tüm bunların nedeni, ortaya atılan asılsız söylentiler. Sakatken milli takıma çağrıldığını, gitmediğinde ise **"Boykot ediyor"** söylentilerinin çıkarıldığını hatırlatıyor. Ve milli formadan uzak geçen her gününde ayrı bir üzüntü yaşadığını, ancak mücadeleyi hiç bırakmadığını söylüyor.

Önümüzdeki hafta sonu Atina'da yapılacak Milletler Kupası için yeniden milli takıma çağrılan Öznur Dursun, **"Şampiyonlar Ligi'nde 800 metrede bu yılki en iyi derecemi koştum. Milletler Kupası'nda da başarılı olacağıma inanıyorum. Ve milli takımdan da bir daha ayrı kalmak istemiyorum"** diyor.

Çetinkaya başarı bekliyor

Federasyon Başkanı **Fikret Çetinkaya** ise, Öznur'la federasyon arasında yaşanan olayların geçmişte kaldığını, her başarılı sporcunun arkasında olduklarını yineleyerek, **"Şampiyonlar Ligi, Milletler Kupası, Cezmi Or Kupası, Türkiye Ligi derken zor bir sezon geçireceğiz. Ancak sporcularımız bu dönemi başarıyla geçecektir"** diye konuştu.

Hafta sonu Atina'da yapılacak Milletler Kupası'nda ülkemizi 1. ligde temsil edecek bayan takımı da açıklandı. Kadro şöyle: **Aksel Gürcan, Öznur Dursun, Sibel Özyurt, Ebru Kavakhoğlu, Süreyya Ayhan, Tezeta Sürekli, Filiz May, Arzu Uyar, Ayşegül Baklacı, Fatma Dulkan, Svetlana Sınırtaş, Gülseren Kılıç, Aksel Mert, Nesrin Kaya, Nazan Pehlivan, Pınar Soydemir, Reyhan Tükenmez, Züleyha Tokay**

UEFA'ya son bilet

Spor Servisi - UEFA Kupası'nda ülkemizi temsil edecek takım bugün oynanacak Sakaryaspor - Ankaragücü karşılaşmasıyla belli oluyor. G.Saray ve Beşiktaş'ın ligi ilk 2 sırada bitmesi, Türkiye Kupası'nda da final oynamasından sonra A.Gücü ve SakaryaUEFA Kupası için mücadele verecekler. İzmir Atatürk Stadı'nda saat 20.00'da başlayacak karşılaşmayı **Oğuz Sarvan** yönetecek. A.Gücü'nde milli takım kampında bulunan **Saffet** forma giyemeyecek.

Golcülerin suskun sezonu

Spor Servisi - 1998-99 sezonunda 19 golle **üçüncü kez üst üste 'gol kralı'** olan Galatasaraylı **Hakan Şükür**, aynı zamanda son 15 yılın en az gol atarak bu unvanı kazanan golcüsü oldu. Bu sezon gol yollarındaki etkili isimler suskun kaldı ve **'gol krallığı'** 19 golle sonuçlandı. 1983-84 sezonunda Galatasaraylı **Tarık Hosiç**'in 16 golle ilk sırayı aldığı krallık yarışmasında tam 15 sezon sonra 20 gol barajının altına düşüldü.

Rıdvan Dilmen imza atıyor

Spor Servisi - Fenerbahçe'de imza günü. Alman çalıştırıcı Joachim Löw'le işlerini koparan San - Lacivertliler, bugün sabah **Rıdvan Dilmen**'le sözleşme imzalayacak. Sosyal Tesisler'de gerçekleşecek imza sonrası Rıdvan'ın transfer çalışmalarına ağırlık vereceği öğrenildi. F.Bahçeli yöneticiler iç transferdeki görüşmelerini hızlandırıyorlar. Yöneticilerin çok para talep eden futbolculardan kulüp bulmalarını isteyecekler.

1999-2000

Ligin sultanısın... Kupanın kralısın... Avrupa'nın baştacısın

Unutturamaz seni hiçbir şey

O, ligin sultanı... Üst üste dördüncü şampiyonluğuna ulaştı, tarih yazdı. O, kupanın kralı... Türkiye Kupası'nı aldı, bir başarıya daha imza attı. Ve o, Avrupa'nın da baştacı... UEFA'yı kazandı, bir ilki daha yaşattı. Ve tartışmasız futbolumuzun imparatoru G.Saray, Ali Sami Yen'de taraftarlarıyla kucaklaştı, 1999 - 2000'e veda maçında da zaferlerini coşkuyla kutladı.

İSTANBUL için ise ölüm - kalım maçıydı. Ligde kalması bu maça bağlıydı. Zafer sarhoşu Cim - Bom, Mithat'ın golüyle yenik duruma düştü. Recep'in kendi kalesine attığı golle eşitliği sağladı. Skor onları ilgilendirmiyor, yorgun ayaklar kutlamayı bekliyordu. Ve bitiş düdüğü ile birlikte Cim - Bom bayramı başladı. İstanbul ise ligde kalma sevincini coşkulu ortamda doyasıya yaşadı.

1-1

G.SARAY		İSTANBUL	
Taffarel	★★	Haluk	★★
Ümit	★★	Zeki	★★
Ahmet Dk.70	★★	Emre	★★★
Fatih	★★★	Recep	★★
Popescu	★★	Timur	★★★
K.Hakan	★★	Fuat	★★★
Mancio Dk.46	★★	Petkov	★★★
Okan	★★	Güven	★★
Emrah Dk.58	★★	Serdan Dk.70	★★
M.Yazgarlı	★★★	Demirovic	★★
Hagi	★★★	Solco Dk.58	★★
Bülün	★★	Murat	★★
Arif	★★	Mithat	★★
B.Hakan	★★	Aykut Dk.60	★★
YEDEKLER: Kerem, Capone		YEDEKLER: Ural, Gökhan, Bülent, Niyazi	

MAKEMLER: Muhittin Boşat (★★★), Hüseyin Dinçi (★★★), Gürhan Gürsoy (★★★)
SARI KARTLAR: Hagi (G.Saray), Petkov (İstanbul)
GOLLER: Mithat (Dk.39), Recep (Dk.65 - kk)
SEYİRCİ - HASILAT: 17.444 - 10 milyar 552 milyon
UMY LİGİ: 3 - 0 (G.Saray)

ERHAN TELLİ

Terim'in alternatifi FERNANDEZ

G.SARAY'ın Teknik Direktör Fatih Terim'le bugün masaya oturması bekleniyor. Yöneticilerin anlaşmak için her yolu deneyeceklerini söyledikleri Terim'in alternatifini de bulduklarını, A.Bilbao'nun hocası Luiz Fernandez'le görüştükleri öğrenildi. Terim, madalyasını aldı ve törenin bitmesini beklemeden sinirli bir şekilde staddan ayrıldı.

TERİM, yardımcıları ve Sportif Direktör Mete Razlıklı ile birlikte G.Saraylılar Cemiyeti'ne geçerek Başkan Faruk Süren ve yöneticilerle buluştu. Bu arada Sarı - Kırmızılı taraftarlar, Teknik Direktör Fatih Terim'e büyük sevgi gösterilerinde bulundular ve "İmparatorlar bırakmaz. Büyük başkanlar bırakmaz" yazılı pankart açtılar.

JUMP
İTHAL ORİJİNAL

Puan Durumu

TAKIMLAR	O	G	B	M	A	Y	P
Galatasaray	34	24	7	3	77	23	79
Beşiktaş	34	23	6	5	74	27	75
Gaziantep	34	17	11	6	49	27	62
Fenerbahçe	34	17	10	7	59	44	61
Gençlerbirliği	34	16	8	10	57	47	56
Trabzonspor	34	15	8	11	47	41	53
Samsun	34	16	4	14	51	43	52
Denizlispor	34	13	8	13	55	57	47
Adana	34	13	6	15	51	55	45
Bursa	34	12	6	16	51	63	42
Antalya	34	11	8	15	42	58	41
Kocaeli	34	11	7	16	44	58	40
Ankaragücü	34	9	12	13	45	56	39
Erzurum	34	10	8	16	40	61	38
İstanbulspor	34	8	13	13	38	43	37
Altay	34	10	7	17	34	43	37
Gölbaşı	34	7	5	22	26	54	26
Vanspor	34	4	6	24	38	78	18

Fotoğraf: Yaşar Saygı

Protokol maçı
34. sayfada
DOĞAN KOLOĞLU

Zor gece
35. sayfada
ÖMER ÜRÜNDÜL

Sık final
35. sayfada
HALİL ÖZER

Angarya maç
34. sayfada
AHMET ÇAKAR

Cim-Bom karnavalı

Ali Sami Yen tarihi günlerinden birini daha yaşadı. G.Saray şampiyonluğunu coşkuyla kutladı

İgde üst üste dördüncü şampiyonluğunu kazanan, hafta içinde de UEFA Kupası'nı almayı başaran Galatasaray, dün taraftarlarıyla buluştu ve zaferlerini coşkuyla kutladı.

Çocuklarıyla birlikte sahaya çıkan teknik heyet ile futbolcular, UEFA Kupası'yla şeref turu attılar. Seyirciler de çocuklarını o-muzlarını alarak selamlayan Sarı - Kırmızılılar, büyük bir sevgi gösterisiyle karşılaştılar.

Daha sonra eski açık tribünün önüne kurulan podyuma çıkan futbolcular, dört yılda kazandıkları kupaları da havalara kaldırdılar.

Kutlamalara İstanbulspor maçından sonra da devam edildi. Bu arada beraberlikle ligde kalan İstanbulsporlu futbolcular da sahada büyük sevinç yaşadılar.

Teknik heyet ve futbolcular podyuma çıkarak, Futbol Federasyonu Başkanı Haluk Ulusoy'dan tek tek madalyalarını aldılar.

Takım kaptanları Bülent ve Hakan Şükür, UEFA Kupası'nı olduğu gibi lig kupasını da öptükten sonra havaya kaldırdılar. Ardından futbolcularla taraftarlar Galatasaray marşını söylediler.

Kutlamaların sona ermesinden sonra futbolcuları taşıyan otobüs sevgi gösterileriyle staddan ayrıldı.

Dünya'ya gözlerini açalı daha bir kaç ay olmuş... Babasının kucağında, şaşkın gözlerle ortamı inceliyor. Binlerce kişinin uğultusunu duyuyor. Sevgi gösterilerini belki anlamıyor ama... Minik Zeynep Sude, yıllar sonra albümünde saklayacağı değerli bir fotoğ-rafa sahip oluyor... Hakan Şükür, kızıyla birlikte atıyor şampiyonluk turunu... Mutluluğuna mutluluk katılmış... Coşkuyla seviniyor. *Fotoğraflar: Vedat Danacı*

Kritik

Zor gece

Ömer Üründül

Çok ağır bir trafikle mevsim sonunda iyice hırpalanan Galatasaray, son fizik gücünü ve zihinsel motivasyonunu yüz yirmi dakikalık UEFA finalinde harcamıştı.

İstanbulspor'un kümede kalabilmesi için üç puana ihtiyacı vardı. Bir puan alması da Antalya'nın galibiyetini bekleyecekti. İşin içinde başka takımların da kaderi olduğundan, işte bütün bu sebeplerden dolayı Galatasaraylı futbolcular için dün, zor bir geceydi.

İlk yarı temposu düşük bir karşılaşma izledik. Galatasaray kosmadan oynayınca sistemi gereği hücum etkinliği sağlayamazken, savunma güvencesi de oluşturamadı. Defans blokunun öne çıkması ve top rakipteyken, alışılmış presini de uygulayamayınca İstanbulspor'a üretkenlik ortamı doğdu. Üç gol kaçırdılar, bir tane attılar.

İkinci yarıya Galatasaray tempoyu yükselterek başladı ve ilk yarının aksine tehlikeli ataklar geliştirdiler. Rakip ise savunma ağırlıklı direniyordu. Bu arada, Recep'in kendi kalesine attığı gol skora denge getirdi. Sonra Galatasaray atak futboluna devam etti. İstanbulspor da kontraklarla galibiyet ararken, elindeki beraberliği de kaybetmemek için savunmadaki kalabalığa devam etti. Sonuçta da maç hakkı olan skorla bitti.

İstanbulspor için çok zor bir geceydi. Güçlü, Avrupa şampiyonu rakibi karşısında kısıtlı kadrosuyla elinden geleni yapmaya çalıştı. Sonuçta da hayati bir puan aldı ve kümede kalmayı başardı. Aslında bu kadroyla seyircisiz bir takımın kümede kalması küçümsenmeyecek bir başarıdır. Teknik Direktör Aykut Kocaman'ın taktik düşüncesi doğruydu. Ancak ikinci yarıda Galatasaray mağlupken ve risk almaşken, geniş alan sprinteri Sertan'ı sahaya sürmesi gerekirdi.

Hakem Muhittin Boşat hiç hatasız, çok başarılı bir maç yönetti.

ourundul@milliyet.com.tr

Kritik

Şık final

Halil Özer

Rüya gibi geldi geçti koskoca sezon. Neler gördük neler... UEFA Kupası, dördüncü kez Türkiye Ligi şampiyonluğu, Türkiye Kupası, TSYD Kupası... Ne var, ne yok aldı gitti Cim - Bom.

Muhteşem bir sezon oldu. Kendi taraftarını, Türkiye'yi başarıya doyurdu. Halkı sokaklara döktü. Oynadığı futbol zirvelere çıktı. Hep ilkleri ve inanılmazları gerçekleştirdi. Onun adı artık bir efsane gibi, daha doğrusu bu on bir yıllarca unutulmayacak. Nesiller nesillere anlatacak.

İstanbulspor maçı bir şov maçıydı. Hiçbir önemi yoktu Galatasaray için. Günün keyfini çıkarmaya gelmişti. Eh İstanbulspor'un da hatrı vardı. Hiç zorlamadılar. Beraberliğe razı oynadılar. Zaten yorgunluk da başa bela. Yürüyecek halleri bile yoktu. Kolay değil. 120 dakika bir final, kupa ve zafer sarhoşluğu ardından böyle bir maç oynamak sıkıntıdan başka bir şey değildi. Hepsi kısa tatili özlüyordu. Bir an önce o korkunç yorgunluğu atmayı hedefliyorlardı.

Herkes sevindi Ali Sami Yen'de. Galatasaray muhteşem zaferlerine, İstanbulspor kısıtlı olanaklarıyla kümede kalmasına. Onlar bir köşeye itilmiş, terkedilmiş bir kulüptü. Kendi yağıyla kavruluyor ama, o yağı bulmakta bile zorlanıyordu. Onuruna oynadı, gururuna oynadı ve kaldı ligde. Onlara da koca bir helal.

Artık bitti. Bitti ama, takım da turşu gibi oldu. Herşeye değdi. Artık Türk futbolunda koca bir damga var. O damgayı bu çocuklar vurdu. Her futbolseverin, ama herkesin onlara bir teşekkür borcu var. Bize futbolla dolu hayatlarımızın en güzel günlerini yaşattılar. Bizim için uzak duyguları bize gösterdiler. Hiç bilmediğimiz, görmediğimiz sevinçlere boğdular. İnanınca neler yapılabileceğini anlattılar. Seneye görüşürüz.

h.ozer@milliyet.com.tr

rı - Kırmızılı futbolcular, karşılaşmadan sonra soyunma odasına gittiler. Daha sonra tekrar çıkarak kupalarını aldılar. Ardından da coşkulu bir şekilde tribündeki taraftarlarla birlikte şampiyonluk şarkısı ve Galatasaray marşını söylediler. *Fotoğraf: Tuncay Şen*

Yıldızlar kapış kapış

Arif'e Valencia'dan sonra Benfica, Ergün'e Monaco, Emre'ye Milan talip oldu

MEHMET ÇİFTÇİ Madrid

Galatasaray'ın yıldızları; Arif, Ergün ve Emre, Avrupa'nın ünlü kulüpleriyle anlaşma aşamasına geldiler.

İspanya'nın Valencia takımından teklif alan Arif'e son olarak Portekiz'in ünlü kulübü Benfica da talip oldu. Alman Teknik Direktör Heynckes'in, Arif konusunda Benficalı yöneticilere baskı yaptığı belirtilirken, Sarı - Kırmızılı futbolcunun Valencia'ya daha sıcak baktığı bildirildi. Arif'in, "Benfica çok iyi para veriyor. Ama gönlüm Valencia'da. Yine de bu hafta içersinde görüşeceğiz. Sonuç ne olur bilemiyorum" dediği ifade edildi.

Sarı - Kırmızılı ekibin bu sezon en başarılı oyuncularından biri olan Ergün'ün de, Fransa'nın Monaco ekibiyle prensip anlaşması yaptığı belirtildi. Ayrıca, İtalya'nın Milan kulübünün de Emre için resmi temasları bu hafta başlatacağı öğrenildi.

'Cesareti olan gelsin'

Galatasaray Asbaşkanı Mehmet Cansun, "Rakiplerimize hodri meydan diyorum. Bu takımdan kimse oyuncu alamaz. Cesareti olan gelsin" dedi.

Artık 48 saat boyunca şampiyonluğun tadını çıkaracaklarını belirten Cansun, "Daha sonra da sorunları tek tek çözeceğiz" ifadesini kullandı.

Kritik

Protokol maçı

Günün mönüsü sahada bir pankartta dolaşıyor. "İmparator terkettirmez, büyük başkanlar terkettirmez." İlk kez Galatasaray tarihinde böyle bir pankart Ali Sami Yen'de dolaşıyor. Burada Başkan Süren'in adı olduğu için, onun izni olmadan bu sözler ortada dolaşmaz, dolaşamaz. Ayrıca, bu pankart da ilginç bir zamanda ortaya çıktı. Sloganlar, dakikalarca Fatih Terim'e imparator diye övgü yağarken, bu gösteriye pek az Galatasaray başkanı yeşil ışık yakardı. Bir sebebi olsa gerek.

Doğan Koloğlu

Terim, Türkiye için mühim adamdır. Önce korkusuz futbol adamıdır. Takımda inanç birliği kurmuş, verdiği sözleri yönetim tutmayınca kendini sorumlu hissediyor. Sık sık yapılan seçimlerde "Terim, yönetimi destekliyor" havası estirenler, bugün güç durumda. Galatasaray'ın bu sıkıntısı tribünlerin de coşkusunu düşürdü. Ancak takımın puan kaybetmesi büyük başarılar sonrası yaşanan boşalmadır. Profesyonel futbolcular buna yabancı değildir. Amaç olmayınca yorgunluk dört gün önce yaşanan zaferi top kontrolünde kaybederek sürdürüyor. Oyuncular hırs ve konsantrasyonlarını zaman zaman kaybediyor.

Ne Taffarel sevgisi, ne Hagi mucizesi, ne Hakan Şükür efendiliği, ne Bülent'in iradesi, ne Suat'ın yaratıcılığı, ne Okan'ın temposu, ne Emre'nin süper çocuk futbolu, ne Arif'in hakem yorumundan tavşan çıkaran hokkabazlığı, ne Ergün'ün sorumluluk içinde topla dans edişi, ne K.Hakan'ın sahalara dönüş iradesi, ne Ümit'in çağdaş, hareketli futbol zamanlaması ile top kapış özelliği bu trafik kazasıyla unutulmayacaktır.

Bu maçın senaryo başı kümede kalmak için çaba sarfeden ve hedefine ulaşan İstanbulspor'dur. Galatasaray'ın bu bayramına böyle çırpınan bir takımın rastlaması şanssızlıktır. İnsan gönlünce mutlu olamıyor.

Önce sahada sonra Günay'da

Sarı - Kırmızılı futbolcular, sahada kupayla birlikte şampiyonluğu kutladıktan sonra eğlenceye Günay Restaurant'ta devam ettiler. Galatasaraylılar Cemiyeti'nde bulunan Başkan Faruk Süren ile Teknik Direktör Fatih Terim de eğlenceye katıldı. Süren ve Terim, kupalarla birlikte poz verdiler. *Fotoğraflar: Vedat Danacı*

Kritik

Angarya maç

Ahmet Çakar

UEFA Kupası şampiyonu Galatasaray, harika gösteriler sonrasında amaçlarına bir bir ulaşıp, ligden kopmuş olduğu son maçını oynadı. Bu maç onlar için adeta bir angaryaydı. İstanbulspor için öyle mi? Gözleri, ayakları Ali Sami Yen'de, ama neredeyse tüm kulaklar Antalyaspor - Altay ve Erzurum - Beşiktaş maçını dinler gibiydi. Ama bir gerçek vardı ki, o da İstanbulspor kaybettiğinde diğer karşılaşmalar hangi skorla biterse bitsin lige veda edeceğiydi.

Galatasaray yorgundu, isteksizdi ama, kaybetmeyi de kendilerine yedirmeyiorlardı. Sebebine gelince, hem UEFA şampiyonu unvanıyla ligi yenilgiyle bitirmek istemiyorlar, hem de muhtemel bir mağlubiyet sonrası zan altında kalıp, spekülasyonlara sebep olmayı arzu etmiyorlardı.

İlk yarıda İstanbulspor çok kolay ve tuhaf bir gol buldu. Bu onlar için adeta hayat ışığıydı. Taa ki, ikinci devrede Recep'in kendi kalesine attığı gole kadar. Bu beraberlik golünden sonra yine radyolar çalışmaya başladı. Kulaklar şehir şehir dolaşıyordu. Bu arada Antalya'dan ikinci gol haberi geldi. Artık İstanbulspor kazanmasa da, kaybetmemeliydi. Son dakikalarda yiyebilecekleri pis bir gol, onlar için İkinci Lig'e acı bir bilet demekti. Bu pis golü yemediler de. Beraberlik hem İstanbulspor'u hayatta bıraktı, hem de Galatasaray için kötünün iyisi bir skordu.

Notlar... Notlar...

Saçlar boyandı

GALATASARAYLI futbolcular İstanbulspor maçına saçlarını sarı - kırmızı renklere boyayarak çıktılar. Taffarel'in ise kafasını Ay - Yıldız boyatması dikkatleri çekti. Bu arada Ali Sami Yen Stadı'nın çimlerine de "Avrupa Fatihi" yazıldı.

'Teklif bekliyoruz'

GALATASARAY Başkan Yardımcısı Ali Dürüsüt, futbolcuları için resmi teklifte bulunan bir kulüp olmadığını açıkladı ve "Bu durumdan biz de şaşkınız" dedi. Dürüst, "Bugüne kadar gelen üstü kapalı teklifleri değerlendirmeye bile almadan geri çevirdik. Şimdi de doğru dürüst gelen bir teklif yok. İnanın biz de bekliyoruz" ifadelerini kullandı.

Ödemeler bugün

GALATASARAYLI futbolculara sekiz aydır ödenmeyen maç başı taksitleri bugün ödeniyor. Florya Metin Oktay Tesisleri'nde dağıtılacak olan çeklerin toplamının 4 milyon doları bulması bekleniyor.

Filipescu maçta

GALATASARAY'IN eski oyuncusu Filipescu da İstanbul'a gelerek kutlamaları izledi. Rumen oyuncu soyunma odasına inerek, takım arkadaşlarını tebrik etti. Filipescu'ya Sarı - Kırmızılı taraftarlar da büyük ilgi gösterdi.

Sergen tribünde

G.SARAY'IN yeni sezonda anlaşmamayı kararlaştırdığı Sergen Yalçın da Teknik Direktör Fatih Terim'in isteği üzerine kutlamalara katıldı. Saçlarını boyayarak kutlamalara katılan Sergen, maçı tribünden izledi.

Pazarlık haftası

GALATASARAY'DA sözleşmesi sona erecek olan oyuncularla yöneticiler, yarından itibaren masaya oturmaya başlayacaklar. Hakan Şükür, Suat, Hasan Şaş, Ümit, Bülent, K.Hakan, Ergün, Taffarel ile yeniden sözleşme imzalamak için sıkı bir pazarlığa girişecek olan yönetim, Hagi ile de bir yıl daha oynaması için görüşecek.

Tatil hazırlıkları

GALATASARAYLI oyuncular, tatile çıkmak için gün sayıyor. Milli Takım'ın Avrupa Şampiyonası hazırlık kampı çok az bir süre kalması nedeniyle futbolcuların bir an önce yönetimle görüşüp, tatile gitmek istedikleri belirtildi.

Salı 23 Mayıs 2000 Milliyet Milspor@milliyet.com.tr
SPOR

Başkent seferi

SEZONU Türkiye Kupası, UEFA ve lig şampiyonluğu ile kapatan G.Saray, Başkent seferine çıkıyor. Sarı - Kırmızılı futbolcular, bugün özel bir uçakla Ankara'ya giderek önce Anıtkabir'e çıkarak saygı duruşunda bulunacaklar, ardından da Başbakan Bülent Ecevit'i ziyaret edecekler. G.Saray kafilesinde tatile çıkan yabancı oyuncular yer almayacak.

UEFA'dan özel davet

UEFA Kupası'nı kazanarak Avrupa'nın da tüm dikkatini üzerine çeken G.Saray'da Başkan Faruk Süren ile Teknik Direktör Fatih Terim, Şampiyonlar Ligi finaline özel olarak davet edildi. Süren ve Terim, Paris'e UEFA'nın konuğu olarak gidecekler ve Real Madrid - Valencia arasındaki finali izleyecekler. Karşılaşma yarın Paris'te oynanacak.

G.SARAY'DA MÜTHİŞ PAZARLIK

Terim ile yönetim saatlerce süren zirvede biraraya geldi

Sarı-Kırmızılı yönetim, Fatih Terim'i sabaha kadar ikna etmeye çalıştı. Cim-Bom'un patronu, "Ben sadece futboldan gelen paranın futbola aktarılmasını istiyorum" dedi

HALİL ÖZER
Faks: (0212) 505 62 70

GALATASARAY'DA beklenen buluşma dün gerçekleşti. Sarı - Kırmızılı takımın Teknik Direktörü Fatih Terim gece saat 22.00'de Başkan Faruk Süren'in Beylerbeyi'ndeki evinde yöneticilerle masaya oturdu. Tarihi toplantıya Terim'in yanısıra Başkan Süren, Mehmet Cansun, Ali Dürüst ve Burak Elmas katılırken sabah saatlerine kadar süren kıyasıya pazarlık yaşandı.

TOPLANTININ uzun sürmesi görüşmenin olumlu geçtiği şeklinde yorumlanırken Teknik Direktör Fatih Terim zirveye girmeden önce Merkez Sigorta'nın ödül töreninde önemli açıklamalar yaptı. Terim, tek arzusunun futboldan gelen paranın tamamen futbola aktarılması olduğunu belirterek, "Bu bir devrimdir. Ben kulübün anahtarını istemiyorum. Tüm kontrol yönetim kurulunda olacak. Ekonomik alanda güçlü olursanız başarıya ulaşırsınız" dedi.

FATİH Terim, kendisi için bir dolar dahi istemediğini vurgularken "Galatasaray bir dünya kulübü olması için gerekli adımı biran önce atmalıdır. Benim bu arzum acıtabilir, üzebilir ama sefayı sürmek isteyen cefayı da çekmelidir" diye konuştu. Ünlü teknik adam, "Galatasaray'dan ayrılma nedenim bir başka kulübe gitmek istemem olmaz. Bir Galatasaraylı olarak önemini biliyorum fakat bizim işimiz ayın üçündeki şirketleşme kongresini beklemez" ifadelerini de kullandı.

Biyonik adam HAKAN

AYŞE YEŞİN

1999 - 2000 sezonunu üç şampiyonluk ile tamamlayan, UEFA Kupası'nı Türkiye'ye taşıyan Sarı - Kırmızılı ekipte, Hakan Şükür en çok forma giyen futbolcu oldu. 34'ü lig, 17'si Avrupa Kupası olmak üzere toplam 51 maçlık maratonda 49 maçta forma giyen Hakan, tam 4 bin 264 dakika ter döktü. Hakan'ı 46 maçta forma giyen ve 4 bin 84 dakika kaleyi koruyan Taffarel izledi.

Kim ne kadar oynadı:

Adı	Maç	Dakika
B.Hakan	49	4264
Taffarel	46	4084
Capone	42	3661
Ümit	41	3519
Popescu	40	3463
Okan	43	3330
Emre	37	3132
Ergün	41	3093
Arif	36	2415
Suat	41	2382
Hagi	34	2166
K.Hakan	28	1950
Bülent	28	1935
H.Şaş	38	1935
Marcio	29	1272
Ahmet	30	1708
Fatih	26	1692
Sergen	14	923
Tugay	15	767
M.Bölükbaşı	7	466
Saffet	12	300
M.Yozgatlı	10	282
Emrah	11	209
Alper	2	25

Hagi gitti

GALATASARAY'ın ve dünya futbolunun efsane futbolcusu Gheorghe Hagi, İstanbul'a veda etti. Evindeki eşyalarını toplayan ve komşularıyla vedalaşan Rumen futbolcuyu havaalanında Kaptan Bülent yolcu etti. Hagi'nin giderken basın mensuplarına, "Kimbilir belkide görüşürüz" demesi dikkati çekti.

Arif'e son talip

G.SARAY'ın yıldızlarından Arif'e Valencia ve Benfica'dan sonra İspanya'nın Real Sociedad kulübünün de talip olduğu öğrenildi. Menajer Harun Aslan, İspanyol kulübünün bu konuda kendisine tam yetki verdiğini söyledi. Aslan, Valencia'nın Şampiyonlar Ligi finali nedeniyle bunu askıya aldığını vurguladı ve "Şu anda Benfica ve Real Sociedad çok bastırıyorlar" ifadelerini kullandı.

Hakan Şükür: Kalıyorum

Ünlü golcü "Bir yere gitmem" diyor

ERHAN TELLİ

ARTIK sadece Türkiye'nin değil, Avrupa'nın, hatta Dünya'nın da en ünlü golcüleri arasında Hakan Şükür... Roma, Milan, Real Madrid, Chelsea, Valencia... Ve daha nice devlerin gözü onda... Ama onun gönlü yine G.Saray'da kalmaktan yana... "Son kararım" diyor Hakan Şükür ve ekliyor: "Bir yere gitmiyorum. G.Saray'da kalıyorum."

SABIRSIZ Hakan... Yapacağı görüşmeyi iple çekiyor. "Herhalde önce teknik direktör sorununu çözecekler" diyor ve devam ediyor: "Bu da doğal zaten. Sonra yönetim ile masaya oturacağız. Beni isteyen kulüpleri biliyorum. Teklifler doğru... Ama ben Galatasaraylıyım. Kalmak istiyorum. Herhalde görüşmemizden aksi bir sonuç da çıkmayacak ve ben kalacağım. Elbette bazı şartlarım olacak. Karşılıklı anlayışla sorunların çözüleceğine inanıyorum."

SARI - Kırmızılı takımın golcüsü, kendisine gelen teklifler ile ilgili olarak da, "Tabii ki öncelikle G.Saray... Kalacağım diyorum ama çok büyük bir uyuşmazlık olursa ancak o zaman diğer kulüpleri değerlendirebilirim" diye konuşuyor. Ve Hakan Şükür'den bir başka haber... Hakan'la Terim arasındaki cip krizi de çözümlendi. Diğer futbolcular itiraz edince Terim, vereceği cipin yerine parasını önerdi. Ama Hakan bunu da kabul etmeyince konu kapandı.

G.Saray Milli Takım'da

BİLAL MEŞE

AVRUPA Futbol Şampiyonası finallerinde mücadele edecek A Milli Takım'ın aday kadrosu açıklandı. Teknik Direktör Mustafa Denizli'nin açıkladığı kadroya G.Saray'dan 11 futbolcu davet edildi. Ay - Yıldızlı ekipte finallere 22 oyuncu gidecek. Kalan beş futbolcu ise İstanbul'da çalışacak. İhtiyaç olması halinde de bu beş oyuncudan bazıları Milli Takım kampına çağrılacak.

Sakatlığı nedeniyle ümit takımdan çıkarılan Emre, A Milli Takım'a alındı.

Aday kadro

Fatih	(G.Saray)	Alpay	(F.Bahçe)
Bülent	(G.Saray)	Tayfun	(F.Bahçe)
Ümit Davala	(G.Saray)	Abdullah	(F.Bahçe)
Okan	(G.Saray)	Fevzi	(Beşiktaş)
Emre	(G.Saray)	Tayfur	(Beşiktaş)
Hakan Ünsal	(G.Saray)	Ayhan	(Beşiktaş)
Ergün	(G.Saray)	Ömer	(Gaziantep)
Sergen	(G.Saray)	Oktay	(Gaziantep)
Hakan Şükür	(G.Saray)	Mert	(Gaziantep)
Arif	(G.Saray)	Osman	(Trabzon)
Suat	(G.Saray)	Ümit	(Denizli)
Rüştü	(F.Bahçe)	Emre	(İstanbul)
Ogün	(F.Bahçe)	Tugay	(G.Rangers)
		M.İzzet	(Leicester)

Ümitler'e Emre şoku

SLOVAKYA'da yapılacak Avrupa Şampiyonası finallerine katılacak Ümit Milli Takımı kadrosundan G.Saraylı Emre çıkarıldı. Emre'nin sağ bileğinden sakat olduğu, 10 gün idmana çıkamayacağı belirtildi. Emre bunun üzerine A Milli Takım'a alındı. Dün akşam Holiday - Inn Marina Otel'de kampa giren Ay - Yıldızlı takım, yarın da grup maçlarını oynayacağı Bratislava'ya gidecek. Bu arada Teknik Direktör Raşit Çetiner, bugün iki yıllık sözleşme imzalayacak.

Kâbus haftası

G.SARAY'da tarihe geçen altın günlerden sonra şimdi de kâbus haftası başladı. Sarı - Kırmızılı kulüpte önce Teknik Direktör Fatih Terim'in kalıp, kalmayacağı iki gün içinde belli olacak. Perşembe gününden itibaren ise futbolcularla iç transfer görüşmeleri başlayacak. Yönetim önce Hakan Şükür'le, ardından da diğer oyuncularla masaya oturacak.

Pazarın Ertesi

Devlet profesyonele yardım etmez

31. sayfada

İslam Çupi

Futbol Analiz

F.Bahçe'nin geleceği

30. sayfada

Ömer Üründül

Başkan'ın gündemi

GALATASARAYLILAR Evi'nde Başkan Faruk Süren ve Teknik Direktör Fatih Terim, şampiyonluğu kutluyor. Genç bir gazeteci, gündemin bir numaralı sorusunu soruyor: "Fatih Terim'in kalıp kalmayacağı..." Soruyu yarıda kesiyor başkan... Sesi değişiyor, o kibar ve neşeli tavrını terkediyor. Ders veren, yukarıdan bakan bir üslupla "Şimdi gündem o değil" diyor. " Şimdi gündem eğlence... Eğleniyoruz..." Sayın Başkan'ın azarlar gibi söylediği sözlere itirazımız var... Başkan ve Teknik Direktör'e iyi eğlenceler... Ama gazeteci iş başında. Halkın merak ettiği her şey haberdir. Gazeteci haberi sökmeye çalışıyor. Uygarca soru soruyor. Başkanın kırmadan uygun biçimde, o anda söylenebilecek sözlerle yanıtlaması gerekmez mi ? Haydi, genç meslektaşlarım adına ben sorayım bari: "Siz de merak etmiyor musunuz Sayın Başkan? Sizin gündeminizde başka bir şey mi var yoksa!"

Şifo'nun forması

AYLAR önce Trabzon'dan bir genç kız aradı: "Benim adım Gülçe... Attila amca n'olur bana Şifo Mehmet'in formasını getir! " Utangaç, masum ve çocuk heveslerine fazla bir şey ekleyemedi. Onu kıramadım. Erzurumspor maçı bittikten sonra soyunma odasına gidip Kaptan'dan Gülçe'ye söz verdiğim formayı istedim... Beyaz plastik torbadan çıkarıp verdiği şey, forma değil, külçe idi... Yoğun terle sırılsıklam olmuş, en azından 1,5 kilo ağırlık kazanmıştı. Sezon boyunca bir çok futbolcu koştu, didindi, çalıştı... Kimisi Şifo Mehmet gibi emek terleriyle ıslattı formasını... Kimisi de fırsatı bulmuşken, attı havasını... Erzurumspor taraftarları işlerine gelmediği için Şifo'nun döktüğü emek terlerini küfürle protesto ettiler. Galiba biraz ayıp ettiler. Ayaklarına sağlık Mehmet. Tatili hak ettin, biraz dinlen, gelecek sezon devam et!

Cavcav'a rağmen

GENÇLERBİRLİĞİ, Samsun deplasmanından üç puanla dönerken, ligin beşinci sırasına yerleşti. Başkent'in Kırmızı - Siyahlı ekibi, üstüste altı maçı kazanıp 18 puan toplayarak müthiş bir istikrar örneği sergiledi. Ortaya çıkan tablo, Gençlerbirliği'nin de artık ligin büyüklerinden biri olduğuydu. İlhan Cavcav bugüne kadar bu takımı hep orta sıralarda tutmaya çalıştı, yol vermedi. Gelecek yıl aynı performansı gösterirlerse, sanırım Gençlerbirliği Cavcav'a rağmen Avrupa Kupaları'na katılma hedefine koşacak ve başarıcaktır. Kimbilir, belki de Cavcav'ın aynı doğrultuda gizli bir planı vardır.

Avni Aker'de durum

STATLARIN kulüplere üst haklarıyla devredilmesi başlangıçta çok olumlu bir gelişme olarak alkışlandı. Gelin görün ki, bir çok kulüp aldığı tesise bakamıyor, sahip çıkamıyor. Gereken hizmeti de yapamıyor. Trabzonspor Kulübü, Avni Aker'in sahibi oldu. Erzurumspor - Beşiktaş maçında stat organizasyonu bir felaketti... Koltuklar pis, elektrikler kesik, sular akmıyor. Hiç kimsenin umurunda değil... Nasıl olsa Trabzonspor oynamıyor. Ama biraz ayıp oluyor. Trabzonlu'nun geleneksel evsahipliği kültürüne bu durum hiç yakışmıyor.

Ali Aydın
Antalyaspor - Altay arasındaki kader mücadelesini dürüst ve tartışmasız kararlarıyla yönetti. Yardımcılarıyla uyumlu bir işbirliğinin örneklerini verdi.

İstanbulspor
Abdullah Avcı ve Aykut Kocaman'ın yönetimindeki Sarı - Siyahlılar, Şampiyon Galatasaray'ın kapanış şenliklerinden bir puan çıkarıp ligde hayata döndüler.

LİGİN ANALİZİ

Parasız akıllar kazandı, akılsız paralar battı. Devamlılık, ilkelilik ve akıl ligi yukarıda bitirdi

Attila Gökçe
agokce@milliyet.com.tr

Otuzdört haftalık maraton soluk soluğa son dakikaya kadar sürdü. Futbolseverler kale ağlarında tam 878 gol gördü. Ortalama fena değil, maç başına 2.86... Ligin şampiyonu, tartışmasız üstünlüğü ve kanıtlanmış uluslararası kalitesiyle giydi tacını.

Ötesi çelişkiler yumağı.

Türkiye Ligi, Avrupa'nın en kalitesizlerinden biri...

Zirveden başlayalım... İlk haftalar üç büyükler, Trabzonspor, Gaziantep ve Denizlispor zirveye iddialı biçimde çıktılar. Umutlandık. Rekabet çerçevesi genişliyor diye sevindik. Ama başta Denizlispor, Trabzonspor ve Fenerbahçe, iddialarının arkasında duramadılar. Heveslerini çabucak tükettiler. En kötü sezonlarını yaşadılar.

Üçünde de yönetim - teknik ekip anlaşmazlığı vardı. Üç kulüpte de transferler hayalkırıklığı yarattı. Hedef duygusu kayboldu. Günlük uygulamalar birbirini izledi. Panikten kurtulamadılar.

Garipti, en çok para harcayanlar da Fenerbahçe ve Trabzonspor'du. Para ile aklı yanyana koyamadılar. Ilkelerle değil, tepkilerle karar aldılar. Aldıkları kararlar, hep geri tepti, ters sonuçlar verdi.

Galatasaray ise para sıkıntısını en çok yaşayan kulüptü. Teknik direktörüyle, futbolcusuyla yüzgöz oldu. Alacaklar zamanında ödenmedi. İlişkiler bozuldu. Ne var ki akıllıydılar. Yöneticiler de futbolcular da teknik direktör de, para sorununu bir kenara bırakıp gerçek özveri örnekleri verdiler. Birbirlerine saygısızlık etmediler. Paralar ödenmiyor diye yarışı terketmediler. Daha çok koşup, daha çok çalışarak ürettiler. Ürettikleri sadece gol, şampiyonluk ve UEFA Kupası değildi. Ürettikleri aynı zamanda milyonlarca dolarlık maddi değerdi. Hediyelik eşya satışından devlet yardımına, UEFA fonlarından gelecek başarı ödülüne, reklam gelirlerine kadar her türlü gelir kaynağını zorladılar.

Mahfi Eğilmez'in Radikal'de "Galatasaray'ın sırrı" ile ilgili analizi gerçeği tüm çıplaklığıyla gözler önüne seriyordu.

Galatasaray Fatih Terim'e yetki ve sorumluluk verip işine karışmamakla en doğrusunu yapmıştı. Hesap verecek kişiyi doğru seçmişti.

Yönetim doğruları - parasal sorunlara rağmen - başarıyı getirirken, özellikle düşen takımlar, yönetim yanlışlarının örneği olarak tarihteki yerlerini aldılar.

Yanlış transfer... Yanlış teknik adam seçimi. Mevcut paranın akıl dışı harcanması... Yetkilerin ve sorumlulukların birbirine karışması... Ülkenin en doğusundaki Vanspor da bu nedenle düştü, en batısındaki İzmir'in köklü kulüpleri Göztepe ve Altay da aynı nedenle ikinci lige yürüdü.

Özetle... Devamlılık, ilkelilik, akıl bu ligi yukarıda bitirdi...

Boşa harcanmış para, gündelik kararlar, sık sık adam değiştirme, alt sıraların karakteristik özelliği olarak sivrildi.

Sadece iki takımın şampiyonluk, 10 takımın da düşmeme mücadelesi yaptığı lig, iyi bir lig değildir.

Kulüpler Birliği, sadece TV yayın haklarını paylaşma ya da federasyon seçimine ağırlık koyma sağlığından vazgeçmeli, bu lige kalite getirecek kararları almalı, biraz da antrenörleri dinlemelidir.

Galatasaraylı futbolcular uzun bir maratonu önde tamamlayarak şampiyonluk sevincini yaşadılar.

Gol Kralığı

30 Gol: Serkan (Samsun)

21 Gol: Ahmet Dursun (Beşiktaş)

20 Gol: Fazlı (Antalya)

18 Gol: Moldovan (F.Bahçe), Ümit Karan (G.Birliği)

16 Gol: Cafer (A.Gücü), Oktay (G.Antep)

14 gol: Ertuğrul (Beşiktaş), Hakan Şükür (G.Saray), Okan (Bursa)

13 Gol: Kaan Dobra (Kocaeli), Hami (Trabzon), Hasan (Altay)

12 Gol: Hagi (G.Saray), Kona (G.Birliği)

11 Gol: Mehmet (Beşiktaş), Cenk (Adana), Yusuf (Denizli), Boliç (F.Bahçe)

10 Gol: Bushi (Adana), İlhan (Samsun)

9 Gol: Desire (G.Antep), Serdar (Kocaeli), Marcio (G.Saray), Abdülkadir (Trabzon), Sertan (İstanbul), Coulibaly (Van)

Yıldız Kralığı

83 Yıldız: Serkan (Samsun), *82 Yıldız:* Münch (Beşiktaş), *81 Yıldız:* Oğuz (Adana), *80 Yıldız:* İbrahim (G.Antep), *79 Yıldız:* Ümit (Denizli), Ümit Özat (G.Birliği), *76 Yıldız:* Suat (G.Saray), *73 Yıldız:* Mehmet (G.Antep), Zafer (Antalya), *72 Yıldız:* Ramazan (G.Antep), Hakan (G.Saray), *66 Yıldız:* Okan (G.Saray), *65 Yıldız:* Emre (G.Saray)

Kart Cezalıları

Kırmızı Kart Cezaları: Alaattin (Denizli), Desire (G.Antep)

Puan Durumu

TAKIMLAR	O	G	B	M	A	Y	P
Galatasaray	34	24	7	3	77	23	79
Beşiktaş	34	23	6	5	74	27	75
Gaziantep	34	17	11	6	49	27	62
Fenerbahçe	34	17	10	7	59	44	61
G.Birliği	34	16	6	12	57	47	54
Trabzonspor	34	15	9	11	47	41	53
Samsun	34	14	8	12	45	43	50
Denizlispor	34	13	8	13	51	47	47
Adana	34	13	6	15	51	55	45
Bursa	34	12	8	14	51	45	42
Antalya	34	11	9	15	42	50	41
Kocaeli	34	11	7	16	44	58	40
Ankaragücü	34	9	12	13	45	56	39
Kayseri	34	10	8	16	40	61	38
İstanbulspor	34	8	13	13	38	43	37
Altay	34	10	7	17	34	43	37
Göztepe	34	7	5	22	28	54	26
Vanspor	34	4	6	24	38	78	18

Mesut Yavuz / SPOROLA - myavuz@milliyet.com.tr

Sarı-Lacivertli ekip, üstün oynadığı maçta ezeli rakibine ilk yarıda yediği 2 golle boyun eğdi

F.Bahçe, G.Saray'a yetişemedi

Fenerbahçe: 1
Galatasaray: 2

STAT: *Şükrü Saracoğlu*
HAKEMLER: *Muhittin Boşat (3), Fahir Ersoy (4), Cüneyt Elmaskeser (4)*
FENERBAHÇE: *Rüştü (5), Mustafa Doğan (3), Alpay (5), Johnson (5), Abdullah (5), Tayfun (6) (dk. 83 Erkan), Kemalettin (5), Metin Diyadin (5), Moshoeu (4), Moldovan (5), Preko (3) (dk. 46 Boliç 4)*
GALATASARAY: *Mehmet (5), Fatih (6), Capone (6) (dk. 88 Bülent), Popescu (6), Ergün (5), Okan (6), Suat (5) (dk. 46 Ahmet 4), Emre (6), Hasan Şaş (6) (dk. 68 Tugay 4), Hakan Şükür (5), Marcio (6)*
GOLLER: *Dk. 21 Hasan Şaş, dk. 30 Marcio, dk. 51 Moldovan*
SARI KARTLAR: *Fatih, Marcio, Capone, Emre (Galatasaray)*

HİLMİ TÜRKAY

Yılın son derbisi. Önemi, her zaman olduğu gibi yine fazla. Galatasaray rahat, huzurlu, Fenerbahçe sıkıntılı. Galatasaray rakibinin 8 puan önünde. Fenerbahçe arayı kapamaya çalışacak. Galatasaray'ın kadrosu oturmuş, Fenerbahçe'deki durum böyle değil. Yeni futbolcular, yeni hoca ve dahası sistem arayışındalar. **Fatih** Hoca'nın böyle bir problemi yok. Yani Galatasaray, Fenerbahçe'ye göre avantajlı durumda. Ancak derbilerin skorunun ne olacaeğını kestirmemiz mümkün değil. Sarı-Kırmızılılar terazide ağır bassa da, Fenerbahçe kanayan yarasını sarabilir.

Gün boyu yağan yağmur var. Saracoğlu'nun kayganlaşan zemininde top kontrolü zorlaşacak. Her şeyden önce dikkatli olmak gerek. Yani az hata...Bu maçlar hata affetmez. hele hele böylesi havalarda...Stada gelirken gözlemlerimiz; Kadıköy sokakları sessiz, Fenerbahçe taraftarı suskun. Galatasaraylılar ise tedbirli, sokak aralarından sızarak stada girmeyi arzuluyorlar.

Maç güzel olacak, bu kesin. Çünkü ikisinin de ismi var, havası var. Her ne kadar Galatasaray Avrupa'da söz sahibi oluyorsa, Fenerbahçe de Pendik'e yenilerek kupaya havlu atıyorsa da, artık **Zeman**'ın ne yapıp edip bu maçı kazanması gerekiyor. Aksi durumda kongre günü onun da bileti kesilebilir. Bunlar birer varsayım... Dönelim **Muhittin Boşat**'ın yönettiği 90 dakikaya. Fener oyuna iyi başlıyor. Belki de ilk kez bu kadar istekli ve arzulular. Her şey güzel, ama sonuç yok. Mücadeleleri sevindirici. Bugüne kadar izlediğimiz maçlardan farklı bir görünümleri var. Pozisyon zenginliğine gelince, onu hiç sormayın... O işte yok.. Çözüm de bulunamadı zaten. Galatasaray, başlangıçta pasif güreşiyordu; sonra açıldılar. Ofsayt mı değil mi, tartışmaya açık bir pozisyonda da **Hasan Şaş**'la golü buldular. Sistem işte, belki o kadar önemli değil deniliyorsa da, 4-3-3'de liberosuz oynuyorsun. Bu da her pozisyonda rakibe gol zenginliği veriyor.

Zeman'ın inadı inat. Tartışmaya fazla gerek kalmayacak. Ara toplar, lokma gibi Galatasaraylıları buluyor. Fenerbahçeliler çaresiz. **Emre** kaçırıyor, ardından **Marcio** golü atmakta zorluk çekmiyor. Nerede kaldı o oyunun başındaki iyi futbol. O da eriyip gitti işte, 2-0'dan sonra.

Taraftarın alkışlı başlangıcı, **"Sabrımızı taşırmayın"** diye tepkiye dönüştü. Goller savunmanın hediyesi...Ne diyelim olmuyor. Fenerbahçe bu sezon, bu işin üstesinden gelemeyeceğe benziyor. Profesyonelsen eğer, çıkıp oynarsın. Sistemin de fazla yeri yok. İşte Galatasaray; bizim ligi aşmış artık. Topu istediği gibi yönlendiriyor, takım istediği zaman gol pozisyonları buluyor ve de atıyor. Sonuçta kazanıyor, kazanıyor...Takımda zenginlik var. İzlemek keyif veriyor. Futbolcularının hepsi hazır. Kimi koyarsan koy, takır takır oynuyor. İşte en son Marcio örneği. Ama Fenerbahçe'de durum farklı. Bir kongre telaşı başladı şimdi, gidiyor. Bu ister istemez takıma da zarar veriyor, ama kimin umurunda. İlk bölümü özetlersek; başlangıç Fener'in, bitiriş Galatasaray'ın...

İkinci bölümde **Preko** yok, **Boliç** var Fenerbahçe'de. İsabetli bir değişiklikti. Çünkü Preko'nun hiç faydası olmamıştı, oynadığı süre içinde. Sarı-Lacivertlilerin atacağı bir gol, oyunu renklendirir diye düşünürken, **Moldovan**'ın orta-şut karışımı vuruşu Galatasaray ağlarına gitti. Skor, 2-1 olmuştu. Ağırlaşan sahaya karşın yine de futbol ve sahadaki mücadele güzeldi. Ancak hakem üçlüsünün bayrak ve düdükleri, zaman zaman oyunu çirkinleştirdi. Fenerbahçeliler çoğu kez Federasyon ve hakemlerden yana tepki gösteriyorlar. Haklı oldukları bir gerçek. Hele hele dün gece gördüklerimizden sonra...

Sonuçta Galatasaray, galibiyetlerine bir yenisini daha ekledi. Fenerbahçe ise, mağlubiyetler hanesine bir çizik daha koydu. Ve ligin lideri, Fenerbahçe ile maça başlarken aradaki 8 puanlık farkı da 11'e taşıdı.

FENERBAHÇE ŞÜKRÜ SARACOĞLU STADI'NDAN NOTLAR / ARİF KIZILYALIN - DENİZ DERİNSU

Kadıköy'de yine kavga, 3 yaralı

Kadıköy Şükrü Saracoğlu Stadı, dün gece gerçek bir derbiye ev sahipliği yaptı. Tüm umudunu bu 90 dakikaya bağlayan Fenerbahçe ile 3 kulvarda birden hedefe koşan Galatasaray arasındaki 90 dakikayı kazanan Sarı-Kırmızılılar, hem 1900'lü yılların son büyük buluşmasını kazandılar, hem de **Fatih Terim** yönetiminde ilk kez Fenerbahçe'yi deplasmanda yenerek, **'Kadıköy korkusu'**nu üzerlerinden attılar.

Alandaki takımlardan biri G.Saray; diğeri de Fenerbahçe olunca, doğal olarak tribünler doldu, gişelerin önünde soğuk hava ve sulu kara karşın uzun kuyruklar oluştu. Ellerinde bileti bulunan pek çok futbolseverin dışarıda kaldığı maçta karaborsacılar da hatrı sayılır bir 'kara para'nın sahibi oldular.

Güvenlik ordusu

1900'lü yılların son Fenerbahçe- G.Saray maçı için dün İstanbul polisi alarma geçti. Bir gece öncesinden stat çevresinde geniş güvenlik önlemleri alan polis, maç günü de Kızıltoprak'ta da kimlik kontrolü ve arama yaptı. Maç sabahı stat çevresinde güvenlik barikatı oluşturup **'fanatik'** taraftarlar üzerinde caydırıcı rol oynamak isteyen polis, yine de futbolumuzun kanayan yarası tribün anarşisine engel olamadı.

Kızıltoprak ve Kadıköy civarındaki ara sokaklarda çıkan kavgalarda, Galatasaraylı yandaşların iki Fenerbahçeliyi bıçakladığı, Sarı- Lacivertli taraftarların da bir Galatasaraylı seyirciyi kolundan satırla yaraladığı öğrenildi. Her üç taraftar da polisin zamanında müdahalesiyle hastaneye kaldırılırken, gişe önlerindeki kavgalar da büyümeden bastırıldı.

G. Saray'a koruma kalkanı

G.Saraylı yöneticilerin, **"Kendi futbolcusunu döven taraftar, rakibe her şeyi yapar"** diyerek ek güvenlik önlemi istediği derbi maçta, Sarı- Kırmızılı kafile koruma kalkanı altında stada geldi. Futbolcu ve teknik adamları taşıyan otobüsü Kadıköy ilçe sınırlarından itibaren yaklaşık 250 polis korudu. Sarı-Kırmızılılar ise stadı polis otobüsüyle terkettiler.

Sahaya yumurta

Stada giren tüm taraftarlar teker teker aranırken, G.Saray ısınmak için alana çıktığında atılan yumurtalar futbolculara isabet etti. Korumadan sorumlu müdür yardımcısı, sahaya atılan yumurtaları, **"Seyirci oruç açmak için getirdiği yumurtayı sahaya atıyorsa yapacak bir şey yok"** şeklinde yorumladı.

Tribünlerden mesaj

Ligde ve kupada alınan başarısız sonuçlardan sonra taraftar ve futbolcusu **'gergin'** günler yaşayan Fenerbahçe'de dün ilginç bir ikilem yaşandı. Maç öncesi futbolculara hemen hiç sevgi gösterisinde bulunmayan seyirciler, **"Taraftar birdir, hepimiz çapulcuyuz"** pankartı açarak tepkilerini dile getirdiler. Ne var ki, maçın başlamasına iki dakika kala aynı tribünlerden yükselen, **"Rüştü, Rüştü"** sesleri, **'iç barış'** olarak yorumlandı. Rüştü de kendisini selamlayan tribünlere el salladı. Maç bitiminde de futbolculara yönelik olumlu tezahürat devam etti ve oynanan futbol nedeniyle Sarı- Lacivertli futbolcular yenildikleri bir maçtan alkışlarla ayrıldılar.

Yine sis bombaları

Güvenlik önlemine karşın dün gece stada sokulan havai fişekler herkesi şaşırttı. Hakem **Muhittin Boşat**'ın başlama düdüğüyle birlikte, Fenerbahçe tribünlerinin önünde yasak olmasına karşın sayısız sis bombası yakıldı.

Sahaya davul tokmağı attılar

İkinci yarıda Fenerbahçe'nin **Moldovan**'la bulduğu gol sonrası oyun gerginleşti. **Boliç**'in ceza alanı içinde yerde kaldığı pozisyonda hakemin oyunu devam ettirmesi üzerine sahaya numaralı tribünden davul tokmağı ve pet şişe atıldı. Bu pet şişelerden birisi, kulübeden çıkan **Fatih Terim**'in yanına düştü. Zeman'ın da gözüne madeni para isabet etti.

2 cezalı, 2 sakat

Derbi maçı kazanan G.Saray'da 2 oyuncu sarı kart cezalısı durumuna düştü. 4 kart limitini dolduran **Emre** ile, üst üste ikinci kartını gören **Marcio**, Vanspor maçında oynayamayacaklar. Sol ayak arka adelesinden sakatlanan **Suat**'ın da devreyi kapattı. Fenerbahçe'de ise **Tayfun** sakatlandı.

Yarın kutlanacak Noel, Fenerbahçe'de yabancılar açısından sıkıntı yarattı. Galatasaray'ın sakat futbolcularıyla birlikte tüm yabancıları da bugün Noel için ülkelerine gidecek. Fenerbahçe'de ise yabancıların, **"Biz Noel'i ülkemizde kutlamayı çok istiyoruz"** şeklindeki isteklerine, teknik direktör **Zeman**'ın karşı çıktığı ve bütün futbolcularını Erzurumspor maçında oynatacağını söylediği öğrenildi.

Bu arada maç sonrası Fenerbahçe'den ve Galatasaray'dan ikişer futbolcu doping kontrolüne gönderildi.

Marcio, kaptığı topu kaleci Rüştü'den kurtarıp ağlara göndererek Galatasaray'ı galibiyete taşıyan isim oldu. (Fotoğraf: KEREM KAÇARLAR)

Maç sonrası

Zeman: Biz daha iyiydik

Spor Servisi - Fenerbahçe Teknik Direktörü **Zdenek Zeman**, Galatasaray maçı sonrası yaptığı basın toplantısında, Sarı-Kırmızılı takım karşısında oynadıkları futbolu sezon sonuna kadar sürdürmeleri durumunda, ligi şampiyon olarak bitireceklerini iddia etti. Galatasaray'ın dün akşam yapılan maçta sadece gol attığı dakikalar arasında iyi futbol oynadığını ifade eden Zeman, maçın 85 dakikalık bölümünde ise futbolcularının olağanüstü bir mücadele ortaya koyduğunu kaydetti ve sözlerini şöyle sürdürdü: **"Takımımın bir bütün olarak oyununu beğendim. Lig liderine karşı gerçek anlamda iyi futbol oynadık ve onları oldukça zor durumlara düşürdük. Maça çok iyi başladık. İlk yarıda hatalar yaparak rakibimize 3-4 gol pozisyonu hediye ettik. Maç 5-0 bitseydi bile, ben yine bu şekilde konuşurdum. Ben maçı 90 dakika düşünürüm."** Zeman, G.Saray'ın attığı ilk golün ofsayt olduğunu ileri sürdü.

Fenerbahçe'yi yenerek aradaki puan farkını 11'e çıkaran Galatasaray'da bu önemli galibiyetin sevinci doyasıya yaşanırken teknik direktör **Fatih Terim**, Fenerbahçe karşısında hava ve saha şartlarına rağmen 3 puan aldıklarını ifade ederek, **"Oyuncularımı kutluyorum"** dedi. Terim, soyunma odasında yaptığı açıklamada, ilk yarı sonunda karşılaşmada farkı yakalayacak pozisyonları bulduklarını belirterek, şöyle konuştu: **"İlk yarıda maçın kopması gerekirdi. Gol pozisyonu vermeden, 2-0'lık avantajı maç sonuna kadar götürmeyi hedefledik. Fenerbahçe attığı golden sonra üstün oynadı. Soğuk havaya ve ağır saha şartlarına rağmen, güzel ve mücadeleli bir maç oldu."**

Terim, maçın devre arasında **Suat**'ın arka adelesindeki sakatlığının ortaya çıktığını, **Hasan**'ın da ikinci yarıda hasta hasta oynamak zorunda kaldığını belirtti.

MAÇIN ELEŞTİRİSİ

Sezar'ın Hakkı Sezar'a

HALİT DERİNGÖR

Yönetim istifa etmiş, kulüp çalkantılar içine girmiş, kongre havasına girilmiş; böyle bir takımdan başarı beklenebilir miydi? Futbolun cilvesi bekleniyordu, olmadı. Kuvvetli olan kazandı. **2-1**, Fener için iyi bir sonuç. Farklı da olabilirdi. Eğer **Hakan Şükür**, **Emre** golleri kaçırmasaydı...

Başlangıçta orta alanda Fenerbahçe farklı gibi göründü. Ancak aldığı toplarda devamlı pas hataları yaptılar. Galatasaray defansı, geride yaptığı kademeyle Fener'in toplarına rahatlıkla ve soğukkanlılıkla hakim oldu. Hatta zaman zaman Sarı-Kırmızılı defans, ortada sıçan oynar gibi rahatlıkla top çevirdi. Kendilerinden son derece emin görünüyorlardı.

Giderek Galatasaray, sahaya tam anlamıyla egemen oldu. Her aldıkları topu arkadaşlarına en uygun şekilde aktardılar. Fenerbahçe ise, her aldığı topu rakiplerine uygunsuz şekilde verdi. İkili mücadelelerin hepsini Sarı-Kırmızılılar kazandı. Güçlü oldukları açıkça belli oluyordu. Zaman zaman sahanın sol ve sağ boşluklarında ayağa isabetli toplarla rakiplerini üzerlerine çekiyor ve Fenerbahçe orta alanını boşaltıyorlardı. Boşluğa kaçan futbolcular da çoğu kez gol pozisyonuna giriyordu. Sarı-Lacivertli defansta ise ne kademe, ne de yardımlaşma vardı. **Hasan Şaş** ve **Marcio**'nun attığı goller, tamamen defans hatalarından doğdu. Fenerbahçe defansı tek hat üzerinde oynadı.

Fenerbahçe dünkü derbeder haliyle, hangi sistemi oynasa bir şey değişmezdi. Çünkü sistemi uygulayabilecek olan futbolcuların moral ve fizik kondisyonu yetersizdi. Sistem, çökmüş bir takım için ne ifade eder ki...

Oyun süresince Fenerbahçe, ne geride toparlanabildi, ne de ileride çoğalabildi. Bu nedenle rahat gol pozisyonlarına giremediler. Topu boş sahalara aktaracakları yerde sürekli kalabalık alana girmeyi tercih ettiler. Sarı-Lacivertlilerin attığı gol, bir varyasyon sonucu gelmedi. **Moldovan**'ın kaleye şandellediği top gol oldu. Kaleci **Mehmet**'in yediği golde büyük hatası vardı. Maç öncesi de bu kalecinin böyle hatalar yapabileceği bekleniyordu.

Şurası bir gerçek ki; Galatasaray, bugün için Türkiye standartlarının üzerinde futbol oynuyor. Fenerbahçe, bunun için yenilgiye üzülmemeli. Beklenen sonuçtu diyebilirim. Ne var ki bu yenilgiyle Sarı-Lacivertiler, daha ligin ortası yaklaşırken şampiyonluk yarışına havlu attı.

G. Saray Kazandı F. Bahçe Umut Verdi

MAHMUT SERT

Karşılaşma iki ayrı atmosferde geçti. İlkinde Galatasaray'ın en kolay maçlarından birini oynadığını söyleyebiliriz. Sarı-Kırmızılılar, karşılaşmanın ilk dakikalarında oyun planlarını alana yansıtacak uyumu gösterememelerine karşın Fenerbahçeli futbolcuların bireysel yanlışları, Galatasaray'ın toparlanmasına olanak sağladı. Soğuk hava ve kaygan zemin fiziksel savaşımı sevmeyen -alışık olmayan- Fenerbahçe takımını olumsuz etkilemiş gözüktü. Sarı-Lacivertliler, oyunun ilk bölümlerinde rakiplerinin seyirci baskısından -büyük maç gerilimlerinden- ürkmesinden yararlanabilecek çabuk paslaşmaları yaptıkları halde, birbirini tamamlaması gereken hareketleri sonuçlandıramadıkları için kopuk kopuk oynadılar.

Zeman öncesinde başlayan sistem tartışmaları, Fenerbahçe'nin dünkü oyununu gördükten sonra anlamsızlaşıyor. Çünkü Sarı-Lacivertliler, futbolun temel prensiplerini -top kapma, pas, yardımlaşma vb.- yerine getirmekte güçlük çektiklerinde, tıpkı ilk yarıda olduğu gibi kaçınılmaz olarak kötü futbol oynuyorlar. Oysa ikinci yarıdaki Fenerbahçe, kavgacı, inatçı ve risk almaktan kormayan cesur oyun anlayışıyla oyunun temposunu yükselterek maçın kalitesini arttırdı.

Karşılaşmanın teknik analizine dönersek; Galatasaray, makine düzeni içinde işleyen bir ekip. Ancak bu düzen içinde **Emre, Suat** ve **Okan** önemli işler yapıyorlar. Suat, ilerlemiş yaşına karşın aklını kullanıp, gerek savunmada alan daraltırken gerekse ataklarda arkadaşlarını yönlendirirken gösterdiği performansla dikkati çekti. Onun sakatlanıp oyundan çıkmasıyla Galatasaray bu bölgede rakip ataklarını karşılamada çok güçlük çekti. Emre ve Okan ise bitmek bilmez enerjileriyle özellikle Fenerbahçe savunmasına yaptıkları baskıda etkili olup, onları yanlış top kullanmaya zorladılar. Karşılaşmanın ikinci yarısında Fenerbahçe'nin her türlü riski alıp, tempoyu yükseltmesi özellikle **Boliç**'in kenarları iyi kullanması sonucunu getirdi. Boliç, uzun zamandır görmediğimiz biçimde etkili bir oyun oynadı. Karşısındaki fizik gücü yüksek **Fatih**'i attığı çalımlarla sahadan sildi. Verdiği gol paslarından **Moldovan** ve **Moshoeu** yararlanamadı.

"Yüzyılın derbisi" nitelemesini hak etmese de kötü hava koşullarında futbolseverlerin iyi bir maç izlediğini söyleyebiliriz. Bu karşılaşmayı kazanan Galatasaray, avantajını sürdürüken, Fenerbahçe özellikle ikinci yarıda ortaya koyduğu başarılı futbolla, sistem tartışmalarının anlamsızlığını da gösterdi: Güçlü olursanız her türlü sistemi becerebilirsiniz.

Puan durumu

Takımlar	O	G	B	M	A	Y	P	Avj
Galatasaray	13	10	2	1	29	11	32	+18
G.Antepspor	13	7	3	3	17	9	24	+8
Beşiktaş	13	6	4	3	25	9	22	+16
Denizlispor	13	6	4	3	21	17	22	+4
Fenerbahçe	13	5	6	2	22	14	21	+8
Samsunspor	13	6	2	5	18	15	20	+3
Altay	13	5	4	4	18	12	19	+6
Trabzonspor	13	5	4	4	18	15	19	+3
Gençlerbirliği	13	5	3	5	14	17	18	-3
İstanbulspor	13	4	5	4	15	15	17	0
Antalyaspor	13	5	2	6	15	25	17	-10
Adanaspor	13	4	3	6	18	22	15	-4
Erzurumspor	13	4	3	6	18	24	15	-6
Ankaragücü	13	4	3	6	14	23	15	-9
Göztepe	13	3	5	5	9	14	14	-5
Bursaspor	13	2	4	7	13	19	10	-6
Vanspor	13	2	4	7	12	22	10	-10
Kocaelispor	13	2	3	8	14	27	9	-13

GÖRÜŞ / DOĞAN HASOL

Yanlış Teşhisle Tedavi

Fenerbahçe'nin Pendikspor'a, Beşiktaş'ın da Çanakkale Dardanelspor'a yenilerek Türkiye Kupası'ndan elenmelerinin ardından kıyamet koptu. Nasıl olurdu da büyük takımlar İkinci Lig takımlarına yenilebilirlerdi? Oysa bu futbol.. Yenmek de var, yenilmek de.. Öyle olmasaydı, maçlara ne gerek kalırdı ki? Kupalar, şampiyonluklar büyük kulüpler arasında bir şekilde paylaştırılır, olur biterdi.

Kendilerine amigo adını yakıştıran kimi zorbalar kulüp tesislerini bastılar, bilinen tatsız olaylar geliştı. Medya, yenilgileri olduğu gibi olayları da büyüttü. Televizyonlarda yine ilgili, ilgisiz, körüklenmiş tartışma oturumları düzenlendi. Fenerbahçe ile Beşiktaş ameliyat masasına yatırıp didiklendiler.

İşte bu programlardan birinde Beşiktaş taraftarları olarak **Hülya Avşar**'la eşi **Kaya Çilingiroğlu**'nun da katılmaları sağlanmıştı. Avşar, kendilerinin sonuna kadar Beşiktaşlı kalacaklarını belirtiyor, ama kızlarını Galatasaraylı yapacağını söylüyordu. Fenerbahçe'nin güç günlerinde sahneye çıkan eski başkan **Ali Şen** de o akşamki programa Bodrum'dan katılmıştı. Hülya Avşar'ın, kızını Galatasaraylı yapma düşüncesine karşı çıkıyor, Kulüp değiştirmenin olanaksızlığını belirtiyordu, ancak Avşar'ın, *"ya Fenerbahçeli yapsaydım, ne dersiniz?"* sorusunu ise *"Alkışlardım"* diye yanıtlıyordu.

Programda, sunucu, eşi ve kendisi tarafından Beşiktaşlı olduğu vurgulanan Kaya Çilingiroğlu bildiğim kadarıyla Galatasaray Spor Kulübü'nün üyesiydi. *"Herhalde son günlerin esprisiyle, eşinden gizli olarak* 'pişmanlık hakkı'ndan yararlanmış, kızından önce Galatasaraylı olmuştu" diye düşünürken, bilgimi doğrulamak üzere ertesi gün Kulübü aradım. Anımsadığım doğruymuş, ama 1988 başında üyelikten ayrılmış. Anlaşılan, Çilingiroğlu bir süre hem Beşiktaşlı, hem de Galatasaraylı olmuş, ya da kulüp değiştirmiş. Bir de, *"insanlar eşlerini bile değiştirirler ama, kulüplerini asla"* denir. Ali Şen yine konuşmasını yine her zamanki gibi, *"Fenerbahçe Türkiye'nin en büyük takımıdır"* söylemine dayandırıyordu. Bir takım, *'en büyük'* olamayacağına göre herhalde, *'kulüp'* demek istiyordu. Neyse.. Fenerbahçe Türkiye'nin en büyük kulüplerinden biri olduğu kuşkusuz, ama en büyüğü olduğu çok kuşkulu.

Büyüklüğün ölçütleri arasında, kulübün mal varlığının, taraftar sayısının, etkinlik gösterilen spor dallarının, alınan başarılı sonuçların ve bunlardaki sürekliliğin önemli rölü olmalı. Mihenk taşı bunlar.. Bütün bunlarda Galatasaray bugün Fenerbahçe'den daha iyi durumda.. Yıllar önce, zaman zaman Fenerbahçe'nin *'en büyük'* olarak nitelendirildiği belki doğrudur, ama uzunca bir süreden beri işlerin iyi gitmediği de ortada. Gerçekleri gözardı etmek olsa olsa teselliye yarar. Bu sezon Fenerbahçe kupalarda Avrupa'da MTK'ya, Türkiye'de Pendikspor'a daha başlangıçta elenirken Galatasaray Rapid Wien, Hertha Berlin, Chelsea, Milan, Bologna gibi güçlü Avrupa takımlarıyla karşılaştı.

Şimdi de UEFA kupasında final yolunda Borussia Dortmund ile karşılaşmaya hazırlanıyor. *"En büyük biziz"* demekle sorunlar çözülmüyor. Yanlış teşhisle doğru tedavi olmayacağı bilinmeli. Fenerbahçe çevrelerinde nedense tepkiler çok ani oluyor. Fenerliler (medyadakiler dahil) çabuk seviniyor, çabuk öfkeleniyorlar. Sevinçleri de öfkeleri de saman alevi gibi.. Okuduğunuz bu yazı Fenerbahçe - Galatasaray maçından önce yazıldı. Şöyle bir, eğrisi doğrusuna denk gelir de Fenerbahçe bu maçı kazanırsa her şey bir anda gül bahçesine döner; dertler, sorunlar yine unutuluverir; çözüm arayışları yine bir başka bahara kalır.

e-posta: merkez@hasmimarlik.com.tr
faks: (212) 211 34 20

4 gün önce Rapid Wien'i Avusturya'da yenen Sarı-Kırmızılılar, Trabzonspor'u 2-1'le geçti

Galatasaray ligde de var

Trabzonspor: 1 - G.Saray: 2

STAT: *Avni Aker (Trabzon)*
HAKEMLER: *Erol Ersoy (5), Münir Takpak (5), Adnan Ayçiçek (5)*
TRABZONSPOR: *Metin Aktaş (4), Osman (5), Selim (2), Nesim (3), Tamer (4), Hüseyin (4) (dk. 46 Bülent 3), Okan (3), Abdülkadir (4) (dk. 82 Orhan), Erman (3), Vugrinec (2) (dk. 65 Selahattin 3), Hami (3)*
GALATASARAY: *Taffarel (7), Popescu (6), Capone (6), Ümit (5), Okan (6), Suat (7), Emre (7), Hagi (9)(Emrah), Hakan Ünsal (5), Hakan Şükür (5)(Saffet), Arif (6)*
GOLLER: *Dk. 15 Emre, dk. 30 Hagi, dk. 45 Hami (pen.)*
SARI KARTLAR: *Arif, Popescu (G.Saray), Bülent (Trabzon)*
KIRMIZI KART: *Dk. 57 Selim (Trabzonspor)*

HAYRİ GÜNER

TRABZON- Galatasaray futulmuyor...Rapid Wien galibiyetiyle Şampiyonlar Ligi'nin kapısını aralayan Sarı-Kırmızılılar, dün gece Avni Aker Stadı'nda Trabzonspor'u 2-1 yenerek ligdeki düşüncelerini de gözler önüne serdiler.

Trabzonspor'un oyun kurgusunda maç boyunca yanlışlar gözlemledik. Galatasaray'ın atak geliştirdiği dakikalarda ilk toplara girmekte **'ürkek'** davranan Bordo-Mavili futbolcular, savunmada yaptıkları hatalar nedeniyle kalesinde ilk yarıda iki gol gördü. **Arif'i Selim**; **Hakan Şükür'ü Osman**; **Hagi'yi de Okan'la** durdurmayı deneyen Trabzonspor, orta sahada Galatasaray'ın presi karşısında zor anlar yaşadı.

Yağan yağmur, sahayı ağırlaştırdı ve top kontrolünü de güçleştirdi.

Galatasaray'ın liberosuz sistemle oynaması, atağı daha çok düşünmesi, topu yere indirerek oynadığı dakikalarda kanatları iyi kullanması, Bordo- Mavili savunmaya zor anlar yaşattı. Hagi'nin ortaları etkiliydi; bu futbolcu, Okan'ın markajından kurtulduğu anlarda klasını ortaya koydu, güzel bir de gol attı. **Hakan Şükür**, pres yaptı, iki net gol pozisyonunu değerlendiremedi. **Capone**, tekniğini konuşturdu, zaman zaman da forvete sarktı, hatasız oynadı.

15. dakikada Hagi'nin soldan ortasını **Emre**, plase vuruşla filelere gönderdi. 1-0 yenik duruma düşen Trabzonspor, atağı düşündüğü anlarda savunmada açıklar verdi.

Bunlardan birinde, 30. dakikada Arif'in sağdan ortasını Bordo-Mavili savunma seyretti. Hagi topun gelişine çok sert vurunca, skor 2-0 oldu. Oyundan kopan, pas hataları fazlalaşan Trabzonspor, 45. dakikada farkı bire indirdi. **Vugrinec'**in ceza alanı içinde **Hakan Ünsal** tarafından düşürülmesine maçın hakemi **Erol Ersoy, "Penaltı"** dedi. Atışı kullanan **Hami**, ilk yarının skorunu belirledi: **1-2**

İkinci yarıda Galatasaray, hem skoru korudu, hem de Trabzonspor'u uyutan bir taktikle mücadele etti. Trabzonspor'un Selim'in kırmızı kart görmesinden sonra eksik kalması Sarı-Kırmızılı ekibin işine yaradı. Bu pozisyonda Arif'i düşüren son adam Selim belki de maçın yazgısını belirleyen isimdi.

Kısaca; Trabzonspor, Galatasaray'ı seyretti. Bu yarıda Sarı-Kırmızılılar savunmada iyi kapandı ve Arif'le, **Saffet'**le, **Suat'**la pozisyon buldu. Ne var ki son vuruşlar kötüydü. Trabzonspor'un çabası ise heyecan yaratmaktan öteye gitmedi.

Sonuçta da maçı 2-1 kazanan Galatasaray, ligdeki ilk üç puanını almanın mutluluğunu yaşadı.

Galatasaray, Trabzonspor karşısında maç boyunca üstün olan taraftı. (Fotoğraf:AA)

MAÇIN ELEŞTİRİSİ / HASAN AL

Galatasaray Rahat Rahat...

Savunma, ortasaha ve forveti yakın oynatarak bütün bir blok oluşturan Trabzonspor, alan savunması içerisinde adam adama oynayarak Galatasaray'ı durdurmaya çalıştı. Oynamaktan çok, oynatmamayı hedefliyorlardı.

Bütün blok anlayışı, savunma kadar hücumun da düşünülmesi durumunda doğru bir taktik kurgu. Rakip bu bloğun içerisine girince, yardımlaşma mesafesi çok yakın olduğundan durdurulabilir, güç de ekonomik olarak kullanılabiliri. Ne var ki Trabzonspor, bu taktik anlayışta başarılı değildi. Savunmada sık sık pozisyon hatasına düştü. Bireysel hata yaptı. Ayrıca yardımlaşacak ve paslaşacak yakınlığı koruyarak hücuma kalkamadı.

İkinci yanlışı ise yine oyun anlayışındaydı. Galatasaray'ın atağı sonuçlanıyor. **Metin Aktaş**, oyunu elle oyuna sokacağına, degajla sokuyor. Avut atışları ileriye uzun oynanıyor. Hava topların alacak bir santrafor olmamasına karşın. Trabzonspor, hepsinden önemlisi yan alanından çıkmıyor. Oyunu kendi yan alanında kabul ediyor. Avut ve degajdan gelen toplar Sarı-Kırmızılı oyunculara geçiyor. Bu enstantaneler ilk yarı boyunca tekrar tekrar yaşandı. Galatasaray hücum eden, Trabzonspor'da karşılayan konumunda. Yani mahkum. Zeminin kaygan oluşu da Galatasaray'ın ekmeğine yağ sürüyor.

Trabzonspor'un üçüncü yanlışı ise Galatasaray'a istediği gibi oyunu kurma şansı tanımak. Rakibinin oyununu bozmayı, en azından düşünmüyor. Bu düşünce iki farklı yenik duruma düşünce bile değişmiyor. Galatasaray çok rahat. istedikleri gibi topu çevirdiler. İyi pas yaptılar. Klasik oyun anlayışlarını sahaya yansıttılar. Fazladan bir çaba harcamamalarına karşın, Trabzonspor savunması pozisyon hatalarıyla bir anda 2-0 öne geçtiler. bir çok pozisyon da yakaladılar. Atamadılar. **Hakan Şükür**, inanılmaz bir formsuzluk yaşıyor. İlk yarının bitimine doğru bu oyuncuyla kullanılamayan iki pozisyon sonrasında **Hami** *ile farkın bire inmesi, futbolun hata kabul etmeyen gerçek yüzünü gösterdi. Galatasaray'ın ilk yarıda gol pozisyonlarındaki hovardalığı ikinci yarıda oyuna heyecan getirdi. Trabzonspor, tam maçı riske edip karşılaşmaya ağırlığını koymaya başlamıştı ki* **Selim**, oyun dışı kaldı. Trabzonspor'un gardını düşürdü.

Forvet ve orta saha oyundan koptu. Oluşturulan bütün blok dağıldı. Maç Galatasaraylı forvet oyuncularıyla, Trabzonspor defansı arasındra geçti. Gol pozisyonlarındaki hovardalık, bu yarıda da devam etti. Şayet bir kaza golü yeselerdi, ne olacaktı. Maça bu kadar hakim olan bir takımın işi şansa bırakmaması gerekiyordu.

Dün gece Galatasaray'ın kendi doğrularını daha öteye taşımasına gerek kalmadan, Trabzonspor'un yanlışlarıyla ve yetersizliğiyle çok rahat bir galibiyet aldı.

Trabzonspor'un geldiği bu nokta **Mehmet Ali Yılmaz** için önemli olmasa gerek. O nasıl olsa bir suçlu bulur. Selim'i toplumun önüne atar. Kurtulur. Ya Trabzonspor, o nasıl kurtulacak? İşte orası meçhul.

TRABZON AVNİ AKER STADI'NDAN NOTLAR / ÖMER GÜNER

Taraftar tribünlere sığmadı

TRABZON - Sezonun ilk derbisine ilgi büyüktü. Ne yağan yağmur, ne de bilet fiyatlarının yüksekliği, seyircinin maça ilgisini engellemekten uzaktı.

Trabzonspor, Intertoto Kupası'ndan elendikten sonra ağırlığını lige verdi. Sezona deplasmanda Adanaspor galibiyetiyle giren Bordo-Mavililer, son üç yılın şampiyonu Galatasaray önünde çıkışını sürdürmek istiyordu. Rapid galibi Galatasaray'da da hedef farklı değildi. İki takımın da galibiyeti istemesi tribünlerin dolmasındaki en büyük etkendi. Stat sadece dolmakla kalmadı, neredeyse 10 bin kişi de dışarıda kaldı.

Yeni forma

Galatasaray, Trabzonspor'daki maça yenilenen formasıyla çıktı. Kırmızı çubuklu formayı giyen futbolcular maç öncesi, **"Bu formalar bize uğurlu gelecek"** dediler. Ve bu formalar onlara uğurlu geldi.

Sarı-Kırmızılı ekip Trabzon'daki maça 16 kişilik kadrosuyla çıktı. 17 ve 18. formaları ise giyen olmadı.

Bordo-Mavili futbolcular sahaya çıktığında, sanki yerle gök birbirine karıştı. Yanan meşaleler, sahaya atılan konfetiler, ortalığı bayram yerine çevirdi. Maç başlamadan önce tribünleri dolduran taraftarların yaptığı tezahürat, karşılaşma boyunca da sürdü.

Trabzonspor Kulübü Başkanı **Mehmet Ali Yılmaz**, karşılaşmayı Galatasaray Kulübü Asbaşkanı **Ateş Ünal Erzen**'le birlikte izledi. Erzen, maç bitiminde, **"Galatasaray galibiyeti hak etti. Çünkü iyi futbol oynadı"** dedi.

Maç bitiminde Galatasaray Teknik Direktörü **Fatih Terim**, ağır zemine karşın canla başla mücadele eden futbolcularını kutladığını söylerken, **"Ancak skor çok daha değişik olmalıydı. Bu maçlarda taraftar çok gol istiyor"** dedi.

Ligin yeni lideri G. Birliği

Denizli: 1 G.Birliği: 3

STAT: *Atatürk (Denizli)*
HAKEMLER: *Musa Eryılmaz (6), Timur Tekinarslan (6), Fahri Durmuş (6)*
DENİZLİSPOR: *Süleyman (3), Ali Tandoğan (3) (dk. 87 Engin), Kemal (3), Ahmet Hassan (3), Ümit (4), Bülent (4), Muhammed (3), Ilco (3) (dk. 74 Alaattin 2), Adama (5), Yusuf (3), Donev (5) (dk. 64 Hasan 3)*
GENÇLERBİRLİĞİ: *Metin (5), Phiri (7) (dk. 79 Serdar), İsmail Doğan (5), Tolga (5), Ümit Özat (5), İlker (6) (dk. 46 N'Gobe 6), Hakan Biçici (5), Hakan Demir (5) (dk. 79 Yalçın), Ümit Karan (8), Nihat (5), Abrami (6)*
GOLLER: *Dk. 45 Adama, dk. 54 ve 90 Ümit Karan, dk. 68 Metin (pen)*
SARI KARTLAR: *Ahmet Hassan, Yusuf, Hasan (Denizlispor), N'Gobe, İsmail Doğan, Abrami, Yalçın (G.Birliği)*

DENİZLİ - Ankara ekibi Gençlerbirliği geçen hafta Beşiktaş galibiyetine bir halka daha ekleyerek deplasmanda Denizlispor'u 3-1 yendi. İlk yarıyı 1-0 yenik kapatan başkent ekibi, ikinci yarıda arka arkaya bulduğu gollerle zorlu Denizlispor deplasmanından üç puanı alan taraf oldu.

Erzurum Van'da sevindi

Vanspor: 0 Erzurum: 2

STAT: *Vali Mahmut Yılbaş*
HAKEMLER: *Mustafa Çulcu (5), Cemal Laleoğlu (5), Gürsel Bayındır (5)*
VANSPOR: *Murat Yiğiter (5), Yahya (4)(dk. 70 Cem 4), Turan (4), Murat Duman (5)(dk. 49 Atilla 4), Birol (5), Muammer (4), Mutlu (5), Özgür (5), İsmail (5)(dk. 65 Coulibaly 4), Mevlüt (5), Ercüment (4)*
ERZURUMSPOR: *Adnan (5), Gürşat (4), Ali Rıza (5), Alparslan (5), Sergei (5), Altay Can (6), Ömer (5) (dk. 31 Zafer 5), Muzaffer (7)(dk. 46 Enes Mesenoviç 6), Ergin (5)(dk. 46 Abdülkadir 5), Mutlu (5), Coşkun (5)*
SARI KARTLAR: *Ömer (Erzurumspor)*
GOLLER: *Dk. 69 Altay Can, dk. 90 Enes Mesenoviç*
SARI KARTLAR: *Alparslan, Mutlu, Sergei, Turan.*

VAN (Cumhuriyet) - Erzurumspor, deplasmanda karşılaştığı Vanspor'u ikinci yarıda attığı gollerle 2-0 mağlup etmeyi başardı.

Puan durumu

Takımlar	O	G	B	M	A	Y	P	Avj
Gençlerbirliği	2	2	-	-	4	1	6	+3
Antalyaspor	2	2	-	-	3	1	6	+2
Altay	2	1	1	-	4	1	4	+3
Fenerbahçe	2	1	1	-	4	3	4	+1
Beşiktaş	2	1	-	1	4	1	3	+3
Erzurumspor	2	1	-	1	2	1	3	+1
Galatasaray	2	1	-	1	3	3	3	0
Gaziantepspor	2	1	-	1	3	3	3	0
Trabzonspor	2	1	-	1	3	3	3	0
İstanbulspor	2	1	-	1	1	1	3	0
Denizlispor	2	1	-	1	2	3	3	-1
Samsunspor	2	1	-	1	2	4	3	-2
Kocaelispor	2	-	2	-	1	1	2	0
Göztepe	2	-	2	-	-	-	2	-
Adanaspor	2	-	1	1	1	2	1	-1
Ankaragücü	2	-	1	1	-	2	1	-2
Vanspor	2	-	-	2	2	5	-	-3
Bursaspor	2	-	-	2	1	5	-	-4

Haftanın maçları

Çarşamba: (A) Milli Futbol Takımımız, Norveç ile özel maç yapacak.
LİG / Cuma: Antalyaspor-Trabzonspor (20.00)
Cumartesi: Galatasaray-Ankaragücü (19.00), Beşiktaş-Denizlispor (19.00)
Pazar: Samsunspor-Adanaspor (19.00), Erzurumspor-Kocaelispor (19.00), Bursaspor-Gaziantepspor (19.00), G.Birliği-Vanspor (19.00), Fenerbahçe-Altay (19.00), Göztepe-İstanbul (19.00)

TOTO SONUÇLARI

1. Van-Erzurum : **2**
2. Trabzon-Galatasaray : **2**
3. Gaziantep-Antalya : **2**
4. İstanbul-Bursa : **1**
5. Fenerbahçe-Kocaeli : **0**
6. Denizli-G.Birliği : **2**
7. Beşiktaş-Samsun : **1**
8. Ankaragücü-Adana : **0**
9. Düzce-Zeytinburnu : **2**
10. Aydın-Marmaris : **1**
11. G.O.Paşa-Bolu : **1**
12. Kayseri-Kasımpaşa: **1**
13. Giresun-Y. Yozgat: **2**
14. Diyarbakır-Ş. Urfa:**1**

SÜPER GOL

6-7-15-18-19-21-22-24

G. Antep sahasında şaşırttı

G.Antep: 1 Antalya: 2

STAT: *Kamil Ocak*
HAKEMLER: *Sadık İlhan (6), N. Kenan Altınsaat (6), Necdet Sevim (6)*
GAZİANTEPSPOR: *Diallo (6), Hasan (6), Ramazan (7), Mehmet (5), Sylla (6), Erhan Albayrak (6), Hakan (5) (dk. 37 Erhan Namlı 6) (dk. 80 K. Hakan), İbrahim (7), Desire (7), Ali İbrahim (6), Eshun (6) (dk. 46 İlyas 6)*
ANTALYASPOR: *Adnan (6), Kamil (6) (dk. 66 Musiç 7), Guintchev (6), Nuri (5), Burhan (6), Zafer (6) (dk. 87 Mehmet), Mustafa (7), Fazlı (6) (dk. 46 Olgun 6), Ahmet (6), Gaudino (7), Schuster (7)*
GOLLER: *Dk. 9 Zafer, dk. 38 İbrahim, dk. 69 Olgun*
SARI KARTLAR: *Kâmil, Guintchev, Musiç (Antalya), Sylla, Mehmet Polat (Gaziantepspor)*

BEKİR ŞAHİN

GAZİANTEP - Gaziantepspor, kendi sahasında Antalyaspor'a 2-1 yenildi ve haftayı puansız kapadı.

A.Gücü: 0 Adana: 0

STAT: *19 Mayıs*
HAKEMLER: *Serdar Çakır (5), Süleyman Uysal (5), Tuncer Keçeci (5)*
ANKARAGÜCÜ: *Özkan (5), Ramazan (3), Gökmen Barış (5), Hakan Kutlu (5), Faruk (5), Mbele (5), Baidoo (5)(dk. 83 Gökmen Yıldıray 4), Ünal (5), Ndeki (5)(dk. 67 Birol 4), Fatih (5), Mkhalele (5)(dk. 56 Hakan Keleş 4)*
ADANASPOR: *Yavuz (6), Atakan (5), B. Volkan (5), Hayati (5), Krilov (5), Şenol (1), Ercan (2) (dk. 34 Erbil 3), Oğuz (4), Cafer (5)(dk. 87 Ali Asım ?), Altan (5)(dk. 71 İbrahim 4), Busi (3)*
SARI KARTLAR: *Mkhalele, Baidoo, Fatih, Faruk(A.Gücü), Atakan, Oğuz, Ali Asım (Adana)*
KIRMIZI KART: *Dk. 31 Şenol (Adanaspor)*

Siyah-Beyazlılar, Samsunspor'u farklı yenerken 3 gol genç futbolcudan geldi

Beşiktaş Ahmet'le coştu

Beşiktaş: 4-Samsun: 0

STAT: *BJK İnönü*
HAKEMLER: *Metin Tokat (6), Cengiz Akyüz (6), Aykut Gümülü (6)*
BEŞİKTAŞ: *Shorunmu (6), Tayfur (6), Hengen (6), Sellami (6), Schaefer (6), Yasin (5) (dk. 87 İlhan), Mehmet (6), Ayhan (4), Münch (7), Ahmet (8) (dk. 82 Rahim), Ertuğrul (4) (dk. 70 Nihat 5)*
SAMSUNSPOR: *Allum (3), Güngör (3), Ercan (3), Erman (3) (dk. 46 İsmet 4), Vural (4), Mehmet (4), İmdat (5), Celil (4) (dk. 46 İlhan 4), Ali (4), Tümer (3) (dk. 85 Levent), Serkan (5)*
GOLLER: *Dk. 20,e 43 ve 82 Ahmet, dk. 87 Münch*
SARI KARTLAR: *Ercan, Vural, Mehmet (Samsunspor), Nihat (Beşiktaş)*

ASENA ÖZKAN

Belli ki tribünleri dolduran Beşiktaş yandaşının bu kez İnönü'ye akınının ardındaki neden farklı...

Öğlen protesto yürüyüşü, akşam maç. Yereriz de, överiz de ya da döveriz de, severiz de. Ama Beşiktaş'ın durumu ülke politikasıyla özdeş! **"Ha bugün, ha yarın düze çıktık"** derken gömüldükçe gömülüyor. Etik kavramından uzaklaşıyor. Artık bir yenginin çok şeyi değiştirmeyeceğini de herkes biliyor. Kim, neyi nasıl düzeltecek? Bizim için süreç sorun değil de Beşiktaş yandaşının dayanacak gücü kalmamış. Saatler önce başlamış; **"Yönetim istifa"** sesleri.

Sahada Samsunspor Antrenörü **Metin Tekin**, tribünde **Christoph Daum**'a sevgi gösterisi. Beşiktaş'ı yöneten isimler hayıflanıyor. İç geçiriyorlar, ama yapacak birşey yok. Tribünler kararlı; **"Gidecek, gidecek, gideceksiniz..."** Ardı arkası kesilmiyor; **"Ahmet Akcan dışarı", "Kadir Akbulut stadı terket."**

Düdük çalmadan uyardı, yandaş grubu Beşiktaşlı futbolcuları; **"Aldığınız paraları hakedin." Ayhan**, algılayamadı sanırız mesajı. Zoru başarıp hemen başında topu dışarı attı. Beşiktaş'ın ilk kez beş yabancısı aynı anda sahada. **Münch**, takımın gediklisi gibi. **Sellami**, savunmanın ortasına alışmış ama, yerini **Hengen'**e bırakıp sola geçmiş. **Schaefer**, sağ kanatta aksamıyor, **Tayfur** da geride yadırganıyor.

Takımın yeni golcüsü, kuşku yok ki **Ahmet Dursun.**

Samsunspor'a 3 gol atan Ahmet Dursun, sahanın yıldızıydı. (Fotoğraf: KEREM KAÇARLAR)

Ahmet koşuyor, baskı kuruyor ve golünü de atıyor. Beşiktaş'ın sahadaki diğer golcüsü **Ertuğrul**'u anlamak ise olası değil. Bizce forvette oynayan futbolcularda soyadı çelişkisi var. Ertuğrul; Dursun olsun, Ahmet de; Sağlam. Zira Ertuğrul duruyor, Ahmet de ayaklarını sağlam basıyor.

Ahmet'in iki golü yandaş grubunun istifa istemini bitirmedi. Onlara da tepki, aynı tribünlerden geldi. İlk yarı da Beşiktaş'ın 2-0 üstünlüğüyle noktalandı.

Karşılaşmanın ikinci yarısında öyle belleklerde yer edecek şeyler olmadı. Ayhan'ın egoistliği dışında. Kaleci **Shorunmu**'nun eli neredeyse topa dahi değmedi. **Briegel** de tribünler gibi düşününce duraksayan Ertuğrul'un yerini **Nihat** aldı. Ve yandaş grubundan da gecenin esprisi geldi; **"Ahmet dursun, yönetim gitsin."**

Beşiktaş, uzun süredir aradığı golcüyü buldu. Ahmet, sadece attığı üç golle kendinden söz ettirmedi. Sahada kaldığı süre içinde durmadı, koştu, akılcı koşularla da top çalmaya çalıştı. Ancak siyah-Beyazlı ekipteki en önemli değişiklik, kanatlardan gelen ortalar oldu. Sağdan Schaefer, soldan Münch'ün ortaları, Siyah-Beyazlı ekibi eski günlerine taşıdı.

Üstüne üstlük salt stada, **"Yönetim istifa"** diye bağırmak için gelenler bile kapıldı, sergilenen futbolun güzelliğine. Münch'ün attığı gol, Beşiktaş'ın eski günlerine döneceğinin hiç şüphesiz habercisiydi.

ELEŞTİRİ / MAHMUT SERT

Diriliş Gecesi

Beşiktaş yavaş yavaş yaralarını sarıyor. Siyah-Beyazlılar Samsunspor karşısında oynadıkları hareketli futbolla toparlanma sürecine girdiklerini gösterdiler. Samsunspor bilinen savunma ağırlıklı deplasman taktiği uygulamak istedi ama başarılı olamadı. Kırmızı-Beyazlıların savunmada ağır kalmaları, yavaş davranmaları enerjik Beşiktaş atak oyuncularının çok sayıda pozisyon bulmasına olanak sağladı.

Beşiktaş'ın oyununda göze batan en büyük değişiklik ataklardaki zengin pozisyon arayışları. Gerçekten de bugüne dek Siyah-Beyazlılar'da izlemediğimiz denli değişken, dengeli, atak organizasyonları gerçekleşti. Bu güzelliklerin üretilmesinde kaptan **Mehmet'**in orta alanda gol pası verme görevini çok iyi yapmasının payı büyüktü. Kaptan, yüksek oyun zekası ile ve verdiği etkili paslarla rakibin savunmayı kilitlediği anları çözmesini bildi. Mehmet, sanki Beşiktaş'ın **Hagi'**si gibi oynadı. Öte yandan bu bölgede görev yapan **Yasin, Münch** ve **Schafer'**in atak ve savunmaya dengeli biçimde destek olmaları Beşiktaş'ın maçı kontrole almasını sağladı.

Beşiktaş kalesinde **Shorunmu'**ya pek iş düşmedi ama siyahi oyuncu alanda duruşu ile bile güven veriyor. **Tayfur, Sellami** ve **Hengen** garantili, basit ve çabuk oynayarak rakiplerine pozisyon vermediler. Onların gerideki sağlam oyunu orta alan ve atak düzeneklerine de olumlu yansıyınca Beşiktaş'ın güzel futbolu ortaya çıktı.

İleride yeni transfer **Ahmet Dursun,** hırsı ve bitmek bilmez enerjisiyle hem arkadaşlarını hem de tribünleri ateşliyor. Büyük takım havasını özümsedikçe futbolunu daha da büyütecektir. Ahmet'in yanında oynayan **Ertuğrul,** her zamanki gibi özveriyle savaşım verdi. Onun rakipleriyle boğuşması Ahmet Dursun'a kolaylık sağlıyor. Atak bölgesine yakın oynayan **Ayhan** fizik savaşımı ve istekli oyunu ile övgüyü hakediyor; ama nedense rakip kale önüne gelince bencilleşiyor ve ayağıhra çok top tutuyor, pozisyonları harcıyor.

Samsunspor genel olarak oyunu çirkinleştirmedi. Ancak sağ kanatta oynayan **Vural,** nedense İstanbul'da oynadığı her maçta olduğu gibi sertliğin dozajını kaçırdı. Bunun dışında **Erdoğan Arıca**'nın futbol kişiliğinin Samsunspor'a yansıdığı görüldü.

Beşiktaş dün gece oynadığı futbol ve aldığı yengiyle küskün taraftarlarıyla barışırken ileriye dönük olumlu sinyaller verdi.

Taraftar ayaklandı

GÖKMEN ALAKUŞ

Beşiktaş'ta son haftalarda alınan kötü sonuçlar nedeniyle Siyah-Beyazlı taraftarlar Samsunspor maçı öncesi ayaklanırken, karşılaşmanın bitiminde 4-0'lık galibiyet **"iç barışı"** getirdi.

Beşiktaş çarşı içinde toplanan yaklaşık 3 bin Beşiktaş yandaşı, buradan İnönü Stadı'na kadar yürüyerek, yönetimi protesto etti. Geniş güvenlik önlemleri altında stada gelen taraftarlara yoldan geçen araçlar ve stat çevresindeki sporseverler de destek verdi.

"Mezarda şampiyonluğa hayır" pankartı açıp, sürekli yönetim aleyhine bağıran sporseverler, amigoların yaptığı konuşmanın ardından olaysız bir şekilde dağıldılar. Beşiktaşlı amigolar, yürüyüş sonrasında yaptıkları açıklamada, yönetim kurulunun Beşiktaş'ı adeta bir köy takımı haline getirdiği görüşünü savunarak, **"Başkan Seba, 15 yıl boyunca Beşiktaş için iyi şeyler yaptı. Ancak artık görevini bırakması lazım. Takım gün geçtikçe kötüye gidiyor. Bizler de taraftar olarak, sokağa çıkamıyoruz"** dedi.

Karşılaşmanın 4-0 kazanılması ise taraftarların yaptığı protestoları biraz olsun unutturdu.

Bir grup Beşiktaş taraftarı maç öncesi 'Mezarda şampiyonluğa hayır' pankartı açtı.

Sarı-Kırmızılılar, A. Gücü'nü farklı yenerek Şampiyonlar Ligi'ndeki rakibine gözdağı verdi

Galatasaray Hertha niyetine

Galatasaray: 5
Ankaragücü: 0

STAT: *Ali Sami Yen*
HAKEMLER: *Sebahattin Şahin (6), Zeki Aksoy (6), Zeki Özdemir (6)*
G.SARAY: *Taffarel (6), Fatih (6), Capone (7), Popescu (7) (dk. 60 Saffet 5), Hakan Ünsal (5), Ümit (7), Tugay (7), Suat (6), Hagi (8) (dk. 46 Marcio 7), Arif (7) (dk. 68 Ahmet 5), Hakan Şükür (7)*
A.GÜCÜ: *Özkan (2), Gökmen (4) (dk. 46 Yılmaz 4), Hakan Kutlu (4), Faruk (5), Ümit Hatipoğlu (4), Fatih (4), Emily (3), Mkhalele (4), Ramazan (3), Birol (4) (dk. 68 Endeki 3), Hakan Keleş (1)*
GOLLER: *Dk. 11 ve 14 Hagi, dk. 34 Capone, dk. 63 Arif, dk. 82 Marcio*
SARI KARTLAR: *Fatih, Hakan Kutlu (Ankaragücü), Tugay, Arif, Marcio (Galatasaray)*
KIRMIZI KART: *Dk. 43 H.Keleş (A.Gücü)*

ARİF KIZILYALIN

Galatasaray **'iyi'** başladı. Ankaragücü'nü 5-0 gibi bir skorla yenen Cim-Bom, hem ligdeki 'farklı yüzü'nü sahaya yansıttı, hem de çarşamba günkü Hertha Berlin sınavına hazır olduğunun sinyallerini verdi.

Dün gece Ali Sami Yen Stadı'nda ilginç bir 90 dakika izledik. Maç öncesi tribünlerde tedirginlik, daha doğrusu belirsiz bir hava hakimdi. Milli maçlar ve deprem felaketi nedeniyle liglere verilen ara, acaba Galatasaray'ı nasıl etkilemişti? 20 gündür bırakın birlikte antrenman yapmayı, neredeyse birbirinin yüzünü bile göremeyen futbolcular, acaba uyum problemi yaşayacak mıydı? Akıllar Hertha maçına takılıp, bir lig sürprizi daha yaşanabilir miydi? **Marcio** mu, **Arif** mi; hangisi oynayacaktı?

İşte bu sorulara yanıt arandı ilk düdük öncesi. Ne var ki hakem **Sebahattin Şahin**'in başlama işareti sonrası görüldü ki Galatasaray alabildiğine ciddi, alabildiğine **'iş bitirici'**. Belki çok baskılı oynamıyorlardı, ama alanda özellikle de yabancı yıldızların her hareketi sonuca yönelik gelişince,Sarı-Kırmızılılar çekinerek çıktıkları maçı daha ilk yarım saatte kopartmasını bildi. Kalede **Taffarel**, savunmada **Popescu**, forvette de **Hagi**'nin aldıkları sorumluluğu eksiksiz yerine getirmeleri, Galatasaray'ı farka taşıyan en büyük etkendi.

Özellikle burada Hagi için bir paragraf açmak istiyoruz. Romanya Milli Takımı'nı 2000 Avrupa Şampiyonası finallerine taşıyan 34'lük yıldız, dün akşam da Sarı-Kırmızılıların aldığı galibiyetin mimarı gibiydi. Ankaragücü savunmasının direncini arttırmaya çalıştığı dakikalarda, **Ümit**'in ortasına akılcı bir vuruşla ağlara gönderen usta Rumen, ikinci golde de o alıştığımız frikiklerden birini gole çevirip Ali Sami Yen'i bir kez daha ayağa kaldırdı. Yaklaşık 35 metre uzaklık ve 5'li baraja karşın inanılmaz bir vuruş yapan Hagi, mesin yuvarlağa öyle bir ivme kazandı ki kaleci **Özkan**'la 20 bini aşkın seyirci topu ancak kalede görebildi. Fark açılacak mıydı? Elbette G. Saray, 2-0'dan sonra sahasına çekilmeyi düşünmüyordu, ama Ankaragücü'nün de oyuna ortak olduğu bu dakikalarda başkent ekibi de sayısız fırsat bulacaktı. Ancak Sarı-Lacivertlilerin forvetleri (**Hakan Keleş- Birol**), rakip oyuncular kadar 'becerikli' davranamadıkları için oyuna ortak olma şanslarını kullanamadı. Galatasaray da Ankaragücü'nün bu bilinçsiz ataklarını savuşturup, ölü bir topta (korner) **Capone**'la maçı 'düşüncede' bitiren golü attı. Hagi'nin kornerinde topla arka direkte buluşan Brezilyalı defans oyuncusu, belki kariyerindeki en kolay gol vuruşunu yapıyordu. Bu gol, **Hakan Keleş**'in de gereksiz yere oyundan atılması ile Ankaragücü'nün tüm umutlarını tüketti.

İlk yarıdaki bu görüntünün ardından 2. yarıya Hertha maçını düşünüp Hagi-Marcio değişikliği ile giren Sarı-Kırmızılılar için artık tek hedef kalmıştı; o da farkı açabilmek. Ankaragücü'nün üzerine üzerine giden Galatasaray, Arif'le skoru 4-0'a taşıdı. Kapanış golü ise yeni transfer Marcio'dan gelecekti. Brezilyalı oyuncu Hakan Şükür'ün pasıyla ağları sarsınca Cim-Bom 5 farka ulaştı. Arif'in, Hakan'ın ve **Saffet**'in direkte patlayan şutlarını da sayarsak Sarı-Kırmızılılar Hertha maçının provasını istedikleri gibi yaptılar. Tek problem ise gol atamayan **Hakan Şükür** gibi gözüktüyse de, bu oyuncu eski günlerine döneceğinin sinyallerini verdi dün gece. Marcio'nun golünde asist rolünü üstlenen Hakan'ın bir vuruşu ağlara gitti gitmesine, ama yardımcı hakemin kaldırdığı bayrak, Hakan'ın alan dışına taşan sevincini yarıda bıraktı. Son düdük ise Galatasaray'ın 5 farklı galibiyetini resmileştiriyordu.

Sarı-Kırmızılılarda şimdi gözler çarşamba günkü Hertha sınavında. Bakalım, ligin gösterişli ekibi, aynı havasını Devler Sahnesi'nde de bulabilecek mi?

ELEŞTİRİ / MAHMUT SERT

G.Saray Gollerle Var

Galatasaray farklı kazanırken zorlanmadı. Oyun olarak olmasa da atılan goller izleyenleri hoşnut etti.

Karşılaşmanın başında **Hagi**'nin attığı iki güzel gol sanki herşeyi bitirdi. O dakikadan sonra Sarı-Kırmızılı ekip oyun disiplininden uzaklaşıp gelişi güzel oyun ortaya koydu. Takımın omurgasını oluşturan orta alan rakibin direnciyle karşılaşmamasına karşın beklenen tempolu oyunu gerçekleştiremedi. İkili savaşımlarda zamanlama yanlışları nedeniyle fizik güçlerini dengeli kullanamadılar.

Dün geceki farklı yengi **'kazanan haklıdır'** mantığında aldatıcı olabilir. Çünkü Ankaragücü çok kötü oynamasına karşın 3-0 geride olduğu ilk yarıda, dört net gol pozisyonu buldu. **Hakan Keleş** ve **Birol Aksoncak**'ın beceriksizliği pozisyonların yitirilmesine neden oldu. Sarı - Kırmızılı savunma Şampiyonlar Ligi maçlarında da aynı yanlışları -zamanlama ve adam paylaşımı- yinelerse düş kırıklığı yaratması sürpriz sayılmamalı. *"Rakibin zayıflığı oyuncuların maça yoğunlaşmasını engelledi"* görüşü ileri sürülebilirse de yanlışların zamanlama ve adam paylaşmada yapılması bunu geçersiz kılıyor. Çünkü bu iki özellik oyun kurgusunun temellerindendir ve hafta içi çalışmaları bunlar üzerine yoğunlaşır.

Galatasaray'da en üretken futbolu Hagi'den sonra **Suat** oynuyor. Bu oyuncu maçın her anında var; gerek savunmada, gerekse ataklarda olması gereken yerde, zamanında bulunarak takım oyununa büyük katkıda bulunuyor. Son haftalarda takıma girmekte zorlanan **Tugay** düzelme yolunda; istekli ve sorumluluk almaktan kaçınmıyor ama henüz istenen düzeyde değil. **Arif** atak bölgelerinde her yere giderek rakip savunmayı kolayca dağıtabilen bir oyuncu. Ancak oyunda devamlılığı yok. Dün gece öyle bir gol attı ki çabukluğuna ve uyanıklığına izleyenler şapka çıkardı. **Hakan Şükür** ise alışılan enerjik futbolunu oynayamayınca takımın kötüleri arasına giriyor. Ama onun da hakkını yememek gerek. Arkadaşlarından gol noktalarında yeterli pas alamıyor. Maç boyunca gelen tek pası da Hakan gole çevirmesini bildi, ancak bu gol ofsayt bayrağına takıldı.

Galatasaray'ın son Brezilyalısı **Marcio** gol noktalarında her pozisyonun içinde yer alabiliyor. Attığı goldeki vuruş tekniği ise tam bir usta işiydi.

Dün gece Ankaragücü'nün ne yapmaya çalıştığını anlayamadık. Bir de oyuncuları atılıp eksik kalınca Sarı-Lacivertliler iyice maçtan koptular. Ellerindeki kadronun birinci ligde kalmaya yetecek kadar nitelikli olduğunu söylemek güç.

Son söz olarak Galatasaray, Şampiyonlar Ligi öncesinde farklı kazanıp moral buldu. Şimdi gözler Şampiyonlar Ligi'nde...

ALİ SAMİ YEN STADI'NDAN NOTLAR / DENİZ DERİNSU

Cim-Bom'a büyük gözaltı

Puan durumu

Takımlar	O	G	B	M	A	Y	P	Ayr
Galatasaray	3	2	-	1	8	3	6	+5
İstanbulspor	2	2	-	-	4	-	6	+4
Gençlerbirliği	2	2	-	-	4	1	6	+3
Trabzonspor	3	2	-	1	5	3	6	+2
Altay	2	1	1	-	4	1	4	+3
Fenerbahçe	2	1	1	-	4	1	4	+3
Beşiktaş	2	1	-	1	4	1	3	+3
Erzurumspor	2	1	-	1	2	1	3	+1
Gaziantep	2	1	-	1	3	3	3	-
Denizlispor	2	1	-	1	2	3	3	-1
Samsunspor	2	1	-	1	2	4	3	-2
Antalyaspor	3	1	-	2	2	6	3	-4
Kocaelispor	2	-	2	-	1	1	2	-
Göztepe	2	-	2	-	-	-	2	-
Adanaspor	2	-	1	1	1	2	1	-1
Ankaragücü	3	-	1	2	-	7	1	-7
Bursaspor	2	-	-	2	1	5	-	-4
Vanspor	2	-	-	2	-	5	-	-5

Galatasaray'ın formda futbolcusu Arif, Ankaragücü karşısında da etkiliydi. (Fotoğraf: KEREM KAÇARLAR)

Lige verilen aradan sonra Ankaragücü sınavıyla yeniden futbol maratonuna başlayan Galatasaray'ı dün akşam tribünlerde dikkatli gözler yakın takibe aldı. Temsilcimizin birbirinden zorlu rakipleri; İngiliz Chelsea, İtalyan AC Milan ve Alman Hertha Berlin ekipleri.

Bu takımlardan Hertha Berlin adına antrenör **Rudi Wojtowicz**, Chelsea adına da kulüp istatistikçisi **Steve Walsh**, dün akşam tuttukları notlarla G.Saray'ı izlediler. Takip altına alınan G.Saray da boş durmuyor. Dün antenör **Müfit Erkasap**, Chelsea'nin New Castle United'ı 1-0 yendiği, yine antrenör **Bülent Ünder** de Hertha Berlin'in deplasmanda Hamburg'a 5-1 yenildiği karşılaşmaları izlediler. Ankaragücü maçında yedek kulübesinde tek kalan Teknik Direktör **Fatih Terim** de bugün İtalya'a giderek Milan-Perugia maçını izleyecek.

Çarşamba günü oynanacak G.Saray-Hertha Berlin karşılaşmasının biletleri kale arkası 1, kapalı alt tribün 15, kapalı üst tribün 25, numaralı tribün de 50 milyon lira olmak üzere yarın Ali Sami Yen Stadı'nda satışa çıkarılacak.

Hasılat depremzedelere

Maç öncesi depremzedeler için bir dakikalık saygı duruşu vardı. Skorboardda depremle ilgili verilen görüntüler yürekleri bir kez daha derinden dağladı. Yapılacak prefabrik konutlar için herkes yardım kampanyalarına davet edilirken, dün akşamki maçın geliri de yine depremzedelere verilmek üzere İstanbul İl Müdürlüğü'ne teslim edildi. Hakemler ve gözlemciler de alacakları ücretleri bağışladılar.

Arif kart cezalısı

Dün akşam sarı kart gören **Arif**, Trabzonspor maçında da sarı kart gördüğü için cezalı duruma düştü. Son haftaların başarılı golcüsü, önümüzdeki hafta Adanaspor deplasmanında forma giyemeyecek.

Okan oynamadı

Ankaragücü maçı öncesi verilen kadroda G.Sarayli **Okan** ilk 11'de yer alıyordu. Genç futbolcu, takım arkadaşlarıyla beraber ısındı, ancak maçın başlamasına 5 dakika kala adelesinde bir kasılma meydana gelen Okan 11'den çıkarıldı. Milli takımda serçe parmağı kırılan ve elinde bandaj bulunan Okan'ın riske girmemek için oynatılmadığı açıklandı. Ancak, çarşamba için konuşmanın da erken olduğu ifade edildi.

Okan'ın yerine son anda 11'e alınan **Tugay**, sahaya kaptan olarak çıktı. G. Saray'ın yeni transferi Brezilyalı **Marcio**'da, ikinci yarıda **Hagi**'nin yerine oyuna girerek formasıyla tanıştı. Attığı gol sonrası ise uzun süren sevinç gösterisi dikkat çekti.

Beşiktaş

Şimdi de Meijer harekâtı

Spor Servisi - Oktay Derelioğlu'nu Siirt Jet-Pa'ya verdikten sonra dış transfer çalışmalarını hızlandıran Beşiktaş'ta, antrenör **Cezmi Turhan**, futbolcu izlemek ve temaslarda bulunmak üzere İngiltere'ye gitti. Turhan'ın İngiltere'de bu hafta sonunda oynanacak 2 veya 3 karşılaşmayı izleyeceği ve teknik heyet ile yönetim kuruluna rapor vereceği öğrenildi. Turhan, Atatürk Havalimanı'nda basın mensuplarının ısrarlı sorularına karşın, izleyeceği maçlar ve futbolcular hakkında bilgi vermedi. Turhan'ın, İngiltere'de ikinci lig ekiplerinden **Fulham**'da kiralık oynayan Aston Villalı **Stan Collymore** ve **Karl Heinz Feldkamp**'ın önerdiği Liverpool'da forma giyen **Eric Meijer**'i izleyeceği bildirildi.

İdmanda şanssızlık

Bu arada, ligde bugün oynayacağı Denizlispor maçı hazırlıklarını tamamlayan Beşiktaş'ın son idmanında şanssızlık yaşandı. Dün akşam yapılan idmanda sakatlanan **Ayhan**'ın, bugünkü karşılaşmada takımındaki yerini almasının zor olduğu açıklandı. Kulüp Doktoru **Bülent Bayraktar**, Ayhan'ın sol ayak bileğinde ezilme tespit ettiklerini belirterek, **"Buz tedavisi uyguluyoruz. Oynayıp oynamayacağı konusunda kesin birşey söyleyemem, ama şu anki haliyle oynaması çok zor"**

Fenerbahçe

Dilmen: Tur bizden yana

BUDAPEŞTE (Cumhuriyet) - Fenerbahçe Teknik Sorumlusu **Rıdvan Dilmen**, UEFA Kupası birinci turundaki rakipleri Macaristan'ın MTK Budapeşte takımını izledi.

Ferencvaroş-MTK Budapeşte maçı için Ferencvaroş Stadı'na gelen Rıdvan Dilmen'e Macar basını büyük ilgi gösterdi. Dilmen, Macar gazetecilere yaptığı açıklamada, **"Birkaç yıl önce Macaristan'ın birkaç milli karşılaşmasını izlemiştim. Romanya-Macaristan maçını da izledim. Bunun yanında MTK Budapeşte'nin Hırvat C. Zagreb karşılaşmalarını da izleme fırsatı buldum. Macar futbolu dünyadaki önemli ekollerden biriydi. Ama son yıllarda düşüş içine geçmesine karşın yeniden dirilme çabaları var"** dedi.

MTK'nın Ferençvaroş'a 1-0 yenildiği karşılaşma sonrasında açıklamalarda bulunan Dilmen, **"Böyle maçlarda çok kaliteli futbol beklemenmek lazım. MTK Budapeşte iyi bir takım. milli Takım'a 5 futbolcu vermeleri de bunun en büyük kanıtı. Macar futbolu da günden güne ruyına oturuyor. Ancak kimse kimseyi kandırmasın. Tur için F.Bahçe daha şanslıdır"** diye konuştu.

Trabzonspor

'Çıkışa geçtik'

ÖMER GÜNER

TRABZON - Trabzonspor'da yüzler gülüyor...Deplasmanda Antalyaspor'u 2-0 yenerek puanını 6'ya çıkaran Trabzonspor'da, Teknik Direktör **Ahmet Suat Özyazıcı**, **"Kazanan takım iyi takımdır"** dedi. Özyazıcı, ilk yarıda istedikleri oyunu tam olarak sahaya yansıtamadıklarını kaydederek, şunları söyledi: **"İkinci yarıdaki oyunumuzla, geç de olsa sonuca gitmeyi başardık. Bazı oyuncularımızın eksikliğini hissettik. Saha zemini de futbol oynamaya uygun değildi. Antalyaspor iyi bir takım. Çok zor bir maç oldu, ancak istediğimiz sonucu aldığımız için mutluyuz."**

Altılı 9 milyon verdi

Spor Servisi - Dün koşulan at yarışlarında altılı ganyan; 2/3-2-7/2/4/5/6-1/2- 3/8-9 kombinesini bilenler, 9 milyon 247 bin lira ikramiye kazandı. Bu arada Enternasyonel Malazgirt Koşusu'nu, **'Caş'**; Boğaziçi Koşusu'nu **'Trapper'**; Topkapı Koşusu'nu da **'İslambol'** isimli atlar kazandı.

Ligde 7 maç var

F.Bahçe Altay sınavında

▶ Şampiyonluk adaylarından F.Bahçe Altay'ı konuk ederken Beşiktaş da Denizlispor'la 3 puan mücadelesine çıkacak.

Spor Servisi - Türkiye Birinci Futbol Ligi'nin 3. haftası bugün oynanacak 7 karşılaşma ile sona erecek.

Şampiyonluk adaylarından Fenerbahçe, Şükrü Saraçoğlu Stadı'nda Altay'ı ağırlıyor. Saat 19.00'da başlayacak olan karşılaşmayı **Murat Ilgaz** yönetecek. Sarı-Lacivertlilerde sakat ve cezalı oyuncu bulunmuyor.

Fenerbahçe ve Altay bugün Türkiye Ligi'ndeki 79. randevusuna çıkacaklar. F.Bahçe bugüne kadar oynanan 78 maçın 46'sından galibiyetle ayrılırken, 8 karşılaşmada Altay galip geldi, 24 maç berabere bitti. Rakibine kendi evinde hiç yenilmeyen Fenerbahçe, İstanbul'da oynanan 39 karşılaşmanın 29'unu kazandı.

Beşiktaş ise İnönü Stadı'nda Birinci ligin yeni takımı Denizlispor'u konuk ediyor. Saat 19.00'da başlayacak olan karşılaşmanın hakemi **Kadir Tozlu**. Siyah-Beyazlı takımda eksik futbol bulunmuyor. Tümü 19.00'da başlayacak günün diğer karşılaşmaları ve hakemleri ise şöyle: Samsun-Adana: (19 Mayıs) / **Kazım Erçakır**, Erzurum-Kocaeli: (Cemal Gürsel) / **Hamdi Köse**, Bursa-Gaziantep: (Atatürk) / **Yılnur Önen**, G.Birliği-Van: (19 Mayıs) / **Mutlu Çelik**, Göztepe-İstanbul: (Atatürk) / **Sabit Hacıömeroğlu.**

CHALSEA KULÜBÜNÜN İSTATİKÇİSİ STEVE WALSH, HAGİ'YE ÖVGÜ YAĞDIRDI

'Rakibimizi çözemedim'

Spor Servisi - Galatasaray - Ankaragücü maçını dikkatle izleyen ve bol bol not tutan Chelsea kulübünün istatistikçisi **Steve Walsh**, **"Rakibimizi çözemedim, çünkü karşısında kendisiyle başabaş mücadele edebilecek bir rakip yoktu"** dedi.

Sarı - Kırmızılıların Şampiyonlar Ligi'ndeki rakibi Chelsea'nin İstanbul'da zor bir maça çıkacağını söyleyen Walsh, **Hagi**'yi **'Müthiş sol ayak'** olarak tanımlarken, taraftara da övgü yağdırarak **"Takımlarını çok iyi motive ediyorlar. Bu önemli bir unsur"** diye konuştu.

İlerleyen haftalarda İngiliz kulübünden başka isimlerin de Galatasaray'ı izleyeceğine dikkat çeken İngiliz istatistikçi, **"Grubunuz oldukça renkli bir grup. Tüm takımlar denk diyebiliriz. Böyle olunca herkes her türlü sonucu beklemeli. G.Saray da kuvvetli takımlardan biri. İzleyeceğimiz diğer maçlarında G.Saray'ı daha iyi çözeceğiz ve ona göre önlem alacağız. Özellikle İstanbul'da çok başarılı sonuçlar aldıklarını iyi biliyoruz. Biz de kuvvetli bir takımız. İstanbullu futbolseverlere çok heyecanlı bir maç izleteceğimizi sanıyorum. Dileğim her iki maçımızın da centilmence geçmesi"** diye konuştu.

G. Saray'ın yeni Brezilyalısı Marcio, ilk maçında gol attı. (Fotoğraf: KEREM KAÇARLAR)

MAÇ SONRASI

Terim: Hakan'dan memnunum

Spor Servisi - G.Saray Teknik Direktörü **Fatih Terim**, 5-0 kazandıkları Ankaragücü maçı sonrası lige galibiyetle döndükleri için memnun olduğunu söyledi. Terim, milli takımdaki futbolcular nedeniyle eksik kadroyla çalıştıklarını, önümüzdeki dönemde kendilerini zor haftaların beklediğini ifade ederek, **"Yükü futbolculara eşit olarak dağıtacağım"** dedi.

Terim, **Hakan Şükür** ile ilgili olarak, **"Ben ondan memnunum. Gol atamaması önemli değil, üzerine düşeni yapıyor. Arif gol atamadığı zamanlar kimse sormadı, herkes Hakan'a yükleniyor. İlerleyen dönemlerde gol atacaktır, atamasa da görevini yapsın. Bize bu da yeter"** şeklinde konuştu. Şampiyonlar Ligi'ne iyi bir başlangıç yapmak istediklerini sözlerine ekleyen Terim, **"Hem Avrupa'da hem de Türkiye'de başarılı olacağımıza inancım tam"** dedi.

Maçta taraftarların kendisine gösterdiği desteğe teşekkür eden Hakan Şükür ise, **"Herkesten çok gol atmak istiyorum, ancak gol noktalarında şanssızım. Yakında yine gollerime başlayacağım. Takım olarak çok iyi mücadele ediyoruz, en önemlisi de bu"** diye konuştu.

2. ligde dün

Karşıyaka: 3
Dardanel: 2

GOLLER: *Dk. 5 Serkan, dk. 24 Erkan, dk. 38 ve 77 Ümit, dk. 70 Murat*

HERTHA BERLİN GÜCÜNÜ KANITLAMAYA HAZIRLANIYOR

Tek hedefleri Avrupa'da başarı

CUMHUR CANBAZOĞLU

Galatasaray'ın Avrupa Şampiyonlar Ligi'ndeki rakibi Hertha Berlin 107 yıllık tarihinde ilk kez bu derece iddialı şekilde uluslararası futbol arenasında gücünü kanıtlamaya hazırlanıyor.

1930 ve 1931'de iki kez üst üste lig şampiyonu olduktan sonra Alman futbolunda vasat bir takım görüntüsü çizen Hertha Berlin'in 2000'e girerken en büyük amacı, yeni başkent Berlin'i futbolun da başkenti haline getirmek.

Bu hedeften hareketle sezon başında Bayern Münih'ten beş milyon marka alınan İranlı golcü **Ali Daei**'yi, B. Mönchengladbach'tan 4.5 milyon marka, 19 yaşındaki büyük yetenek **Sebastian Deisler**'i, Hansa Rostock'tan yedi milyon marka milli **Marco Rehmer**'i, son olarak da yine milli **Helmer**'i transfer eden kulüp zirveye oynamaya hazırlanıyor. Ancak, bu kadar yeni adamı takım haline getirmeye çalışan teknik adam **Röber**, sakatlar da ard arda gelince, daha işin başında taraftarlardan takıma süre tanımalarını istedi.

Şu anda savunmanın temel adamları **Rehmel** ve **Rekdal**, ağır sakatlığı atlatamamış durumda. Rehmel'in büyük olasılıkla Galatasaray maçına yetişemeyeceği söyleniyor. Diğer sakatlardan, bir dönem Beşiktaş'ın formasını giymiş İzlandalı **Sverisson** ile orta sahanın sağında önemli işler yapan **Deisler** ise çarşamba günkü maçta oynayacak.

Geçen yıl 23 golle gol kralı olan ve Hertha Berlin'den yılın karmasına seçilen tek isim unvanını alan **Preetz**'de, kırık eline rağmen ilk 11'de sahaya çıkacak. Ancak Alman gazetelerine göre 32 yaşındaki Preetz, geçen sezonki formasından çok çok uzakta ve kendini toparlaması için en az bir ay gerekiyor.

Kendi sahasında 3-5-2, deplasmanda da genellikle 3-4-1-2 gibi ilginç bir taktik uygulamaya çalışan Hertha'nın, deneyimli Macar kaleci **Kiraly**, orta sahayı iyi toparlayan **Wosz, Hartmann, Neumandorf**'la ve iyileşecek yeni transferlerle bu yıl Avrupa Ligi'ni uyumlu geçirmesi bekleniyor.

Kuralara 4. torbanın en başarılı takımı olarak girmesine karşın bu sezon 76 bin kişilik Berlin Olimpiyat Stadı'ndaki maçlarda alabileceği puanlarla prestijini kurtarma dışında, Hertha'ya bu gruptan bir üst tura yükseleceğini iddia edenlerin sayısı yok denecek kadar az.

Belçika basını

Türk hakemlere eleştiri

BRÜKSEL (Cumhuriyet) - UEFA Kupası'nda önceki gün Anderlecht-Olimpija Ljublijana maçını yöneten **Muhittin Boşat** ile yardımcıları **Sürhat Müniroğlu** ve **Fahir Ersoy**, Belçika basını tarafından ağır eleştirilere tutuldular.

Belçika'nın önde gelen gazetelerinden Het Laatste Nieuws ve Het Niewsblad haberlerinde Muhittin Boşat ve yardımcılarının amatörce hatalar yaptığını iddia ederek, **"Karşılaşma kurallara uygun yönetilseydi, Olimpija Ljubljana maçı ancak 7 oyuncuyla tamamlayabilirdi"** dediler.

Muhittin Boşat'ın, Olimpija Ljubljana'dan iki oyuncuyu kırmızı kartla oyun dışı bırakmasına rağmen, taç ve korner atışlarında dahi hatalı kararlar verdiği görüşünde birleşen Belçika gazeteleri, yanlış kararlar yüzünden maçın gergin bir atmosferde tamamlandığını belirttiler. Karşılaşmayı 3-1 kazanan Anderlecht'in Teknik Direktörü **Aime Anthe-unis** de maçtan sonra yaptığı açıklamada, Türk hakemlere sert tepki gösterdi.

'Yanlış kararlar aldı'

Antheunis, bu tür yönetimlerin Avrupa kupası maçlarında olmaması gerektiğini ifade ederek, **"Olimpija Ljubljana çok sert oynadı. Aslında 2 değil, 4 kırmızı kart bile olabilirdi. Bazı pozisyonlarda Muhittin Boşat, hiçbir şey olmamış gibi oyunu devam ettirdi ve bize karşı yanlış kararlar aldı. Oyun da gerginleşince, hakem, oyundaki hakimiyetini yitirdi"** diye görüş belirtti.

Sarı-Kırmızılılar, deplasmanda Adanaspor'u 4-3 yenerken oldukça zorlandı

Gol düellosu G.Saray'ın

Adanaspor: 3
Galatasaray: 4

STAT: *5 Ocak (Adana)*
HAKEMLER: *İbrahim Aksoy (5), Birol Budan (4), Hulusi Aldaç (4)*
ADANASPOR: *Zdravkov (5), Hayati (5), Volkan (5), Krilov (3), Zdravko (4), Şenol (5), Ercan (4) (dk. 46 Bülent 5), Oğuz (6), Cenk (4) (dk. 46 Ali Asım 7), Bushi (7), Cafer (8) (dk. 83 K. Volkan)*
GALATASARAY: *Taffarel (3), Fatih (6), Popescu (5) (dk. 65 Hagi 7), Capone (3), Hakan Ünsal (5), Tugay (7), Ahmet (7), Okan (5) (dk. 66 Emrah 6), Saffet (3) (dk. 60 Ümit 6), Marcio (6), Hakan Şükür (8)*
GOLLER: *Dk. 6 Tugay, dk. 27 ve 57 Cafer, dk. 36 ve 87 Hakan Şükür, dk. 47 Ali Asım, dk. 68 Ahmet*
SARI KARTLAR: *Ercan, Cafer*

SAVAŞ KÜRKLÜ

ADANA - Herhta Berlin **'yorgunu'** Galatasaray, Adana deplasmanında soğuk terler dökerken, 3-2'lik yenilgiden 4-3'lük galibiyete ulaştı.

İlk yarıda oyuna istediği gibi yön veren, orta sahada yaptığı presle Adanaspor'u yoran Galatasaray, **Tugay**'la öne geçti. Ne var ki savunmada **Capone**'nun klasikleşen hatası Adanaspor'a **Cafer**'le beraberliği getirdi. Çabuk toparlanan Cim-Bom, galibiyet golünü bulmakta gecikmedi. **Fatih**'in ortasına iyi yükselen **Hakan Şükür**, kafayla ligdeki ilk golünü atarken, takımını da galibiyete taşıdı. İlk yarıdaki görüntü buydu.

İkinci yarıda sahadaki Galatasaray'ı tanıyamadık. Savunma yürümeyi tercih etti; kanatlar yapılan ortaları seyretti. Ve bu durgunluk Adanaspor'a atak üstüne atak fırsatı verdi.

İkinci yarıya fırtına gibi giren Adanaspor, 47. dakikada **Ali Asım**'la beraberliği sağladı. 57. dakikada **Volkan**'ın ortasına Ali Asım dokunamadı. Gecenin yıldızlarından Cafer, kendisinin ikinci, takımının üçüncü golüne imza attı.

3-2 yenik duruma düşen G.Saray, **Hagi** ile **Ümit**'in oyuna girmesiyle canlandı. 68. dakikada **Ahmet** skoru 3-3 yaptı. Adanaspor kalecisi **Zdravkov**, ikinci yarıda kalesinde devleşti, iyi yer tuttu, savunmasını rahatlattı. Ancak dakikalar 87'yi gösterirken sahanın iyilerinden Hagi, duran toplardaki ustalığını bir kere daha gösterdi. Bu futbolcunun ortasını Hakan Şükür kafayla filelere gönderirken, maça da son noktayı koydu: 3-4.

G.Saray, Adanaspor deplasmanından 3 puanı çok zor aldı. (Fotoğraf: AA)

Puan durumu

Takımlar	O	G	B	M	A	Y	P	Avj
Galatasaray	4	3	-	1	12	6	9	+6
Fenerbahçe	3	2	1	-	7	2	7	+5
Gençlerbirliği	3	2	1	-	5	2	7	+3
Trabzonspor	3	2	-	1	5	3	6	+2
İstanbulspor	3	2	-	1	4	2	6	+2
G.Antepspor	3	2	-	1	4	3	6	+1
Samsunspor	3	2	-	1	4	5	6	-1
Göztepe	3	1	2	-	2	-	5	+2
Beşiktaş	3	1	1	1	5	2	4	+3
Altay	3	1	1	1	5	4	4	+1
Erzurumspor	3	1	1	1	5	4	4	+1
Denizlispor	3	1	1	1	3	4	4	-1
Kocaelispor	3	-	3	-	4	4	3	-
Antalyaspor	3	1	-	2	2	6	3	-4
Adanaspor	4	-	1	3	5	8	1	-3
Vanspor	3	-	1	2	1	6	1	-5
Ankaragücü	3	-	1	2	-	7	1	-7
Bursaspor	3	-	-	3	1	6	-	-5

ADANA'DAN NOTLAR

Brezilyalılar durdu Hakan coştu

ADANA (Cumhuriyet Güney İlleri Bürosu) - Adana 5 Ocak Stadı'nda yazdan kalma bir gece yaşadık. Havanın güzel oluşu seyirciyi tribüne çekerken, maç boyunca iki takım futbolcularının gösterdiği mücadele, atılan goller, oyunun kalitesini yükseltti. Galatasaray'da umut bağlanan Brezilyalılar **Taffarel, Capone** ve **Marcio**'nun bekleneni veremediği maçta Galatasaray'ı geçen sezon oynananan Ankaragücü maçından sonra ligdeki ilk gollerini atan **Hakan Şükür** galibiyete taşıdı.

Karşılaşma sonrası Galatasaray Teknik Direktörü **Fatih Terim "Şampiyonlar ligi maçında 90 dakika oynayanların bu maçta yorulması doğaldı. Kapasitesi yüksek Hakan Şükür'ü özellikle oyunda tuttum. 1-0'dan sonra skor 5-0'a da gelebilirdi. Ancak yediğimiz ilk gol rakibimize moral verdi. İkinci yarı 2 gol birden yedik, ama önemli olan 3 puanı almaktı, bizde onu yaptık. Özellikle son 15 dakikada bunu gerçekleştirdik, bu takım için önemli bir özelliktir. Bir maçta iki farklı öne geçmeden galibiyetin garantisi yoktur. Bizde zorlandık ama kazanmasını bildik"** dedi.

Adanaspor Teknik Direktörü Nejat Biyediç ise futbolcularının sergilediği futboldan memnun olduğunu belirterek, **"Çok pozisyona girdik. Atamayana atarlar"** şeklinde konuştu.

Ligde 2 maç oynanıyor

Spor Servisi - Türkiye Birinci Futbol Ligi'ne bugün oynanacak iki karşılaşmayla devam edilecek. Günün önemli maçında Trabzonspor Avni Aker Stadı'nda Bursaspor'a ağırlıyor. Saat 19.00 da başlayacak maçı **Metin Tokat, Aykut Gümülü, Fahri Durmuş** hakem üçlüsü yönetecek. Karşılaşma Tele On'-dan naklen yayınlanacak.

Diğer maçta Gençlerbirliği ile Kocaelispor 19 Mayıs Stadı'nda karşı karşıya gelecek. Saat 19.00 da başlayacak maçı **Orhan Erdemir, Hasan Serdar Çakıroğlu** ve **Hüseyin Darıcı** hakem triosu yönetecek.

Olimpiyat ödülleri

Spor Servisi - Türkiye Milli Olimpiyat Komitesi (TMOK) tarafından düzenlenen geleneksel Olimpiyat Meşalesi 1998 yılı ödüllerini kazananlar belli oldu.

Aralarında **Engin İpekoğlu, Yüksel Şanlı, Mehmet Özdilek, Haldun Alagaş**, Galatasaray Bayan Basketbol Takımı gibi kişi ve kuruluşların ödül aldığı listedeki diğer isimler şöyle: **Damla Subaşı, Alp Alpagut, Vala Somah, Yavuz Bayraktar**, Fenerbahçe Kürek Takımı (8 tek), **Serra Önkal, Olkan Delikan, Erdoğan Gürhan, Cüneyt Koryürek**, Genç Bayan Kros Milli Takımı, **Mahmut Küçük, Nazlı Cem, Güven Cem, Erdinç Doğan**, Tenis Bayan Milli Takımı, Tenis Erkek Milli Takımı, **Meral Ötmez, Özlem Akbaş, Tunç Küçükkayalar, İlknur Kobaş, Selim Tataroğlu**. Ayrıca TMOK, Şenes Erzik, Yavuz Kocaömer ve Voleybol Bayan Milli Takımı'nı da özel ödüle layık gördü.

Johnson takımın iyilerindendi, ama bu kez gol atmayı başaramadı. (REUTERS)

F.Bahçe'nin kalecisi Rüştü'den samimi itiraf

'İyi oynamıyoruz'

HİLMİ TÜRKAY

▶ Teknik sorumlu Rıdvan Dilmen ise her geçen gün iyiye gittiklerini, turu İstanbul'da rahatlıkla geçeceklerini söyledi.

UEFA Kupası ilk tur ilk maçında Macaristan deplasmanından beraberlikle dönen Fenerbahçe 30 Eylül'de Şükrü Saraçoğlu Stadı'nda oynanacak rövanştan emin. Sarı-Lacivertli ekip her ne kadar MTK Budapeşte karşısında göze hoş gelen bir futbol oynamasada teknik sorumlu **Rıdvan Dilmen** oynanılan futboldan bir hayli memnun.

Rövanş karşılaşmasını **'çantada keklik'** olarak gören Rıdvan Dilmen, Budapeşte karşısında galibiyeti kaçıran taraf olduklarını söylerken Fenerbahçe'nin her geçen gün daha iyiye doğru gittiğini müjdeledi. Kaptan **Rüştü** ise Rıdvan Dilmen'le aynı görüşü paylaşmıyor. Takımın kötü futbol oynadığına değinen Rüştü, **"Pozisyonlara giriyoruz değerlendiremiyoruz, şurası bir gerçek ki iyi futbol oynadığımız söylenemez"** diyor.

Moldovan için eleştiri

Bu arada tam 124 günlük bir aradan sonra MTK Budapeşte maçıyla formasına kavuşan ancak son derece kötü bir futbol sergileyen **Moldovan**'a yöneticilerden tepki var. Kötü futbolundan dolayı eleştirilen Rumen futbolcu kendisini savunurken ilerleyen haftalarda daha iyi olacağını belirtti.

Turu geçeriz

F.Bahçe Asbaşkanı ve Basın Sözcüsü **Abdullah Kiğılı**, Budapeşte karşısında deplasmanda alınan beraberliğin önemli olduğunu vurguladı. Riski göze almaları ve biraz da şanslı olmaları durumunda deplasmandan galip bile döneceklerini kaydeden Kiğılı, **"MTK Budapeşte rahatlıkla eleyebileceğiz bir ekip. Deplasmanda alınan beraberlik tur için önemli bir sonuçtur. İstanbul'da 30 Eylül'de oynayacağımız maçta seyircimizinde desteğiyle rakibimizi yenerek ikinci tura çıkacağımıza inanıyorum"** diye konuştu.

Öte yandan pazar günü Bayrampaşa Stadı'nda İstanbulspor ile oynayacak olan Sarı-Lacivertliler bu maçın hazırlıklarına dün öğleden sonra Dereağzı tesislerinde yaptıkları çalışmayla başladılar. Dilmen idman sonrasında futbolcularını Klassis otele götürerek burada kampa aldı.

GÖRÜŞ / HALİT DERİNGÖR

Biz Herşeyi Biliriz...

Evet. Ekonomiyi, politikayı, sporu, astronomiyi, astrolojiyi çok iyi biliriz. Bir bakışta insanların, protoplazmalarına kadar anlarız! İnsanların bir cümlesi ile aklından ne geçirdiğini, hangi ideolojiye sahip olduğunu çok iyi anlarız ve yorumlarız! Depremin geleceğini hatta şiddetini bile biliriz. Kendi aklımız olmasa da akıl vermeyi de çok iyi biliriz. Bir gün söylediğini diğer gün unutmayı da biliriz. Yalaklığı, dönekliği hiç kızarmadan yapmayı da çok iyi biliriz. Spor mu? O da neymiş? Herşeyi bilen, sporu bilmez mi hiç? Oynamasakta, futbol topunu görmesekte futbolu yine çok iyi biliriz. Hakemlerden daha iyi yönetmeyi, futbolculardan daha iyi futbol oynamayı, yöneticilerden daha iyi kulüp yönetmeyi çok, çok iyi biliriz! Bir bakışta, bir maçta futbolcunun geleceğini de söyler ve biliriz.

Liglerin hemen başında, kimin şampiyon olacağını da biliriz... Yaşamamızda, hiç gol atmasakta futbolcuların nasıl gol atmaları gerektiğini söyler ve biliriz! Akıl öğretmeyi ise herşeyden çok iyi biliriz! Ama, arabanın tekerleği kırıldıktan sonra! Görülduğü gibi herşeyi biliriz. Sadece bilmediğimizi bilmeyiz. Bir de az bilmenin, hiç bilmemekten daha kötü olduğunu bilmeyiz... O da önemli değil.

Yine bilmediğimiz bir husus var. Bu denli bilgiçliğimiz karşısında neden kalkınamıyoruz? Kalkınmakta olan ülkelerin arkasından nal topluyoruz! Sadece ve sadece kalkınmakta olan ülke oluyoruz. Bir de bunu bilebilsek!

Spor ile karışık politika alanına da girdik! "Elinin hamuru ile erkeğin işine karışma" diyenler olabilir. Ee ne yapalım? Zaman zaman, politikacılar da sporun sınırları içine girmiyor mu? Sürç-ü lisan ettik ise af ola.

Basketbol liginin 34. sezonu bugün oynanacak 5 maçla başlıyor

Potada perde açılıyor

▶ Sezona Efes, Tofaş ve Ülker şampiyonluk iddiasıyla giriyorlar. Bütçelerini kısan Fenerbahçe, Galatasaray ve Beşiktaş ise yine zirveyi zorlayacak.

LEVENT YÜCELMAN

Basketbol liginin 34.sezonu başlıyor. Bu sezon son yıllarda olduğu gibi Tofaş, Efes Pilsen ve Ülker (Bu yıl Avrupa ligine eskisinden fazla yoğunlaşacaklar) hem bütçeleri, hem hedefleri hem de potansiyelleri ile zirvenin üç adayı olduğu kabulleniliyor. Ancak kendi içlerinde bazı rol değişimleri yaşanıyor.

Yıllardır sürekli kadro değişimleri ile aradığını bulamayan Tofaş'ın geçtiğimiz yıl belki de kendisine tanınan son şansı iyi kullanıp 3 kupayı birden kazanması, kadronun korunması yönünde anlayışı değiştirdi. Üzerlerinde başarılı olma mecburiyeti olmadığı için Tofaş'ın birbirini tanımış ve oturmuş kadrosuyla üzerinde baskı olmadan rahat oynayacağını söyleyebiliriz.

Efes Pilsen ise her sezon lige başladığında oturmuş kadrosu ile avantaj yakalıyordu. Gerçi revizyon yapıyorlardı ancak bu sezonki kadar köklü bir değişime hiç girmemişlerdi. Yoğun eleştiriler sebebiyle kadrosuyla doğru orantılı olarak oyun anlayışını da değiştiren Efes Pilsen'in başarıyı yakalaması uyum süresinin uzunluğuna endeksli.

Ancak üzerlerinde oluşan kamuoyu baskısını da aşmaları uyumu sağlamak kadar önemli.

Hem ligde hem de Avrupa'da 6-7 oyuncu ile oynayan ve pek çok maçta kondisyon eksikliği yaşadığı için eleştirdiğimiz Ülker de 10 oyuncusundan da faydalanma hesapları içinde gibi gözüküyor.

Ufuk, Levent, Volkan, Teoman gibi dışlanmış oyuncuları bünyelerinde barındırarak bu oyuncuların onur savaşımından çok şey bekliyorlar. Yaş ortalaması yüksek bu takımda Ülker çok oyuncu ile oynama stratejisini uygulayabilirse önceki yıllardaki tıkanmayı yaşamayabilir. Ancak takım kimyasının oluşumu ve kaynaşma, tecrübeden bile daha önemli.

Savaşçı büyükler

Bütçe olarak müesseselerle yarışamayan bu nedenle her sezon ligin ikiye ayrılması fikrini ortaya atan üç büyükler, zirve ortaklarının, daha düşük maliyetli takımlar yapmasıyla seslerini kısıp umutlarını biraz artırdılar.

Bu sezon hem G.Saray'ı hem de F.Bahçe'yi benzer bir sistemde oynarken görebileceğiz. İki takımın fazla yıldız isimlerle çalışmayı sevmeyen coachları da -her ne kadar birbirlerini sevmeseler de- benzer özelliklerini takımlarına yansıtıyorlar. Koşan, pres yapan, agresif görünümlü, genç, dinamik, kendi yerden yere atan kısacası savaşan bir takım oluşturuyorlar. Gerek G.Saray gerekse F.Bahçe bu düşünce tarzındaki kadrolarını tecrübeli isimlerle zenginleştirdiler. Her iki takımımızı da galibiyet için kendini her zamankinden fazla yırtan, maçı hiç bırakmayan hatta rakibi seyirci ile boğmayı düşünen bir yapıda göreceğimizi söyleyebiliriz. Geçtiğimiz sezon sırtını **Woolridge, Thompson** ve **Praskevicius**'a dayayarak iyi bir ritim yakalayan Beşiktaş'ın, bu yılki başarısını yabancı oyuncularının performansı belirleyecek gibi gözüküyor. Darüşşafaka, Türk Telekom, Karşıyaka Troy Pilsner ve Kombassan mücadeleci ve disiplinli kadrolarıyla zirvedeki sıralamayı her an değiştirebilecek kapasitedeler.

İlk hafta programı şöyle: Bugün: 16.00 Türk Telekom- Efes (ASKİ), 17.30 F.Bahçe- Oyak Renault (A.İpekçi), 14.00 İTÜ- Karşıyaka (Ayazağa), 18.30 Beşiktaş- M.Kolej (Dikilitaş), 18.00 Troy -D.Şafaka (İzmir Atatürk). Yarın: 17.15 Tofaş-Ülker (Bursa Atatürk), 15.00 Galatasaray-Kombassan (Abdi İpekçi).

Transferler

Tofaş: Yeni transfer yapılmadı.

Ülker: Aziz Bekir (1.90, 1970, 11.2 sy, 5.6 as, H.Haifa), Kerem Gönlüm (2.07, 1977, 7.7 sy, 5.9 rb, Kolej), Volkan Aydın (1.98, 1969, 6.2 sy, 1.6 rb, Efes), Ufuk Sarıca (1.93, 1972, 11.4 sy, 2.0 as, Efes), Teoman Öztürk (2.08, 1967, 4.8 sy, 2.2 rb, Ülker), J.Allen (1.92, 1973, 13.0 sy, 5.6 as, Limoges), G.Robinson (2.04, 1974, 13.8 sy, 8.0 rb, Houston Ü.), Levent Topsakal (1.88, 1966, 6.9 sy, 2.5 as, F. Bahçe- Beşiktaş).

F.Bahçe: Mert Uyguç (1.92, 1973, 9.5 sy, 0.6 as, İTÜ), Cömert Küce (1.90, 1975, İTÜ), Kemal Tunçeri (1.82, 1974, 3.8 sy, 1.5 as), Tolga Tekinalp (2.02, 1974, 6.5 sy, 2.1 rb, Ülker), J.Robinson (2.00, 1972, 17.0 sy, 3.8 rb, Nancy), Radislav Curcic (2.08, 1965, 18.4 sy, 7.8 rb, Hapoel), Serdar Çağlan (2.05, 1973, 3.4 sy, 1.6 rb, Ülker)

Efes: D.Mulaomerovic (1.94,1974, 12.0sy, 2.0as, Teamsystem), Bora Sancar (1.80,1976 7.6 sy, 3.5as, K.Yaka), Arda Vekiloğlu (2.06, 1979, 10.9sy, 3.3rb, K.Yaka), İbrahim Kutluay (1.97, 1974, 23.8sy, 2.8 rb, F.Bahçe), M.Jackson (2.03, 1975, 21.3 sy, 9.3 rb, Caja Cantabria).

G.Saray: Quadre Lollis (2.01, 1973, 15.2 sy, 7.3 rb, Sunair), Matej Mamic (2.02, 1978, 13.3 sy, 2.0 t.ç. C.Split), Ben Handlogten (1973, 2.10, 14.3 sy, 11.7 rb, Daiwa)

Türk Telekom: M.Kraljevic (2.12, 1970, 4.9 sy, 2.8 rb, Olimpija), Murat Evliyaoğlu (1.94, 1969, 7.2sy, 1.7as, Efes), Ivica Jurkovic (2.06, 1973, 14.7 sy, 5.6 rb, Olimpija), Goran Jagodnik (2.03, 1974, 20.1 sy, 7.1 rb, KK Polzela)

Troy Pilsner: Şafak Telli (1.96, 1973, İTÜ), Teo Cizmic (2.04, 1971, 17.2 sy, 3.9 rb, H. Galil Elyon), Ali Benli (1.96, 1971, 6.1 sy, 2.5 rb)

K.Yaka: Faruk Rasna (2.02, 1975, 4.9 sy, 3.1 rb, Türk Telekom), V.Stefunov (1.86, 1973, 12.4 sy, 3.1 as, Rabotnicki), Alpay Özpaş (2.06, 1976, 9.2sy, 3.3rb, M.Kolej), Z.Puchoutin (1.96, 1974, 23.0sy, 8.6as, A.Saratov), M.Milliçevic (2.08, 1965, 15.5sy, 6.2rb, Türk Telekom)

Darüşşafaka: Güray Kanan (1.98, 1971, Emlakbank), Vitali Nossov (2.13, 1968, 6.1 sy, 5.2 rb, CSKA Moskova)

Beşiktaş: Muratcan Güler (1.88, 1980, İTÜ), Ümit Taş (2.02, 1969, 3.8 sy, 1.7 rb, Kuşadası), B.Williams (1.86, 1976, 17.2 sy, 2.4 as, Alabama Ün), Bud Eley (2.09, 1975, 15.4 sy, 10.7 rb, SE Missouri)

Oyak Renault: Mithat Demirel (1.81, 1978, Alba Berlin) Nenad Trunic (1.85, 1968, 24.0 sy, 6.0 as, Lugano), Selçuk Küllaç (2.00, 1972, 1.8 sy, 1.3 rb, Türk Telekom), Mladan Slobad (2.06, 1971, 15.0 sy, 7.0 rb, Maccabi Haifa)

Mydonose Kolejliler: Ege Taşpınar (2.00, 1976, 3.0sy, 2.3 rb, B. Kolej), Gökhan Otosüren (1.90, 1970, 7.1sy, 1.1as, Muratpaşa), Barış Kaçar (2.00, 1972, 7.8sy, 3.7rb, Muratpaşa), Tutku Açık (1.94, 1980, 1.7sy, 0.3as, Ülker), R.Coleman (2.00, 1969, 17.5sy, 7.7rb, Olimpia)

Kombassan: Arthur Lee (1.86, 1977, 13.2 sy, 4.4 as, Stanford Ün), A.Koul (2.15, 1975, 16.6 sy, 7.3 rb, Türk Telekom), Sam Okey (2.02, 1976, 6.6 sy, 3.2 rb, Iowa Ün)

İTÜ: Altar Tunçkol (1.80, 1971, Tuborg)

BİNİCİLİK / ZERRİN BİLİMER

Yılan Hikayesi

İstanbul Maslak Yücel Seçkiner Tesisleri'nde sabırsız bir bekleyiş var. Bu bekleyiş oradaki üyeleri ve sporcuları oldukça rahatsız etmekte. Proje hala onay görmemiş ve herşey silbaştan bir şekilde devam etmekte. Bu kulüp, kendi imkanlarıyla bu projeyi yapmak istediğini devlete bildirmiş ve kendilerinden bir kuruş talep etmeden bu ülkeye ve kentine modern bir tesis kazandırmak istemiş. Bundan bir buçuk yıl önce Spordan Sorumlu Devlet eski Bakanı **Yücel Seçkiner**'e projesini götürmüş ve 49 yıllığına onayını almış. Bütün bunlar için dünyanın parasını harcamış (üyelerin katkılarıyla), hevesle işe koyulmuş, birden bire bu projeye önce diğer kulüpler huzursuzluk çıkarmış ondan sonra da belediye.

Şimdi kulüpler arasındaki problemler çözümlese bile belediye de onay vereceğini açıklasa da bu kez de gidip bir başka yere takılmış! Şimdi yeniden bakanla görüşüp silbaştan, herşeye bir kez daha sıfırdan başlanacak. Ben ki bu işin en heveslilerindendim, hem yönetimin içinde olup hem de gönülden bu işlere katılıyordum... Benim gibi asla pes etmeyen bir kişi bile pes etme noktasına geldi! En azından düşüncelerimde. Bunun *"Boş bir hayal"* olduğunu söyleyenler var, *"Asla olmayacak"* diyenler de var, *"Boşuna yorulmayın siz. Metrekaresi milyarlarla telafuz edilen bir yeri size bırakırlar mı?"* diyenler de var; var da var... Ne yazık!

Biz yapacağız diye yola çıktığımız için iki yıla yakın zamandır kulüp olarak da müsabaka organize etmiyoruz. Yarışları almıyoruz hemen başlar ve bitiririz diye. İnsanların hevesleri kaçtı. Güzel bir projeyi mahvetmek üzereler. Ben tabii karaterimden ötürü içime sindiremiyorum ve kahroluyorum. Biran evvel orayı en güzel şekilde insanlara çalıştığım arkadaşlarımla birlikte sunmak istiyoruz.

Öyle bir yıldırmışlar ki; ama bizler bunun böyle olmaması için elimizden ne geliyorsa yapacağız.

Bu iş daha bitmedi...

Depremzedeler için

Eczacıbaşı Selanik'te

SELANİK (Cumhuriyet) - Eczacıbaşı Voleybol Takımı, Yunanistan birinci lig ekiplerinden Eas Efosmou Ajax'ın davetilisi olarak dün Selanik'e geldi. Ajax ile Eczacıbaşı arasında bugün 3000 kişilik Selanik Spor Sarayı'nda saat 19.00'da başlayacak karşılaşmadan elde edilecek seyirci ve televizyon gelirleri Marmara Bölgesi ve Atina'daki depremzedelere verilecek. Bu maçın rövanşı 2 Ekim tarahinde İstanbul'da yapılacak.

Eczacıbaşı'nın menajeri Kurtaran Mumcu, **"Amacımız iki ülke dostluğunun pekişmesi. Ayrıca toplanan gelirin de depremdezelere dağıtılacak olması çok güzel. Maça biz kazanmak için çıkacağız. Amacımız Yunanistan'da Türk sporunu en iyi şekilde temsil etmek"** dedi.

Günün içinden

■ **Gençlik ve Spor Genel** Müdürlüğü tarafından yaptırılıp Beşiktaş Kulübü'ne devredilen BJK Spor Salonu, Devlet Bakanı Fikret Ünlü tarafından törenle hizmete açıldı.

■ **Marmara Bölgesi**'nde meydana gelen deprem nedeniyle zarar gören takımlardan Yalovaspor ve Gölcükspor'un ligden çekilmeleri nedeniyle 3. Futbol Ligi 7. Grup fikstürü yeniden çekildi. Buna göre; 1. haftanın maçları şöyle: İnegöl-Maltepe, İzmit Bekirpaşa-Eyüp, Bilecik-Beylerbeyi, Feriköy-Ayazağa, Ü. Anadolu-B. Merinos, Beykoz 1908-Kütahya, Sapanca-Özsahrayıcedid, Ümraniye: Bay.

■ **Yüzme, Atlama**, Sutopu Federasyonu'nun 1999 yılı faaliyet programında yer alan ve Marmara Bölgesi'ni etkileyen deprem nedeniyle iptal edilen Birinci Küme Küçükler ve Gençler Yükselme Grubu Sutopu Müsabakaları İstanbul'da başladı.

■ **Devlet Bakanı Yüksel Yalova**, Futbol Federasyonu ile TRT'nin İkinci Lig'de bulunan 50 futbol takımına 2.6 trilyon liralık maddi katkıda bulunacağını açıkladı.

■ **Dün koşulan** at yarışlarında 1-1-6-2-6-8 kombinesini bilenler 238 milyon 174 bin 500 lira ikramiye kazadılar.

TV'de Spor

TRT1 16.00: F.Bahçe , O.Renault, 22.00: Deportivo - R.Madrid
CİNE5 17.00: M.United - Wimbledon
TELEON 19.00: Trabzonspor - Bursaspor

İSTANBUL FİKRET DAĞLIOĞLU AT YARIŞLARI

1. KOŞU: F: Canözü (5), **P:** İlbey (6), **PP:** Aybars (1), **S:** Baba Atığ (2).
2. KOŞU: F: Vurgun (4), **P:** Harputlum (7), **PP:** Doğanhan (3), **S:** Selda Sultan (9).
3. KOŞU: F: Strug To Exist (4), **P:** Turaç (2), **PP:** Baltohan (3), **S:** Father Falcon (1).
4. KOŞU: F: Tansel (7), **P:** Şubat (1), **PP:** Ginza (3), **S:** Sebina (6).
5. KOŞU: F: Harbinger (1), **P:** Sülünkız (6), **PP:** Fastest Irish (10), **S:** Viviana (9).
6. KOŞU: F: Koşarat (2), **P:** Mahinur (5), **PP:** Uyalkız (6), **S:** Küçükbirgül (1).
7. KOŞU: F: Nasıl (6), **P:** Sulien (3), **PP:** Piyale Komutanı (2), **S:** Pınarkız (9), **SS:** Rudolpha (8).
8. KOŞU: F: Okaliptus (4), **P:** Phegma (6), **PP:** Karizmatik (3), **S:** Sam Society (8).
Günün İkilisi: 8. Koşu:4/6
Çifte Bahis: 4/5. Koşu: 7/1
Tabela Bahis: 6. 3. 2. 9. 8

ALTILI GANYAN

4	7	1	2	6	4
	1		5	3	6
	3		6	2	
	6			8	
				8/11	

Sarı-Kırmızılı ekip, Hakan'ın penaltı kaçırdığı maçta Beşiktaş'ı Okan'ın tek golüyle yendi

Galatasaray ligde de koşuyor

G.Saray: 1-Beşiktaş: 0

STAT: *Ali Sami Yen*
HAKEMLER: *Orhan Erdemir (6), Mehmet Kaya (6), Hüseyin Darıcı (6)*
GALATASARAY: *Taffarel (6) (dk. 53 Mehmet 5), Fatih (6), Capone (6), Popescu (7), Ergün (6), Ümit (7), Okan (8) (dk. 86 Bülent), Suat (7), Emre (8), Hasan Şaş (6) (dk. 85 Tugay), Hakan Şükür (5)*
BEŞİKTAŞ: *Shorunmu (7), Ali Eren (5) (dk. 71 Sellami 4), Schaefer (4), Halilagiç (6), Murat Alaçayır (4), Yasin (3), Mehmet (4) (dk. 75 Ayhan 3), Tayfur (4), Münch (4), Nihat (3) (dk. 63 Ersan Martin 3), Ahmet Dursun (5)*
GOL: *Dk. 29 Okan*
SARI KARTLAR: *Tayfur, Yasin, Murat Alaçayır (Beşiktaş), Okan, Ümit (Galatasaray)*
SEYİRCİ / HASILAT: *16.664 / 9 milyar 44 milyon TL.*

ARİF KIZILYALIN

Galatasaray, arayı açıyor. UEFA Kupası'nda İtalyan Bologna'yı eleyip Avrupa heyecanını **'milenyum'**a taşıyan Sarı-Kırmızılı ekip, lig derbisinde de ezeli rakibi Beşiktaş'ı **Okan**'ın ender güzellikteki golüyle **1-0** yendi ve liderliğini sürdürdü.

Ali Sami Yen Stadı, dün gece bir büyük maça daha ev sahipliği yaparken, Galatasaray'ın **'etkili'**, **'yürekli'**, **'hızlı'** futbolu, zorlu 90 dakikanın sonucunu belirledi. Futbolun tüm gereklerini yerine getirip ilk 45 dakika boyunca Beşiktaş'a soluk aldırmayan Sarı-Kırmızılılar, son yarıda da skoru korumaya yönelik stratejiyi başarıyla uygulayınca, 1999-2000 sezonundaki 2. derbiden de galibiyet çıkardılar.

Hakem **Orhan Erdemir**'in düdüğü ile başlayan devler randevusunun ilk bölümünde, oyuna ağırlığını koyan taraf Galatasaray'dı. Tribün faktörü, Bologna morali ve sık maç oynamanın verdiği ezbere pas avantajını çok iyi kullanan Sarı-Kırmızılı ekip, Beşiktaş'a ilk dakikaları yarı alanına kilitledi. **'Takım oyunu'**nun son dönemdeki en iyi örneğini sergileyen Galatasaray'ın ileri uçundaki **Hakan Şükür**'ü bıkmadan usanmadan destekleyen **Okan**, **Ümit** ve **Hasan Şaş**, orta alanı dama tahtası gibi kullanarak rakiplerine iki pası bir arada yapma olanağı bile vermediler.

Bu hızlı futbol, golün de sinyallerini veriyordu ki, Galatasaray öne geçme şansı buldu. Rakip ceza alanına girdiği anda **Tayfur**'un **Okan**'a darbesi, hakem **Orhan Erdemir**'e göre penaltıydı. Ancak Hakan Şükür atışı **Shorunmu**'ya nişanlayınca Sarı-Kırmızılılar çok iyi oynadıkları dönemde büyük bir avantajı ellerinden kaçırmış oldular.

Gol olmayan bu penaltının Beşiktaş'ı ateşlemesi beklenirken, yeniden başlayan oyunda üstünlüğü yakalayan taraf yine Galatasaray oldu. Beşiktaş ise, sadece Tayfur-Okan, **Halilagiç**-Hakan, **Ali Eren-Hasan Şaş** eşleşmeleriyle direnmeye çalıştı. Ne var ki Okan, **Suat**, **Emre**'nin ikişer kişilik futbolu, **"Tamam; 10 dakikaya kadar yorulacaklar"** şeklinde yorumlandıysa da Sarı-Kırmızılılar tıpkı ilk dakikalardaki gibi tempoyu yükselttiler, oyunu rakip yarı alana yığdılar ve arzuladıkları golü de buldular. Bu istekli futbol 29. dakikada golü getirdi. Penaltızede Hakan Şükür, maçın başından bu yana ilk kez Halilagiç'ten kurtulup topu ortalıyor, Okan da son dönemlerin belki de en güzel vuruşunu yapıp Galatasaray'ı *1-0* öne geçiriyordu.

Galatasaray, ilk yarım saat dolarken istediğini elde etmişti. Devrenin kalan bölümünde ise Beşiktaş da oyuna ortak olmak istedi. Böyle olunca tempo daha da yükseldi. Okan ve Ümit'in gol girişimlerine Beşiktaş Ahmet Dursun'la yanıt verdi. Ahmet'in bir vuruşu **Taffarel**'de kalırken aynı futbolcunun ikinci vuruşunda top üst direkten geri geldi. Siyah-Beyazlılar belki gol atamamışlardı, ancak bu ataklar, Kartal'a özgüvenini getirdi.

İlk yarıdaki bu görüntünün ardından 2. yarıda, savunmasını daha sıkı tutan ve orta alanı zaman zaman Hasan Şaş'la altılayan bir Galatasaray ve buna karşılık oyunu hızlandıran bir Beşiktaş izledik. Mücadelenin tempo kazandığı bu bölümde, Beşiktaş'ın bir penaltı beklentisi vardı. Ahmet Dursun'un Galatasaray ceza alanında Fatih tarafından düşürülüşü kurallara göre ceza vuruşunu gerektiriyordu. Ancak Erdemir, bu pozisyonda oyunu devam ettirmeyi yeğledi. Galatasaray ise Emre, Hasan ve Ümit'le pozisyon bulmasına karşın skoru arttıramadı.

İkinci yarının ikinci bölümünde ise hızlı futbol sık sık sakatlanan oyuncular nedeniyle yerini, **'stratejik'** mücadeleye bıraktı. Özellikle Taffarel'in sakatlanmasından sonra sonuca oynayan Galatasaray, rakip atakları ilk bölgede karşılayıp tempoyu düşürmeye çalıştı. Beşiktaş ise, **Ersan Martin**'le son kozunu oynadı. Ancak Galatasaray, eline geçirdiği avantajı rakibine kaptırmak istemiyordu ve hakem Orhan Erdemir'in son düdüğü 1-0'lık sonucu tescil ediverdi.

Evet; Galatasaray, Avrupa arenasından sonra lig cümbüşünden de istediği sonucu almıştı. Hem de perşembe günkü F.C Bologna maçının yorgunluğunu doğru dürüst atamadan...

ALİ SAMİ YEN STADI'NDAN NOTLAR / ASENA ÖZKAN

Beşiktaş'ın penaltı isyanı

Türk futbolu, dün gece bir derbi klasiğine daha tanık oldu. Ali Sami Yen Stadı'ndaki büyük mücadeleyi kazanan Galatasaray, ezeli rakibi Beşiktaş karşısındaki üst üste 7. galibiyetini aldı.

Galatasaray-Beşiktaş maçına büyük ilgi vardı dün gece. 25 bin futbolsever ezeli rekabetteki yerlerini alırlarken, stat önünde yine o, **'bildik'** sahneler yaşandı. Kendilerine ayrılan 1500 kişilik seyirci kontenjanı kullanan Beşiktaş yandaşı, Ali Sami Yen'de azınlıkta kaldı.

Ali Sami Yen Stadı'ndaki zorlu puan mücadelesinde İstanbul polisi olay çıkmaması için geniş güvenlik önlemleri aldı. Yaklaşık 2500 polis görev yaparken, biletleri olan bir grup Beşiktaş taraftarı dışarıda kaldı. Maçın kapalı ve numaralı biletleri ise karaborsadan 50 milyona kadar alıcı buldu.

Maçın başlamasına beş dakika kala stat içinde gerginlik yaşandı. Kendilerine ayrılan biletle yetinmek istemeyen Beşiktaşlı taraftarlar, şapka ve bayraklarını saklayıp Galatasaraylıların bulunduğu açık tribüne girdi. Ancak bu olay ortaya çıkınca, yeni açıkta büyük bir gerginlik yaşandı. Maç iki takım yandaşları arasında yine kavga çıktı. Mecidiyeköy ile Fulya'yı birleştiren yokuşta birbirlerine taş atan iki takım seyircilerini polis güçlükle ayırırken, üzerinde bıçak bulunan üç taraftar da gözaltına alındı.

Formasını unuttu

Galatasaray-Beşiktaş maçının en gergin kişisi, Beşiktaş'ın Alman çalıştırıcısı **Hans Peter Briegel**'di. İkinci yarıda sakatlanan **Ali Eren**'in önce oyuna devam etmek istemesine **'onay'** veren Briegel, yeni affettiği oyuncusunun, **"Beni değiştirin"** uyarısı üzerine kale arkasında ısınan **Sellami**'yi çağırmak istedi. Ancak formasını soyunma odasında unutan Faslı yıldız, yaklaşık 5 dakikalık bir gecikme ile gelince, Briegel yedek kulübesinin sıralarına vurdu.

Penaltımız verilmedi

Beşiktaşlı yöneticiler, maç sonrası bir penaltılarının verilmediğini belirterek hakem **Orhan Erdemir**'i suçladılar. Asbaşkan **Fahrettin Curoğlu, "Nedense Beşiktaş'ın penaltıları verilmiyor. Ahmet'in düşürülüşü açık bir penaltıydı"** dedi.

Koltukları kırdılar

İkinci yarıda sinirler gerginleşince, Beşiktaşlı taraftarlar açık tribündeki koltukları kırarak sahaya attı. Statta yaklaşık 10 milyarlık hasar meydana geldiği açıklanırken, polis bu duruma engel olamadı. Hafta arası Bologna ile önemli bir maç oynayan Galatasaray, ezeli rakibi Beşiktaş karşısına sadece bir değişiklikle çıkarken, sakatlıkları bulunan **Hakan Şükür**, **Hasan Şaş**, **Ergün** ve **Emre**, lokal anestezi ile forma giydiler.

Taffarel sakatlandı

Galatasaray'ın Brezilyalı kalecisi Taffarel, maçın 2. yarısında Nihat'la girdiği ikili mücadelede dizinden sakatlandı. Diz yan bağlarında esneme belirlenen Taffarel'in durumu bugünkü MR çekiminden sonra belli olacak.

Toshack tribünde

Ali Sami Yen Stadı'ndaki maçın ilginç konukları da vardı. Yıllarca Beşiktaş'ta görev yapan Galli çalıştırıcı **John Benjamin Toshack**, bir gazetenin davetlisi olarak İstanbul'a geldi ve maçı izledi. Toshack'a, statta sevgi gösterilerinde bulunuldu.

Derbi mücadelesini Toshack da izlerken Terim ve Briegel, dostluk gösterisi yaptılar. (Fotoğraf: KEREM KAÇARLAR)

MAÇ SONRASI / KEREM KAÇARLAR

Terim: Farkı kaçırdık

Ali Sami Yen Stadı'nda oynanan Galatasaray-Beşiktaş maçı sonrası, soyunma odaları ilginç görüntülere sahne oldu. G.Saray'da futbolcular, birbirlerini kutlarken, teknik direktör Fatih Terim de, **"Tüm oyuncularımı alınlarından öpüyorum"** dedi.

Fatih Terim, maçı daha da farklı kazanabileceklerini belirterek, **"Oyunun genelinde üstün olan taraf bizdik. Beşiktaş'ın özellikle ilk yarıda kalemizde önemli bir pozisyonu yoktu. İlk yarıda ikinci golü atsak farka giderdik"** diye konuştu. Terim, bazı şeyleri aştıklarını belirterek, **"Maç trafiğine alıştık. Yorgunluk bahane değil bizim için. Çok pozisyon ürettik. Çok kaçırdık. 85. dakikaya kadar oyuncu değiştirmedim. Oyunun gidişinden memnundum"** diye konuştu.

Beşiktaş Teknik Direktörü **Hans Peter Briegel**, Galatasaray maçında forveti gol pozisyonuna sokacak paslar üretemediklerini ve sahadan 1-0 yenilgiyle ayrılmak zorunda kaldıklarını söyledi. Briegel, karşılaşma sonrasında düzenlediği basın toplantısında, maçın ilk 30 dakikasında çok kötü oynadıklarını belirterek, **"Bu dakikalarda geriye çekilip, ileriye destek veremedik. Sol kanadımızda da bazı sorunlar yaşadık. Daha sonra toparlandık, ancak orta sahadan forvete bir türlü iyi paslar atamadık"** diye konuştu. Briegel, **"Yine lehlerine olan bir penaltının es geçildiğini"** kaydederken, **"Beşiktaş, sezon sonunda ilk 3'ün içinde yer alacak. Bundan kimsenin kuşkusu olmasın."** şeklinde konuştu.

Tugay Glaskow'da

Spor Servisi- Galatasaraylı **Tugay**, İsoçya'nın Glaskow Rangers takımıyla anlaştı. Tugay, dün akşam maçtan sonra özel bir uçakla İskoçya'ya gitti. Glaskow yöneticileriyle anlaşma sağlayan Tugay, ocak ayından itibaren Glaskow Rangers gorması giyecek.

ELEŞTİRİ / MAHMUT SERT

Galatasaray 'Farklı'

Galatasaray yüksek tempolu, çabuk futbolunu sürdürüyor. Sarı-Kırmızılıların hızlı oyunu karşısında Beşiktaş, ağır çekim film temposunda kaldı. Siyah-Beyazlılar, alışık olmadıkları ikili üçlü baskı altında kalınca ayaklarındaki topları kullanamadılar. Perşembe günü Bologna karşısında büyük bir enerji harcayan Galatasaray'ın yorgun olacağı, en azından kontrollü futbol oynayacağı düşünülürken Beşiktaş'ın yorgun görünüşü şaşırttı.

Galatasaray takımı üst düzeydeki teknik ve fizik yeterliliğini alana iyi yansıtıyor. Oyuncular, uzun zamandır bir arada olmanın da verdiği alışkanlıkla oyun kurgusunu ezbere uygulayabiliyorlar. Özellikle baskı uygulamasında ve ikili savaşımlarda yardım geleceğinden emin oldukları için sınırsız enerji tüketebiliyorlar. Bu rahatlık rakipten top çalarken becerilerini kolayca sergilemelerine de olanak sağlıyor.

Dün gece Galatasaray orta alanı, maçı istediği biçimde yönlendirdi. **Emre, Ergün, Suat** ve **Ümit**, gerek fiziksel gerekse teknik olarak oyuna ağırlıklarını koydular. Haftalardır fiziksel savaşıma girmeden oynamaya çalışan Beşiktaş, ezeli rakibinin enerjik futbolu karşısında varlık gösteremedi. Özellikle savunmada **Schaefer** ve **Halilagiç, Hakan Şükür** ve **Okan**'ı durdurmakta zorlandı. Hakan Şükür, fiziksel gücüyle, Okan da tekniğiyle bu iki oyuncuyu maç boyunca zor durumlara düşürdü. Kulübüyle uzun zamandır sorunlar yaşayan **Ali Eren** ise **Hasan Şaş**'ı tutamadı. Ancak Galatasaray'ın her atakta Beşiktaş savunmasıyla karşı karşıya kalmasında Siyah-Beyazlıların orta alanda hiçbir direnç gösterememesinin payı büyüktü. **Tayfur, Yasin, Murat Alaçayır** ve **Mehmet**, rakiplerini bizler gibi izlemekle yetindiler. **Nihat** ve **Ahmet Dursun** gibi iki hızlı adamı bir türlü Galatasaray savunması arasında topla buluşturamadılar.

Karşılaşmanın ikinci yarısında Galatasaray'ın fizik temposunun biraz düşmesine karşın oyuncularının teknik becerisi ve disiplinli yardımlaşma anlayışları çoksayıda gol pozisyonu üretti. Özellikle Hakan Şükür bu üretilen pozisyonların bir çoğunda yaptığı gol paslarıyla dikkati çekti.

Beşiktaş'ın fizik yetersizliği Galatasaray'ın tempolu oyununda bir kez daha ortaya çıktı. Fiziksel yetersizliğin doğal olarak teknik beceriye olumsuz etkisi, Siyah-Beyazlıların başarım düzeyini düşürüyor. Öte yandan **Briegel**'in rakibe göre taktik üretmede yetersiz kalması bu eksikliklerle birlikte düşünüldüğünde Beşiktaş'ın neden maç kazanmakta zorlandığı ortaya çıkıyor.

Galatasaray Avrupa Kupalarında yakaladığı üst düzeydeki form çizgisini sürdürüyor. Savunmadaki eksikliklerine karşın rakibin oyun kurmasına olanak vermeyen, alanın her yerinde uyguladıkları baskı, pozisyon üretkenliğini getiriyor. Sarı-Kırmızılı ekibin disiplinli oyun anlayışı ise diğer takımlarımızdan farkını oyunun her anında gösteriyor.

Dün gece bu özelliklerini alana iyi yansıtan Galatasaray, ezeli rakibi Beşiktaş'ı zorlanmadan yenerken, yandaşlarına da zevkli bir maç izletti.

Puan durumu

Takımlar	O	G	B	M	A	Y	P	Av.
Galatasaray	11	8	2	1	23	8	26	+15
G.Antepspor	12	7	2	3	16	8	23	+8
Denizlispor	12	6	4	2	19	13	22	+6
Fenerbahçe	11	5	5	1	20	11	20	+9
Beşiktaş	12	5	4	3	21	9	19	+12
Trabzonspor	12	5	4	3	17	12	19	+5
Samsunspor	12	6	1	5	17	14	19	+3
Antalyaspor	12	5	2	5	15	21	17	-6
Altay	12	4	4	4	15	11	16	+4
İstanbulspor	12	4	4	4	14	14	16	0
Gençlerbirliği	12	4	3	5	13	17	15	-4
Erzurumspor	12	4	2	6	18	24	14	-6
Göztepe	12	3	4	5	9	14	13	-5
Adanaspor	12	3	3	6	16	22	12	-6
Ankaragücü	12	3	3	6	11	21	12	-10
Bursaspor	12	2	4	6	13	18	10	-5
Vanspor	12	2	4	6	12	20	10	-8
Kocaelispor	12	2	3	7	12	24	9	-12

Haftanın maçları

Türkiye Kupası (3. tur) / Yarın: Pendik- Fenerbahçe, Adana-Samsun. **Çarşamba:** Erzurum-Denizli, Siirt - Altay, Van-Kartal, Elazığ-G.Antep, K. Karabük-Kocaeli, Trabzon-Göztepe, Kayseri-Bursa, Ç. Rize-A.Gücü, İstanbul-K. Endüstri, Antalya- Yozgat, Y. Nazilli-G.Birliği, Dardanel-Beşiktaş, G.Saray- Bld. Ankara. **LİG / Cuma:** Samsun-Fenerbahçe. **Cumartesi:** Ankaragücü-Kocaeli, Denizli-Galatasaray. **Pazar:** Van-Adana, Erzurum-Göztepe, G.Birliği-Bursa, İstanbul-Gaziantep, Altay-Trabzon, Beşiktaş-Antalya.

Bursaspor: 4 - Erzurum: 2

HAKEMLER: *Metin Seval (5), Gürkan Gürakan (5), Cüneyt Çakır (5)*
BURSASPOR: *Şenol (4), Verasanovic (5), Ömer (5), Tahir (6) (dk. 90 Adnan), Erkan (6), Ufuk (7), Ender (7), Mustafa (9), Murat (7), Deniz (6) (dk. 76 Ziyati), Mohammed (8) (dk. 78 Serkan)*
ERZURUMSPOR: *Adnan (3), Kürşat (4) (dk. 81 Enes), Ali Rıza (4), Ömer (4), Sergei (5), Altay Can (6) (dk. 71 Soner 4), Ergin (6), Muzaffer (5) (dk. 40 Ali Yılmaz 5), Abdülkadir (5), Alexander (4), Coşkun (5)*
GOLLER: *Dk. 1 Murat, dk. 14 ve 67 Mohammed, dk. 26 Alexander, dk. 62 Ergin, dk. 88 Ender*
SARI KARTLAR: *Murat, Ömer, Verasanovic (Bursaspor), Ergin, Kürşat, Ali Rıza (Erzurumspor)*

LEVENT GENCELLİ

Antalya: 2 - G.Birliği: 1

STAT: *Atatürk (Antalya)*
HAKEMLER: *Bülent Uzun (7), İslam Yetkinoğlu (6), Adnan Ayçiçek (6)*
ANTALYASPOR: *Adnan (6), Guintchev (5), Burhan (7), Nuri (5) (dk. 46 Ahmet Sönmez 5), Dursun (5) (dk. 44 Musiç 6), Kâmil (6), Mustafa (6), Zafer (5) (dk. 79 Olgun), Schuster (6), Fazlı (7), Gaudino (6)*
GENÇLERBİRLİĞİ: *Metin (5), Tolga (5), Ümit Özat (6), İsmail Doğan (6), Abrami (4) (dk. 46 Hakan Demir 5), Hakan Biçici (5) (dk. 46 Schandall 6), İlker (5) (dk. 81 Dumisa), Phiri (7), Mehmet (5), Nihat (6), Ümit Karan (6)*
GOLLER: *Dk. 35 ve 52 Fazlı, dk. 51 Ümit Karan*
SARI KARTLAR: *Gaudino (Antalya), Tolga (G.Birliği)*
KIRMIZI KART: *Dk. 79 Mehmet Şimşek (G.Birliği)*

Vanspor'u yendiler

Ankaragücü tek golle güldü

Ankaragücü: 1 Vanspor: 0

STAT: *19 Mayıs (Ankara)*
HAKEMLER: *Musa Eryılmaz (5), Kenan Aktaş (5), Koray Gençerler (5)*
ANKARAGÜCÜ: *Adnan (5), Mkhalele (5), Gökmen Barış (6), Hakan Kutlu (5) (dk. 69 Faruk 3), Yılmaz (4), Ramazan (5), Baidoo (5), Hakan Keleş (5), Kennedy (5) (dk. 61 Yasin 3), Tarık (7) (dk. 83 Birol), Cafer (6)*
VANSPOR: *Hakan (4), Serkan (5), Cem (4), Sylla (4), Birol (5), Ahmet (3) (dk. 34 Murat Duman 3), Mehmet (3), Mutlu (3), Kubilay (4) (dk. 70 Turan 3), Mevlüt (3), Coulibaly (5) (dk. 46 Ercüment 4)*
GOL: *Dk. 48 Tarık*
SARI KARTLAR: *Cem, Birol (Van), Baidoo, Hakan Keleş (Ankaragücü)*
KIRMIZI KART: *Dk. 60 Mevlüt (Van)*

Kocaelispor karşısında 6 hafta sonra sevindi

Trabzonspor nihayet

Trabzonspor: 1 Kocaelispor: 0

STAT: *Avni Aker (Trabzon)*
HAKEMLER: *Murat Ilgaz (6), Aykut Gümülü (6), Zeki Aksoy (4)*
TRABZONSPOR: *Milosevski (6), Osman (5), Okan Özke (5), Selim (5), Tamer (5), Orhan (4) (dk. 46 Fatih 5), Nesim (5), Erol (6), Tetteh (5), Hami (6), Oliveria (6)*
KOCAELİSPOR: *Metin Mert (5), Orhan Ak (4), Ahmet Hassan (4), Nuri (4), Soner (4) (dk. 65 Cihan 4), Mert Meriç (4), Engin (4), Orhan Kaynak (4) (dk. 46 Cem Sinan 4), Serdar (5), Ahmet (4), Kaan Dobra (4).*
GOL: *Dk. 65 Hami*
KIRMIZI KART: *Dk. 80 Nuri*

ÖMER GÜNER

TRABZON - Trabzonspor, nihayet galibiyeti hatırladı... Bordo-Mavililer, Kocaelispor'u 65. dakikada **Hami**'nin attığı golle **1-0** yenerken, 6 hafta sonra üç puanı almanın sevincini yaşadı. İlk yarıda durgun gözüken, orta sahada istediği gibi top çevirmeyen Trabzonspor, Kocaelispor'un ani kontratakları karşısında savunmada zor anlar yaşadı.

Rakip takımın direncini kırmak için çaba sarf eden Bordo-Mavililer, ilk yarıda bunu başaramadı. İyi kapanan Körfez ekibi, orta sahada oyunu dengeledi, rakibine nefes aldırmadı. Atağın düşünüldüğü anlarda savunmada açıklar veren Trabzonspor, kaleci **Milosevski**'nin yerinde çıkışlarıyla rahatladı.

İlk yarıdaki görüntü buydu. İkinci yarıda oyunun temposunu yükselten Trabzonspor, galibiyet golünü bile zor buldu, çok gol kaçırdı. **Orhan-Fatih** değişikliği takıma hareketlilik getirdi. Yeni transfer **Tetteh** etkisiz görünürken, **Hami**, attığı gol dışında pres yaptı, savunmaya da zaman zaman yardım etti. Kocaelispor ise, artan Bordo-Mavili ataklar karşısında savunmada bunaldı, topu çıkarmakta zorlandı.

İlk yarıdaki etkili futbolunu ikinci yarıya yansıtamayan Yeşil-Siyahlılar, Hami'nin attığı gole engel olamadı, Avni Aker'de üç puan bıraktı. Trabzonspor, aradığı golü 65. dakikada buldu. **Oliveria**'nın soldan hareketlendiği anda verdiği pası Hami, bekletmeden şutladı. Top, kaleci **Metin Mert**'e rağmen filelere gitti.

Gaziantep lig ikincisi

G.Antep: 1-Altay: 0

STAT: *Kâmil Ocak (Gaziantep)*
HAKEMLER: *Yılmur Önen (7), Kâmil Dertop (7), Özgüç Türkalp (7)*
GAZİANTEPSPOR: *Ömer (7), Hasan (7), Mert (5), Mehmet Polat (5), Ramazan (6), Hakan (7), Desire (6) (dk. 88 Muhammed), İbrahim (5), Ali İbrahim (6) (dk. 72 İlyas 5), Oktay (5) (dk. 46 Erhan Namlı 6), Erhan Albayrak (5)*
ALTAY: *Nihat (7), Telat (5) (dk. 89 Haydar), Serkan Karababa (5), Orhan (5), Kenan Arayıcı (5), Mapeza (5), Yakup (5) (dk. 59 Necati 6), Serkan Dökme (7) (dk. 74 İlhan 4), Hasan (5), Sinan (6), Müslüm (5)*
GOL: *Dk. 2 Hasan*
SARI KARTLAR: *Ali İbrahim, İbrahim (Gaziantepspor), Kenan Arayıcı, Serkan Karababa (Altay)*
KIRMIZI KART: Dk. 89 Sinan

BEKİR ŞAHİN

Tofaş yenildi

ANKARA (Cumhuriyet Bürosu) - Basketbol Erkekler 1. Ligi'nde Türk Telekom, Tofaş'ı 71-65 yenerek üst üste 8. galibiyetine imza attı. Türk Telekom karşılaşmanın ilk yarısını 39-33 önde kapadı.

TOTO SONUÇLARI

1. Bursa-Erzurum : **1**
2. Galatasaray-Beşiktaş : **1**
3. Trabzon-Kocaeli : **1**
4. Ankaragücü-Van : **1**
5. Gaziantep-Altay : **1**
6. İstanbul-Samsun : **2**
7. Göztepe-Fenerbahçe : **0**
8. Antalya-G.Birliği : **1**
9. Hatay-G.Antep Bld. : **2**
10. Eskişehir-Karşıyaka : **2**
11. Aydın-Buca : **2**
12. K. Endüstri-Pendik : **1**
13. Kırıkkale-Y. Yozgat : **2**
14. Adıyaman-Elazığ: **2**

SÜPER GOL

1-8-10-16-17-18-20-26

Sarı-Kırmızılılar, onarılan İzmit İsmetpaşa Stadı'ndaki açılış maçında Kocaelispor'u Hagi ve Okan'ın golleriyle yendi

G.Saray her zaman her yerde

Kocaelispor: 1
Galatasaray: 2
STAT: *İsmet Paşa (İzmit)*
HAKEMLER: *Erol Ersoy (4), Birol Budan (5), Baki Akkın (5)*
KOCAELİSPOR: *Stingaciu (4), Nuri (5), Osman (4), Mert Meriç (5), Kaan Dobra (6), Engin (6), Cihan (4), Cem (4), Bülent (3), Serdar (5) (dk. 75 Soner 4), Cenker (5) (dk. 75 Ali Mumcu 3)*
GALATASARAY: *Taffarel (7), Ümit (5), Capone (3), Popescu (6), Ergün (4), Okan (6), Hagi (7) (dk. 72 Sergen 3), Emre (7), Hasan Şaş (5) (dk. 46 Suat 5), Marcio (4) (dk. 75 Arif), Hakan Şükür (4)*
GOLLER: *Dk. 34 Hagi, dk. 65 Okan, dk. 83 Kaan Dobra*
SARI KART: *Capone, Okan, Sergen (G.Saray), Engin, Serdar, Mert Meriç, Osman (Kocaeli)*

ARİF KIZILYALIN

İZMİT - 1998 / 99 sezonunun son maçı...Kocaelispor ligi **1-1**'lik Adana beraberliğiyle noktalıyor. Hedef; yeni dönemde pırıl pırıl bir Körfez ekibi yaratmak. Öyle ya; İzmit, Türk sanayiinin başkenti. Yatırımlar, teberrular, gelirler; kupa şampiyonluğu yaşayan Kocaelispor'u, mükemmel tesisleri, yenilenen stadıyla belki de ligin zirvesine taşıyacak...

Derken 16 Ağustos'u 17 Ağustos'a bağlayan gece gelip çatıyor. Futbolcular, antrenörler, yöneticiler, çalışanlar evlerinde; sabahı bekliyorlar yeni umutlarla. Ama güneş hiç doğmuyor bazıları için. Marmara'yı sallayan **7.4**'lük deprem, Kocaelispor'u da yüreğinden vuruyor. Takım otobüsünün şöförü **Zekeriya** ağabey artık yok. Genç takım oyuncuları ailesiz, (A) takım oyuncuları evsiz-barksız kalmış. İzmit'in gururu, **'Kocaeli Eğitim Vakfı Tesisleri**'ndan böyle eski yüzlü, kırık dökük bir yapı; o basmaya kıyamadığınız çim sahalar seyyar hastane olmuş. Stat yolundaki buz pisti salonu ise daha iç parçalayan bir görevi üstlenmiş; **'geçici morg...'**

...O günlerden sonra iniş trendine geçiyor Kocaelispor, tıpkı İzmit gibi. Yenilgiler, beraberlikler... **'Olmazsa olmaz'** denen **Zeki, Sawieh, Evren, Mert Korkmaz, Toprak**'ın sessiz sedasız takımdan ayrılışı... Ve lig sonunculuğu... **'Taşına kolonları çatlayan'** Kocaelispor, aylar sonra dün seyircisinin karşısına çıktı G.Saray maçıyla. Hem sahadaki 11'in, hem tribünlerdeki on binlerin kaybı büyük, gönlü yaralı, gözü yaşlıydı. Ama yaşam devam edecekse, Kocaelispor da ayakta durmalıydı.

Evet, dün İzmit İsmet Paşa Stadı'nda böylesine duygu yüklü bir 90 dakika vardı. Yani, bazı duygular futbolun ötesine geçmişti. Ne G.Saray, **'lider'** gibi oynayabildi; ne o Kocaeli, körfez aslanı kimliğini üstlenebildi.

Hakem **Erol Ersoy**'un düdüğüyle başlayan maçın ilk bölümünde, iki takımın birbirini sınamasına tanık olduk. Kimsenin ayağı topa gitmiyordu. Öyle ki; ilk şut ancak 10. dakikada Kocaelisporlu **Cem**'den geldi. G.Saray'ın ilk ciddi diyebileceğimiz atağı ise, 26. dakikada **Hasan Şaş-Marcio** ikilisinin girişimleriyle oluştu. İlk yarım saatin ardından maç iki tarafın da topa hakim olma arzusuyla hızlanır gibi oldu. Ve bu tempolu futbol, G.Saray'a aradığı golü getirdi. Kocaeli forvetinin iki pozisyonu harcamasının ardından dakikalar 34'ü gösterirken **Hagi, Hasan Şaş**'ın uzattığı ara pası yakalayıp mükemmel bir aşırtma vuruşla ağları sarstı. Sarı-Kırmızılılar öne geçmiş, Hagi golle geri dönmüştü Ancak Rumen futbolcunun kendisini ıslıklayan Yeşil-Siyahlı taraftarlara yaptığı el-kol hareketi, bu estetik vuruşa gölge düşüren en büyük unsurdu.

İlk yarıdaki bu görüntünün ardından ikinci 45 dakikada beraberliği kovalayan bir Kocaelispor ve kendi yarı alanında çoğalan G.Saray izledik. Körfez ekibinin 47. dakikada **Engin**'le direkte patlayan bir şutu vardı. Ayrıca **Kaan Dobra** ve **Serdar** da net sayılabilecek fırsatlar buldular, ancak final vuruşunu yapamadılar.G.Saray ise, **Emre** ve Hagi'yle rakip yarı alanda çoğaldı ve farkı ikiye çıkardı. Golde **Okan**'ın imzası vardı, ancak vuruş kadar pası veren Hagi de bu sayıya adını yazdırıyordu.

2-0'dan sonra ise oyunun rengi değişti. G.Saray'ın, **'maçı kazandım'** havasına girip **'umursamazlığı'** ciddiyetsizlik boyutuna taşıması Kocaelispor'un işine yaradı ve Körfez ekibi bir gol kazandı. Gerçi Kaan'ın golünde , **Capone**'nun inanılmaz ıskası ve ıslak zemin faktörü rol oynamıştı, ama **Taffarel**'in yanından ağlarla kucaklaşan meşin yuvarlak, zatürreyi göze alıp çadırlarından tribünlere koşanlar için çok, ama çok şey ifade ediyordu. Hele **Mert Meriç**'in doksana giden son dakika frikiki de Taffarel'e takılmayıp gol olsa, sanıyoruz Körfez, belki de 17 Ağustos'tan sonra ilk kez mutlu bir akşam yaşayacak, belki girmeye korkulan evlerin pencerelerine Yeşil-Siyahlı bayraklar asılacaktı...Ama alandaki oyunun adı futboldu ve kazanmak için topun ağlarla kucaklaşması gerekiyordu...

Evet; G.Saray, İzmit'teki futbolsuz gecede 2-1 'le üç puanı alan taraf oldu, ama bu maçın Kocaelispor için, Körfez için,çok büyük önemi vardı; o da, yaşamın devam ettiğiydi...

Düşüşe devam

Ersun Yenal: Denizli'nin rakibi stres

DENİZLİ (Cumhuriyet) - Denizlispor'da beklenmeyen düşüş nedeniyle herkes birbirini suçluyor... Kendi sahasında Bursaspor'a da farklı yenilen, 6 haftadır galibiyeti unutan Yeşil-Siyahlı camiada gerilim her geçen gün artıyor.

Denizlispor Teknik Direktörü **Ersun Yenal**, maç öncesinde de Bursaspor'dan çok çekindiğini belirtirken, **"Korktuğumuz başımıza geldi. Bursaspor bombası Denizli'de patladı"** dedi.

Teknik direktör Yenal, **Kendi sahamızda 3. yenilgiyi alırken, 6 haftadır da galibiyet yüzü göremedik. Bursaspor maçında ise stres en yüksek noktasına ulaştı. Bu karşılaşmada yabancı oyuncuların eksikliğini mazeret gösterirsek, diğer oyuncularımıza haksızlık etmiş oluruz. Ancak kesin olan şey, bir an önce toparlanmamızdır"** diye konuştu.

Kayakta yine İtalyan

Spor Servisi - Fransa'nın Chamonix Kayak Merkezi'nde yapılan Erkekler Dünya Kupası Slalom Yarışı'nı, İtalyan kayakçı **Angelo Weiss**, 2.01.27'lik derecesiyle kazandı.

Kariyeri boyunca en büyük başarıya imza atan Weiss, **Alberto Tomba**'nın kayağı bırakmasından sonra bu yarışı kazanan ilk İtalyan oldu.

TV'de F.Bahçe tartışılacak

Spor Servisi - Gelecek hafta olağanüstü kongreye gidecek Fenerbahçe Kulübü'nün sorunları bugün TV 8'de yayımlanacak **"Kongre Özel"** programıyla gündeme gelecek. Saat 13.10'dan sonra yayına girecek programda CHP Genel Başkan yardımcısı **İnal Batu** ve gazetemiz spor servisi sorumlusu **Abdülkadir Yücelman** da, Fenerbahçe'nin yaşadığı olayları yorumlayacak.

Puan durumu

Takımlar	O	G	B	M	A	Y	P	Avj
Galatasaray	15	12	2	1	33	13	38	+20
Beşiktaş	15	8	4	3	28	10	28	+18
G.Antepspor	15	8	4	3	22	11	28	+11
Fenerbahçe	15	6	7	2	26	16	25	+10
Denizlispor	15	6	5	4	24	22	23	+2
Altay	15	6	4	5	20	16	22	+4
Trabzonspor	15	5	6	4	19	16	21	+3
Ankaragücü	15	6	3	6	23	25	21	-2
Antalyaspor	15	6	3	6	21	29	21	-8
Samsunspor	15	6	2	7	20	21	20	-1
Gençlerbirliği	15	5	4	6	18	22	19	-4
Adanaspor	15	5	3	7	22	24	18	-2
İstanbulspor	15	4	6	5	16	22	18	-4
Erzurumspor	15	5	3	7	19	26	18	-7
Göztepe	15	4	5	6	13	18	17	-5
Bursaspor	15	3	4	8	16	21	13	-5
Vanspor	15	2	4	9	15	28	10	-13
Kocaelispor	15	2	3	10	15	32	9	-17

HAFTANIN MAÇLARI

Cuma: Samsunspor-Trabzonspor.
Cumartesi: Ankaragücü-Gaziantepspor, Bursa-Vanspor, Antalyaspor-Kocaeli, Galatasaray-Altay.
Pazar: Erzurumspor-Gençlerbirliği, Adanaspor-İstanbulspor, Göztepe-Denizlispor, Fenerbahçe-Beşiktaş.

SPOR TOTO

1. G.Birliği-Fenerbahçe : **0**
2. Altay-Adana : **1**
3. Denizli-Bursa : **2**
4. Erzurum-Samsun : **1**
5. İstanbul-Ankaragücü : **2**
6. Kocaeli-Galatasaray : **2**
7. Van-Antalya : **2**
8. Trabzon-Gaziantep : **0**
9. (Ümit) G.Birliği-F.Bahçe: **İp.**
10. (Ümit) Altay-Adana : **1**
11. (Ümit) Denizli-Bursa : **1**
12. (Ümit) Erzurum-Samsun : **2**
13. (Ümit) Van-Antalya : **0**
14. (Ümit) Trabzon-G.Antep : **1**

Toto devretti

Spor Servisi - Spor-Toto Teşkilat Müdürlüğü'nden yapılan açıklamaya göre, Toto'da değerlendirme, Gençlerbirliği-Fenerbahçe Ümitler Ligi maçının kötü hava koşulları nedeniyle ertelenmesinden dolayı 13 maç üzerinden yapıldı.

14.2 milyar 863 milyon 170 bin lira 19. haftaya devrederken, 13'ü bilen de çıkmadı (1 milyar 636 milyon 105 bin lira devir). 12 bilen 6 kişi, 272 milyon 735 bin, 11 bilen 120 kişi de, 17 milyon 40 bin lira ikramiye kazandı.

İZMİT İSMETPAŞA STADI'NDAN NOTLAR / AHMET KURT

Çadırdan tribüne koştular

İZMİT - Sahası bakıma alındıktan sonra bir de deprem faciası yaşayan Kocaelispor, 8 aylık bir aradan sonra Galatasaray maçıyla taraftarının karşısına çıktı.Körfez ekibi için Galatasaray karşılaşması, yeniden doğuş yolunda atılan ilk adımdı. İzmit Büyükşehir Belediye Başkanı ve Kocaelispor Kulübü Başkanı **Sefa Sirmen**, zorlu maç için deprem bölgelerinden stada özel otobüs kaldırırken, öğrenci ve bayan seyircilerden de ücret alınmayınca aşırı yağmura karşın tribünler doldu. Maç öncesi görüştüğümüz seyircilerin büyük bir bölümü maçın sonuçtan çok, **'İzmit'te oynanması açısından'** önem taşıdığını belirttiler.

İzmit İsmet Paşa Stadı'ndaki maçı on beşbine yakın seyirci izlerken, tribünlerin en çok ilgi çeken ismi, Kandilli Rasathanesi Müdürü Prof. Dr. **Ahmet Mete Işıkara**'ydı. "Bay Deprem" olarak anılan Işıkara, G.Saraylı olmasına karşın Kocaeli atkısı ile maçı izledi.

İzmit'e taraftar akını

İsmet Paşa Stadı'ndaki maç için özellikle İstanbul'dan çok sayıda taraftar Kocaeli'ne gelirken, ıslanmamak için maçın başlamasına yarım saat kala stada girmek isteyenler gişelerin önünde uzuk kuyruklar oluşturdu.

Kocaelispor Yönetim Kurulu, **Sefa Sirmen** başkanlığında maçı tam kadro izledi. Galatasaray'ın alana, **"Acınızı paylaşıyoruz"** yazılı pankartla çıkması da, Kocaelili futbolseverler tarafından dakikalarca alkışlandı. İki takımın elele giderek tribünleri selamlaması ve karşılaşma öncesi iki takım teknik direktörüne verilen plaketler, İzmit İsmetpaşa Stadı'nda duygulu görüntülere neden oldu. Depremzede öğrenci **Burak** da maçı özel izinle G.Saray yedek kulübesinden izledi.

Galatasaray zor yetişti

Marmara Bölgesi'ni etkisi altına alan kötü hava koşulları ve bayram tarifiğine takılan Galatasaray kafilesi maça güçlükle yetişti. Öğle yemeği sonrası Florya Metin Oktay Tesisleri'nden otobüsle yola çıkan Sarı-Kırmızılı futbolcular, polis eskortlarının yardımıyla akşam saat 17.55'te stada giriş yapabildi. Deprem nedeniyle altyapısı zarar gören İzmit'te dün yaşanan su baskınlarından İsmet Paşa Stadı da etkilendi. Soyunma odası girişini su bastı.

Bayrak kavgası

Öte yandan karşılaşma öncesi iki takım taraftarları arasında istenmeyen görüntüler yaşandı. Stat dışında kavga eden bir gruba polis güçlükle engel olurken, stat içinde de Sarı-Kırmızılı takımın taraftarlarının astığı bayrağı indirmek isteyen Kocaelisporlu taraftarlar polisle kavga etti.

Maçın hakemi **Erol Ersoy**, futbolcuları yüzük ve kolyelerini çıkarmaları için uyarırken, **Popescu**, kendisi için dini açıdan önem taşıyan haçı boynundan çıkarmayacağını söyledi. Ancak hakem Erol Ersoy'un uyarıları üzerine Popescu haçı çıkarmak zorunda kaldı.

Lig lideri Galatasaray İzmit'ten de 3 puanla dönmesini bildi. (Fotoğraf: KEREM KAÇARLAR)

Maç sonrası olay

G.Saray otobüsü taşlandı

KEREM KAÇARLAR

İZMİT-G.Saray otobüsü, İzmit İsmet Paşa Stadı'nın çıkışında bir grup Kocaelisporlu taraftarın taşlı saldırısına uğradı. Güvenlik önlemlerine karşın karanlıktan yararlanan 10 kadar fanatiğin attığı taşlar otobüsün camını kırdı. Bu olay üzerine otobüsten inen teknik direktör **Fatih Terim** saldırıyı kınadı ve **"Yazık... Biz buraya dostane bir maç için gelmiştik. Ancak kafamıza taşlar atılıyor"** dedi.

Fatih Terim, Kocaelispor önünde alınan üç puana sevindiğini belirterek, **"Her şeyin başlangıcı zordur. Anlamlı bir maçtı. Biz zoru başarmayı severiz"** dedi. Terim, son 5 dakikada zorlandıklarını kaydederek **"Hatalarımızdan rakibe bir gol şansı verdik. Ancak kazanmasını bildik. Farkı daha da açabilirdik"** dedi. Terim, Sergen konusundaki bir soruya, **"O da bu takımın 24 futbolcusundan biri. Bana bundan sonra Sergen başta olmak üzere bireysel soru sormayın. Yanıt vermeyeceğim. Önemli olan G.Saray'ın kazanması"** dedi.

'Penaltımız verilmedi'

Kocaelispor Teknik Direktörü **Güvenç Kurtar** ise, penaltılarının verilmediğini iddia ederek, **"Maçın hakemi kötü bir yönetim gösterdi. Ersoy, Hagi'nin golünde yapılan faulü de görmedi. Oyuncularımdan memnunum. Önemli olan kazanıp kaybetmek değil, insanları çadırdan çıkarıp tribüne getirmekti. Biz de bunu başardık"** dedi.

ELEŞTİRİ / MAHMUT SERT

Galatasaray Deneyimiyle

İZMİT - Kocaelispor, kendi evinde de olsa savunma ağırlıklı oynayınca, oyunun kontrolünü Galatasaray'a bıraktı. Ancak diğer takımlardan **'farklı'** futboluyla ligin ilk yarısında dikkat çeken Sarı-Kırmızılılar, yengi almalarına karşın beklenen üretkenliği gösteremedi. Özellikle futbolcular arasındaki yardımlaşma anlayışındaki uyum yitirilmiş; uygulamadaki çabuklukları, zamanlama yanlışları ve kötü pas seçimleri nedeniyle ters pozisyonda rakibe yakalanmalarına neden oluyor. Yani takım savunmayı boşaltıp atağa çıkarken, kaptırılan - yitirilen - toplarla karşı atak yiyor.

Kocaelispor, bilinen nedenlerle takım kurmakta zorluk çekmesine karşın enerjik futboluyla dikkat çekti. Galatasaray'ın dengesiz görünmesinde Körfez ekibinin bu oyun anlayışının etkisi büyüktü. Özellikle **Serdar**, çalışkanlığıyla her pozisyonun içinde olup sorumluluk alarak Galatasaray savunmasını hırpaladı. İlk yarıda **Cenker**, ikinci yarıda **Engin**'in kaçırdığı golleri deneyimsizliklerine vermek olası. Ama böyle bir maçta kaçan goller pahalıya patlıyor.

İkinci yarıda Kocaelispor'un yorulacağını, Galatasaray'ın fizik gücüyle üstünlük kuracağını düşünenler yanıldı. Yeşil-Siyahlılar sınırsız enerji harcamasıyla öylesine bir baskı kurdular ki, Galatasaray 1-0'lık avantajını korumak için savunma önlemlerini arttırmak zorunda kaldı. Ancak Kocaelispor'un ataklarının bilinçli geliştiğini söylemek güç; orta alanda yaptıkları etkili enerjik savaşım, gol noktalarında sonuç alıcı akılcılığa bir türlü dönüşemedi. Rakibinin bu eksikliğini iyi değerlendiren Galatasaray, deneyimli futbolcularıyla fırsatları değerlendirip maçı kazanmasını bildi. Gecenin belki de en ilginç isimlerinden biri olan **Hagi**, yaptığı tek vuruşla takımını öne geçirdi. Bir de gol pası veren Rumen yıldız yine de eski günlerinden uzaktı.

Galatasaray orta alanı kötü olunca, savunma ve atak kurgusundaki üretkenlik de doğal olarak düşüyor. Oyuncuların fizik güçlerinin ve alan içindeki hareketliliklerinin, kötü oynadıklarında bile belli bir düzeyi tutturması olumlu bir özellik. Ama alışılan yardımlaşma anlayışındaki uyumluluğun yitirilme belirtileri, şimdiden önlem alınması gerektiğini gösteriyor.

Sözün kısası; Kocaeli, haftalar sonra evinde başarılı bir futbol oynamasına karşın G.Saray'ın deneyimine yenik düştü.

Beşiktaş

Ohen düğümü çözülüyor

Spor Servisi - Beşiktaş'ta **Ohen** düğümü bugün çözelecek... A takıma alınması düşünülen ve bugünden itibaren idmanlara katılması beklenen Nijeryalı futbolcu için karar bugün verilecek.

Bayramın ilk gününde çalışan, dünü de dinlenerek geçiren Beşiktaş, Fenerbahçe ile oynayacağı 2000'li yılların ilk derbi maçının hazırlıklarını bugün yapacağı çift antrenmanla sürdürecek.

Siyah-Beyazlı futbolcuların sabah antrenmanında Belgrad Ormanları'nda kros çalışması yapacakları, akşam ise Fulya Tesisleri'nde teknik direktör **Briegel** yönetiminde çalışacakları bildirildi.

Bu arada, anjin olan **Ahmet Dursun**'un bugün çalışmalara katılacağı, ancak sinüzit olan kaleci **Fevzi**'nin ise durumunun henüz belirsiz olduğu kaydedildi.

Öte yandan Beşiktaş'ta bayram dolayısıyla bugün kulüp binasında bayramlaşma yapılacağı bildirildi. Yönetim ve genel kurul üyeleri, saat 11.00'den itibaren Akaretler'deki kulüp binasında bir araya gelerek bayramlaşacak.

Yöneticilerden Serdar Tatlı ve Futbol Federasyonu'na büyük tepki

'F.Bahçe'yi hakemler bitirdi'

HİLMİ TÜRKAY

Ligin ilk yarısında istikrarsız bir görüntü çizdikten sonra ikinci yarıya Gençlerbirliği beraberliğiyle giriş yapan Fenerbahçe'de, hakem **Serdar Tatlı**'ya büyük öfke var.

Ankara'daki maçta bir penaltılarının verilmediğini ve Gençlerbirliği kalecisi **Hasan**'ın ceza alanı dışında topa elle müdahalesinin es geçildiğini iddia eden yönetici **Hulusi Belgü**, **"Ne yazık ki hakemler ve federasyon Fenerbahçe'yi bitirdi. Artık diyecek lafımız kalmadı"** şeklinde konuştu.

Belgü, sezon başından bu yana tüm hakem hatalarının kendilerini bulduğunu belirtirken, bu haftaki Beşiktaş derbisine de **'adaletli bir hakem'** istedi. F.Bahçe Genel Sekreteri **Köksal Özbek** ise maçı 1-0 önde götürdükleri anda **Moldovan**'a yapılan hareketin penaltı olduğunu, ancak hakemin bu pozisyonu görmeyerek sonucu etkilediğini söyledi.

Hakemler etkili

Fenerbahçe'nin İtalyan teknik direktörü **Zdenek Zeman** da, hakem Serdar Tatlı'yı suçladı. Zeman, **"Türkiye'de maçların sonuçlarında hakemler etkili oluyor. Gerçi şans bizden yana olsaydı Gençlerbirliği'ni rahatlıkla yenerdik, ama bazen şans da yardım etmiyor"** diye konuştu.

Zeman, Gençlerbirliği beraberliği sonrası isim vermeden bazı futbolcularını da sorumsuzlukla suçladı. **"Kazanmak için yüreklerini sahaya koymayanlar ve olaya inanmayanlar vardı"** diyen Zeman'ın, özellikle **Boliç** ve **Preko**'yu eleştirdiği öğrenildi.

Zeman gidici mi?

İtalyan teknik direktör Zeman'ın geleceği sorgulanmaya başladı. **Rıdvan Dilmen**'in istifasından sonra büyük umutlarla İtalya'dan getirilen Zeman'ın geçen süreye karşın takımı beklenen çizgiye taşıyamaması üzerine camianın önde gelen isimleri, **"Sezon Zeman'la bitmez"** yorumunu yapmaya başlarken, yöneticiler de en azından yeni yönetim belirlenene kadar İtalyan teknik direktör Zdenek Zeman'ın göreve devam edeceğini açıklıdılar.

0-0'lık sonuca üzüldüler

Ne Trabzonspor ne G.Antepspor

Trabzon: 0 - Gaziantep: 0
STAT: *Avni Aker (Trabzon)*
HAKEMLER: *İbrahim Aksoy (5), Yunus Yıldırım (5), Sadettin Coşkun (5)*
TRABZON: *Metin (6), Selim (4), Okan (5), Abdülkadir (5), Tamer (5), Orhan (5), Erman (4) (dk. 62 Selahattin 4), Nestim (6), Erol (4), Vugrinec (4), Fatih (4) (dk. 72 Hami 4)*
GAZİANTEP: *Ömer (5), Mert (5), Mehmet (5), Ramazan (6), Hasan (6), Hakan (6), Erhan Namlı (6) (dk. 66 Eshun 5), İbrahim (6), Niyazi (6), Oktay (5), Erhan Albayrak (5)*

HAYRİ GÜNER

TRABZON - Trabzonspor, Gaziantepspor'la 0-0 berabere kalarak yeni teknik direktörleri **Giray Bulak**'a 3 puan hediye edemezken Bordo-Mavililer 6., konuk takım G.Antepspor da 4. beraberliğini aldı.

Melih Gökçek

'F.Bahçe başkanlığına adayım'

ANKARA (Cumhuriyet Bürosu) - Ankara Büyükşehir Belediye Başkanı **Melih Gökçek**, Fenerbahçe Kulübü başkanlığına aday olma konusundaki kararını tekrarladı.

Basın toplantısı düzenleyen Melih Gökçek, Fenerbahçe Kulübü'ne başkan adayı olduğunu açıkladıktan sonra, olumlu ve olumsuz pek çok tepki aldığını anlattı ve şöyle dedi: **"Fenerbahçe'ye başkan olduğum takdirde, kulüp idaresi Ankara'ya taşınarak, diğer tesisler ve takımlar İstanbul'da bırakılabilir."** Gökçek, F.Bahçe'ye başkan olamaması halinde G.Birliği'nin yönetimini üstlenebileceğini açıkladı.

BAYRAM HEDİYESİ! - İstanbulspor, Ankaragücü önünde hiç de beklemediği bir skorla karşılaştı: 6-2. Ankaragücü'nde Cafer attığı 3 golle yıldızlaşırken İstanbulsporlu Sertan'ın gol çabaları yetmedi. (Fotoğraf: KEREM KAÇARLAR)

A.Gücü'ne boyun eğdi

İstanbulspor yıkıldı: 6-2

İstanbul: 2-A.Gücü: 6
STAT: *Bayrampaşa*
HAKEMLER: *Bülent Uzun (5), Münir Takbak (5), Ercan İnegöllüler (5)*
İSTANBULSPOR: *Haluk (1), Niyazi (1) (dk. 46 Recep 1), Petkov (1), Emre (2), Zeki (1), Timur (1) (dk. 46 Aykut 2), İlkan (1), Fuat (1), Mithat (2), Sawieh (1) (dk. 87 Demirovic), Sertan (1)*
A.GÜCÜ: *Adnan (5), Faruk (7), Gökmen Barış (8), Yasin (7), Yılmaz (7) (dk. 78 Hakan Kutlu 4), Mkhalele (8) (dk. 88 Ramazan), Baidoo (8), Ünal (7), Kennedy (8), Tarık (7) (dk. 75 Hakan Keleş 4), Cafer (9)*
GOLLER: *Dk. 14 Baidoo, dk. 30 Ünal, dk. 33, 57 ve 86 Cafer, dk. 36 Kennedy, dk. 47 Mithat, dk. 52 Emre*
SARI KARTLAR: *Fuat, Baidoo, Faruk*
KIRMIZI KART: *Dk. 54 Sertan (İstanbul)*

Ankaragücü'nden İstanbulspor'a yarım düzine gol: 6-2.

Antalyaspor'a 4-2 yenildi

Van düşüşe geçti

Vanspor: 2 - Antalyaspor: 4
STAT: *Vali Mahmut Yılbaş (Van)*
HAKEMLER: *Sebahattin Bitirim (5), Recep Akbaş (5), Adnan Ayçiçek (5)*
VANSPOR: *Murat (1), Serkan (1), Turan (1) (dk. 67 Mevlüt 1), Murat Duman (2), Birol (3), Ahmet (2), Yankov (2), Mehmet (3) (dk. 58 Özgür 4), İsmail (3) (dk. 46 Ali 3), Cem (5), Ercüment (7)*
ANTALYASPOR: *Adnan (7), Dursun (7), Guintchev (7), Nuri (7), Burhan (6), Zafer (6) (dk. 78 Olgun 4), Schuster (8), Fazlı (7), Şenol (8) (dk. 72 Mehmet 4) , Gaudino (8), Uğur (7) (dk. 88 Music)*
GOLLER: *Dk. 18 Dursun, dk. 48 ve 69 Şenol, dk. 52 ve 90 Ercüment, dk. 75 Zafer*
SARI KARTLAR: *Schuster, Nuri, Zafer, Şenol (Antalya), Turan (Vanspor)*

VAN (Cumhuriyet) - Vanspor, Antalyaspor'un baskısına fazla dayanamadı, kalesinde 4 gol gördü, ligdeki dokuzuncu yenilgisini aldı.

Sarı-Kırmızılılar, Adanaspor'u farklı yenerek Beşiktaş'la aradaki puan farkını korudu

Galatasaray bildiğiniz gibi

Galatasaray: 4
Adanaspor: 0

STAT: *Ali Sami Yen*
HAKEMLER: *Mustafa Çulcu (6), Cemal Laleoğlu (6), Kerim Akdülger (6)*
G.SARAY: *Taffarel (5), Ümit (6), Capone (6), Popescu (7), Ergün (6), Okan (6) (dk. 79 Ahmet 5), Suat (7), Emre (7), Hasan Şaş (4) (dk. 46 Arif 8), Sergen (7) (dk. 71 Bülent 5), Hakan Şükür (7)*
ADANASPOR: *Zdravkov (3), Ali Asım (2), O. Surray (3), Serkan (4), Savaş (4), Atakan (4), Engin (3), Oğuz (3) (dk. 58 Cenk 4), Volkan Tekiroğlu (3) (dk. 80 İbrahim), Bushaj (3), Altan (5) (dk. 63 Volkan Öztürk 3)*
GOLLER: *Dk. 30 ve 56 Hakan Şükür, dk. 52 Popescu, dk. 74 Arif*
SARI KARTLAR: *O. Surray (Adana), Hasan Şaş*

ARİF KIZILYALIN

Galatasaray yağmurla coştu... Çarşamba-pazar maç trafiğinde **'hız kesmeden'** yoluna devam eden Sarı- Kırmızılı ekip, Adanaspor'u 4-0 gibi farklı bir skorla yenerken üst üste 4. şampiyonluğa da bir adım daha yaklaştı.

Ali Sami Yen Stadı'nda dün gece iki perdelik bir oyun izledik. 90 dakikanın ilk bölümünde alanda **'görece'** durgun, ancak kontrollü, hatayı sıfıra indiren bir Galatasaray vardı. Ve alandaki 11 Sarı-Kırmızılı futbolcu, bu bölümde rakibe tek bir pozisyon bile vermediği gibi kalesinde de tek bir tehlike yaşamadı. Gerçi bu futbol, Galatasaray'ı sürekli izleyenler için **'yadırganıyordu'**; ancak **Sergen, Hasan, Hakan Şükür** gibi sonuca direkt etkide bulunacak isimler, bireysel özgürlükleriyle varlıklarını hissettirdikleri anda oyun da kendiliğinden renkleniverdi. **Okan**'ı da bu üçlünün içine çeken Galatasaray, kale önü zenginliğini oluşturduğunda ise maçın yazgısı da belirlenmiş verdi. Kalesini savunmaktan yorgun düşen Adanaspor defansının 30. dakikada yaptığı pozisyon hatası ise beklenen golü getirdi. **Ergün**'ün uzun mesafeli ortasında, markajcısının pozisyon hatası yapmasından yararlanan Hakan Şükür, skoru 1-0 taşıdı.

Bu golden sonra oyunun 2. perdesi başladı. İlk yarım saatin aksine, bu bölümde koşan, pres yapan, savunmasındaki oyuncularını da hücumda kullanan bir Galatasaray vardı. Ve alandaki futbol taraflı, tarafsız herkesin gözüne hoş geliyordu. Özellikle Sergen-Hakan Şükür arasındaki milimetrik pas bağlantısı, Adanaspor'un defans örgüsünü çözmeye yetti. Ne var ki bu ikili arasındaki paslaşmalar ne kadar güzelse, son vuruşlar da o denli kötü olunca 2. gol gelmedi. Özellikle Sergen'in pasında Hakan, Hakan'ın pasında da Sergen'in şutları skoru değiştirmese de, gecenin rengi olarak zihinlerdeki yerini aldı.

Galatasaray'ın bu baskısını, devre arasındaki 15 dakikalık mola da kesmemişti. 2. yarıya aynı hızla başlayan Sarı-Kırmızılılar, **Arif**'in de oyuna katılımı ile kanatları daha da çok kullandılar ve golleri de peşi sıra buldular. 47. dakikada Hakan Şükür'ün auta giden kafa şutuyla başlayan kale önü gösterisinde 2. gol, 52. dakikada geldi. Arif'in sağ kenardan yaptığı ortayı aşıran Sergen, arka direkte topla buluşup ağları sarsan **Popescu** olunca, skor 2-0'a taşındı. Sağdan Okan-Ümit-Arif, soldan da Ergün ve Hasan'ın kanat bindirmeleri 3. golü de getirecekti. Ortayı yapan yine Arif, bu kez topa Sergen'in yanından çok iyi yükselen Hakan Şükür'dü. Suskun golcü, uzun bir aradan sonra ilk kez bir maçta 2. golünü atıyor, skoru da 3-0 yapıyordu.

3 farktan sonra bir anlamda galibiyeti garantileyen Galatasaray rahatlamış ve hücumu daha çok düşünmeye başlamıştı. Ancak ileri üçlünün ayağına hakim ismi Sergen, pasörlükteki ustalığını topu kaleye göndermede gösteremeyince, 4. gol gecikti. Bu kale önü cömertliğine zaman zaman Hakan Şükür de katılıyordu ki, 'gol paslan'nın ismi Arif çıktı, bu kez sahneye. Ümit-Okan paslaşması sonucu topu önünde bulan milli futbolcu, ileri çıkan **Zdravkov**'a karşın attığı sert bir şutla gecenin skorunu belirledi... Galatasaray: 4 - Adanaspor: 0

Evet; Sarı-Kırmızılı ekip bir engeli daha geçti, dün gece. Galatasaray, hemen hemen hiç zorlanmadığı ve kalesinde sadece 2.5 pozisyon gördüğü (bir frikik, 2 kombine atak) bu 90 dakikada belki 4 gol attı; ancak attığının en az bir misli fazlasını da kaçırdı. Üstelik, Sarı-Kırmızılıların yükselen temposu ve göze hoş gelen futbolu da, yaklaşan Dortmund sınavı öncesi artı bir puandı.

İkinci lig

Bakırköy iyi başladı

Bakırköy: 3
Mersin İ.Y.: 2

STAT: *Şenlikköy*
HAKEMLER: *Ömer Soysal (3), Bora Boralı (4), Hayati Doğan (4)*
BAKIRKÖY: *Orkun (4), Tuncay (7), Kasım (5), Erdal (?) (dk. 15 Mustafa Göztok 3) (dk. 46 Mustafa Katip 3), Göktan (5), Tekin (5), Emre (5), Akif (5), Mehmet (5) (dk. 29 Mahmut 7), Adnan (7), Erkan (7)*
MERSİN İD.Y.: *Oğuzhan (3), Önal (4) (dk. 89 Ragıp), Murat (3) (dk. 60 Şenol 3), Gökhan Kolamaç (5), Yunus Emre (4) (dk. 82 Ali), Samet (5), Ersan (7), Bülent (5), Tanser (3), Gökhan Sakar (7), Erdal (2)*
GOLLER: *Dk. 20 Mehmet, dk. 42 Ersan, dk. 44 Mahmut, dk. 45 Tanser, dk. 54 Adnan (pen.)*
SARI KARTLAR: *Göktan, Emre, Mahmut, Mustafa Katip (Bakırköy), Bülent, Gökhan Kolamaç, Ersan (Mersin İd.Y.)*
KIRMIZI KARTLAR: *Dk. 25 Erdal, dk. 53. Tanser (Mer.)*

İkinci Lig Birinci Klasman Grubu'nda oynanan maçta Bakırköy, gol düellosu şeklinde geçen maçta Mersin İdmanyurdu'nu **3-2** yendi. Maç sırasında, konuk takımın bir taraftarı kalp krizi geçirirken, 77. dakikada üç değişiklik hakkını dolduran Bakırköy, **Emre**'nin sakatlanıp oyundan çıkmasından sonra kalan 13 dakikayı 10 kişi tamamladı. Toplu sonuçlar **Yükselme Grubu:** K. Konyaspor-Kayseri: **1-1**, Ç. Dardanel-Ç. Rize: **3-0**, Siirt Jet-Pa-K. Endüstri: **1-1**, Diyarbakır-Y. Yozgat: **2-1. Klasman/1. Grup:** Hatay-Zeytinburnu: **3-1**, Bakırköy-Mersin İd.Y.: **3-2. Klasman / 2. Grup:** Y. Salihli-Marmaris: **1-0**, Kuşadası-Buca: **1-1**, Aydın-Karşıyaka: **1-2**, Eskişehir-Y. Nazilli: **1-2. Klasman / 3. Grup:** Bolu-Pendik: **2-1**, Çorlu-*f* Kasımpaşa: **0-0**, G.O.*f* Paşa-B.Ş. Bld. Ankara: **0-1. Klasman / 4. Grup:** Kırıkkale-Giresun: **3-1**, ASAŞ-Artvin Hopa: **1-0**, Ordu-Amasya: **1-0**, Şeker-K. Karabük: **1-2. Klasman / 5. Grup:** Adıyaman-B. Petrol: **0-1**, Ağrı-Malatya Bld.: **3-1**, Malatya-Sivas: **(E)**, Elazığ-Ş. Urfa: **3-1**.

Bayanlar liginde dün
1. Delta Mobilya: **5** - A. Sağlık: **0**, Samsungücü: **4** - Gazi Üniv.: **0**, Adana İd.Y.: **2** - Marshall Boya: **3**, Mersin Cam: **2** - G. Zeytin: **1**

3. lig

1. Grup: G. Telekom-Diyarbakır B.Ş. Bld. DİSKİ: **(E)**, Mardin- Cizre: **0-0**, Batman Bld.-Yüksekova Bld.: **2-0**, Hakkâri-B. Karşıyaka: **2-1**, Silopi Cudi-N. Demir: **1-1**, B. Birlik-Kurtalan: **0-1. 2. Grup:** Iğdır Bld.-Bulancak: **2-0**, Fatsa-D.Ç. Divriği: **1-1**, Doğubayazıt-Terme: **0-0**, Of-G. Doğan: **2-0**, Sürmene-Erzincan: **1-1**, Pazar-A. Sebat: **1-0**, Bayburt-T. Telekom: **2-0**, Çarşamba Bld.-Tokat: **4-0.. 3. Grup:** K. Elektrik-Adana Demir: **1-0**, Islahiye-Tarsus İd.Y.: **0-0**, Ceyhan-İ. Mezitli: **1-0**, İskenderun-Nevşehir: **1-0**, K. Maraş-İskenderun D.Ç.: **1-0**, Niğde-Kozan Bld.: **2-1**, Silifke-Fırat Üniv.: **3-0**.
4. Grup: Çubuk-PETLAS: **2-1**, Merzifon-ASKİ: **3-2**, Kastamonu-A. Demir: **1-0**, Zonguldak-Çorum: **1-0**, Çaycuma- Kilimli Bld.: **0-0**.
5. Grup: Afyon-S. Eti Alüminyum: **4-1**, Keçiörengücü-Isparta: **0-0**, Alanya-GENPA: **0-1**, D. SEKA Kağıt-Y. Anamur: **4-2**, E. Aksaray-Fethiye: **1-2**, Side-Petrolofisi: **0-1**, Karaman- Kemer: **1-0**
6. Grup: Muğla-Balıkesir: **1-0**, Manisa-Y. Milas: **4-1**, Ayvalıkgücü-S. Efes: **2-0**, Alnağa Bld.-S. Eynal: **0-0**, Akhisar Bld.-Uşak: **2-1**, Bergama Bld.-S. Linyit: **3-0**, M.K.Paşa-Aliağa PETKİM: **5-3**, Torbalı Bld.-Gönen: **1-0**.
7. Grup: Ümraniye-Sapanca: **3-3**, Özsahraytcedit-Beykoz 1908: **0-0**, Kütahya-Ü. Anadolu: **1-3**, Ayazağa-Bilecik: **2-0**, Beylerbeyi-İ. Bekirpaşa: **0-2**, Eyüp-İnegöl: **4-1**.
8. Grup: Vefa-Gebze: **1-2**, Tekirdağ-Nişantaşı: **2-0**, T. Fırat-pen- Lüleburgaz: **0-2**, Edirne-Güngören Bld.: **0-0**, Yıldırımbosna- Küçükköy: **2-1**, Kırklareli-B. Altınnepsi: 3-1.

Kavaklıoğlu 5 bin metrede 4. oldu

BIRMINGHAM (Cumhuriyet) - İngiltere'nin Birmingham kentinde yapılan Avrupa Salon Atletizm Şampiyonası'nda (Ricoh Tour Indoor Grand Prix), 5000 metrede **Ebru Kavaklıoğlu**, 8. 56.13'lük derecesiyle 4. olurken, yeni Türkiye rekoruna da imzasını attı. **Ayşen Barak** ise, aynı yarışta 9.01.79'luk derecesiyle beşinci oldu.

ELEŞTİRİ / MAHMUT SERT

G.Saray Doludizgin

Galatasaray, oynadığı futbolla rakiplerini sanki büyülüyor. Dün gece çok yüksek tempoda oynamamalarına karşın Adanaspor, onları bizim gibi izlemekle yetinip savunma yapmanın dışında bir girişimde bulunamadı. Sarı-Kırmızılı ekip, alışılmış - gözü kapalı - pas iletişimini kurduğunda ne alan, ne de adam kontrolü atak girişimlerini önlemekte yeterli oluyor. Bu etkili kurguda dikkati çeken unsur, Galatasaray'ın alanın her bölgesini değişken atak organizasyonları ile kullanması ve savunmada çok adamla yardımlaşması oldu. Özellikle atak-larda oyun, her an yön değiştirebiliyor; kolay kolay top kaybetmiyorlar.

Galatasaray orta alanı savunma ve atak bölgelerine o denli etkili destek veriyor ki, Sarı-Kırmızılılar fazla adamla oynuyormuş gibi pozisyon zenginliği yaratabiliyor. Savunmada **Capone, Popescu** ve **Ümit**, oyuna hiç bir zaman **'boş'** top sokmuyorlar. Özellikle Ümit, verdiği her pasta alanı ve fizik gücünü ustaca kullanıyor ve oyuna büyük katkı sağlıyor.

Orta alanda **Suat, Okan, Emre** ile **Ergün**'ün verdikleri olağanüstü fiziksel savaşımın yanında, teknik becerilerini üst düzeyde kullanmaları, Galatasaray'ın rakibe oyununu kabul ettirmesinde önemli etkendi. Bu oyuncuların her biri gerek bireysel, gerekse takım oyunu anlayışları ile birbirlerini çok iyi tamamlıyorlar. Özellikle 90 dakika oyundan hiç kopmamaları ve her pozisyonun içinde yer almaları, övgüyü hak ediyor.

Sergen, artık uyum sürecini geçmiş izlenimi verdi. Giderek artan fiziksel yeterliliği yanında bilinen becerilerini ustaca sergiliyor. **Hakan Şükür**, yerden aldığı paslardaki becereksiz hareketlerine karşın hava toplarında tutulmuyor. Dün gece yine inanılmaz fiziksel savaşımını verdi ve iki güzel kafa golüyle maça ağırlığını koydu. Oyuna sonradan giren **Arif**, form çizgisini yavaş yavaş yükseltiyor. Hakan Şükür'e attırdığı güzel gol ve yaptığı etkili ataklarla dikkati çekti.

Adanaspor, Galatasaray'a rakip olacak güçte gözükmedi. Oyunu genelde kendi alanlarında kabul etmeleri, maçı açık farkla yitirmelerinin nedeniydi.

Galatasaray, Dortmund maçı yaklaştıkça form düzeyini arttırıyor. Dün gece de yüksek tempoda olmayan kontrollü futbollarıyla Adanaspor'u açık farkla yenerek ligdeki avantajlı konumlarını koru-dular.

Maçın hakemi **Mustafa Çulcu**, sonuca etki etmeyecek derecede küçük yanlışlar yapmasına karşın iyi bir maç yönetti.

G.SARAY-ADANASPOR MAÇINDAN NOTLAR / KEREM KAÇARLAR

Tugay Ali Sami Yen'de tur attı

İkinci gole imza atan Popescu, sevincini genç arkadaşı Emre ile paylaştı. (Fotoğraf: KEREM KAÇARLAR)

Devre arasında Galatasaray'dan Glasgow Rangers'a transfer olup Sarı- Kırmızılı taraftarlara veda etmeden İskoçya'nın yolunu tutan **Tugay**, dün yeniden Ali Sami Yen Stadı'ndaydı. Bu haftaki lig maçında 90 dakika Rangers formasını giydikten sonra sabah uçağıyla İstanbul'a gelen milli futbolcu, ayağının tozuyla Galatasaray-Adanaspor maçı için yıllarca ter döktüğü Ali Sami Yen Stadı'na koştu.

Numaralı tribündeki yerine geçer geçmez tribünlerin yoğun ilgisiyle karşılaşan Tugay, taraftarların, **"Tugay buraya, yumruk havaya"** sloganları üzerine maçın başlamasına bir dakika kala sahaya girerek tribünleri selamladı. Daha sonra maçın devre arasında soyunma odasına inen yıldız futbolcu, eski takım arkadaşlarına başarı diledi. Tugay, bugün milli takım kampına katılacak.

Sakatlar iyileşti

Galatasaray'da sakatlığı nedeniyle Ankaragücü maçlarında forma giyemeyen **Ergün**, kendisini iyi hissedince Adanaspor maçında ilk 11'de oynadı. Fenerbahçe maçında sakatlandıktan sonra 8 hafta yeşil sahalardan uzak kalan **Ahmet** ise, maçın 79. dakikasında **Sergen**'in yerine oyuna girdi.

Hasan'a ceza

Galatasaray Teknik Direktörü **Fatih Terim**, gereksiz yere sarı kart gören **Hasan Şaş**'ı oyundan alarak tepkisini gösterdi. Her zaman oyuncularına **"Gereksiz yere kart görmek yok"** diye uyaran Terim, Hasan Şaş'ı soyunma odasında azarlamayı da ihmal etmedi. Bu arada Terim'in, hakeme itiraz eden **Hakan Şükür** ve **Taffarel**'i de saha kenarından yatıştırdığı görüldü.

Galatasaray'ın UEFA Kupası'ndaki rakibi Borussia Dortmund'u izlemek üzere önceki gün Almanya'ya giden ve dün öğleden sonra uçağıyla İstanbul'a geri dönen Fatih Terim, Adanaspor maçına son anda yetişti. Galatasaray'ın golcü futbolcusu Hakan Şükür, Adanaspor'a transfer olan kardeşi **Gökhan** ile maç öncesinde kucaklaşarak hasret giderdi.

Gökhan, Adanaspor'un 16 kişilik maç kadrosunda yer almadı. Florya Metin Oktay Tesisleri'nde oynanan PAF takımlar maçını ise Galatasaray 1-0 kazandı. Maçın tek golünü **Ömer** attı.

Terim: Fark kaçtı

Galatasaray, Adanaspor maçını farklı kazanırken, teknik direktör **Fatih Terim** de, rakipleri karşısında sayısız gol pozisyonundan yararlanamadıklarından yakındı. Terim, maç sonrası yaptığı açıklamada, oyunun üç yönünün bulunduğunu belirterek, **"Bunlardan birincisi; sayısız gol fırsatı yakaladık ve futbol adına her şeyi ortaya koyarak farklı bir galibiyet aldık. İkincisi ise; kalemizde rakibe hiç tehlikeli pozisyon vermedik. Üçüncüsü de; arka arkaya çarşamba-pazar oynadığımız maçlara rağmen oyuncularım 90 dakika ayakta kaldı. Futbolcularım için ne söylesem az. Hepsini gözlerinden öpüyorum"** dedi.

Puan durumu

Takımlar	O	G	B	M	A	Y	P	Avj
Galatasaray	21	17	3	1	45	14	54	+31
Beşiktaş	21	13	4	4	41	13	43	+28
Fenerbahçe	21	10	9	2	36	22	39	+14
G.Antepspor	21	9	8	4	26	15	35	+11
Trabzonspor	21	8	7	6	27	22	31	+5
Samsunspor	21	9	3	9	29	27	30	+2
Gençlerbirliği	21	8	6	7	28	30	30	-2
Denizlispor	21	8	6	7	34	37	30	-3
Altay	21	8	5	8	27	24	29	+3
Antalyaspor	21	7	6	8	24	33	27	-9
Adanaspor	21	7	5	9	28	33	26	-5
Ankaragücü	21	6	6	9	28	35	24	-7
Bursaspor	21	6	5	10	27	31	23	-4
İstanbulspor	21	5	8	8	22	26	23	-4
Erzurumspor	21	6	5	10	23	35	23	-12
Kocaelispor	21	5	5	11	25	38	20	-13
Göztepe	21	4	5	12	15	30	17	-15
Vanspor	21	3	4	14	22	42	13	-20

Haftanın maçları: A Milli Futbol Takımımız, çarşamba günü Norveç ile Ali Sami Yen Stadı'nda özel bir maç yapacak. **Lig/Cuma:** G.Saray-Samsun (20.00). **Cumartesi:** Trabzonspor-Göztepe (13.30), Adana-Antalya (13.30), A.Gücü-Bursaspor (13.30), Kocaelispor-Beşiktaş (19.00). **Pazar:** Vanspor-Denizlispor (12.00), Altay-Gençlerbirliği (13.30), İstanbulspor-Erzurum(13.30), G.Antep-F. Bahçe (19.00).

TOTO SONUÇLARI

1. Fenerbahçe-İstanbul : **1**
2. Kocaeli-Gençlerbirliği : **0**
3. Galatasaray-Adana : **1**
4. Göztepe-Gaziantep : **2**
5. Erzurum-Altay : **0**
6. Samsun-Denizli : **1**
7. Bursa-Trabzon : **2**
8. Antalya-Ankaragücü : **0**
9. K. Konya-Kayseri : **0**
10. Dardanel-Ç. Rize : **1**
11. Siirt -K. Endüstri : **0**
12. Diyarbakır-Y. Yozgat : **1**
13. Eskişehir-Y. Nazilli : **2**
14. Ümraniye-Sapanca : **0**

SKOR - TOTO

1. F.Bahçe-İstanbul: **1-0**
2. Antalya-A.Gücü: **0-0**
3. Galatasaray-Adana: **4-0**
4. Bursa-Trabzon: **2-3**

SÜPER GOL

3-6-7-10-12-13-14-26

Bordo - Mavililer, Bursaspor'u Hami (2) ve Osman'ın golleriyle 3-2 yendi

Gol düellosu Trabzon'un

Bursaspor: 2 - Trabzonspor: 3

STAT: *Atatürk (Bursa)*
HAKEMLER: *Ali Uluyol (5), Zeki Aksoy (5), Ünal Salcıoğlu (5)*
BURSASPOR: *Murat (4), Ender (5), Ünal (3) (dk. 31 Serkan 6), Erkan (4), Samir (3), Tahir (3), Mustafa (3) (dk. 31 Tayfun 4), Tolunay (3), Okan (4) (dk. 46 Murat 4), Deniz (6), Tetteh (5)*
TRABZON: *Milosevski (5), Tamer (5), Nikolovski (6), Abdülkadir (6), Osman (5), Orhan (7), Vugrinec (5) (dk. 65 Erman 4), Metin (5), Fatih (5) (dk. 71 Selahattin ?), Hami (7) (dk. 86 Mustafa), Erol (6)*
GOLLER: *Dk. 23 (pen.) ve 28 Hami, dk. 30 Deniz, dk. 44 Osman, dk. 78 Serkan*
SARI KARTLAR: *Serkan (Bursa), Erol, Milosevski (Trabzonspor)*

LEVENT GENCELLİ

BURSA - Bursaspor, Trabzonspor'u gereğinden fazla büyütünce özgüvenini yitirdi, alabileceği maçı yitirdi.

Yeşil-Beyazlılar, kupanın ardından ligde rahatlayabilecekleri psikolojiyi yakalayacaklarını maçta acemiydi. Bursaspor, son derece kötü savunmasının bedelini öderken, **Giray Bulak**'ı da kahraman yapıyordu.

Trabzonspor'da maçtan önceki hava, Bursaspor'u sahasında, üstelik 3 gol atarak yenebileceği yolunda değildi. Ancak Yeşil-Beyazlı futbolcuların inanılmaz yanlışları ve umursamazlıklarına, orta hakem **Ali Uluyol**'un yanlışları da eklenince, Trabzonspor çekindiği deplasmanda kendini toparlıyordu.

Bordo-Mavililerde **Hami**, biri penaltıdan iki gol atarken, Bursaspor'un büyük ümitlerle transfer ettiği **Tolunay**, binlerce Yeşil-Beyazlı taraftar tarafından kötü futboluyla eleştiriliyordu.

Yeşil-Beyazlılar, ligde kendilerini rahatlatacak Trabzonspor maçını kayıpla kapatırken, taraftarla da araları açılıyordu.

Maçın bitiminde Bursasporlu futbolcular, orta hakem Ali Uluyol'a uzun süre itiraz ediyorlardı.

Antalya'da da gol yok

Puanları paylaştılar

Antalyaspor: 0
Ankaragücü: 0

STAT: *Atatürk (Antalya)*
HAKEMLER: *İsmet Cengiz (6), Maksut Balta (7), Süleyman Uysal (7)*
ANTALYA: *Adnan (6), Şenol (5), Guintchev (5), Nuri (5), Kâmil (4), Ugur (5), Mustafa (4), Zafer (5), Muhammet (3) (dk. 46 Musiç 5), Gaudino (4) (dk. 34 Adama 4), Fazlı (5)*
ANKARAGÜCÜ: *Adnan (6), Faruk (6), Yılmaz (6), Baidoo (5), Yasin (5), Mustafa Tarek (4) (dk. 77 Osman 4), N'Gobe (6), Mkhalele (5), Ramazan (4) (dk. 46 Adem 5), Hakan Keleş (4), Kennedy (5)*

NİHAT TOKLU

ANTALYA - Türkiye Kupası'nda finale adını yazdıran Antalyaspor, A.Gücü ile golsüz berabere kaldı: 0-0

Erzurum'da gol sesi çıkmadı

Erzurumspor: 0
Altay: 0

STAT: *Cemal Gürsel (Erzurum)*
HAKEMLER: *Erdal Güleç (5), Zeki Özdemir (5), Aykut Ünal (5)*
ERZURUMSPOR: *Adnan (6), Kürşat (5) (dk. 88 Ali Yılmaz), Alparslan (5), Ömer (5), Sergei (6), Soner (5), Zafer (5) (dk. 69 Selçuk 5), Muzaffer (5) (dk. 59 Sasa 5), Enes (7), Mutlu (5), Ergin (5)*
ALTAY: *Nihat (5), Telat (5), Mapeza (6), Kenan Yelek (5), Kenan Arayıcı (5), Tahir (5), Halilloviç (5), Sinan (6) (dk. 86 Muhammet), Faizulin (5), Serkan (5) (dk. 82 Müslüm), Özkan (5) (dk. 73 Haydar 4)*
SARI KARTLAR: *Soner, Alparslan, Ergin, Ali Yılmaz (Erzurum), Kenan Arayıcı, Nihat, Muhammet (Altay)*

ERZURUM (Cumhuriyet) - Erzurumspor ile Altay'ın, Cemal Gürsel Stadı'ndaki lig randevusundan gol sesi çıkmadı.

Balkan Şampiyonası

Tekvandoda 15 madalya

ATİNA (Cumhuriyet) - Yunanistan'ın başkenti Atina'da yapılan 4. Balkan Tekvando Şampiyonası sona erdi. Şampiyonada Türkiye, 6 altın, 6 gümüş ve 3 bronz madalya ile takım halinde erkeklerde birinci, bayanlarda da ikinci oldu. Müsabakaların son gününde bayanlarda 47 kiloda **Kadriye Selimoğlu** altın, 67 kiloda **Sibel Yılmaz** gümüş, 55 kiloda **Hülya Berktaş** ise bronz madalya kazandı. Erkeklerde de 54 kiloda **Kadir Dolaş**, 72 kiloda **Ertan Başbuğ** ve (+) 84 kiloda **Ali Özen** altın madalya, 63 kiloda **Ümit Köse** de bronz madalyanın sahibi oldu.

Tenisçiler üçüncü

Spor Servisi - Teniste, 14 Yaş ve Altı Avrupa Kapalı Kort Takım Şampiyonası erkekler eleme grubu maçında Türkiye, Gürcistan'ı 3-0 yenerek 3. oldu.

Türkiye, üçüncü olmasına rağmen final grubuna katılamadı. Finalde ise Çek Cumhuriyeti'ni 3-0 yenen Rusya birinci oldu. Böylece Rusya ve Çek Cumhuriyeti, final grubuna katılmaya hak kazandı.

Almanya adına dövüşen Oktay Urkal altın kemerin sahibi oldu. (AP)

Urkal Avrupa şampiyonu

YILMAZ AKAR

BERLİN - Almanya'nın başkenti Berlin'de spor yaşantısını sürdüren Türk asıllı Alman vatandaşı boksör **Oktay Urkal**, Rus rakibi **Mikhail Krivolapov**'u yenerek Avrupa Şampiyonu oldu ve Avrupa Boks Birliği (EBU) altın kemerini aldı.

Estrel Oteli'nin Sporthale salonunuda yapılan 12 raundluk yarı orta sıklet (63,5 kilo) unvan maçında Oktay Urkal, Mikhail Krivolapov'u 3 hakemden aldığı 117-112, 116-114 ve 116-114'lük puanlarla 3-0 yenerek Avrupa Şampiyonu oldu. Sağ kroşe ve sol direklerle rakibini sarsan Urkal'ın şık bel hareketleri ve kontra yumrukları da seyirciler tarafından dakikalarca alkışlandı.

Almanya'ya Atlanta Olimpiyat Oyunları'nda gümüş madalya kazandıran, Bangkong'da da Dünya Kupası şampiyonu olan Urkal, bu kez de Avrupa Şampiyonu unvanını elde etti. Urkal'ın bir de WBC (Dünya Kıtalararası Boks Şampiyonluğu) unvanı var. Urkal, hedefinin dünya şampiyonluğu olduğunu belirterek, **"Boksu, 20. asrın en büyük boksörü Muhammed Ali gibi dünya şampiyonu olduktan sonra bırakabilirim. Bunu mutlaka başaracağım ve Türk insanına bu mutluluğu yaşatacağım"** dedi.

Sarı-Kırmızılılar, Ali Sami Yen Stadı'nda Samsunspor'u Hakan Şükür, Sergen ve Suat'ın golleriyle 3-1 yendi

Galatasaray fırtına gibi

G.Saray: 3 - Samsun: 1

STAT: *Ali Sami Yen*
HAKEMLER: *Bülent Uzun (7), Timur Tekinarslan (6), Birol Budan (6)*
GALATASARAY: *Taffarel (5), Ümit (7), Capone (5), Popescu (6) (dk. 46 Bülent 5), Ergün (6), Okan (6) (dk. 82 Hasan Şaş), Suat (6), Emre (7) (dk. 73 Mehmet Yozgatlı 4), Sergen (8), Arif (7), Hakan Şükür (7)*
SAMSUNSPOR: *Göksel (5), Erman (5), Güngör (4) (dk. 56 Hakkı 3), Ercan (4), Ali (6), Epireanu (6), Serkan (4), Mehmet (4), İmdat (3) (dk. 74 Vural 2), İlhan (5), Tümer (5) (dk. 65 İsmet 6)*
GOLLER: *Dk. 23 Hakan Şükür, dk. 36 Sergen, dk. 70 Suat, dk. 72 İsmet*
SARI KART: *Ali (Samsunspor)*

ARİF KIZILYALIN

G. Saray, koptu gidiyor. 3 kulvarda birden emin adımlarla yoluna devam eden Sarı-Kırmızılılar, ligdeki Samsunspor engelini **3-1**'lik skorla geçerken, perşembe günkü Dortmund sınavına da hazır olduklarının sinyallerini verdiler.

Samsunspor'un direncini **Hakan Şükür**'ün artık klasikleşen kafa gollerinden biriyle kırıp göze hoş gelen bir futbol sergileyen G. Saraylı futbolcular, 22. maçlık serideki 18. yengilerini alıp **'inanılmaz'** performanslarını devam ettirdiler. Ali Sami Yen Stadı, dün gece yine göze hoş gelen, izleyene keyif veren 90 dakikalardan birine ev sahipliği yaptı. Hakem **Bülent Uzun**'un düdüğüyle başlayan maçın ilk dakikalarındaki kora kor savaşım, maçın kalitesini ortaya koyan en belirgin faktördü. G.Saray'ın **Arif**-Hakan Şükür ikilisine **Sergen**'i de katıp üçlü forvetle Samsunspor kalesini ablukaya alma girişiminc, Karadeniz ekibinin de mücadeleci ve prese dayalı futbolla yanıt vermesi, maçın temposunu üst seviyeye yükseltti. Ancak alandaki takımlardan biri G. Saray'da ve ev sahibi olmanın verdiği avantaj Cim-Bom'u bir adım öne taşıyordu. Böyle olunca da oyun doğal olarak Samsun yarı alanına taşındı. Hakan Arif-Sergen karşısında kimi zaman altı, kimi zaman da yedi kişiyle savunma bloku oluşturan Karadeniz ekibi, özellikle **Ali**'nin kullandığı sağ kanatla da gol aradı. Savunmanın geride kalması ise Samsun'un dezavantajıydı ve G. Saray bu bölgede Sergen'in adrese teslim paslarıyla ön plana çıktı.

Teknik futbolunu, atletleri kıskandıran temposu ile süsleyen **Emre**'nin maçın başlarında sakatlanması, bir ara G. Saray'ın hızını keser gibi olduysa da, çabuk toparlanan genç yıldız, orta alanı egemenliğine almasını bildi.

Her ne kadar Sarı-Kırmızılılar ortadan oynuyor gibi gözükse de, yıpratıcı kanat akınları da Samsun defansını zorladı ve G. Saray'ın golü böyle bir kanat organizasyonu sonucu geldi. **Ümit**'in sağ koridordan uzunlamasına yaptığı ortaya çok iyi yükselen Hakan Şükür, kafayla Samsun ağlarını sarsarken, rakibin de direncini kıran isim oldu. G. Saray'ın baskısı, golden sonra daha da arttı. Bu kez ilk golün kahramanı Hakan Şükür, Sergen'e mükemmel bir gol pası verdi. Ünlü yıldız da takımının ikinci golünü Samsun ağlarına bıraktı. İlk yarıdaki görüntü buydu.

Maçın ikinci bölümünde ise herkes, G. Saray'ın tempoyu azaltacağını tahmin ediyordu. Ne var ki Sarı-Kırmızılılar, özellikle 50 ve 70. dakikalar arasında daha da hızlandılar. Ve bu hızlı futbol, beraberinde 3. golü getirdi. Arif'in iki şutunu çıkaran kaleci **Göksel**, 70. dakikada Sergen-Suat paslaşmasında Suat'ın köşeye gönderdiği şuta engel olamayınca, maç 3-0 oldu.

Büyük ölçüde galibiyeti garantileyen Sarı-Kırmızılılar, 72. dakikada kalesinde sürpriz bir gol gördü. 16. haftadan bu yana kalesini gole kapayan Brezilyalı **Taffarel**, Suat'la defansın ortaklaşa hatasında **İsmet**'in mermi gibi köşeye giden şutuna engel olamayınca, skor 3-1'e geldi.

Kalan dakikalarda ise G. Saray, oyuncu değişiklikleri ile tempoyu azalttı; ancak son dakikaya kadar da Arif'iyle, Hakan'ıyla, Sergen'iyle gol aradı. Son düdük ise, 3-1'lik sonucu resmiyete dökmenin ötesinde, Sarı-Kırmızılıların perşembe günkü Almanya macerasına hazır olduğunu müjdeliyordu. Şimdi gözler Almanya'ya çevrilecek ve, **"Formda G. Saray mı, küskün Dortmund mu?"** sorusuna yanıt aranacak.

NOTLAR / KEREM KAÇARLAR

Popescu'nun sakatlığı ciddi

G. Saray, Samsunspor maçını kazanmasına karşın önemli bir kayıp verdi. Perşembe akşamı UEFA Kupası'nda Borussia Dortmund karşısına çıkacak Sarı - Kırmızılılar'da libero **Popescu**'nun sakatlanması şok etkisi yarattı. Samsunspor maçının ilk yarısında kasık adalesinden sakatlanan Rumen futbolcunun, B.Dortmund karşısında büyük olasılıkla oynayamayacağı açıklandı. Popescu'yla ilgili son karar bugün çekicelecek MR'dan sonra açıklığa kavuşacak.

G. Saray'ın orta sahadaki yıldızı **Emre**'nin ise dünkü maçta bileğindeki eski sakatlığı tekrarladı. İkinci yarıya iğne olupta çıkan bu oyuncunun B.Dortmund maçında oynayabileceği öğrenildi.

Puan durumu

Takımlar	O	G	B	M	A	Y	P	Av.
Galatasaray	22	16	3	1	46	15	57	+33
Beşiktaş	21	13	4	4	41	13	43	+28
Fenerbahçe	21	10	9	2	36	22	39	+14
G.Antepspor	21	9	8	4	26	15	35	+11
Trabzonspor	21	8	7	6	27	22	31	+5
Samsunspor	22	9	3	10	30	30	30	0
Gençlerbirliği	21	6	6	7	28	30	30	-2
Denizlispor	21	8	6	7	34	37	30	-3
Altay	21	8	5	8	27	24	29	+3
Antalyaspor	21	7	6	8	24	33	27	-9
Adanaspor	21	7	5	9	28	33	26	-5
Ankaragücü	21	6	6	9	28	35	24	-7
Bursaspor	21	6	5	10	27	31	23	-4
İstanbulspor	21	5	6	8	22	26	23	-4
Erzurumspor	21	6	5	10	23	35	23	-12
Kocaelispor	21	5	5	11	25	38	20	-13
Gözlepe	21	4	5	12	15	30	17	-15
Vanspor	21	3	4	14	22	42	13	-26

Terim: Dürüst teklif

Hafta içinde Fenerbahçe'nin gündeme bomba gibi düşen transfer teklifiyle kamuoyunu oldukça meşgul eden G. Saray Teknik Direktörü **Fatih Terim**'e tribünlerden büyük tezahürat vardı. Terim için tribünlere asılan, **"İmparator satın alınamaz"**, **"Kolay mı bizden Fatih Terim'i almak. Sana mı kaldı bu iş..."** pankartları dikkat çekti. Maç sonrası açıklamalarda bulunan Fatih Terim, kendisine yapılan transfer teklifini, **"Dürüst bir teklif ancak zamansız"** şeklinde yorumladı. G. Saray'ın UEFA Kupası'nın 4. turunda karşılaşacağı Alman Borussia Dortmud'un menajeri **Reinhard Saftig**, Sarı-Kırmızılıların Samsunspor ile oynayacağı lig maçını izlemeye gelmeden önce anlamlı bir ziyarette bulundu. G. Saray'da teknik direktörlük yaptığı dönemde forma giyen ve yakalandığı hastalık sonucu yeşil sahalardan uzaklaşan **Sedat Balkanlı**'yı ziyaret etti.

G. Saray, ligde, kupada ve Avrupa'da başarıdan başarıya koşarken Samsunspor maçında yine boş tribünler önünde oynadı. G. Saray'ın Brezilyalı kalecisi **Taffarel**, **545** dakika sonra gol yedi. Sergen ise, G.Saray formasıyla ligdeki ilk golünü attı. G.Saray PAF takımı için Mali'den **Idrisu** isimli bir futbolcu getirdi.

G.Saray'ın ilk golünü atan Hakan Şükür, sevincini Fatih Terim'le paylaştı. (Fotoğraf: KEREM KAÇARLAR)

ELEŞTİRİ / MAHMUT SERT

Futbola Doyurdu

Yüksek tempolu, pozisyonu bol, heyecanlı bir maç oldu. İki ekibin orta alandaki hareketli oyunu maçın temposunu daha ilk dakikalarda yükseltti. Karşılaşmanın ilk 20 dakikasında bu bölgede yapılan enerjik top kapma savaşımı ve çabuk paslaşmalar her iki kalede çok sayıda pozisyon yaratılmasına neden oldu. Ancak G. Saray'ın rakibine göre gerek bireysel beceri düzeyinin yüksekliği gerekse takım taktiğini değişken biçimde uygulama üstünlüğü, Sarı-Kırmızılıların maça ağırlığını koymasına olanak sağladı.

Dün gece G. Saray yine karşılaşmaya üst düzeyde yoğunlaşıp, büyük bir oyun disiplini içinde oynadı. **Okan, Sergen, Hakan Şükür, Emre** ve **Arif**, genç oyunculara ders olacak nitelikte geliştirdikleri atak organizasyonları ile futbol gösterisi yaptılar. Özellikle Emre, oyunun ilk yarısında pek gözükmeyen Sergen'in görevini de üstlenip, olağanüstü uğraş verdi. Emre için futbol alanı basketbol alanı gibi küçülmüş; o denli çabuk ve hızlı ki topun olduğu her yerde onu görmek olası. Sergen ve **Suat** ise maçın ikinci yarısında sahneye çıkıp, becerilerini sergilediler.

G. Saray oyun kurgusunda **Ümit** ve **Ergün** basit ama etkili futbollarıyla oyun içindeki atak ve savunma düzeneklerine olağanüstü zenginlik katıyorlar. Ergün, üst düzeydeki tekniğini -sakin yapısına karşın- büyük bir inatla kullanıp, rakip savunmaın dengesini bozacak ataklar üretiyor. Ümit ise üstün fizik gücünü aklıyla birleştiren ender futbolculardan. Ne zaman atağa çıkacağını, ne zaman, kime pas atacağını çok iyi hesaplıyor.

Karşılaşmanın ikinci yarısında Samsunspor, savunma önlemlerini azaltıp, gol için daha çok atağa çıkınca mücadele G. Saray'ın istediği biçime dönüştü. Daha geniş hareket alanı bulan Sarı-Kırmızılılar, taktiksel anlamda istedikleri herşeyi estetik düzeyde sergileyebildiler. Özellikle Sergen bu yanda yaptığı güzel hareketler ve verdiği paslarla oyun içinde kendine tek kişilik bir gösteri parantezi açtı.

Samsunspor'a gelince; oyun disiplinleri ve yardımlaşmaları üst düzeyde. Orta alanda yaptıkları yardımlaşmalı baskı ile G. Saray'ı çok zorladılar ama özveriyle verdikleri savaşımları maçı kazanacak yeterliliğe ulaşmadı. Karşılaşmanın hakemi **Bülent Uzun** çok iyi bir maç yönetti. Özellikle topun olmadığı bölgelerdeki faulleri değerlendirirken alanı ne denli dikkatle gözlediğini de gösterdi.

Beşiktaş

Hüseyin Özay başkan adayı

Spor Servisi - Beşiktaş Kulübü'nde 26 Mart'ta yapılacak olağan genel kurul öncesi, İdealist Grup içinde yer alan **Hüseyin Özay**, kulüp başkanlığına aday olduğunu resmen açıkladı.

Bu arada Beşiktaşlılar Derneği'nin Silivri şubesinin açılışında konuşan 1965 Beşiktaşlılar Cemiyeti Başkanı **Mehmet Kazancı**, kendisinin, yenilikçilerin ve genç Beşiktaşlıların adayı olduğunu söyledi. Öte yandan Beşiktaş Kulübü Divan Kurulu Başkanı **Yılmaz Soysal**, yürütmekte olduğu Kabataşlı Beşiktaşlılar Derneği başkanlığından istifa ettiğini açıkladı.

Günün içinden

■ **Basketbol ve Türk Sporu** Samim Göreç'i yitirdi. Basketbolda İtalya'ya karşı 1957 Avrupa Şampiyonası'nda en son resmi galibiyeti alan milli takımın antrenörü ve Fenerbahçe Kulübü Yüksek Divan Kurulu Üyesi Samim Göreç vefat etti. Göreç'in cenazesi, yarın Teşvikiye Camii'nde öğlen kılınacak cenaze namazının ardından, Aşiyan Mezarlığı'nda toprağa verilecek.

■ **Yeşilyurt Spor** Kulübü'nde seçim yarışı hızlandı. 27 yıllık Yeşilyurt'lu, kulübün eski sporcularından ve 3 kez yönetimlerde bulunan Tayfun Avar da adaylığını açıkladı.

■ **5. Kuzey** ve Orta Amerika Futbol Şampiyonası'nda, Kanada ve Kolombiya finale kaldılar.

■ **Şanlıurfa'da** ilk resmi at yarışmaları, 28 Mart Pazartesi günü başlayacak.

■ **NBA'de dün** yapılan maçlarda şu sonuçlar alındı: İndiana-Chicago: 100-83, Phoenix-Washington: 92-83, San Antonio-Charlotte: 72-70, Utah-Dallas: 92-85, Portland-Orlando: 111-92.

■ **Uluslararası** Masa Tenisi Federasyonu (ITTF), bundan sonra setlerin 11 sayıda bitirilmesini önerdi.

■ **Futbol Federasyonu,** bir süredir kanser tedavisi gören B klasmanı futbol hakemi Müslahattin Demircan'a, tedavisinde kullanılmak üzere 18 bin dolar yardımda bulundu.

■ **At yarışlarında** 1-1-2-6-1-4/1 kombinesini bulenler 489 milyon lira kazandılar.

TV'de Spor

TRT1 12.00 K. Endüstri - Diyarbakırspor, **17.00** Litvanya - Türkiye (basketbol), **22.00** R.Madrid - Barcelona
NTV 16.10 SSK - İstanbul B.Ş. Bld. (voleybol)
CINE5 17.00 Wimbledon - M.United
Tele On 19.00 Kocaelispor - Beşiktaş

Günün programı

FUTBOL: 1. Lig: 19.00 Kocaeli-Beşiktaş (İsmetpaşa), **13.30** Trabzon-Göztepe (Hüseyin Avni Aker), **13.30** A. Gücü-Bursa (19 Mayıs), **19.00** Adana-Antalya (5 Ocak).
2. Lig / Yükselme Grubu: 12.00 Konya Endüstrispor-Diyarbakırspor (Konya Atatürk)
2. Klasman Grubu: 13.30 Karşıyaka-Eskişehirspor (İzmir Atatürk)
BASKETBOL: Bayanlar: 16.00 Botaş- İÜSK. (Adnan Menderes), **14.00** Arı Koleji-Urfa Gençlik (Arı Koleji), **16.00** Galatasaray-Brisa (Abdi İpekçi), **13.00** Erdemir-Fiskobirlik (Ereğli), **16.00** Beşiktaş- MTA (Dikilitaş).
VOLEYBOL: Erkekler: 13.00 SSK-İstanbul Bş. Bld (Selim Sırrı Tarcan), **15.00** Erdemir-Netaş (15.00).
Bayanlar: 14.30 Vakıfbank-İnterfarma (Selim Sırrı Tarcan), **13.00** Yeşilyurt-Göztepe (Yeşilyurt).

ADANA FİKRET DAĞLIOĞLU AT YARIŞLARI

1. KOŞU: F: Kara Murat (1), P: Tahakaan (2), PP: King Savage (3), S: Lubimaya (4).
2. KOŞU: F: Odin (4), P: Antepli (1), PP: Ginza (5), S: Berkoşhan (7).
3. KOŞU: F: Mohi (9), P: Dilberay (8), PP: Furatbey (7), S: Velduş (6).
4. KOŞU: F: Berkbey (3), P: Kocatepe (2), PP: Göktürk (4), S: Şükrühan (5).
5. KOŞU: F: Resneli (3), P: Cherokee (2), PP: Astra star (1), S: Sheikh Ahmet (5).
6. KOŞU: F: Muzaffer Çavuş (5), P: Güney (2), PP: Kuzey (9), S: Millikız (10), SS: Kayabey (1).
7. KOŞU: F: Mephisto (4), P: Talaria (8), PP: Kupon (5), S: Okaliptüs (7).
Günün İkilisi: 6. Koşu: 2/5.
Çifte Bahis: 1/2. Koşu: 1/4.
Tabela Bahis: 5.2.9.10.1

ALTILI GANYAN

4	9	3	3	5	4
	8	2			8
	7	4			5
	6	5			7
	2				6
	1/3				

GÖRÜŞ / HALİT DERİNGÖR

Fatih Terim Ve Gerçekler

Fenerbahçe Yönetim Kurulu, göreve gelir gelmez balonları uçurmaya başladı. Sanki her yeni yönetim için adetmiş gibi. Hem de daha birbirlerini tanımadan. Bir sigara, bir kahve içmeden.. Hal hatır sormadan, görev dağılımı yapmadan. Nedir bu acele? Düşmandan mal mı kaçırıyorsunuz? Geçen yıldan beri, önce **Mustafa Denizli,** sonra **Oğuz Çetin,** şimdi de **Fatih Terim** ve **Hakan Şükür.** Ama nedense tüm bu balonlar bir bir patlıyor. Çünkü zamanlama iyi yapılmıyor. Yunan yönetimleri gelmez taktiğini Türkiye, Fenerbahçe de Galatasaray üzerine kuruyor! Birbirine benziyor. Ancak, her ikisi de blöften öteye gidemiyor.

En büyük balon: Fatih Terim. Ama 31 Mayıs'a kadar mukavelesi varmış. Fener'e gelir mi gelmez mi? Gelse bile şimdiden tartışma alanına girmesi doğru mu, değil mi? Olmazın olduğunu varsayalım. Önce ortamı düzeltmek gerekmez mi? Fenerbahçe'de başarılı olabilir mi, olamaz mı? Bunu düşünen yok ne yazık ki!

Fatih Terim, bugün için Galatasaray'ın üstünde bir teknik adam. İmparator gibi. Ya da bu duruma getirilmiş diyelim. Burnundan kıl aldırmıyor. Tüm kararları o veriyor. Yöneticiler bile kendisiyle randevu alıp konuşuyor. Hatta yeni kurulacak şirketin başına geçeceği söyleniyor. Oysa Fenerbahçe'de bir diktatör olur. O da başkandır. Tüm emirleri o verir. Hiç biri kendi altında diktatörlere tahammül edemez. Aslında Fenerbahçe'nin Fatih'i alması söz konusu bile değil. Olmayacak duaya amin diyorlar. **Şadan Kalkavan**'ın açıkladığı gibi amaç; Galatasaray'ın kolunu kanadını kırmak.

Gelir gelmez Galatasaray'a savaş ilan etmek ne kadar gereksiz. Oysa Fenerbahçe'ye savaş değil barış gerek. Tüm özlediğimiz, yazdığımız budur. Ama nedense Fenerbahçe'de savaş barışa tercih ediliyor. Daha çok prim görüyor kavga. Onsuz yapamıyorlar. Fenerbahçe'nin böyle bilinçsizce açıklamaları karşısında Galatasaray Asbaşkanı **Ali Dürüst**'ün TV'de yaptığı açıklamalar hepimizi derinden yaraladı. Adam, *"Bu işler normal. Biz büyük kulübüz. Teknik direktörünü de, futbolcusunu da herkes isteyebilir. Ama bunu bizi küçültmek için yapmasınlar"* diyor. Görüldüğü gibi koskoca Fenerbahçe ile dalga geçiliyor. Bu ifadelere neden olmaya kimsenin hakkı yoktur. Bizim, Fenerbahçe kulislerinde tarafımız yok. Tek yönümüz Fenerbahçelilik. Bu nedenle de kim gelirse gelsin yönetime doğrularını ve yanlışlarını cesaretle açıklarız. Bu yönetimi de destekliyoruz. Ama desteklemek demek yalakalık ve hacı yatmazlık demek değildir. Bunu alışkanlık haline getirmiş arkadaşlarımız da vardır. Düne kadar eleştirdikleri **Aziz Yıldırım**'ın yanına yanaşmaya başladılar. Buna engel olmaya da olanak yok. Hepsi zamane adamı tipleri. Bence yeni gelen yönetimin en önemli görevi, kulüp içinde ve dışında barışçı, saygın ve tutarlı olmayı sağlamaktır. Fenerbahçe'nin eksiği ne Fatih Terim, ne **Mustafa Denizli**'dir. Hatta Hakan Şükür de değildir. Başarısızlıklar yukarıda saydığım nedenlerden kaynaklanıyor. Bu yönetim bunu sağlamalıdır. Eğer sağlayamazsa vestiyerdeki şapkalardan başka değişen bir şey olmaz. Her gelen yönetimde olduğu gibi yeni isimlere de başarılar diliyor ve bu başarıları getireceklerine inanmak istiyoruz.

Sarı-Lacivertliler 6 maçın 4'ünü kazandı, 2'sinde de berabere kaldı

Turan'lı F.Bahçe yenilmiyor

HİLMİ TÜRKAY

Fenerbahçe bugün Gaziantep yolcusu. Kongre sonrasında **Aziz Yıldırım** başkanlığında yeniden oluşan yönetim kurulu ile birlikte bu kente tam kadro gidecek olan Sarı-Lacivertli ekibi pazar günü çok zor bir 90 dakika bekliyor. Dün futbolcularla yönetim kurulu sosyal tesislerde bir tanışma yemeği yedi.

Futbol Şube Sorumlusu **Şadan Kalkavan** yaptığı açıklamada bundan böyle kalan maçların hepsinin kazanılması gerektiğini söylerken, futbolcularla Gaziantep'te bir konuşma daha yapacağını ifade etti. Maltepespor karşısında hafta arasında yapılan karşılaşmada ortaya konulan futbolun kendisini hiç tatmin etmediğine değinen Kalkavan, **"Futbolcular yürekleriyle oynamak zorundalar. Onların başarısı bizlerin başarısıdır. Hedefimiz lig ikinciliği. Gaziantep maçı çok zorlu geçecek"** dedi.

Bu arada futbol şubesinin iki sorumlusundan biri olan **Selim Soydan** tarafından gerçekleştirilen bir operesyonla görevlerinden alınan kamp müdürü **Yavuz Ağırgöl** ve doktor **Asım Baykan**'la ilgili yapılan açıklamalarda Baykan'ı futbolcuların istemediği, yine kendisiyle ilgili çok sayıda şikâyet telefonları geldiği, Ağırgöl'ün de futbolcularla **"senli benli"** olduğu için görevlerinden alındığı belirtildi.

Fenerbahçe'de teknik direktör **Zdenek Zeman**'ın istifasından sonra teknik sorumluluk görevine getirilen antrenör **Turan Sofuoğlu** yönetiminde Sarı- Lacivertliler henüz yenilgiyle tanışmadılar. Fenerbahçe, Turan Sofuoğlu ile çıktığı 6 maçın 4'ünde galip gelirken 2 de beraberlik elde ederek toplam 14 puan kazandı. Antrenör Sofuoğlu yönetiminde ilk maçında ezeli rakibi Beşiktaş'ı yenerek uzun süre sonra derbi galibiyeti elde eden Sarı - Lacivertliler diğer galibiyetlerini Vanspor, Altay ve İstanbulspor maçlarında kazandılar.

Ligde dört maç var

Beşiktaş Kocaeli

Spor Servisi - Türkiye Birinci Futbol Ligi'nin 22. haftasına bugün oynanacak 4 karşılaşma ile devam edilecek. Liderin takipçisi Beşiktaş, Kocaelispor karşısında. İzmit İsmetpaşa Stadı'nda oynanacak olan karşılaşma saat 19.00'da başlayacak. Bu maçı **Sadık İlhan** yönetecek.

Trabzonspor ise, kendi evinde Göztepe'yi ağırlıyor. Avni Aker Stadı'ndaki maç saat 13.30'da başlayacak. Maçın hakemi **Murat Ilgaz**.

Günün diğer karşılaşmalarında Ankara 19 Mayıs Stadı'nda 13.30'da A.Gücü-Bursa **(Kadir Tozlu)** ile Adana 5 Ocak Stadı'nda ise Adana, Antalya'yla **(İbrahim Aksoy)** saat 19.00'da karşılaşacak.

Uluslar Kupası

Litvanya sınavı

Spor Servisi - A Milli Basketbol Takımı, Litvanya önünde. Ay-Yıldızlılar Uluslar Kupası'ndaki 4. maçında güçlü Litvanya ile deplasmanda karşılaşacak. Vilnius kentinde TSİ 17.00'de başlayacak maç, TRT 1'den naklen yayımlanacak.

A Milli Basketbol Takımı, Uluslar Kupası'nda şimdiye dek yaptığı 3 maçta, Fransa'ya 75-56, Almanya'ya 80-74, İtalya'ya 71-46 yenildi ve henüz galibiyet alamadı.

Arpacı'nın başarısı

Futbol tezi ders kitabı oldu

Spor Servisi - Dünyanın sayılı Üniversitelerinden olan İskoçya'nın Edinburg Üniversitesi'nde İşletme Masteri yapan Türk öğrenci **Erdal Arpacı**'nın, konu olarak seçtiği **'Futbol Endüstirisi'** adlı tezi, çok başarılı bulunarak Üniversite arşivine ders kitabı olarak alındı. Sporcu aileden gelen Erdal Arpacı, İstanbul Alman Lisesi'nden sonra, İstanbul Teknik Üniversitesi Kimya Mühendisliği bölümünü başarı ile bitirmiş daha sonra Uluslararası İşletme eğitimi almıştı.

Arpacı, tezini hazırlarken Liverpool Üniversitesi futbol departmanı ve İngiltere futbolcular derneği gibi yetkili kuruluşların yanı sıra, Türkiye'de de futbol adamları ile temaslarda bulundu.

Atletizm

Nora Güner'e yazık oldu

GENT (Cumhuriyet) - 26. Avrupa Salon Atletizm Şampiyonası, Belçika'nın Gent kentinde başladı. 44 ülkeden 593 atletle rekor bir katılıma sahne olan şampiyonanın ilk gün yarışlarında, Türk sporcular bekleneni veremedi. 1500 metre bayanlarda serisinde 4.17.12'lik derecesiyle beşinci olan **Ayşen Barak**, final koşma hakkını elde eden tek Türk sporcusu olurken, dün piste çıkan diğer Ay-Yıldızlı atletler, elenmekten kurtulamadı.

200 metre bayanlarda Nora Güner, serisinde 1. olmasına karşın kulvar ihlali nedeniyle diskalifiye oldu. 3 bin metrede Türkiye'nin madalya ümidi **Ebru Kavaklıoğlu** yarışı terkedince, elenen bir diğer Türk atleti oldu. Erkekler 200 metrede, serisinde 5. olarak elenen **Ercan Sunu**, 47.96'lık derecesiyle Türkiye rekoru kırarken, erkekler 60 metrede mücadele eden **Reşat Oğuz**, 21.68'lik derecesiyle 3. oldu ve şampiyonya veda etti.

ENKA'nın filedeki gururu

Avrupa kupalarında 4'lü finallere 4 takımla birden katılma şansını yakalan voleybolumuzun bayanlardaki başarılı ismi ENKA, gözünü Avrupa Şampiyonluğu'na dikti. Kupa Galipleri Kupası'nda zorlu rakiplerine üstünlük sağlayıp İtalya'daki finallerde mücadele etme hakkını yakalayan ENKA'lı bayanlar, organizasyondaki ilk maçlarını Yunanistan'ın Panathinaikos ekibiyle oynayacaklar. Ve ENKA, bu maçta rakibine üstünlük sağlarsa Granada-Peruggia maçının galibiyle Avrupa Şampiyonluğu için karşı karşı gelecek. ENKA'nın başarılı antrenörü Deniz Esinduy, "Artık ENKA'nın tek hedefi kalmıştır o da finale yükselip Avrupa Şampiyonu olmak" dedi.

TENİS KULİS / ZİYA IŞIKÜSTÜN

Onlar ve Biz

Geçen hafta, Avrupa'nın kızlı, erkekli 14 yaş milli takımlarının önemli bir bölümünü izledik. Avrupa Tenis Federasyonu (ETA) tarafından düzenlenen Avrupa takım şampiyonasında erkek takımımız finali kılpayı kaçırıp, Rusya ve Çek Cumhuriyeti'nin ardından üçüncü olurken Avrupa'nın en iyi tenis ülkelerinden biri olan İsveç'i geride bıraktı.

Ve en önemlisi, 14 yaş milli takımımızın bir numarası **Barış Ergüden**'in üç tek maçını da set vermeden, büyük bir üstünlük kurarak kazanmasıydı. Yendikleri de öyle sıradan tenisçiler değildi. İlk gün İsveç'in bir numarasını, İkinci gün Çek Cumhuriyeti'nin, üçüncü gün de Gürcistan'ın bir numaralarını adeta korttan sildi. Yıllardır hasret kaldığımız, bir başarı bu. Bizden biri, onlar gibi, hatta daha iyi oynuyordu. Seyircinin boynu bükük değildi. Barış'ın bu maçlarını seyretmeyen tenis severler çok şey kaçırdılar. En büyük temennimiz, milli takımın Çekleri de yenmesi ve finali Rusya ile oynamaktı. Durum 1-1 olmuştu. Çift maçını kaybedip bu ümidi yitirdik. Barış'ta Avrupa 14 yaş ikincisi Rusya bir numarası ile oynamak fırsatını bulamadı. Müthiş bir maç olurdu ve abartmadan söylüyoruz, şanslar eşitti. Sonra, düşünmeye başladık. Ve düşündükçe de keyfimiz kaçtı... Böyle yetenekler çok az çıkıyordu. Nitekim; 14 yaşta Barış'a yakın ikinci bir tenisçimiz olsa, çift maçı oynamayı öğrenmiş olsak şu anda 14 yaş milli takımımız, Çeklerin yerine İtalya'da finalde olurdu. Bundan çok, çok daha önemlisi, Türk sporunun ezeli sorunu olan genç yeteneklerin, saman alevi gibi parlayıp sönmesi ve ortadan yok olması. Pek çok spor dalında aynı şeyi yaşıyoruz.

Küçük yaşlarda başa baş mücadele ediyoruz, sonrası yok. İstanbul'da seyrettiğimiz ülkelerin 14 yaş elemanları, birkaç yıl sonra dünya profesyoneller listelerinde yıldız tenisçiler olarak karşımıza çıkacaklar. Ama bu bizden biri için kolay kolay gerçekleşmeyecek. Çünkü bu bir sistem bir anlayış meselesi. Tenisçinin nasıl yetiştiğini biliyoruz. Ama bunu bilmek kimsenin işine gelmiyor.

Tenisin, daha doğrusu profesyonel tenisin bir meslek olduğunu kabul etmediğimiz sürece de hiçbir çocuk yeteneğin birşey olacağını sanmayınız. Bu durumda keyfimiz nasıl kaçmaz...

Geçen hafta düşüşe geçen Sarı-Kırmızılılar, Erzurumspor deplasmanında da sessiz kaldı

Galatasaray cepten yedi

Erzurumspor: 0 - Galatasaray: 0

STAT: *Cemal Gürsel (Erzurum)*
HAKEMLER: *Murat Ilgaz (6), N. Kenan Altınsaat (6), Zeki Aksoy (6)*
ERZURUMSPOR: *Altay (7), Ali Yılmaz (6) (dk. 82 A. Rıza), Alpaslan (5), Eyüp (6), Sergei (5), Soner (5), Zafer (5), Enes (7), Sasa (2) (dk. 30 Selçuk 2) (dk. 75 Muzaffer 2), Alexander (3), Ergin (6)*
GALATASARAY: *Taffarel (6), Capone (5), Bülent (6), Popescu (3), Ergün (3), Emre (5), Okan (3), Suat (3), (dk. 46 Sergen 4), Hagi (6), Marcio (3) (dk. 77 Hakan Ünsal 3), Arif(3).*
SARI KART: *Bülent (Galatasaray)*
FAİK BAKOĞLU

ERZURUM - Lider Galatasaray, puan kaybetmeye devam ediyor...Geçen hafta Fenerbahçe'ye 3, dün de Erzurumspor'la golsüz berabere kalarak 2 puan yitiren Sarı-Kırmızılıların toplam puan kaybı iki haftada beşe ulaştı.

İlk yarıda rakibinin üzerine korkmadan giden Erzurumspor, gol bölgelerinde biraz becerikli olabilse, sahadan üç puanla ayrılan taraf olabilirdi. Galatasaray ise, savunma-orta alan bağlantısını iyi kuramayınca çok top kaybetti, pas hataları oranı arttı. Kaleci **Taffarel**, yan ortalarda başarılıydı; savunmanın hata yaptığı anlarda da kalesini gole kapadı, mükemmel kurtarışlar yaptı. **Hagi**, frikik atışlarında şanssızdı; ya direkler, ya da kaleci **Altay**, bu futbolcunun vuruşlarının gol olmasına izin vermedi. Forvette **Hakan Şükür**'ün eksikliği hissedildi. **Marcio**, oyunda kaldığı 77 dakikayı yürüyerek tamamladı; **Okan**, eski günlerini arattı.

İkinci yarıya, sahada dökülen Suat'ın yerine **Sergen**'i alarak başlayan Galatasaray, bu yarıda atak üstünlüğünü elinde bulunduran taraftı. Bu 45 dakikada oyunu Erzurum yarı alınan yığan Sarı-Kırmızılılar, Arif, Hagi, Marcio ile inanılmaz fırsatları değerlendiremedi.

G.Saray, son dakikalarda kalesinde büyük tehlikeler de yaşadı. Erzurumsporlu **Alexander**, Sarı-Kırmızılı savunmayı zorlarken, bir pozisyonda Taffarel'ın gereksiz yere ileri çıkması, Erzurumspor'u gole yaklaştırdı; özellikle **Zafer**'in 35 metreden G.Saray kalesine gönderdiği bir şut, az farkla auta gitti. Bu pozisyonda Sarı-Kırmızılı futbolcular, Taffarel'e tepki gösterdiler.

NOTLAR

Hakan yok gol de yok

- Cemal Gürsel Stadı'ndaki maçı 2 bini G.Saraylı 20 bin futbolsever izledi.
- **2-4-6 milyondan satılan biletler karaborsada 20 milyona alıcı buldu.**
- G. Saray ligde ilk kez Fatih Terim'siz bir maçına çıkarken sakatlıkları süren oyunculardan Hakan Şükür'ün eksikliği maç boyunca hissedildi. Hasan ve Ümit de forma giyemedi.
- **G.Saray'ı sahaya süren Müfit Erkasap - Bülent Ünder ikilisi devre arasında İngiltere'de bulunan teknik direktör Terim'e bilgi verdi.**

Galatasaray'ın Brezilyalısı Capone, Erzurumspor ataklarını önleyen isimdi. (Fotoğraf: AA)

Terim: Leeds çok koşuyor

LONDRA (Cumhuriyet) - Galatasaray'ın UEFA Kupası'ndaki rakibi Leeds United, FC Chelsea'ye kendi sahasında 1-0 yenildi. Maçı izleyen Galatasaray Teknik Direktörü **Fatih Terim**, **"Rakibimiz güçlü bir ekip. Chelsea yenilgisi bizim için ölçü değil. Özellikle yan toplar çok tehlikeli"** dedi. Leeds kentindeki Elland Road Stadı'nda oynanan maçta, Chelsea'nin tek golünü 62. dakikada **Harley** attı. Chelsea puanını 55'e çıkarırken, 2. sıradaki L.United 60 puanda kaldı.

ELEŞTİRİ / ÖMER GÜNER

1 Nisan Şakası Değil

ERZURUM - Galatasaray, Erzurum'da berabere kaldı; yenilebilirdi de. Futbol 3 sonuçlu bir oyun. Galatasaray'ın yaşadığı bir gerçek vardı ki; o da kafaların dün Erzurum Cemal Gürsel Stadı'nda olmadığıydı. Belki Galatasaray'ın bir çok başarıya imza atan 11'i alandaydı ama düşünce, motivasyon, istek sahaya yansımayınca Erzurumspor, belki de Sarı-Kırmızılıların mayıs sonunda çok arayacağı puanları alıp gitti.

Gerçi Galatasaray'ın bahanesi çoktu. Örneğin; bir bakışı ile oyun akışını değiştirdiği söylenen(!) teknik direktör **Fatih Terim**, İngiltere'de; rakip kaleci ve savunma oyuncularının korkulu düşü **Hakan Şükür**; orta alanın jokeri **Ümit** ve ters çalımların adamı **Hasan Şaş**,İstanbul'daydı. Ancak bu takım, daha 7 gün öncesine (Fenerbahçe yenilgisi) kadar övünmüyor muydu, **"Galatasaray'da oynayanlar as, kulübedekiler yedek değil"** diye? Demek ki bu söz zihinlere değil, Florya'nın kumsalına yazılmış sadece.

Evet, Galatasaray Erzurum'da izinliydi dün. Kimi 0-0'lık sonucu Nisan 1 şakası olarak tanımladı. Ancak 0-0, alabildiğine gerçekti ve Galatasaray 6 günde 5. puanını yitirmişti.

Dün sahadaki isimleri tanımakta güçlük çektik. Sadece **Hagi** vardı çabalayan. Belli ki o nerelerden, hangi şampiyonlukların kaçtığını görmüştü de ondan koşuyor, mücadele ediyordu. Ama 35'lik Rumen de bir yere kadar yetti. **Arif**, hakemle oynamaktan, ofsayttaki topa şut atmaktan maça kendini veremedi. Hakan Şükür'ün yedeği **Marcio** ise, galiba kulübeyi sevmiş. Kendisini göstereceği maçta 90 dakikayı bile tamamlayamadı. Ya orta alanda, **'rakibin yüreğine saplanan hançer"** benzetmesi yapılan **Okan-Suat-Emre** üçlüsüne ne demeli? Üçü bir kişilik bile oynamadı. Hatta **Taffarel** bile, dökülen arkadaşlarına ayak uydurmuştu ki, önce **Zafer**, sonra da **Alexander**, Erzurumspor'u belki de ligde tutacak golleri atamadılar.

Sonuçta son düdük 0-0'ı tescillerken, Galatasaray cepten yemeye devam etti. Nasılsa rakiple aradaki puan farkı **'görece'** korunmuş, Leeds öncesi de fiziksel dayanıklılık(!) korunmuştu...

Ligde sıkıntılı pazar

Spor Servisi - Türkiye Birinci Futbol Ligi'nin 27. haftası, bugün oynanacak üç maçla tamamlanacak.

Beşiktaş, ligden düşme korkusunu yaşayan Ankaragücü'nü İnönü Stadı'nda konuk ediyor. Liderle arasındaki puan farkını 6'ya indirme şansını yakalayan Siyah-Beyazlılarda hedef mutlak galibiyet. 19.00'da başlayacak bu zorlu puan mücadelesinde **Kadir Tozlu** görev yapacak.

Kocaelispor, İstanbulspor'u İsmet Paşa Stadı'nda konuk edecek. 19.00'daki maçı **Metin Tokat** yönetecek.

Son haftaların başarılı takımı Samsunspor, Altay ile Samsun 19 Mayıs Stadı'nda karşılaşacak. Maç saat 14.30'da başlayacak.

Diğer maçlar

Vanspor: 1 Gaziantep: 2

STAT: *Mahmut Yılbaş*
HAKEMLER: *Metin Seval (5), Nuri Bingöl (5), Cüneyt Elmaskeser (5)*
VAN: *Hakan (3), Yahya (4), Bülent (5), Muhammet (6), Furkan (4), Ali (5), Serkan Bersol (4), Mevlüt (5) (dk. 70 Mustafa 3), Serkan Turhan (5) (dk. 46 Seyit Cem 5), Mutlu (4), Turhan (3)*
GAZİANTEP: *Ömer (6), Hasan Yiğit (6), Mert (7), Mehmet (5), Hasan Uğur (5), Hakan (6), Erhan Namlı (7), İbrahim (5), Oktay (4) (dk. 41 Almir 4), Mustafa (7) (dk. 65 Halit 4), Erhan Albayrak (5) (dk. 82 Murat)*
GOLLER: *Dk. 1 Mustafa, dk. 50 Erhan Albayrak, dk. 77 Seyit Cem*

G.Birliği: 5 Adana: 2

STAT: *19 Mayıs (Ankara)*
HAKEMLER: *Sebahattin Şahin (6), Bülent Demirlenk (6), Adnan Ayçiçek (6)*
G.BİRLİĞİ: *Hasan (5), Phiri (7), İsmail Doğan (6), Tolga (6), Ümit Özat (8), Ferdi (6) (dk. 86 Beyhan), Mehmet (6), Hakan Demir (7) (dk. 71 İlker 4), Ümit Karan (8), Nihat (7) (78 Utku 3), Kona (7)*
ADANA: *Zdravkov (3) (dk. 46 Yavuz 3), Savaş (3), Volkan Tekiroğlu (2), Hayati (3), Serkan (3) (dk. 46 Bushi 6), Ercan (2), İbrahim (2), Oğuz (4), Ali Asım (3) (dk. 80 Ahmet), Altan (2), Cenk (4)*
GOLLER: *Dk. 20 Ümit Karan, dk. 29 Ümit Özat, dk. 50 Mehmet, dk. 62 Bushi, dk. 74 Kona (pen.), dk. 88 Cenk, dk. 90 Phiri*

Göztepe: 0 Bursaspor: 1

STAT: *Altay Alsancak*
HAKEMLER: *Selçuk Dereli (4), Serdar Çakıroğlu (3), Hamza Mısır (4)*
GÖZTEPE: *Kingston (4) - Aldama (4), Muammer (4), Şevket (4) - Salih (3) (dk. 46 Taner 4), Reda (3) (dk. 51 Burak Atasoy 3), Tayfun (3), Bülent Üçüncü (3), Sertan (4) - Remzi (3) (dk. 68 Bülent Uygun 3), Kurthan (3)*
BURSASPOR: *Şenol (5) - Erkan (5), Samir (5), Ömer (6) - M. Verasanoviç (5) (dk. 70 Sinan 4), Deniz (5), Tayfun (4), Tolunay (6) (dk. 54 Ufuk 5), Ünal (5) - Okan (5) (dk. 46 Tetteh 4), Murat (5)*
GOL: *Dk. 10 Okan*
SARI KART: Salih, Bülent Uygun, Ünal, Murat
NÜVİT TOKDEMİR

Puan durumu

Takımlar	O	G	B	M	A	Y	P	Avj
Galatasaray	27	21	4	2	59	17	67	+42
Beşiktaş	26	16	4	4	51	15	52	+36
Fenerbahçe	27	13	10	4	44	33	49	+11
G.Antepspor	27	12	10	5	36	20	46	+16
Trabzonspor	27	12	7	8	36	26	43	+10
Samsunspor	26	12	4	10	42	33	40	+9
Gençlerbirliği	27	10	8	9	37	36	38	+1
Denizlispor	27	10	7	10	40	44	37	-4
Adanaspor	27	10	5	12	40	45	35	-5
Altay	26	9	6	11	30	32	33	-2
Bursaspor	27	9	6	12	38	44	33	-6
Antalyaspor	27	9	6	12	30	43	33	-13
Ankaragücü	26	7	8	11	32	41	29	-9
Kocaelispor	26	6	5	13	35	46	29	-11
Erzurumspor	27	7	8	12	27	42	29	-15
İstanbulspor	26	5	11	10	25	33	26	-8
Göztepe	27	5	5	17	17	38	20	-21
Vanspor	27	3	6	18	28	59	15	-31

Futbolda dün

2. Lig Yükselme Grubu: Ç. Dardanel-Siirt: **1-4**
3. ligde dün: 1. Grup: Diyarbakır Köy Hizm. Ay-B. Karşıyaka: **1-0, 3. Grup:** İçel Mezitli-Nevşehir: **1-0**, K. Elektrik-Fırat Üniv.: **5-1, 5. Grup:** EGO-E. Şeker: **2-1**, GEN-PA-Fethiye: **0-0**, Keçiörengücü-Kemer: **6-1.**

Sarı-Lacivertliler, Galatasaray'dan sonra Antalyaspor'u da tek golle yenerek UEFA ısrarını sürdürdü

Fenerbahçe 1-0'ı sevdi

F.Bahçe: 1-Antalya: 0

STAT: *Şükrü Saracoğlu*
HAKEMLER: *İsmet Arzuman (6), Cihat Girginer (6), Selçuk Kaya (6)*
FENERBAHÇE: *Rüştü (6), Mustafa Doğan (5), Ogün (7), Alpay (8), Serkan (6), Johnson (6), Metin Diyadin (5) (dk. 82 Saffet), Moshoeu (3), Tayfun (5), Oulare (4) (dk. 90+3 Tufan), Preko (2) (dk. 90 Gökhan)*
ANTALYASPOR: *Adnan (6), Schuster (5), Burhan (5), Nuri (5), Kamil (4) (dk. 55 Adama 3), Mustafa (4), Zafer (4) (dk. 46 Färuk 4), Şenol (5), Musiç (6), Fazlı (7), Uğur (4) (dk. 74 Dursun 3)*
GOL: *Dk. 44 Oulare*
SARI KART: *Adama (Antalyaspor)*
SEYİRCİ / HASILAT: *14.996 / 7 milyar 960 milyon 500 bin'er TL.*

HİLMİ TÜRKAY

G.Saray'ı yenmişsin; büyük sükse ile çıkacaksın sahaya. Seyirci hazır bekliyor, keyifleri doruk noktada. Herkes mutluluktan uçuyor. Futbolcular bir bir tribünlere; sonrasında da topluca...**Alpay**'a gösterilen ilgi, diğerlerinden kat kat fazla. Herşey mükemmel anlayacağınız; ancak F. Bahçe öyle değil. İsterdik ki Galatasaray maçında kazanılan anlamlı galibiyetin ardından takım Antalyaspor'a karşı futbol oynasın, şov yapsın, tribünler alkış tutsun, bizler de keyif alalım. Olmadı, olması da zordu. Gerçi **Abdullah** ve **Moldovan**'ın dışında eksik de yoktu. Ancak Sarı-Lacivertli ekip kötü mü kötüydü.

Dakikalar ilerledikçe F. Bahçe'den bir şeyler bekliyorduk. Ancak hep Antalyaspor'u izliyorduk. Oyun içinde hep onlar vardı, tek kale oynar gibiydiler. İlk 10 dakikadan çıkarken konuk ekibin attığı korner sayısı altıydı. Bir de **Zafer**'in kaçırdığı pozisyon vardı ki, tribünlere bir anda ölüm sessizliği gelmişti. Sonuçta Zafer topu kaleye değil auta attı. Belki de bu futbolcu en zor hareketi yapmıştı.

"Oynayın ulan..." sesleri; ardından ıslıklar sürüp gitti. Antalyaspor bu maça iyi hazırlanmıştı. Sağlı sollu hücumlar, ortadan bindirmeler karşısında F. Bahçe savunması hayli terlerken, kulübedeki teknik heyet ve tribündeki yöneticilerin de yüzleri asılmış bir durumdaydı. Bunlar yakın gözlemlerimizdi. F. Bahçe'de oyun sistemi yine yoktu. **Turan**'la lig sonuna kadar öyle ya da böyle idare...Yen veya yenil; bu saatten sonra yapılacak birşey yok. Ancak ne olursa olsun F. Bahçe forması bu kadar ucuz olmamalı. En azından sahaya çıkanlar bu formanın hakkını vermeliler. Seyirci gelmiş, tribünleri doldurmuş, susmuyor, bağırıyor. Ama karşılığı yok. Antalyaspor güçlü bir ekip. Teknik adamı ve futbolcuları iyi. Ligdeki istikrarlı çıkışları da bunun bir kanıtı. Aklımıza gelmişken bir not düşelim...**Boliç**'i beğenmiyorduk. Söylemediğimizi, yazmadığımızı bırakmadık bu futbolcu için. Ancak bu **Preko**'yu haftalardır izledikten sonra Boliç'i doğrusu arıyoruz. Alpay'ı, **Rüştü**'yü, **Ogün**'ü, **Tayfun**'u, **Serkan**'ı ayrı tutacaksın; diğerlerine de sezon sonunda teşekkür edeceksin. Yapılacak bize göre en doğru iş bu.

Gole gelince; F. Bahçe, ender geliştirdiği atakların birinde, **Metin Diyadin** Serkan'ı gördü. Serkan, ceza alanına topu kesti. **Oulare**, ilk yarının skorunu belirledi... Hepsi bu kadar. Ancak futbolun gerçekten adaleti yok.

İkinci bölümde de birşey değişmedi. Antalyaspor, skoru eşitlemekte kararlı, tempolu da oynuyor. F. Bahçe, biraz daha iyi gibi. **Johnson** ve Serkan'ın kaçırdıkları iki net pozisyon var. Bir de Alpay'ın hırslı oyunu... Sonuçta F. Bahçe, futbol oynamadan bir üç puan daha alıyor. Bundan sonraki haftalarda ne olur, bilinmez...

ELEŞTİRİ / HALİT DERİNGÖR

Antalyaspor Daha İyi

F. Bahçe'yi geç de olsa melekler koruyor. Yoksa bu haliyle maç bile kazanamaz. Galatasaray galibiyeti belki doping olabilir diye düşünmüştük. Ama hiç etki etmemiş. Mevsim başından beri değişen pek bir şey yok.

Galatasaray'ı anladık. Onun su götürür tarafı var. Ya Antalyaspor maçı? Özellikle ilk yarıda o kadar rahattılar ki şaşırdık. Antalyasporlu futbolcular, F. Bahçe yarı alanında istedikleri gibi hareket ettiler. İkili mücadelelerde Sarı-Lacivertli futbolcular, çalım yapan rakiplerinin ayağından bir türlü top alamadılar. Özellikle **Şenol**, orta alana tam anlamıyla egemen oldu. Her top onun ayağından, her pas ondan çıktı. Ve de defans boşluklarına kaçan arkadaşlarına gollük paslar verdi. Yalnız Şenol değil, diğer oyuncular da F. Bahçelilerden her açıdan daha iyiydiler. Topları iyi kontrol ediyorlar, iyi basıyorlar, iyi çalım atıyorlar, ayağa topları en iyi şekilde kullanıyorlardı. Özellikle ilk yarıda F. Bahçe, sanki bir Anadolu takımıyla değil de bir Avrupa takımıyla mücadele ediyordu. Acaba, trilyonlar alan F. Bahçeli futbolcular, karşılarındaki oyuncuların kendilerinden çok daha iyi olduklarını gördüler ve üzüldüler mi?

Antalyaspor, savunma da yapmadı. Geride herkes karşısındaki adama markaj uyguladı. Kaptırdıkları toplarda ya rakiplerini bozdular, ya da topu alıncaya kadar kovaladılar.

F. Bahçe'de, özellikle zenci futbolcular sert ve markajlı oyundan hiç hoşlanmıyor. İkili mücadeleleri hep kaybediyorlar. Topu aldıkları zaman direkt olarak kaleye gitmiyorlar. Bir anlamda riske girmiyorlar, geri dönüp pas verecek adamlar arıyorlar. **Oulare** de gol atmasına karşın iyi değildi. Hele **Preko**; onu anlamak mümkün değil. Bu futbolcu nasıl oynatılıyor ayrı bir konu bence? Herşeye rağmen F. Bahçe, yine de bir-iki gol kaçırdı. Hele **Serkan**'ın kaleci **Adnan**'la karşı karşıya kalıp atamadığı gole herkes şaşırdı. Böyle bir futbolcunun da nasıl F. Bahçe'de oynayabildiğini anlayamıyoruz.

ŞÜKRÜ SARACOĞLU STADI'NDAN NOTLAR / DENİZ DERİNSU

Tribünde Leeds pankartı

Süleyman Oulare, attığı golle Fenerbahçe'ye 3 puanı hediye etti. (KEREM KAÇARLAR)

F. Bahçe, bu sezon zor günler yaşadığı Kadıköy'de dün gece mutlu bir tablo çizdi. G. Saray galibiyeti, Kadıköy'e, F. Bahçe'ye, Şükrü Saracoğlu Stadı'na özlenen mutlu günlerini getirmişti. Ezeli rekabetten başarıyla ayrılan F. Bahçe'yi taraftarları bağrına basıyordu.

Pankartlar ve tezahüratlar yine G. Saray galibiyeti ağırlıklıydı. **'G. Saray'a UEFA'da başarılar dileriz - 1 Nisan'**, **'Leeds United'a başarılar'**, **'Aslan terbiyecisine alkışlar'** pankartları dikkat çekerken, bir pankartın ayrı bir anlamı vardı.

G. Saray'ın UEFA Kupası'ndan elediği Bologna maçı sonrası bir İtalyan gazetecinin G. Saray teknik direktörü **Fatih Terim**'e, **"Kötü oynadınız, ancak kazanarak turu geçtiniz"** sorusuna Terim, **"Risultato importante** (sonuç önemlidir)" yanıtını vermişti. Geçen hafta F. Bahçe'nin G. Saray'ı yenerken kötü oynadığını eleştirenlere, Sarı-Lacivertli yandaşlar aynı cevabı pankart olarak tribünlere asarak veriyordu.

Bu sezon Siirtspor'dan kiralanan **Alpay**, hafta içinde bir TV kanalına, **"F. Bahçe'ye transfer olup olmayacağına tribünler karar verir. Eğer beni istiyorlarsa, Antalya maçında bunu gösterirler'** diye konuşmuştu. İşte bu demeç sonrası F. Bahçeli taraftarlar, dün gece Alpay'ı alkış yağmuruna tutarak bir anlamda F. Bahçe'de kalmasını istediklerini belirttiler. Maç sonrası Alpay da, **"Herşey ortada. Bir an önce konunun kapatılmasını ve F. Bahçeli olmayı istiyorum"** dedi.

Turan: Normale döndük

- **Turan Sofuoğlu** (F.Bahçe Teknik Direktörü): **"Kazanmaya başladık, normali de bu. Centilmence bir maç olduğu için iki takım oyuncularını da kutluyorum. Hedefimiz kalan yedi maçta 21 puan, kimsenin durumu bizi ilgilendirmez."**

Gündem aynı

Daum kanadından olumsuz gelen sesler sonrası Alman teknik adamın F. Bahçe'ye transferinin olmayacağına ihtimal verenler artmaya başladı. Basın Sözcüsü **Atila Kıyat**, Daum'la prensip anlaşmalarının sürdüğüne dikkat çekerek, **"Temaslarımız sürüyor. Önümüzdeki haftanın ilk iki gününde Daum konusu netleşir"** açıklamasını yaptı. Daum'un gelmemesi durumunda gözler İtalyan teknik adamlara çevrilecek.

Lider Galatasaray, Ankara ekibini farklı yenerek Beşiktaş'la arasındaki puan farkını korudu

Gençler'in payına yarım düzine

G.Saray: 6-G.Birliği: 0

STAT: *Ali Sami Yen*
HAKEMLER: *Sebahattin Bitirim (6), Münir Takpak (6), Engin Çırakoğlu (6)*
GALATASARAY: *Taffarel (7), Capone (6) (dk. 53 Fatih 5), Bülent (7), Ahmet (7), Hakan Ünsal (5), Suat (7) (dk. 74 Mehmet Yozgatlı 4), Arif (6), Emre (8), Hasan Şaş (7), Sergen (7) (dk. 59 Hagi 7), Hakan Şükür (7)*
GENÇLERBİRLİĞİ: *Hasan (2), Tolga (3), Ümit Özat (3), İsmail Doğan (3), Hakan Demir (3), Ferdi (2), Phiri (4), Nihat (3), Mehmet (3) (dk. 80 İlker), Kona (3) (dk. 28 Ömer 3), Ümit Karan (5)*
GOLLER: *Dk. 11 Ümit Özat (kendi kalesine), dk. 24 Hasan Şaş, dk. 36 Arif, dk. 42 Emre, dk. 74 Hagi, dk. 87 Hakan Şükür*
SARI KARTLAR: *Emre, İsmail Doğan*
KIRMIZI KART: *Dk. 19 Ferdi (G.Birliği)*

ARİF KIZILYALIN

Galatasaray, aynı hızla... 2-0'lık Leeds galibiyetiyle UEFA Kupası'nın finaline tutunan Sarı-Kırmızılılar, 28. haftanın kapanış maçında da Gençlerbirliği'ni **6-0** gibi farklı bir skorla yenerek ligdeki ciddiyetini de ortaya koydu.

Ali Sami Yen'deki maç öncesi ilginç hesaplar vardı kafalarda. Leeds zaferinin ardından Gençlerbirliği karşısına çıkacak Galatasaray'ın işi oldukça zor olarak yorumlanıyordu taraflı-tarafsız herkesçe. Öyle ya; sadece 72 saat önce soluğunun neredeyse tamamını tüketmiş, **Okan**, **Popescu** gibi iki asını da sakatlık cenderesine kaptırmıştı Sarı-Kırmızılı ekip. Ve Gençler'e takılsa, puan kaptırsa, kimsenin tek sözü olamazdı Fatih Terim'in öğrencilerine. Ne var ki Sarı-Kırmızılılar, bu teorileri çürütecek bir 90 dakika çıkardılar dün gece. Hakem **Sebahattin Bitirim**'in düdüğüyle birlikte koşan, pres yapan Galatasaray, maçı rahat rahat alacağının sinyallerini daha karşılaşmanın 5. saniyesinde bulduğu pozisyonla veriyordu. **Sergen**'in önderliğinde başlayan ataklarda **Hasan Şaş** soldan, **Arif** sağdan, **Hakan Şükür**'le **Emre** de ortadan rakip kaleyi adeta ablukaya aldılar. Gerçi Gençlerbirliği'nin paylaşımcı savunma taktiği, ilk 10 dakikada Cim-Bom'u 18 içine yaklaştırmamıştı ancak bu baskının getirdiği stres, bir korner atışında **Ümit Özat**'ın ters kafa vuruşuyla gole dönüşünce, Galatasaray erken öne geçmenin avantajını yakaladı. Bir de orta sahanın agresif ismi **Ferdi**, kırmızı kartla oyun dışı kalınca, zor geçeceği varsayılan gece ev sahibi ekip için aydınlanıverdi. Kimi zaman da 6 kişiyle birden gol arayan Sarı-Kırmızılılar, Sergen'in şık asisti sonucu Hasan Şaş'la farkı ikiye taşıdı. Artık tutmak zordu, **Fatih Terim**'in öğrencilerini... Her atakta G.Birliği kalesini zorlayan Galatasaray, 36. dakikada Arif'in uzak mesafeli golüyle galibiyeti büyük ölçüde garanti altına aldı. Rahat oynamak, Sergen ve Emre gibi bireysel yetenekleri yüksek oyuncuları daha da hareketli kılarken, Hakan Şükür'le mükemmel bir verkaça giren Emre, şapka çıkarılacak bir golle ilk yarının skorunu belirleyen isim oldu: G.Saray: 4 - G.Birliği: 0

İlk yarı elde edilen 4 farklı skor Galatasaray'ı son devrede biraz ekonomik oynamaya yöneltti ister istemez. Ancak Hagi'nin oyuna girmesiyle hücum varyasyonlarına yeni renkler katan ev sahibi ekip, Hakan Şükür'le inanılmaz fırsatlar buldu. Ancak kral, ya şanssız ya beceriksizdi son vuruşlarda. **'Kral'**la çerçeveyi bulamayan Galatasaray'da 5. gol, orta sahanın beyni Hagi'den gelecekti. Gençlerbirliği'nin genç kalecisi **Hasan**'ın sol tarafta oyalandığının farkına varan usta krampon, 35 metrelik mesafeyi önemsemeksizin yaptığı vuruşla maçı 5-0'a taşıdı. Bu golü, stattaki herkes ayakta alkışlıyordu; sahadakilere ise **'ağabeyleri'** Hagi'yi yürekten kutlamak kalmıştı; öyle de yaptılar.

Maç bitiyor denirken, Hagi'yle başlayan **'klasik'** atak girişiminde topu ortalayan Hasan, ceza alanı içinde baskıya karşın dönüp vuran Hakan Şükür olunca fark 6'ya çıktı.

Evet, G.Saray perşembeden sonra pazar gecesini de renkli, keyifli, neşeli bitirmişti. Son 6 haftaya girilirken 6 puan ve averaj... Beşiktaş arayı kapar, zirvenin rengi değişir mi? Futbol bu bilinmez. Ama bilinen bir gerçek var ki; G.Saray, yorgunluk, zor rakip, kapanan defans gibi faktörleri çoktan aşmış...

4 finalist

Bayanlar ringde fırtına gibi

YILMAZ AKAR

MACON - Fransa'nın Macon kentinde yapılan Bayanlar Avrupa Boks Şampiyonası'nda dört boksörümüz finale kalırken, dört boksörümüz de bronz madalya aldı.

10 boksörle katıldığımız şampiyonada 54 kiloda **Sümeyra Kaya, 63.5 kiloda Nurhayat Hizyatmazer**, 71 kiloda **Mehtap Bakış** ve 75 kiloda **Serap Eren** bronz madalyanın sahibi oldu. 45 kiloda **Özlem Meran** ve 48 kiloda **Hülya Şahin** Fransız, 57 kiloda **Ümmühan Sarıkaya** ve 67 kiloda **Kıymet Karpuzoğlu** da Rus rakipleriyle final mücadelesi yapacak.

2. ligde dün

Yükselme Grubu: Kayseri- Sarıyer: **0-0**, Ç. Rize-İzmir: **2-1**, K. Endüstri-K. Konya: **2-1**, Y. Yozgat-Siirt: **1-0. Klasman / 1. Grup:** Zeytinburnu-Hatay: **1-2**, Mersin İd.Y.-Bakırköy: **2-0**. **2. Grup:** Marmaris-Y. Salihli: **1-3**, Buca-Kuşadası: **4-1**, Karşıyaka-Aydın: **2-0**, Y. Nazilli-Eskişehir: **0-1**

3. Grup: Pendik-Bolu: **1-1**, Kasımpaşa-Çorlu: **0-2**, B.Ş. Bld. Ankara-G.f O.Paşa: **2-1. 4. Grup:** Giresun-Kırıkkale: **3-1**, Artvin Hopa-ASAŞ: **0-3**, Amasya- Ordu: **1-0**, K. Karabük- Şeker: **2-1**. **5. Grup:** B. Petrol-Adıyaman: **1-1**, Malatya Bld.-Ağrı: **0-0**, Sivas-Malatya: **0-1**. Ş. Urfa-Elazığ: **3-0**.

3. ligde dün

1. Grup: Silopi Cudi-Hakkâri: **0-2**, B. Birlik-Batman Bld.: **0-1**, Muş-Elazığ Bld.: **0-0**, Kurtalan-Diyarbakır B.Ş. Bld. DİSKİ: **4-1**, N. Demir- Diyarbakır Köy Hizm. Ay: **2-1**. **2. Grup:** Bayburt-Pazar: **3-2**, Çarşamba Bld.-Sürmene: **1-0**, Ünye- Doğubayazıt: **0-0**, Bulancak-Fatsa: **3-1**, Tokat-D.Ç. Divriği: **2-1**. **3. Grup:** Niğde-K. Maraş: **0-0**, Silifke-İskenderun: **0-1**, GASKİ-Ceyhan: **1-1**, Kilis Bld.-İslahiye: **1-0**, Fırat Üniv.-Adana Demir: **0-1**, Kozan Bld.-Tarsus İd.Y.: **0-0**, İskenderun D.Ç.-İçel Mezitli: **1-2**. **4. Grup:** Çubuk-Zonguldak: **2-0**, Çankırı Bld.-Kastamonu: **2-2**, Petlas-Merzifon: **1-2**, Keskin Bld.- ASKİ: **1-0**, Kilimli Bld.-Ankara Demir: **0-0**, Akçakoca-Çorum: **0-0**. **5. Grup:** Side-E. Aksaray: **4-1**, Karaman-D. Seka Kağıt: **1-0**, Afyon- EGO: **2-0**, E. Şeker-Alanya: **3-3**, S. Eti Alüminyum-Keçiörengücü: **1-0**, Kemer-Isparta: **1-1**, Fethiye-Manavgat Bld.: **1-1**. **6. Grup:** M.K. Paşa-Bergama Bld.: **3-1**, Torbalı Bld.-Akhisar Bld.: **1-0**, Muğla-Aliağa Bld.: **2-2**, Y. Turgutlu-Ayvalıkgücü: **2-0**, Balıkesir-Manisa: **1-2**, Gönen-Y. Milas: **3-0**, Aliağa Petkim-S. Efes. : **1-1**, S. Linyit-S. Eynal: **1-1**. **7. Grup:** Feriköy-Bilecik: **1-1**, İ. Bekirpaşa-Ü. Anadolu: **1-2**, İnegöl- Beykoz 1908: **1-0**, Maltepe-Sapanca: **4-1**, Eyüp-Ümraniye: **3-3**, Beylerbeyi-Özsahrayıcedit: **0-2**, Ayazağa-Kütahya: **1-0**. **8. Grup:** Çan-İ. Beşyüzevler: **1-0**, Kırklareli-Yıldırımbosna: **1-0**, Vefa-Edirne: **1-1**, Çerkezköy Bld.-T. Fıratpen: **4-0**, Gebze-Tekirdağ: **1-2**, B. Altıntepsi-Nişantaşı: **2-2**, Bandırma-Lüleburgaz: **0-0**, Alibeyköy-Güngören Bld.: **1-1.**

TOTO SONUÇLARI

1. Kocaeli-Gaziantep : **2**
2. Trabzon-Van : **1**
3. Göztepe-Samsun : **2**
4. G.Saray-G.Birliği : **1**
5. Antalya-Erzurum : **2**
6. İstanbul-Altay : **1**
7. A.Gücü-Denizli : **1**
8. Adana-Beşiktaş : **2**
9. Kayseri-Sarıyer : **0**
10. Ç. Rize-İzmir : **1**
11. Diyarbakır-Dardanel : **1**
12. Y. Yozgat-Siirt : **1**
13. Zeytinburnu-Hatay : **2**
14. Karşıyaka-Aydın : **1**

SÜPER GOL

1-2-3-4-7-8-15-20

SKOR TOTO

1. Kocaeli-Gaziantep: **1-2**
2. G.Saray-G.Birliği: **6-0**
3. A.Gücü-Denizli: **3-1**
4. Adana-Beşiktaş: **1-3.**

ELEŞTİRİ / MAHMUT SERT

Galatasaray Engel Tanımıyor

Tribünlerdeki Kızılay'ın *"Kan ver, hayat kurtar"* pankartı tersine çağrışım yaptırıp, bizlere ister istemez Leeds United maçı öncesinde yaşanan kanlı olayları hatırlattı; ve *"Acaba futbol gerçekten uğruna ölünesi ya da öldüresi bir olgu mu?"* sorusunu akla getirdi. Elbette spor alanlarında kazanılacak zaferlerin ya da uğranılacak yenilgilerin *'ölümüne'* değerlendirilmesi sağlıklı bir düşünce ürünü olamaz. Spor basınımızın bu konuya yeterince tepki göstermemesini, tıpkı İngiliz basının abartılı yaklaşımı gibi kınıyoruz.

Leeds maçındaki ölüm olayları ikinci maçın psikolojik yönünü ön plana çıkardı. Öte yandan içeride Beşiktaş'ın aradaki puan farkını kapatmaya başlaması, Galatasaray üzerinde doğal olarak baskı yaratıyor. Ancak Sarı-Kırmızılılar alandaki akıllı, hırslı oyunlarıyla bu baskıyı aşacak başarım düzeyini gösteriyorlar. Dün gece de Gençlerbirliği'nin sürpriz yapma düşüncesine daha ilk dakikalarda kurdukları baskıyla şans tanımadılar ve farklı kazandılar.

Karşılaşmanın başında attıkları golle rahatlayan Sarı-Kırmızılılar oyunu, yüksek tempoya çıkarıp antrenman maçına dönüştürdüler. Gençlerbirliği ise elinden geldiğince topu kalesinden uzaklaştırmak için uğraş verdi. Zaman zaman yakaladığı fırsatlarda da rakip kaleye gitmeyi denedi. Ancak Kırmızı-Siyahlılar, Galatasaray'a karşı 70 dakika 10 kişi oynamanın zorluğunu -doğal olarak- aşamadılar. Galatasaray takımındaki iş disiplini ve mesleğe saygı övgüyü hak ediyor. Zaten ligde bu özelliklere sahip iki ekip -Beşiktaş ve Galatasaray- sıralamanın başında.

Sarı-Kırmızılılar ilk yarıyı 4-0 önde bitirmelerine karşın ikinci yarıda maç beraberemiş gibi büyük uğraş verdiler. Özellikle **Suat, Emre, Arif, Hasan Şaş** ve **Bülent** olağanüstü hırslı futbollarıyla dikkati çekti.

Şu anda dünyanın en iyi futbolcularından biri olan **Hagi**, Galatasaray'ın futbolunu renklendiriyor. Dün gece de büyük usta oyuna ikinci yarıda girmesine karşın yaptığı hareketler ve attığı golle izleyenleri büyüledi.

Maçın özeti Galatasaray antrenman yapar mışcasına her türlü taktik değişkenlerini uyguladı. Oyuncuların birbirleriyle üst düzeydeki uyumu Sarı-Kırmızılıların zirvedeki yerlerini kolay kolay bırakmayacağının göstergelerinden biri. Gençlerbirliği ise uzun süre 10 kişiyle mücadele etmesine karşın oyunu çirkinleştirmeden verdiği savaşımla övgüyü haketti.

ALİ SAMİ YEN STADI'NDAN NOTLAR / DENİZ DERİNSU

Beşiktaşlılar erken gitti

6 kez yinelendi Ali Sami Yen Stadı'nda bu görüntüler. Hepsinde de coşku vardı. (KEREM KAÇARLAR)

Dün akşam tüm söyleşilerde Leeds United vardı. Ali Sami Yen Stadı'na gelen herkes, Leeds zaferini olduğu kadar öncesinde çıkan olayları da unutamamış, rövanş için neler olabileceğinin tahminlerini yapıyordu.

Karşılaşma sonrası İngiliz basınından gelen haberler, ister istemez keyifleri kaçırıyor. Ancak ülkemiz basınında yer alan haberler, Sarı-Kırmızılı tribünlerin hoşuna gitmemiş olsa gerek, karşılaşma boyunca hafta içinde yer alan haberlerden ötürü basın aleyhinde tezahüratlar duyuldu. Kimi basın kuruluşlarının çalışanları, stat dışına davet edildi. Polis ise tribünlerde gizliden gizliye daha önce olaylara karışmış Galatasaray taraftarlarının soruşturmasını yaptı.

G.Saray'ın gözü kulağı bugün UEFA'dan gelecek haberde. UEFA, Leeds'teki rövanş maçı için kararını bugün verecek. Sarı-Kırmızılı yöneticiler, olası kararlar hakkındaki soruları yanıtsız bırakırken, **"Karar bir gelsin, görüşümüzü öyle belirtiriz"** demekle yetindiler.

İngilizler araştırmada

Leeds maçı öncesi Taksim'de çıkan olaylarla ilgili İngiltere basınında haberler yer almaya devam ederken, bazı İngiliz gazetecileri İstanbul'daki araştırmalarını sürdürüyor. Maça gelen İngiliz televizyoncu **William Daws**, Türk meslektaşlarıyla yaptığı sohbette bilgi almaya çalışırken, kavganın kaynağının neresi olduğunu özellikle sorması dikkat çekti. Daws, İngiliz basınında çıkan haberleri onaylamadığını söylerken, **"İngiliz hooliganlarının davranışı herkesçe biliniyor. Ancak bu olayın nasıl çıktığını anlayamıyoruz. Dikkat edilirse çıkan haberlerde olayların gelişimi farklı şekilde gösteriliyor. Eğer bu sorun giderilmezse 2 ülke basını olayı farklı şekilde yorumlayacak, sonucunda da gerginlik artacaktır"** yorumunu yaptı.

Tribünde Beşiktaşlılar

Leeds galibiyeti sonrası Ali Sami Yen'de tribünleri dolduran G.Saraylılar, takımlarını alkış yağmuruna tutarken, az sayıda Gençlerbirliği seyircisi de maçı izledi. Kırmızı-Siyahlı yandaşların yanında yer alan Beşiktaşlı taraftarlar da dikkat çekti.

Beşiktaş bayrağı sallayan, Ankaralı taraftarlarla tezahürat yapan bu grup, **"İnönü Cim-Bom'a mezar olacak"** tezahüratıyla Gençlerbirliği'ne destek verdi! Ancak 36. dakikada Arif'le gelen G.Saray'ın üçüncü golü sonrası Beşiktaşlılar, G.Saray tribünlerine el-kol hareketi yaparak stadı terk ettiler. Böylece Gençlerbirliği taraftarlarına ayrılan bölüm yarı yarıya azaldı.

Popescu İtalya'da

Bir süredir sakatlığı nedeniyle forma giyemeyen G.Saray'ın Rumen oyuncusu **Popescu**, belindeki ağrılarından dolayı İtalya'ya kontrole gitti. Popescu, İtalya'da **Taffarel**'in doktoru tarafından kontrol edilecek.

PAF takımları arasındaki karşılaşma ise 1-1 sona erdi.

Terim: Keyif verdik

G.Saray Teknik Direktörü **Fatih Terim**, perşembe günkü Leeds galibiyeti sonrası anlamlı bir skor aldıklarını söylerken, **"Özellikle ilk 30 dakika mükemmel oynadık. Eğer 11'e 11 de oynasaydık skor farklı olmazdı"** dedi.

Terim, dinlendirdiği futbolcuların yerine forma giyenlerin takım arkadaşlarını aratmadığını da sözlerine ekledi.

Diğer maçlar

Antalyaspor: 1 Erzurumspor: 2

STAT: *Atatürk (Antalya)*
HAKEMLER: *Orhan Erdemir (6), Sami Şamar (7), Dursun Ali Esa (7)*
ANTALYASPOR: *Adnan (4), Guintchev (5), Burhan (4), Nuri (3), Kâmil (4) (dk. 33 Faruk 3), Şenol (4), Uğur (4) (dk. 55 Muammet 3), Mustafa (4), Schuster (3), Fazlı (5), Musiç (4) (dk. 75 Adama 4)*
ERZURUMSPOR: *Altay (7), Alparslan (6) (dk. 72 Ömer 4), Sergei (6), Eyüp (6), Ergin (4) (dk. 21 Enes 6), Ali Yılmaz (7), Zafer (5), Muzaffer (4) (dk. 46 Sasa 5), Selçuk (5), Soner (5), Alexander (6)*
GOLLER: *Dk. 56 Fazlı, dk. 68 Alexander, dk. 86 Ali Yılmaz*
SARI KARTLAR: *Guintchev (Antalyaspor), Ali Yılmaz, Selçuk, Alparslan, Sasa, Alexander (Erzurumspor)*

NİHAT TOKLU

A.Gücü: 3-Denizli: 1

STAT: *19 Mayıs (Ankara)*
HAKEMLER: *Mustafa Çulcu (5), Abdurrahman Polat (5), Cemal Laleoğlu (5)*
ANKARAGÜCÜ: *Özkan (3) (dk. 18 Adnan 5), Faruk (6), Gökmen (6), Hakan Kutlu (7), Yılmaz (6), Mkhalele (7), Baidoo (7), Ünal (4) (dk. 44 Mustafa Tarek 5), Hakan Keleş (6), Tarık (8), Cafer (5)*
DENİZLİSPOR: *Süleyman (3), Ali Tandoğan (4), Kemal (3), El Saka (3), Ümit (3), Bülent (4), Youssef (4) (dk. 73 Donev 2), Levent (4) (dk. 59 Serkan 3), Veysel (4) (dk. 84 Ali Işık), Yusuf (5), Muhammet (4)*
GOLLER: *Dk. 9 ve 56 Tarık, dk. 24 Ali Tandoğan, dk. 71 Hakan Keleş*
SARI KARTLAR: *Levent, Muhammet, Veysel, Yusuf, Bülent (Denizlispor), Hakan Kutlu, Faruk (Ankaragücü)*

Trabzonspor golleriyle var

Trabzonspor: 4 - Van: 2

STAT: *Avni Aker (Trabzon)*
HAKEMLER: *Mustafa Kalkandelen (5), Fahir Ersoy (5), Ahmet Güngör (5)*
TRABZON: *Milosevski (5), Mehmet İpek (5), Nikolovski (5), Macit (4) (dk. 80 Gökdeniz), Osman (4), Selim (4), Abdülkadir (7), Erman (5), Fatih (5), Hami (6) (dk. 42 Vugrinec 4), Erol (4) (dk. 72 Hüseyin 3)*
VANSPOR: *Hakan (2), Yahya (3) (dk. 69 Mustafa 3), Sylla (3), Furkan (4), Bülent (4), Mevlüt (4), Serkan (4), Ali (3), Mutlu (4) (dk. 60 Cem 3), Seyit Cem (6), Turan (5)*
GOLLER: *Dk. 2 Fatih, dk. 32 ve 47 Abdülkadir, dk. 35 Hami, dk. 43 ve 80 Seyit Cem*
SARI KARTLAR: *Ali (Vanspor), Macit (Trabzon)*

ÖMER GÜNER

TRABZON - Trabzonspor, ligde kalma umutlarını her geçen hafta yitiren Vanspor'u **4-2** yenerken, futbol adına ortaya olumlu birşey koyamadı. Her iki yarıda da gol bölgelerinde daha çok görünen, attığından fazlasını kaçıran, maçı fazla ciddiye almayan Bordo-Mavililer, Vanspor'un atakları karşısında savunmada zor anlar yaşadı. Eğer Vanspor, dün son vuruşlarda biraz becerikli olabilseydi, rakibine hiç de beklemediği bir sürpriz yapabilirdi.

Gollere gelince; 2. dakikada **Erol**'un vuruşu kaleci **Hakan**'dan döndü. Topu iyi izleyen **Fatih**, fileleri havalandırdı: **1-0**.

32. dakikada soldan **Selim**'in ortası, Vanspor ceza alanını karıştırdı. Boşta kalan topa son dokunan **Abdülkadir**, farkı ikiye çıkardı.

35. dakikada **Hami**, ceza alanının sol çaprazından topa mükemmel vurdu. Kaleci Hakan, topu ancak filelerde gördü. 43. dakikada Trabzon savunmasının yaptığı hatayı iyi değerlendiren **Seyit Cem**, yerden bir vuruşla farkı ikiye indirdi. İlk yarıdaki görüntü buydu. 47. dakikada Fatih'le verkaça giren Abdülkadir, topu yakın mesafeden ağlara gönderdi, skoru **4-1** yaptı.

Vanspor'un en iyisi Seyit Cem, 80. dakikada **Mustafa**'nın ortasını kafayla kaleye gönderdi, kendisinin ve takımının ikinci golünü attı, maça son noktayı koydu.

Puan durumu

Takımlar	O	G	B	M	A	Y	P	Avj
Galatasaray	28	22	4	2	65	17	70	+48
Beşiktaş	28	20	4	4	57	17	64	+40
G.Antepspor	28	13	10	5	38	21	49	+17
Fenerbahçe	28	13	10	5	45	35	49	+10
Trabzonspor	28	13	7	8	40	28	46	+12
Samsunspor	28	14	4	10	45	34	46	+11
Gençlerbirliği	28	10	8	10	37	42	38	-5
Denizlispor	28	10	7	11	41	47	37	-6
Bursaspor	28	10	6	12	40	45	36	-5
Adanaspor	28	10	5	13	41	48	35	-7
Altay	28	9	6	13	30	34	33	-4
Antalyaspor	28	9	6	13	31	45	33	-14
Ankaragücü	28	8	8	12	36	45	32	-9
Kocaelispor	28	9	5	14	38	49	32	-11
Erzurumspor	28	8	8	12	29	43	32	-14
İstanbulspor	28	6	11	11	27	35	29	-8
Göztepe	28	5	5	18	18	40	20	-22
Vanspor	28	3	6	19	30	63	15	-33

Belediye Kupası Kavaklıoğlu ve Zepak'ın

İstanbul Büyükşehir Belediyesi'nin desteğinde, İstanbul Gençlik ve Spor İl Müdürlüğü ile ilçe belediye başkanlıkları tarafından geleneksel olarak düzenlenen Belediye Kupası atletizm yarışları, dün koşuldu. Büyükşehir Belediye binası ile Edirnekapı arasındaki parkurda yapıldı. 4 kategoride düzenlenen yarışı bayanlarda Rus asıllı **Ebru Kavaklıoğlu**, erkeklerde ise Yusuf **Zepak Kazandı.**

Yarış sırasında rahatsızlanan çok sayıda sporcu, ambulanslarda tedavi edildi. Yarışlarda ilk sırayı alan sporcular şunlar : **Küçük kızlar (1000 metre):** Miray Gür (Paşabahçe İlköğretim Okulu). **Küçük erkekler (1200 metre):** Hanefi Baybura (Paşaköy İlköğretim Okulu). **Yıldız kızlar (1500 metre):** Zeynep Aydemir (O. Saçmacı İlköğretim Okulu). **Yıldız erkekler (3000 metre):** Mahmut Gezgin (Karuşağı İlköğretim). **Genç kızlar (liseler 3000 metre):** Yudum Tazegül (Kurtköy Lisesi). **Genç erkekler (liseler 5000 metre):** Cengiz Daştan (Rezzan Has Lisesi). **Kulüplü sporcular (bayanlar 8000 metre):** Ebru Kavaklıoğlu (Ferdi). **Kulüplü sporcular (erkekler 8000 metre):** Yusuf Zepak (İstanbul B.Ş. Bld.). Takımlar sıralaması ise şöyle oluştu: **Küçük kızlar:** Paşabahçe İlköğretim. **Küçük erkekler:** Sultanbeyli İlköğretim Okulu. **Yıldız kızlar:** Paşabahçe İlköğretim. **Yıldız erkekler:** Pendik Karuşağı İlköğretim. **Genç kızlar:** Kurtköy Lisesi. **Genç erkekler:** Rezzan Has Lisesi. **Kulüplü sporcular (bayanlar):** Beşiktaş. **Erkekler:** İstanbul B.Ş. Bld..

Geleneksel olarak her yıl düzenlenen atletizm yarışlarına ilgi büyük oldu. (Fotoğraf: SERKAN YILDIZ)

Kaptan Mehmet'le öne geçen Siyah-Beyazlılar, Halilagiç'in kendi kalesine attığı golle yıkıldı

Beşiktaş attı G. Saray sevindi

Beşiktaş: 1
Galatasaray: 1

STAT: *BJK İnönü*
HAKEMLER: *Oğuz Sarvan (4), Turgay Güdü (4), Aykut Gümülü (4)*
BEŞİKTAŞ: *Fevzi (6), Sellami (5), Rahim (5), Halilagic (7), Nihat (7), Tayfur (6), Mehmet (7), Ayhan (6), Bayram (6), Ertuğrul (5) (dk. 84 Ersen Martin), Ahmet (3)*
GALATASARAY: *Taffarel (6), Capone (6), Popescu (4), Bülent (7), Ergün (4) (dk. 66 Hakan Ünsal 5), Okan (5) (dk. 76 Hasan Şaş 5), Suat (6), Emre (6), Hagi (6) (dk. 76 Sergen 5), Arif (4), Hakan Şükür (6)*
GOLLER: *Dk. 29 Mehmet, dk. 80 Halilagic (kendi kalesine)*
SARI KARTLAR: *Arif, Hakan Ünsal (Galatasaray), Ayhan (Beşiktaş)*
SEYİRCİ / HASILAT: *22.080 / 14 milyar 780 milyon TL.*

ASENA ÖZKAN

Bir yanda doğduğu kente anıtı dikilmek istenen **Fatih Terim** ve Avrupa Kupaları'nda çıtayı yükseltmeyi ilke edinip, hedefine emin adımlarla ilerleyen Galatasaray, diğer yanda gösterişten uzak, **Hans Peter Briegel** ve **Edirne**'yi geçtiği anda gülmeyen, güldürmeyen Beşiktaş... Beşiktaş'ın handikapı; uğursuzlukla bağdaşan 13 rakamı, **'derbi fakiri'** olarak tanımlanan teknik direktörü, sol kanadın değişmez elemanı **Münch**'ün yokluğu. Galatasaray'ın artıları; gücü, saat gibi işleyen oyun sistemi ve cazip transfer teklifleri alan teknik direktörü. Sorunları; zihinlerindeki maceralı İngiltere yolculuğu ve perşembe akşamı oynanacak hayati maç.

İnönü Stadı Siyah-Beyaz; tribünler (küçük bir bölümü dışında), Beşiktaş yandaşlarının tezahüratına tanıklık ediyor. Bu da Galatasaray için bir anlamda perşembenin provası oluyor. **Elland Road**'da yandaşsız oynayacaklar, dün akşam da neredeyse yandaşsız oynadılar.

Oğuz Sarvan düdüğünü çalıyor ve Galatasaray'ın atakları başlıyor. Beşiktaş savunması basit hatalar yapıyor, topu alan Sarı- Kırmızılı futbolcu Beşiktaş ceza alanına giriyor. Ancak karşısında da **Fevzi**'yi buluyor. **"Hakan ile Hagi kaçırdılar"** şeklindeki anlatım, kanımızca yanlış olur. Zira onlar atmak için ellerinden geleni yaptılar, ama Fevzi gol yememek için tüm çabasını harcadı. **Mehmet**, akıl dolu kafa vuruşuyla **Taffarel** gibi deneyimli kaleciyi yanıltıp Beşiktaş'ı öne geçirdikten sonra da Siyah- Beyazlılar kelimenin tam anlamıyla coştular. İlk yarının arta kalan dakikalarında da gole daha yakın taraf oldular. Hele **Münch**'ün görevini üstlenen **Bayram**'ın sol ayağıyla bir volesi vardı ki, şayet Taffarel o topu dışarı çelmeseydi, gol bellekler-de yer edecekti.

İkinci yarıda, **Ayhan**'ın Galatasaray ceza alanı içinde yere düşürülmesinde, Oğuz Sarvan penaltı yerine bu futbolcuya **'beni yanıltmaya kalktın'** deyip sarı kartı gösterince olanlar oldu ve kendini kaybeden Briegel sahanın içine girdi. Galatasaray'da da **Ergün**'ün yerini **Hakan Ünsal**'ın alması, sadece soldaki ortaların sayısını arttırdı. **Hagi** yerini **Sergen**'e bırakınca da Beşiktaş yandaşı bu futbolcuyu yuhaladı....Ve dakikalar sekseni gösterdiğinde, İnönü Stadı'ndakiler zihinlerinden silinmeyecek bir gole tanık oldular. Fevzi, **Halilagiç**'in geri pasında kale çizgisi üzerindeki topu ıskalayınca, çaresiz bakışlar içinde olanları izlemekle yetindi. Fevzi, en az beş gole izin vermedi. Ancak yaptığı hata, herşeyi aldı götürdü. Sonuçta da maçın kaderini **Fevzi** belirledi.

Ayhan'la Emre orta sahayı kullanan isimler olarak dikkat çekerken hatalı gol yiyen Fevzi gözyaşlarını tutamadı. (Fotoğraf: KEREM KAÇARLAR)

Puan durumu

Takımlar	O	G	B	M	A	Y	P	Avj
Galatasaray	29	22	5	2	66	18	71	+48
Beşiktaş	29	20	5	4	58	18	65	+40
G.Antepspor	29	13	10	6	36	21	49	+17
Fenerbahçe	28	13	10	5	45	26	49	+19
Trabzonspor	28	13	7	8	40	29	46	+12
Samsunspor	28	14	4	10	45	34	46	+11
Gençlerbirliği	28	10	8	10	37	42	38	-5
Denizlispor	28	10	7	11	41	47	37	-6
Eskişehirspor	28	10	6	12	40	45	36	-5
Kocaelispor	28	10	5	13	41	48	35	-7
Altay	28	9	6	13	30	34	33	-4
Antalyaspor	28	9	6	13	31	45	33	-14
Ankaragücü	28	8	8	12	36	45	32	-9
Kocaelispor	28	9	5	14	38	49	32	-11
Erzurumspor	28	8	8	12	29	43	32	-14
İstanbulspor	28	6	11	11	27	36	29	-8
Göztepe	28	5	5	18	18	40	20	-22
Vanspor	28	3	6	19	30	63	15	-33

MAÇIN ELEŞTİRİSİ

Futbolun Adaleti!

ADNAN DİNÇER

Beşiktaş, dün gece Avrupa'yı fethetmeye hazırlanan **Terim**'in Aslanları'nı yenerek farkı üç puana indirmeye hazırlanırken, tüm oyun süresince kalesinde devleşen **Fevzi**'nin, **Halilagic**'in yapacağı tek vuruş yerine geri pası vermesinden dolayı, acemice ıska ile avantajını kaybetti. Futbol yaşamında ne Beşiktaş'ın ne de Fevzi'nin unutamayacağı bu tarihsel derbide galibiyeti kaçıran Beşiktaş oldu. İkinci yarıda **Nihat**'ın getirdiği, **Mehmet**'in kazandığı birçok pozisyondan doğan vuruşları değerlendiremeyen Beşiktaş'ta **Ahmet** sanki sahada yoktu. Ne var ki **Briegel** gereken değişikliği yapmayarak belki de kendi bindiği dalı kesti.

Oyuna çok kötü başlayan Beşiktaş'ın karşısında Galatasaray çok iyi top çevirirken, net gol pozisyonu yakalayamadı. Ancak Mehmet, **Ayhan**'ın ortasında **Taffarel**'in hatalı çıkışını affetmedi ve kafa ile takımını öne taşıdı. Ne var ki Mehmet ikinci yarıda çok müsait karşı ataklarda da beklenmeyen yanlış vuruşların kahramanı oldu. **Bayram** ve daha sonra **Ergün**'ün takımların adına nefis sol voleleri kaleciler tarafından çıkartılırken, kapalı tribüne bitmek bilmeyen ambulans çağrıları yapılıyor ve kriz geçirenler hastanelere taşınıyordu. Bunun nedeni Beşiktaşlı taraftarların Galatasaray'ı yenerek ligi şampiyon bitirmek şeklindeki aşırı beklentileriydi. Gerilimi artan maçta süratli bir ikinci yarı gerçekten zevk vericiydi. Galatasaray'ı düşünceli ve çekingen gördük. Beşiktaş'ta ise Fevzi ve Nihat çok başarılı isimlerdi. **Oğuz Sarvan** ikinci yarıda Nihat'a yapılan hareketi penaltı olarak düşünebilirdi. Ne var ki Galatasaray'ın moralini ve çektiği sıkıntının bedelini adeta o da üstlenmiş, bir hediye paketi sunmuştu.

İnönü'de mükemmel bir atmosferde sıkı bir derbi izledik ama bir yıllık kovalamaca galiba burada netleşti. Galatasaray altı puan farkı koruyarak Beşiktaş'a *"Ben dördüncü kez ligi götürüyorum"* derken, Avrupa kupası maçına mutlu gidiyordu.

Cimbom'a güle güle derken başaracağını hissettim ama Beşiktaş'tan çok Fevzi'ye ve yediği goldeki futbolun adaletine kırıldım.

13'ün Uğuru (!)

MAHMUT SERT

Beşiktaş sanki 13'ün uğursuzluğuna takıldı. Uzun süre önde götürdüğü karşılaşmayı alandaki en iyi oyuncularının yanlışıyla berabere bitirdi. Ancak Galatasaray'ın özverili ve disiplinli oyun anlayışını inatla uygulaması göz ardı edilmemeli. Üstelik günlerdir süren Leeds maçının ağır atmosferi Galatasaray'ı oldukça etkilemişti. Sarı-Kırmızılı futbolcuların oyuna yoğunlaşmakta büyük güçlük çektiler. Alışılmış oyun kurgularını mekanik bir düzen içinde yine uygulamalarına karşın bitirici pozisyonlarda yoğunlaşma eksikliği nedeniyle yetersiz kaldılar. Daha ilk 10 dakikada **Hakan Şükür, Okan** ve **Hagi** inanılmaz goller kaçırdılar. Beşiktaş ise golü atana dek yalnızca kalesini savunmakla yetindi; kendi alanından çıkma olanağı bulamadı. Siyah-Beyazlıların bu sıkıntılı anlarında **Fevzi**, kalesine gelen gollük vuruşları *'büyük kaleci'* refleksleriyle önleyerek kalesinde devleşti.

Stadı dolduran Beşiktaşlı yandaşlar hazırladıkları atmosferle Galatasaray'a bir anlamda Leeds deplasmanı provası yaşattılar. Galatasaray'ın oyun planının da buna uygun olduğu söylenebilir. Sarı-Kırmızılılar özellikle geri dörtlülerini -ilk yarıda- oyuna çok fazla sokmadan, savunmada garantili bir düşünce uyguladılar. Hagi'nin **Arif** ve Hakan Şükür'ün arasında atak oyuncusu pozisyonunda kalması, Galatasaray orta alanını Beşiktaş'a göre eksik sayıda bıraktı. Ancak Siyah-Beyazlıların bu alanda hareketsiz kalması, sayıca üstünlüklerini etkin duruma getiremedi.

Karşılaşmanın ikinci yarısında Galatasaray, derbi maçı oynadığını hatırladı ve alanın her yerinde baskı uygulayıp, savunma oyuncularını da sık sık ataklara çıkararak top kullanma üstünlüğünü ele geçirdi. Beşiktaş ise savunmaya ağırlık verip, **Mehmet**'in düzenlediği karşı ataklarla sonucu korumaya çalıştı. Ancak karşılaşmanın en iyi iki oyuncusu Fevzi ve **Halilagic**'in ortak yanlışı sonucu Galatasaray'ın golüyle skora denge geldi. Bu yanda yüksek tempolu ve heyecanlı bir futbol izledik. Galatasaray'dan **Emre, Suat, Capone** ve oyuna sonradan giren **Hasan Şaş** ile **Sergen**, Beşiktaş'tan da **Ayhan, Nihat**, Halilagic ve Fevzi alandaki güzellikleri üreten oyunculardı. Derbiden çıkan beraberlik Beşiktaş'ın seri galibiyetlerine nokta koydu. Galatasaray da güçlü rakibi karşısında Leeds maçı öncesi eksiklerini görme olanağı buldu. Maçın hakemi **Oğuz Sarvan** ortalama yönetimiyle kendisinden beklenen başarım düzeyinin altında kaldı.

Kaleci Fevzi

HASAN AL

Futbolda hatayı yapmakla, onu düşünmek arasında beyin açısından fark yoktur. Sahada yapacağın hareketleri hayal etmekle onu sahada uygulamak beyin açısından aynı şeydir. Bir futbolcu, hafta boyunca beynini maça nasıl hazırlarsa hafta sonunda onu sergiler. Diğer anlamıyla hafta içinde etiklerini oynayacağı karşılaşmada biçer...

Beşiktaş, beyin olarak maçı kazanmaya daha hazır olan taraftı. İkili mücadelelerde dirençli. Son müdahalelerde başarılı. Hatta kazanamayacakları toplara, rakibin olumlu kullanmaması adına, vücutlarını siper ettiler. Sahanın her yerinde kararlıydılar. Kazanmak istiyorlardı. **Rahim, Sellami** ve **Halilagic** üçlüsü, **Arif** ve **Hakan** karşısında son derece etkiliydi. Zaman zaman Hakan ve **Hagi**'ye pozisyon vermediler değil. Ancak kalede **Fevzi**, takımının oyundan düştüğü anlarda sahneye çıkarak çok başarılı kurtarışlar yaptı.

Sağ kulvarda **Nihat** hem çalışkan hem de üretken. Sol kulvarda **Bayram** hücumda etkili olamadığı gibi arkasında büyük boşluklar verdi. **Münch**'ü aratti. Ön liberoda **Tayfur**, sol içte **Ayhan**, sağ içte *Mehmet* Beşiktaş'ı yönlendiren üç isimdi. Özellikle Mehmet, ilk yarıda top saklayarak takımını dinlendirdi. Yaratıcı paslarla zamanlamayı mükemmel ayarlayarak arkadaşlarını pozisyona soktu. Boyuna rağmen akıllı bir aşırtma ile takımını öne geçirdi. İkinci yarının ortalarından itibaren yorulmaya başlayınca çok top kaybetti. Belki de takımını ikinci golden etti.

Galatasaray, sahada sadece kalitesiyle vardı, mücadelesiyle yoktu. Hatta Beşiktaş'tan daha net gol pozisyonlarına girdi. Sarı-Kırmızılı takımın rakibini bezdiren pres anlayışı yoktu.Hagi bile topu ayağına alınca isyan etti. Galatasaray temposunu bir türlü istediği seviyeye çıkaramadı. İkinci yarının başından itibaren 25 dakikalık bir bölüm var ki, bu bölümde Sarı-Kırmızılılar baskılı gözükmesine karşın pozisyon zenginliği yaşayamadı. Günün kahramanı Fevzi'nin ıskası sadece Beşiktaş'ı iki puandan etmedi. Bir anlamda ligin heyecanını da alıp götürdü.

Orta hakem **Oğuz Sarvan**, Beşiktaş'ın bir penaltısını vermeyerek maçın sonucu etkiledi.

Mustafa Denizli

'Önemli olan insan hayatı'

SERKAN OZAN

A Milli Futbol Takımı Teknik Direktörü **Mustafa Denizli**, Avrupa Koleji öğrencilerine konuk oldu. **'Türk Futbolunun Geleceği'** konulu söyleşide, okul öğrencilerinin büyük ilgisiyle karşılaşan Denizli, G.Saray-Leeds United maçından önce yaşanan olayları da değerlendirdi.İki İngiliz taraftarın öldürülmesi ile sonuçlanan günün ileride **'kara çarşamba'** olarak hatırlanacağını belirten tecrübeli teknik adam, **"Dünyadaki hiçbir sportif başarı, bir insanın canından daha kıymetli değildir. Bu yaşananlar gençlerin spor kültürünü özümsemesi açısından kötü ama önemli örneklerdir. Gençler bu olaylardan dersler çıkarmalı"** diye konuştu.

Milli takımda yaşanan **'jeep krizi'** ile ilgili bir soruya da yanıt veren Denizli, **"Türkiye Cumhuriyeti Hükümeti milli futbol takımına bir kuruş harcama yapmamıştır.Ama milli takımımız ülkemize önemli ölçüde döviz kazandırmış, tanıtımına katkıda bulunmuştur. Kaldı ki milli takım formasına giyen hiçbir futbolcu maddiyattan söz etmedi. Onlar ülkelerini temsil etmenin gururunu yaşarlar. Maddi bir beklentileri yoktur"** diye konuştu.

BEŞİKTAŞ-GALATASARAY MAÇINDAN NOTLAR / ARİF KIZILYALIN

İnönü'de kalecilerin gecesi

İnönü Stadı, bir futbol gecesine daha ev sahipliği yaptı. Alandaki 2 takımdan biri 12 maçtır üst üste kazanan Beşiktaş, diğeri de 3 kulvarın yorgun savaşçısı Galatasaray olunca, Dolmabahçe'de seyirci patlaması yaşandı.

Beşiktaşlı yandaşların dün geceki maçta **'bariz'** bir üstünlüğü göze çarparken tribünlerde; **"Yer Siyah, gök Beyaz"** sözleri yankılandı.

Herkes arandı

Leeds United maçı öncesi çıkan olaylarda pasif kalmakla suçlanan polis teşkilatı, dün geceki Beşiktaş-Galatasaray derbisinde adeta kuş uçurtmadı. Stat çevresinde oluşturdukları polis kalkanıyla da hooligan özentilerine şans tanımayan güvenlik güçlerinin sayısı 7 bine yakındı.

Şişe yok, para var

Kapılarda yapılan aramalarda her türlü yabancı maddeye el koyan polis, seyircilerin yanlarında getirdiği plastik su şişelerine de izin vermedi. Böyle olunca da tribünlerden sahaya şişe değil, açılmamış konfeti ve gizlenerek içeri sokulan bozuk para yağdı.

Beşiktaş'ın kaptan **Mehmet**'le kazandığı gol, Siyah-Beyazlı tribünleri adeta bayram yerine çevirirken, heyecana dayanamayan bir kapalı tribün seyircisi alt bölüme düşerek yaralandı. Bir başka taraftar ise kalp spazmı geçirip hastaneye kaldırıldı..

Galatasaray'a protesto

Beşiktaşlı taraftarlar, ısınmak için alana çıkan Galatasaraylı futbolculara büyük tepki gösterdiler. Bir grup taraftar, **"Leeds United"** diye tempo tutarken, bazı taraftarların da, **"Katiller dışarı"** diye bağırdığı görüldü.

Bir süre önce başlatılan küfürsüz maç kampanyası dün ilk olumlu sinyallerini verir gibi olduysa da, taraftarlar yine **'bildiklerini okumaya'** devam ettiler.

Kaptan Mehmet'in golünden sonra, **"...Galatasaray, olamazsın şampiyon"** diye bağıran Siyah-Beyazlı yandaşlar, hakem **Oğuz Sarvan**'ı da protesto ettiler.

Maçın tempo kazandığı dakikalarda sinirlenen G.Saraylı **Hagi'yi**, Beşiktaş teknik direktörü **Briegel** sakinleştirdi. Ancak Briegel, ikinci yarıda **Ayhan**'ın rakip ceza alanı içinde yerde kaldığı pozisyon karşısında adeta çılgına dönüp sahaya girdi.

Rekor egalesi kaçtı

Beşiktaş, dün geceki beraberlikle 13 maçlık galibiyet rekorunu da egale edemedi. G.Saray maçına kadar 12 kez üst üste kazanan Siyah-Beyazlılar, seriyi ezeli rakipleri önünde bıraktılar.

Fevzi'nin eşi ağladı

İnönü'deki 300. randevunun skorunu bir anlamda iki kalecinin kurtarış ve hataları belirledi.

Mehmet'in golünde zamanlamayı kötü yapan **Taffarel**, kalan dakikalarda kalesinde devleşirken; **Fevzi** de 82. dakikaya kadar harika bir maç çıkardı. Ancak Halilagic'in geri pasıyla gelen Galatasaray'ın beraberlik golü hem Fevzi'yi hem de eşi **Yeşim Tuncay**'ı ağlattı.

Briegel hem hakeme hem UEFA'ya kızgın

'İngiliz kapitülasyonu'

Spor Servisi - Beşiktaş'ta, kaçan galibiyetin üzüntüsü yaşanırken teknik direktör Briegel, **"Kazanabilirdik. 2. golü bulamadık. Bana göre Ayhan'ın pozisyonu penaltı. Eğer penaltı değilse, maçın hakeminden özür dilerim. Ayrıca G.Saray karşısında ofansif oynadık. Galatasaray'ı yenen Fenerbahçe gibi değil, Beşiktaş gibi oynadık"** dedi. Briegel, UEFA'nın kararını ise, **"İngilizlere tanına bir kapitülasyon"** şeklinde yorumladı.

Tipik Türk diplomasisi

G. Saray Teknik Direktörü **Fatih Terim,** ise UEFA ile ilgili yorumunda, **"Tipik Türk diplomasisi. Sahada kazanıp sahada kaybetmek bu"** dedi.

Ligde 4 maç var

Kocaeli Trabzon

Spor Servisi - Türkiye 1. Futbol Ligi'ne bugün 4 maçla ile devam edilecek. UEFA Kupası'na katılabilme şansını kovalayan ekiplerden Trabzonspor Kocaelispor, Gaziantepspor da Altay deplasmanlarında mücadele edecekler. Saat 19.00'da başlayacak Kocaelispor - Trabzonspor karşılaşması İsmet Paşa Stadı'nda oynanacak. Maçın hakemi **Bülent Uzun**. Saat 16.30'daki maçta ise Altay ile Gaziantepspor **Metin Tokat**'ın yönetiminde Alsancak Stadı'nda karşı karşıya gelecekler.

Günün diğer maçları şöyle: 16.30: Gençlerbirliği - Antalyaspor (**Serdar Çakır**, 19 Mayıs Stadı); 16.30: Denizlispor - Adanaspor (**Levent Yardımcı**, Denizli Atatürk Stadı).

Mehmet Özal çeyrek finalde

MOSKOVA (Cumhuriyet) - 47. Avrupa Büyükler Grekoromen Güreş Şampiyonası'nda, Sydney Olimpiyat Oyunları için eleme müsabakalarına katılan **Mahmut Altay** ve **Erkan Dündar**, şanssız yenilgiler alarak, Sydney'e gitme şanslarını kaybettiler. Türk sporcuları şampiyona elemelerinde ise yaptıkları 7 müsabakadan altısını kazandı. 97 kiloda **Mehmet Özal** 1. tur grubundaki ilk müsabakasında İtalyan **Salvatore Kampenella**'yı 10-0, ikinci maçında da Polonyalı **Jacek Pafinski**'yi 9-6 sayıyla yenerek çeyrek finale yükseldi.Diğer güreşçilerimizden 54 kiloda **Bayram Özdemir**, İsveçli **Michael Soderman**'ı 6-0, 58 kiloda **Erkan Dündar**, Azeri **Nuradin Radgabov**'u 8-5, 69 kiloda **Mahmut Altay**, Moldovalı **Galvan**'ı 5-0 ve 85 kiloda **Serkan Özden** Letonyalı **Schamota Stanistsav**'ı 3-1 yendi. 76 kiloda mücadele eden **Yusuf Düzer** ise Fransız **Yvon Riemer**'e 10-0 teknik üstünlükle yenildi ve şampiyonaya veda etti.

Güreşçilerimiz Moskova'da bekleneni veremedi. (Fotoğraf: AA)

TV'de spor

TRT1 12.00 Sarıyer - Y.Yozgatspor, **22.00** Real Zaragoza - Real Madrid
TRT3 16.00 Avrupa Grekoromen Güreş Şampiyonası
NTV 16.10 Monaco- Nantes
Tele On 19.00 Kocaelispor - Trabzonspor

GÜNÜN PROGRAMI

FUTBOL 1.Lig: Denizli (Atatürk) **16.30** Denizli - Adana, (19 Mayıs) **16.30** Gençlerbirliği - Antalya, İzmir (Altay Alsancak) **16.30** Altay - Gaziantep, İzmit (İsmetpaşa) **19.00** Kocaeli - Trabzon.
İKİNCİ LİG (Yükselme Grubu) İstanbul (Yusuf Ziya Öniş) **12.00** Sarıyer - Yimpaş Yozgat.
VOLEYBOL Türkiye Kupası karşılaşmaları: Antalya (Atatürk Spor Salonu) **15.00** Yeşilyurt - G.Sigorta (B), **16.30** Eczacıbaşı - G.Saray (B), **18.00** Fenerbahçe - Arçelik (E), **19.30** Türk Telekom - Erdemir. Lig: İstanbul (Burhan Felek) **13.00** G.Saray - Ziraat Bankası (E).
BOKS Ataköy (Ahmet Cömert Spor Salonu) **13.00** Uluslararası Ahmet Cömert Boks Turnuvası.
YELKEN : 11.00 Ataköy açıkları Fahir Çelikbaş Yat yarışları

AT YARIŞLARI / FİKRET DAĞLIOĞLU

1. KOŞU: F: Erselçuk (2), **P:** Barmeyt (3), **PP:** Züleyha (4), **S:** Ekremşah (1).
2. KOŞU: F: Beydağı (1), **P:** Garip (3), **PP:** Evşen (5), **S:** Harputhun (4).
3. KOŞU: F: Saçaklı (5), **P:** Esra Hatun (3), **PP:** Canım Kızım (2), **S:** Koko Cambo (4).
4. KOŞU: F: Kırtamer (2), **P:** Boztepe (1), **PP:** Çiçeğim (5), **S:** Gökgiz (6).
5. KOŞU: F: Tiraje (5), **P:** Centaur (1), **PP:** Poacher (4), **S:** Hazal (3).
6. KOŞU: F: Şahinaz (2), **P:** Gambita (5), **PP:** Sarn Holme (3) **S:** Black Pearly (4).
7. KOŞU: F: Tekinalp (4), **P:** Altıntay (8), **PP:** Kız Kalesi (5), **S:** Göktuğ (7), **SS:** Sevim Abla (6).
8. KOŞU: F: Aytuş (3), **P:** Tibya Lublu (5), **PP:** Golden Earring (1), **S:** Rosinante (2).
Günün İkilisi: 5. Koşu:1/5
Çifte Bahis: 4/5. Koşu: 2/1
Tabela Bahis: 4. 8. 5. 7. 6

ALTILI GANYAN

5	2	6	2	4	3
3	1	1	5	8	
	5			5	
	6			7	

UEFA Kupası finalisti, Hagi'nin penaltı kaçırdığı maçta beraberliği son dakikada kurtardı

G.Saray'ı Denizli durdurdu

Galatasaray: 2
Denizlispor: 2

STAT: *Ali Sami Yen*
HAKEMLER: *Yılnur Önen (4), Aziz Avşar (3), Murat Dağlı (5)*
GALATASARAY: *Taffarel (5), Ümit (5), Popescu (4), Ahmet (5), Hakan Ünsal (4) (dk. 73 Marcio 5), Okan (4) (dk. 46 Suat 5), Emre (5), Hagi (7), Hasan Şaş (3), Arif (4) (dk. 65 Ergün 4), Hakan Şükür (4)*
DENİZLİSPOR: *Süleyman (5), Alaattin (5), Ümit (6), Salih (5) (dk. 75 Serkan 4), Ali Tandoğan (5), M. Ali (6), Bülent (5), Levent (3), Hasan (4), Yusuf (8), Donev (5) (dk. 84 Serdal)*
GOLLER: *Dk. 46 Hagi, dk. 71 Donev, dk. 83 M. Ali, dk. 90+2 Marcio*
SARI KARTLAR: *Popescu, Okan (Galatasaray), Alaattin, Levent, M. Ali (Denizlispor)*

ARİF KIZILYALIN

UEFA finalisti Galatasaray, Denizlispor'dan zor kurtuldu. Öne geçtiği maçın son bölümünde yenik duruma düşen Sarı-Kırmızılılar, 1 puanı, uzatma dakikalarında **Marcio**'nun attığı golle buldu.

30 bine yakın seyircisinin coşkusu ve **"Türkiye seninle gurur duyuyor"** şeklindeki söylemleriyle Denizlispor karşısına çıkan Galatasaray; taraftarı, teknik adamı, yöneticisi ve futbolcusuyla hâlâ perşembe gecesinde kaldığının sinyallerini verdi. Gerçi haksız da sayılmazdı Sarı-Kırmızılılar. Daha üç gün önce maceralı bir Leeds sınavına çıkılmış ve Türk futbol tarihinde **'yeni'** bir sayfa açılarak İstanbul'a geri dönülmüştü. Doğal olarak hem psikolojik, hem fiziksel düşüş yaşanacaktı Sarı- Kırmızılı 11'de. Öyle de oldu. Teknik direktör **Fatih Terim**, her ne kadar **Ergün**, **Bülent**, **Suat** ve **Capone**'u dinlendirmek için yedeğe çektiyse de, takımdaki düşüşe engel olamamıştı. Yine de maçın ilk dakikalarında bireysel hareketlilik göze çarptı. Örneğin **Hagi**'nin daha 1. dakika dolarken sol direkte patlayan şutu gol olsa; ya da **Hasan Şaş**, birer adımdan çerçeveyi tuttursa, Galatasaray zorlanacağı maçı koparabilirdi. Ancak saman alevi gibi bir parlayıp bir sönen Sarı-Kırmızılılar, karşısında koşan, mücadele eden bir Denizli bulunca bocaladı da bocaladı. Üstelik Ege ekibi, **Yusuf**, **Donev** ve **Bülent** gibi teknik isimleriyle de golü düşünüyordu. Ve bu bölümde Denizlispor'un çok net iki pozisyonu vardı. Hele Yusuf'un yaptığı vuruşta topun kaleciyi de geçip **Ahmet**'e takılması, sanıyoruz ki Yeşil-Siyahlı ekibin arayıp da bulamayacağı bir fırsattı. Umudunu ölü toplara bağlayan Galatasaray, yararlanamadığı pozisyonların ardından devrenin sonlarında bir de penaltı vuruşu kazandı. Ancak Hagi'nin vuruşu Leeds'teki kadar etkili ve sert gitmeyince, devre 0-0'da takılıp kaldı.

Golsüz biten ilk yarının ardından Galatasaray, sinirlerine hakim olamayıp sarı kart gören **Okan**'ı Suat'la değiştirip Hagi'yi sağ kulvarda kullanmaya başlayınca, istediği tempoyu da sağladı. Ve Sarı-Kırmızılılar, bu alandan geliştirdiği ilk atakta da öne geçti. Günün başarılı ismi kaleci **Süleyman**, kendisinden beklenmeyecek bir hata yapınca, Hagi sıfıra yakın noktadan attığı şutla Sarı-Kırmızılılara özlediği golü getirdi.

1-0'dan sonra Galatasaray'ın farkı arttırma, Denizlispor'un da skoru dengeleme çabasına tanık olduk. İkinci yarının ilerleyen dakikalarında Hasan Şaş, iki net fırsattan daha yararlanamadı.1-0 bozulmayınca, Galatasaray bu kez oyunu soğutmak istedi. Ancak Terim'in dediği gibi, **"Bu takım savunma yapmasını bilmiyor"** du. Top anlamsız yere sağa sola gidince, Denizli'nin etkin oyunu ön plana çıktı. Yusuf"un önderliğinde başlayan ataklarda dakikalar 71'i gösterirken **Donev**, skoru dengeledi. 1-1'den sonra Galatasaray, yeniden hücumu düşünür gibi gözüktüyse de, yorgunluk belirtileri iyice kendini belli etti ve Yusuf"la başlayan bir başka atakta **M.Ali** skoru 1-2 yaptı.

Rüya, kâbusa dönüşecekti ki, uzun süredir yedeğe demir atan **Marcio** çıktı sahneye. **Ahmet**'in ortasında **Hakan Şükür**'ün direkten geri gelen şutunu düzgün bir vuruşla tamamladı ve belki de Galatasaray'ı son 360 dakikaya girilirken, **'felaket senaryoları'**ndan kurtardı.

Kocaeli kurtuldu

Kocaeli: 4
A.Gücü: 1

STAT: *İsmet Paşa (İzmi*
HAKEMLER: *Muhitt Boşat (6), Hüseyin Dari (6), Haşim Pazar (6)*
KOCAELİSPOR: *Sting ciu (6), Mert Meriç (7), A met Arslaner (6), Osma (6), Nuri (6), Cihan (4), ker (4) (dk. 67 Soner S Engin (6), Kaan Dobra (t Kamoltsev (5) (dk. 56 İ İbrahim 5), Serdar (6) (d 80 Cenker)*
ANKARAGÜCÜ: *Adna (3), Faruk (3), Gökmen (3 Hakan Kutlu (4) (dk. 46 dem 4), Yılmaz (4), Musta fa (4) (dk. 70 Hakan Kele 3), Yasin (4), N'Gobe (5 Mkhalele (3), Tarık (3) (d. 75 Kennedy 3), Cafer (5)*
GOLLER: *Dk. 40 Me. Meriç, dk. 48 Cafer, dk. 6 ve 78 (pen.) Kaan Dobr dk. 73 Serdar*
SARI KARTLAR: *Haka Kutlu, Yasin (Ankaragü cü), H. İbrahim (Kocaeli*

AHMET KURT

İZMİT - Kocaelispo Ankaragücü'nü farklı yo nerek ligdeki **11.** galibiyo tini aldı, puanını **38**'e yük seltti, düşme bölgesinde tamamen uzaklaştı.

Puan durumu

Takımlar	O	G	B	M	A	Y	P	A
Galatasaray	30	22	6	2	68	20	72	+4
Beşiktaş	30	20	6	4	60	20	66	+4
G.Antepspor	30	15	10	5	42	22	55	+2
Fenerbahçe	30	14	10	6	48	38	52	+1
Trabzonspor	30	14	7	9	42	30	49	+1
Samsunspor	30	15	4	11	46	35	49	+1
Gençlerbirliği	30	12	8	10	46	45	44	+
Denizlispor	30	11	8	11	47	51	41	-
Adanaspor	30	11	5	14	45	52	38	-
Kocaelispor	30	11	5	14	43	50	38	-
Erzurumspor	30	10	8	12	37	45	38	-
Bursaspor	30	10	6	14	43	54	36	-1
Ankaragücü	30	9	8	13	40	51	35	-1
Antalyaspor	30	9	7	14	34	51	34	-1
Altay	30	9	6	15	32	39	33	-
İstanbulspor	30	6	11	13	27	37	29	-1
Göztepe	30	6	5	19	22	46	23	-2
Vanspor	30	3	6	21	32	68	15	-3

Haftanın maçları/ Cu ma: Beşiktaş-Bursaspo (20.00). **Cumartesi:** İstan bulspor-Trabzonspor (17.00), Altay-Ankaragüci (17.00), Kocaelispor-Ada naspor (17.00), Denizlis por-Antalyaspor (17.00) Vanspor-Galatasaray (19.00). **Pazar:** Gençlerbir liği-Göztepe (17.00), Sam sunspor-Gaziantepspor (19.00), Erzurumspor-Fe nerbahçe (19.00)

Milli takım toplanıyor

Spor Servisi - A Milli Fut bol Takımı'nın 2000 Avrupa Futbol Şampiyonası için ar kampı bugün başlıyor. Mas lak Princess Otel'de birara ya gelecek A Milliler, ilk ça lışmalarını da bugün saa 18.00'de Ali Sami Yen Sta dı'nda yapacak.

Milli takım, yarını is İnönü Stadı'nda yapacağı hazırlık maçıyla geçirecek Saat 16.00'da İstanbul Bü yükşehir Belediyesi ile mü cadele edecek A Milliler 18.00'de de Sarıyer ile kar şılaşacak.

Futbol hayatını İngilte re'nin Leicester takımında sürdüren **Mustafa İzzet** d bugün milli takımla tanışa cak. Baldırındaki kanamı nedeniyle sakatlığı süre Mustafa, idmanlarda v maçlarda yer almayacak Milli takım yetkilileri, Mus tafa'yı tanışma amacıyla İs tanbul'a çağırdıklarını, bun dan sonraki kamplarda fut bolcunun çalışmalarda ye alacağını ifade ettiler.

TOTO SONUÇLARI

1. G.Saray-Denizli : **0**
2. Antalya-Beşiktaş : **0**
3. Bursa-Gençlerbirliği : **2**
4. Trabzon-Altay : **1**
5. Kocaeli-Ankaragücü : **1**
6. Göztepe-Erzurum : **2**
7. Ç. Rize-Ç. Dardanel : **1**
8. Hatay-G.Antep Bld. : **2**
9. Y. Nazilli-Karşıyaka : **2**
10. Bolu-Çorlu : **1**
11. Pendik-G.O.Paşa : **1**
12. A. Hopa-Şeker : **0**
13. B. Petrol-Malatya : **1**
14. Ş. Urfa-Sıvas : **1**

SKOR TOTO

1. G.Saray-Denizli: **2-2**
2. Antalya-Beşiktaş: **2-2**
3. Gaziantep-İstanbul: **1-0**
4. Kocaeli-A.Gücü: **4-1**

SÜPER GOL

1-2-3-5-6-10-12-23

ELEŞTİRİ / MAHMUT SERT

G.Saray Final Yorgunu

Galatasaray, gerilimi yüksek Leeds maçından sonra lige dönüşte doğal olarak zorlandı. Sarı-Kırmızılılar özellikle ilk yarım saat oyuna yoğunlaşamadı. Savunmada rakibe kolay pozisyon bırakırken orta alanda dengeli olamadılar. Denizlispor ise Galatasaray'ın yorgunluğundan yararlanmak için enerjik bir futbol oynadı. Özellikle geliştirdikleri hızlı karşı ataklarla etkili oldular.

Maçın ilk yarısında Galatasaray, kenardan geliştirdiği ataklarda pozisyon aradı. Denizlispor savunmasının yüksek toplarda yetersiz olmasına karşın Sarı- Kırmızılılar bu pozisyonları değerlendiremedi.

Fatih Terim, Leeds maçının yorgun kadrosunu doğal olarak büyük ölçüde değiştirip takımını güçlük derecesi az olan bu karşılaşmada dinlendirmeyi yeğledi. Ama bu değişikliklerden kendisi de hoşnut olmadı ki ikinci yarıda **Ergün** ve **Suat**'ı oyuna aldı. Sakatlıktan yeni çıkan **Ümit** ve **Hakan Ünsal** beklenen düzeyde oynayamadılar. Bu ise Galatasaray'ın oyun kurgusunun atak yönünü önemli ölçüde aksattı. Öte yandan bu oyuncuların savunmalarının yetersiz kalması rakibin karşı ataklarının etkili olmasına olanak sağladı.

Dün gece **Hagi** yine, *"öğretmen"* özelliği ile gençlere örnek oldu. Galatasaray takım olarak hala final havasından çıkamamışken o, maça büyük bir hırsla asıldı. Penaltı kaçırmasına karşın oyunun her anında sorumluluk aldı. En sonunda da arkadaşlarını *"uyandırmayı"* başarıp maça döndürdü.

Denizlispor hareketli ve teknik oyunuyla dikkati çekti. Yeşil-Siyahlılar sezon başındaki başarılarının raslantısal olmadığını gösterdiler. Disiplinli takım oyunu içinde futbolcularının teknik becerilerinin yüksekliği izleyenlere büyük bir zevk veriyor. Onlar da tıpkı Galatasaray gibi oynadıkları futboldan zevk alıyorlar. En önemli eksiklikleri savunma ve ataklarda yüksek toplarda yetersiz kalmaları. Ama yer toplarındaki becerileri bu açıklıklarını örtüyor. Nitekim attıkları iki gol de bu becerilerini kanıtladı.

Dün geceki karşılaşmada Galatasaray teknik ve taktik açıdan eleştirilebilir. Ancak haftalardır süren psikolojik bir baskı altında UEFA finaline ulaşan oyuncular zihinsel olarak rahatlamış. Bu nedenle yeterliliklerini alana yansıtmakta zorlandılar. Üstelik Denizlispor oynadığı futbolla Avrupalı bir ekip gibiydi.

ALİ SAMİ YEN STADI'NDAN NOTLAR / DENİZ DERİNSU

Taraftardan futbolculara sevgi seli

G.Saray'ın yıldızı Hakan Şükür, Denizlispor savunması önünde etkili olamadı. (Fotoğraf: KEREM KAÇARLAR)

UEFA Kupası'nda bir iki başarmıştı Galatasaray. Avrupa Kupaları'nda final oynayacak ilk Türk ekibiydi. G.Saray seyircisinin sevgi seliyle karşılandı Ali Sami Yen'de. Leeds'te UEFA'nın yasağı sonrası taraftarsız oynayan Sarı-Kırmızılılar, bu kez Ali Sami Yen'de seyircisiyle yeniden buluşuyordu. Ancak bu buluşmanın değişik bir havası vardı: G.Saray, Avrupa'da finalistti.

...Ve Sarı-Kırmızılı yandaşlar, Ali Sami Yen'e bu kez her defasından farklı hislerle koşmuştu. Takımları Avrupa'nın dilindeydi. Ve önceki gün Beşiktaş'ın Antalyaspor beraberliği sonrası şampiyonluk için de varolan avantajı daha da büyütmek fırsatı doğmuştu. Ancak Denizlispor İstanbul'dan puan çıkarmış, puan farkını artmasına engel olmuştu. Buna karşın maç bitiminde seyircisi G.Saray'ı alkışladı. Öyle ya, G.Saray mayıs ayında üç kupayı birden kaldırma şansına sahip: Türkiye Kupası, lig ve UEFA Kupası. Mayıs, G.Saraylı için çok şeyler ifade ediyor. Dolayısıyla dünkü beraberlik tribünlerin keyfini kaçırmamıştı.

Stat tıkım tıkım

Denizlispor maçı için Ali Sami Yen Stadı'nda kelimenin tam anlamıyla tek bir boş koltuk dahi kalmamıştı. Öyle ki, Denizlispor'a ayrılan tribünlere kimse gelmeyince, o biletler de son dakikada Sarı-Kırmızılı taraftarlara satıldı ve G.Saray sezonun belki de en dolu maçını dün gece oynadı. Sahaya çıkmadan önce marşlar kulakları çınlatıyordu. Tribünlerdeki pankartlar, G.Saray'ın başarısına alkış tuttu. Rumence yazılan, **'Seni seviyoruz Hagi'** pankartı, en dikkat çekenlerden biriydi.

Galatasaray sahaya çıktığında, Queen'in **'We are the champions'** parçasının melodisi yankılandı. Futbolcularla birlikte teknik direktör **Fatih Terim** de sevgi selinden nasibini alıyordu. Tüm tribünler onu tek tek çağırdı, o ise alkışlarla selam verdi. Ali Sami Yen Stadı'nda tam bir mutluluk tablosu vardı.

Ali Sami Yen Stadı'ndaki güzel tablo, Denizlispor'un sahaya çıkarken, **'Avrupa fatihini kutluyoruz'** pankartıyla ayrı bir anlam kazandı. Denizlispor'un bu jesti, tribünlerden büyük alkış aldı.

Sergen bilmecesi

Dün kadroda **Sergen**'in olmayışı dikkat çekti. Teknik heyet, Sergen'in sol ayak bileğinde şiş olması nedeniyle kadroda yer almadığını açıkladı. Ancak tribünlerdeki söylentiler ise dikkat çekiciydi. Teknik direktör Fatih Terim'in, ünlü futbolcuyu kumar oynarken yakalattığı ve bu nedenle kadro dışı bıraktığı, hatta Terim'in Sergen'i artık defterden sildiği söylentisi dolaştı durdu.

Sakatlık sonrası tekrar formasına kavuşan Galatasaray'ın başarılı ismi **Ümit**, 34 gün sonra da takımdaki yerini almış oldu.

Pankart mı reklam mı?

Kapalı tribünde asılı olan bir döviz dikkat çekti. Üzerinde İngilizce olarak Galatasaray ile Arsenal arasında oynanacak UEFA Kupası finalinin Eurosport'tan canlı yayınlanacağını duyuran pankart, taraftarların her zaman tribünlere astığı pankartların yanında yer almıştı. Bunun reklam olup olmadığı tartışılıp durdu.

Maç bitimi tatsızlık

90 dakika bitiminde **Hasan Şaş** ile **Ali Işık** arasındaki kavga tatsızlık yarattı. Gecenin sinirli isimlerinden **Hagi** de olaya karışınca ortalık bir anda gerginleşti. Ancak araya girenler durumu sakinleştirdi.

Okan cezalı

Okan, dün Denizlispor önünde sarı kart görünce cezalı duruma düştü. Okan, önümüzdeki hafta oynanacak Vanspor maçında forma giyemeyecek.

MAÇ SONRASI

Terim: Bir puan iyidir

Spor Servisi - Galatasaray Teknik Direktörü **Fatih Terim**, Denizlispor beraberliği sonrası bir puanın kendileri açısından iyi olduğunu söyledi.

Perşembe günü Leeds maçında yaşadıkların gerginliklerin ardından dünkü maçın zor olduğuna dikkat çeken başarılı teknik direktör Terim, **"Futbolcularımın böyle bir sonuca hakkı vardı. Zor bir dönemden başarıyla çıktılar. Denizlispor da iyi oynadı. Yenilebilirdik de...Ancak kaybetseydik kimsenin birşey söylemeye hakkı olmazdı"** diye konuştu.

Terim, dünü **eğlenme günü'** olarak nitelendirirken, Galatasaraylı seyircilere de teşekkür etti ve, **"İleride yaşayacağımız mutlu günlerin provasını yaptık. Herkese teşekkür ediyorum. Kazansaydık mini tur bile atabilirdik. Ancak olmadı"** açıklamasını yaptı.

Polis, basın tribününü basarak görevli gazetecilere tekme-yumruk girdi

Olaylı maçta Göztepe fark yedi

Göztepe: 1-Erzurumspor: 4

STAT: *Altay Alsancak (İzmir)*
HAKEMLER: *Sabit Hacıömeroğlu (4), Şeref Keskin (4), Şenol Kutrup (4)*
GÖZTEPE: *Bülent Ataman (3), Burhanettin (3), Muammer (4), Şevket (3), Tunay (3) (dk. 78 Kural 3), Tayfun (4), Atilla (4), Burak (3) (dk. 46 Sertan 3), Bülent Üçüncü (4), Cem (4) (dk. 72 İbrahim 4), Kurthan (4)*
ERZURUM: *Altay (6), Ömer (5), Sergio (5), Eyüp (5), Burak (6), Sasa (6) (dk. 62 Muzaffer 6), Zafer (6), Selçuk (7), Ali Yılmaz (5) (dk. 78 Alparslan 5), Enes (6) (dk. 62 Mutlu 6), Alexander (6)*
GOLLER: *Dk. 45 Burhanettin (kendi kalesine), dk. 61 Bülent Üçüncü, dk. 65 Ömer, dk. 73 Muzaffer, dk. 76 Alexander*
SARI KARTLAR: *Sertan (Göztepe), Ömer, Sasa (Erzurumspor)*
KIRMIZI KART: *Dk. 18 Şevket (Göztepe)*

NÜVİT TOKDEMİR

İZMİR - Altay Alsancak Stadı'nda dün oynanan Göztepe- Erzurumspor maçında, polis basın tribününü basarak gazetecileri dövdü.Altay Alsancak Stadı'ndaki maçla ilgili geniş güvenlik önlemlerinin alındığı gözlenirken, polisin taraftarın doğal tepkilerini sert biçimde bastırması kaygıyla karşılandı. Karşılaşmanın ilk yarısının ortalarında, kapalı tribündeki taraftarlara polisin müdahalesi yoğunlaşınca, çok sayıdaki izleyici maçı terketmeye başladı. Daha sonra Göztepeli yöneticilerin devreye girmesiyle Sarı-Kırmızılı seyirciler bu girişimden vazgeçtiler. Maçın bitimine 5 dakika kala yine kapalı tribünde bir grup polisin Sarı-Kırmızılı bir taraftarı güç kullanarak götürmek istemesini basın tribününden müdahale ederek engellemeye çalışan Egeli Sabah Gazetesi Genel Yayın Müdürü **Hamdi Türkmen**, aynı gazetenin futbol eleştirmeni **Ceyhan Yazar** ve diğer gazeteciler, polis tarafından tekme-yumruk dövüldü, coplandı. Türkmen'in yüzü aldığı ağır darbelerle şişerken, gözlükleri parçalandı, basın tribünündeki camlar da kırıldı. Olaylar sırasında polisin güvenliği sağlayıcı tavrını bırakarak saldırgan kimliğe büründüğü gözlenirken, medya mensupları saldırıya büyük tepki gösterdi. Bu arada bazı emniyet amirlerinin olayları izlemekle yetindikleri dikkat çekerken, olaylar yatıştıktan sonra basın tribününe gelerek bilgi edinmeye çalıştıkları görüldü. Polisin, gazetecinin ve halkın haber alma özgürlüğüne yönelen saldırısı Türkiye Spor Yazarları Derneği (TSYD) İzmir Şubesi'nce yapılan açıklamayla da kınandı. Bu arada, maçtan sonra çıkan olaylarda **Arif Mete** ve **Hüseyin Cande** adlı taraftarlar yaralandı. Bu olayla ilgili 3 kişi yakalandı. Ayrıca, maçtan önce ve sonra 100'ü aşkın Göztepeli taraftarın da gözaltına alındığı öğrenildi.

İstanbul tek gole boyun eğdi

G.Antep: 1
İstanbul: 0

STAT: *Kâmil Ocak*
HAKEMLER: *Erol Ersoy (6), İlhami Sayılan (6), Ercan İnegöllüler (6)*
GAZİANTEPSPOR: *Ömer (7), Hasan Yiğit (6), Mert (6), Mehmet Polat (6), İlyas (5) (dk. 70 Hasan Uğur 4), Hakan (6), Erhan Namlı (6) (dk. 88 Murat), İbrahim (6), Oktay (7), Mustafa Şahintürk (6) (dk. 78 Almir 4), Erhan Albayrak (6)*
İSTANBULSPOR: *Haluk (5), Timur (5) (dk. 64 Bruno 3), Niyazi (5), Emre (4), Recep (4), Petkov (5), Güven (4), Fuat (5), Demiroviç (4) (dk. 78 Bülent), Murat (4), Sertan (5) (dk. 43 Mithat 4)*
GOL: *Dk. 71 Oktay*
SARI KARTLAR: *Mehmet Polat, Erhan Namlı (Gaziantepspor), Güven, Demiroviç, Mithat, Recep (İstanbulspor)*

BEKİR ŞAHİN

GAZİANTEP-Gaziantepspor, İstanbulspor'u **1-0** yenerek UEFA Kupası'na katılma şansını sürdürdü.

Gençler takım halinde birinci

ANTALYA (Cumhuriyet) - 3. Uluslararası Antalya Gençler Grekoromen ve Serbest Güreş Turnuvası'nda takım birinciliklerini Türkiye kazandı. Hem grekoromen, hem de serbestte birinci olan Türkiye, serbestte 7 altın, 8 gümüş, 5 bronz, grekoromende de 3 altın, 3 gümüş ve 5 bronz madalya aldı.

G.Saray'ın ümitleri yarı finalde

DÜSSELDORF (Cumhuriyet) -Almanya'nın BV 04 Düsseldorf Kulübü tarafından düzenlenen Uluslararası Paskalya Turnuvası'nda Galatasaray ümit takımı yarı finale yükseldi. Sarı-Kırmızılı takım, dün yaptığı maçta geçen yıl kupayı kazanan Hollanda'nın PSV Eindhoven takımını 1-0 yendi.Galatasaray ümit takımı, İngiltere'nin Tottenham Hotspur takımını çeyrek finalde de 1-0 yenme başarısını gösterdi.

G.Saray'ın rakibi

Arsenal 3-2 galip

LONDRA (Cumhuriyet) - Galatasaray'ın UEFA Kupası finalinde karşılaşacağı Arsenal, İngiltere Süper Ligi'nde de başarılı sonuçlar almayı sürdürüyor. İngiliz ekibi, dün deplasmanda ligin son sırasında yer alan Watford'u 3-2 yendi.

Beşiktaş Briegel'le 'devam'

Spor Servisi - Beşiktaş, **Hans Peter Briegel** ile devam... Alman teknik adamla gelecek sezon için de prensip anlaşmasına varan yöneticilerin sorunu, Briegel'in yardımcıları; **Kadir Akbulut** ve **Cezmi Turhan** ile devam etme istemi. Yönetim kurulundaki çok sayıda üye, Cezmi Turhan'ın görevini **Rıza Çalımbay**'ın, Kadir Akbulut'un görevini de **Metin Tekin**'in üstlenmesini istiyor. Beşiktaş yönetimi, yurt içi transferi kısıtlı tutup tüm parasal olanağını üç yabancı futbolcu için kullanma hazırlığında. Galatasaray'ın ardından Antalyaspor'la da berabere kalarak iki haftada dört puan yitiren, ancak buna karşın ligdeki ikinciliğini büyük ölçüde garantileyen Beşiktaş'ın gündeminde; transfer ve takımı yeniden yapılandırma var. Yönetim bu doğrultuda teknik direktör Hans Peter Briegel ile gelecek sezon için prensip anlaşmasına vardı. Bugün olağan toplantılarını yapacak yöneticiler, prensipte uzlaştıkları Alman teknik adam ile sözleşme yenileyecekler. Yönetimin aldığı diğer karar da, yabancı futbolcu transferi konusunda. Yurt içinde astronomik olarak tanımlanacak transfer yapmama kararı alan yöneticiler, kaleci **Shorunmu** ve **Münch** dışındaki futbolcuları gönderip, üç yabancı oyuncu transfer edecek. Başkan **Serdar Bilgili**'nin bu konuda **'kesenin ağzını açacağı'** bize gelen duyumlar arasında.

Biegel, bir yıl daha devam.

Sarı-Kırmızılılar, ligden düşmesi kesinleşen Vanspor'u 3-1 yenerek hedefe bir adım daha yaklaştı

G.Saray şampiyonluğa gün sayıyor

Vanspor: 1 - Galatasaray: 3

STAT: *Vali Mahmut Yılbaş (Van)*
HAKEMLER: *Selçuk Dereli (4), H. Serdar Çakıroğlu (3), Abdullah Kalefatoğlu (6)*
VANSPOR: *Faruk (4), Erbay (4), Turan (3), Bülent (3), Furkan (3), M. Sıllah (4), Serkan Bensol (3) (dk. 56 Mehmet 3), Mutlu (3) (dk. 83 Mustafa), Seyit Cem (4), Mevlüt (3), Serkan Turhan (4) (dk. 46 Coulibaly 4)*
GALATASARAY: *Taffarel (5), Capone (5) (dk. 67 Emrah 3), Bülent (5) (dk. 73 Fatih 4), Ahmet (6), Hakan Ünsal (5), Ümit (5), Suat (6), Ergün (6), Sergen (6), Hagi (7) (dk. 46 Marcio 6), Hakan Şükür (5)*
GOLLER: *Dk. 32 Hagi, dk. 36 Sergen, dk. 78 Marcio, dk. 83 Coulibaly*
SARI KARTLAR: *Mutlu, Mevlüt, Erbay (Van), Taffarel (G.Saray)*

CEM DÜZOVA

VAN - Lider Galatasaray, ligden düşen Vanspor'u deplasmanda **3-1** yenerek bitime 3 hafta kala takipçisi Beşiktaş ile arasındaki 6 puanlık farkı korudu.İlk yarım saatte geciken gol, Sarı-Kırmızılı futbolcuları **'strese'** soktu, **'bilinçsizce'** atak üretildi. Vanspor'un oyunu bırakmayan mücadelesi de mücadeleye renk kattı. Ancak unutulmaması gereken bir faktör vardı; o da **Hagi** gerçeği...Rumen yıldız, olmadık anlarda ortaya çıkıyor, topa sol ayağıyla hükmediyor, fileleri havalandırıyor. İşte bunlardan birinde, 32. dakikada kazanılan serbest atışta topu **Sergen**, Hagi'nin önüne bıraktı. Frikik ustası Hagi de, bir süre sürdüğü meşin yuvarlağa sol ayağıyla yaptığı mükemmel vuruşla filelere gönderdi. Oyunu hızlandıran Sarı- Kırmızılılar, 36. dakikada farkı ikiye çıkardı. **Hakan Şükür**'ün sağdan yaptığı ortayı Sergen kafayla tamamladı: 0-2. 43. dakikada **Seyit Cem**, ceza alanına girdiği anda kaleci **Taffarel** tarafından düşürülünce, hakem **Selçuk Dereli** penaltı noktasını gösterdi. Atışı kullanan **Mutlu**, topu kale yerine auta attı. İlk yarıdaki görüntü buydu. İkinci yarıda oyuna istediği gibi yön veren Galatasaray, ilk yarıdaki görüntüsünden uzaktı. 59. dakikada Hakan Şükür, zor olanı yapıp topa vuramadı, takımını üçüncü golden etti. Vanspor'un zaman zaman geliştirdiği ataklar da kaleci Taffarel'de eridi.78 dakikada Galatasaray, **Marcio** ile üçüncü golü buldu. **Ümit**'in pasını Marcio, filelere göndermekte zorlanmadı.... 83. dakikada da **Coulibaly**'in golü farkı ikiye indirdi, maçın skorunu belirledi...Vanspor: 1 - Galatasaray: 3.

ELEŞTİRİ / ÖMER GÜNER

Beklenen Sonuç

VAN - Ligin tartışmasız favorisi, UEFA ve Türkiye kupalarının finalisti ile, 2. lige düşmesi kesinleşen Vanspor arasındaki maç, **'beklenildiği'** gibi bitti. Ya da bir başka deyişle Galatasaray, rakibini zorlanmadan yenip şampiyonluk yolunda bir viraj daha döndü. Her ne kadar futbol sürprizler oyunu olarak bilinse de, dün gece ne Vanspor patlama yapacak bir oyun sergiledi, ne de Galatasaray geçen haftaki Denizlispor maçında olduğu gibi işi oluruna bıraktı. Böyle olunca usta ayaklara sahip San-Kırmızılılar 3 puanın sahibi oldular. Gerçi Galatasaray'da **Okan, Popescu, Arif, Emre** gibi 4 önemli isim yoktu, ancak onların yerine oynayan **Ahmet, Ümit, K. Hakan** ve özellikle de **Sergen**, arkadaşlarını aratmadılar. Bu sonuç da gösterdi ki Galatasaray, tıkır tıkır işleyen bir düzen kurmuş. O girmiş, bu çıkmış, şu oynamamış; artık onlar için pek önemli değil. Yeter ki kazanmak istesinler.

İlk yarıda usta isimlerin klas golleriyle 2-0'ı bulan Galatasaray, maçın ikinci 45 dakikasında oyunu istediği gibi yönlendiren taraftı. Bu futbol belki tribünleri ve TV'lerinin başında maçı izleyenleri pek memnun etmedi, ama San-Kırmızılılar biraz da çarşamba günkü kupa finalini düşünüp sonuca oynamak zorundaydılar.

Vanspor'a gelince; onlar için söylenecek fazla bir şey yok. Çıktılar, ellerinden geleni yaptılar. Belki biraz daha motive olsalar, oyuna biraz daha ortak olabilirlerdi. Hele ilk yarı biterken kazanılan penaltı gole dönüşse, ya da 2. yarıda **Coulibaly** biraz daha dikkatli olsa, belki maça renk gelirdi. Ama dedik ya; Galatasaray'ın dün gece sürprize izin vermeye niyeti yoktu. Sürpriz de gerçekleşmedi.

Hakem **Selçuk Dereli** ise takdir haklarını Galatasaray'dan yana kullanarak San-Kırmızılı takım lehine skoru etkileyen serbest vuruş kararları verdi.

VALİ MAHMUT YILBAŞ STADI'NDAN NOTLAR

Bülent'e 8 dikiş

VAN (Cumhuriyet) - Ligden düşen Vanspor ile Galatasaray'ın mücadelesi, Mahmut Yılbaş Stadı'nda beklenen ilgiyi görmedi. Bayrak ve flamasız olarak maça gelen Vanspor'un taraftarları sessizce maçı izlerlerken Sarı- Kırmızılı yandaşlar da takımlarının attığı gollerde coştular. Vansporlu seyirciler, maçın ilerleyen bölümlerinde kendi futbolcularını da ıslıklamaktan geri kalmadılar.

Vanspor'un sahaya, **"Avrupa Fatihi Galatasaray'a başarılar dileriz"** yazılı dövizle çıkması hem taraftarlar hem de yöneticiler tarafından alkışlandı.

Kart cezalısı **Okan** ile sakatlıkları bulunan **Arif, Emre** ve **Popescu**'nun olmayışı, teknik direktör **Fatih Terim**'i değişik arayışlara itti. **Ahmet, Sergen** ve **Hakan Ünsal**'a ilk 11'de şans veren Terim, **Taffarel**'in neden olduğu penaltıya oldukça sinirlendi. Yedek kulübesinin demirlerinden hırsını çıkaran Terim'in yardımcılarına, **"Ya atılsaydı"** dediği duyuldu. Atışın autla sonuçlanmasının Terim'i rahatlattığı gözlendi.

Düzensiz yaşantısı nedeniyle eleştirilen Sergen Yalçın, son şans olarak gösterilen Vanspor maçında ilk 11'de kendine yer buldu. Yaptığı hareketlerle göz dolduran yıldız futbolcu, Hakan Şükür'ün ortasını kafayla filelere gönderdi. Sergen'in attığı gol, **"Terim'in gözüne girebilmek için oynuyor"** şeklinde yorumlandı.

Devreyi 2-0 önde kapayan Galatasaray'ın teknik direktörü Fatih Terim, ilk yarıda mükemmel gol atan **Hagi**'yi, Antalya ile oynanacak kupa finalini düşünüp ikinci yarıda dinlendirirken, ilerleyen dakikalarda takımın aslarından **Capone** da yerini **Emrah**'a bıraktı.

Bülent'in alnı yarıldı

Galatasaray kaptanı **Bülent**, maçın 70. dakikasında rakibinin dirseğiyle yüzünden yaralandı. Kaşının üstü açılan, bu bölgeye 8 dikiş atılan deneyimli futbolcunun Antalya maçında oynayıp oynamayacağı bugün belli olacak. Vanspor teknik direktörü **İlyas Tüfekçi** ise, karşılaşmayı yöneten hakeme tepkisini göstererek, **"Galatasaray bizi zaten yenerdi. Hakemlere ihtiyacı yoktu"**

Hakan Şükür, Vanspor karşısında da takımının en çalışkan isimlerinden biriydi.

Özdemir

'Denizli'ye öneri uygun değil'

Spor Servisi - Milli Takımlar Teknik Direktörü **Mustafa Denizli**'nin, Fenerbahçe ile prensipte anlaştığının açıklanması, Avrupa Şampiyonası finallerine çok az süre kala Futbol Federasyonu yöneticilerini tedirgin etti. Futbol Federasyonu Milli Takımlar Sorumlusu **Selami Özdemir**, sözleşmesi süren bir teknik adama transfer önerisi yapılmasının, sportmenliğe ve fair-play'e ters düştüğünü vurgulayarak, **"Fenerbahçe'nin, Denizli ile anlaşmasını etik açıdan doğru bulmuyorum"** dedi.

Futbol Federasyonu Başkanı **Haluk Ulusoy** ise, Denizli'ye Fenerbahçe'nin öneri götürmesi ile ilgili olarak yaptığı açıklamada, **"Amacımız Türk futbolunun ileri gitmesidir. Milli takım teknik direktörüne Fenerbahçe'nin öneri götürmesi bise gurur verir"** dedi.

Ligde 3 maç

Erzurum F.Bahçe

Spor Servisi - Türkiye Birinci Futbol Ligi'nin 31. haftası bugün oynanacak 3 karşılaşmayla sona erecek. Bu sezon umduğunu bulamayan Fenerbahçe, Erzurumspor'un konuğu olacak. Cemal Gürsel Stadı'nda saat 19.00'da başlayacak karşılaşmayı **Erol Ersoy** yönetecek. Maçı Tele On naklen yayımlayacak.

Diğer maçlarda ise Gençlerbirliği ile Göztepe ve Samsunspor ile G.Antep karşı karşıya gelecek. G.Birliği - Göztepe maçı 17.00'da Ankara 19 Mayıs Stadı'nda başlayacak. Karşılaşmanın hakemi ise Şahin Taşkınsoy. Samsunspor - Gaziantepspor randevusu ise Samsun 19 Mayıs Stadı'nda oynanacak ve 19.00'da başlayacak. Karşılaşmanın hakemi ise **Mutlu Çelik.**

Günün Programı

FUTBOL 1. LİG / 17.00 Gençlerbirliği-Göztepe **(Ankara 19 Mayıs), 19.00** Samsun- Gaziantep **(Samsun 19 Mayıs), 19.00** Erzurum- Fenerbahçe **(Cemal Gürsel).**
2. LİG Yükselme Grubu / 12.00 İzmir-Yimpaş Yozgat **(Altay Alsancak), 15.30** Diyarbakır-Konya Endüstri **(Atatürk), 15.30** Ç. Dardanel-Kayseri **(18 Mart), 15.30** K. Konya-Sarıyer **(Atatürk).**
Klasman Grupları
1. Grup / 15.30 Bakırköy- Zeytinburnu **(Şenlikköy), 15.30** İstanbul B.Ş. Bld.- Hatay **(Gaziosmanpaşa), 15.30** Gaziantep B.Ş. Bld.-Mersin İd.Y. **(Kâmil Ocak).**
2. Grup / 15.30 Karşıyaka-Buca **(Atatürk), 15.30** Eskişehir-Marmaris , **15.30** Aydın-Y. Salihli, **15.30** Kuşadası-Y. Nazilli **4. Grup / 15.30** Amasya- Artvin Hopa **15.30** Şeker-Giresun , **15.30** Ordu-Kırıkkale **15.30** ASAŞ- Karabük **5. Grup / 15.30** Sıvas- Malatya Bld. **15.30** Elazığ-Batman Petrol **15.30** Malatya-Adıyaman **15.30** Ağrı-Ş.Urfa **Bayanlar / 12.00** G. Zeytin-Adana İd.Y. , **12.00** Adana Sağlık-Samsungücü , **13.00** Gazi Üniv.-İzmir Öztürk), **14.00** İstanbul Marshall- İstanbul Dostluk **(Metin Oktay), 14.00** İstanbul Onur-Mersin Cam **(Riva).**
BASKETBOL 15.30 Darüşşafaka-Ülker (A.Şahenk).

Diğer maçlar

Denizli: 4
Antalya: 0
STAT: *Atatürk (Denizli)*
HAKEMLER: *Ali Ulusoy (6), Zeki Aksoy (6), Ali Yıldız (6)*
DENİZLİSPOR: *Süleyman (7), Ali Tandoğan (6), Alaattin (5), El Saka (6), Ümit (7), Bülent (7) (dk. 75 Serkan 5), M. Ali (6), Levent (7), Donev (6) (dk. 62 Veysel 7), Yusuf (6), Hasan (5) (dk. 68 Yusuef 5)*
ANTALYA: *Adnan (3), Guntchev (3) (dk. 53 Kâmil 3), Schuster (3) (dk. 53 Uğur), Dursun (3), Burhan (3), Zafer (3), Mustafa (4), Fazlı (5), Gaudino (3), Şenol (3) (dk. 62 Toprak 2), Musiç (3)*
GOLLER: *Dk. 21 Donev, dk. 31 Ümit, dk. 70 M. Ali, dk. 85 Veysel*
SARI KARTLAR: *Zafer , Yusuf*
KIRMIZI KART: *Uğur*
ÖMER YURTSEVEN

Kocaeli: 0
Adanaspor: 0
STAT: *İsmet Paşa (İzmit)*
HAKEMLER: *İlhami Kaplan (6), Binali Kartal (6), Abdurrahman Işık (6)*
KOCAELİ: *Stingaciu (6), Mert Meriç (5) (dk. 46 Serdar 5), Ahmet Aslaner (5), Orhan Ak (5), Nuri (6), Cihan (4), İlker (4), Ahmet Aslan (4) (dk. 73 Soner 4), Kaan Dobra (5), Orhan Kaynak (4) (dk. 67 Halil İbrahim 4), Engin (5)*
ADANASPOR: *Zdravkov (6), Savaş (4) (dk. 62 Ercan 5), B. Volkan (5), Hayati (4), Serkan (5), Krilov (5), Engin (3) (dk. 50 Bushaj 5), Oğuz (5), Ali Balkaya (6), Altan (4) (dk. 89 Ahmet), Atakan (4)*
SARI KARTLAR: *Nuri (Kocaeli), Savaş (Adanaspor)*
AHMET KURT

Puan durumu

Takımlar	O	G	B	M	A	Y	P	Av.
Galatasaray	31	23	6	2	71	21	75	+50
Beşiktaş	31	21	6	4	65	21	69	+44
G.Antepspor	30	15	10	5	42	22	55	+20
Fenerbahçe	30	14	10	6	48	38	52	+10
Samsunspor	30	15	4	11	46	35	49	+11
Trabzonspor	31	14	7	10	43	35	49	+8
Gençlerbirliği	30	12	8	10	46	45	44	+1
Denizlispor	31	12	8	11	51	51	44	0
Adanaspor	31	11	6	14	45	52	39	-7
Kocaelispor	31	11	6	14	43	50	39	-7
Erzurumspor	30	10	8	12	37	45	38	-8
Ankaragücü	31	9	9	13	40	51	36	-11
Bursaspor	31	10	6	15	44	59	36	-15
Altay	31	9	7	15	32	39	34	-7
Antalyaspor	31	9	7	15	34	55	34	-21
İstanbulspor	31	7	11	13	32	38	32	-6
Göztepe	30	6	5	19	22	46	23	-24
Vanspor	31	3	6	22	33	71	15	-38

2. Lig

Siirt galip

SİİRT (Cumhuriyet) - İkinci Futbol Ligi Yükselme Grubu'nda Siirt , Ç. Rizespor'u 2-1 yendi. Maçın hakemi Zafer Önder İpek, verdiği hatalı kararlarla şimşekleri üzerine çekerken, Siirt'in beraberlik golünde de kaleciye yapılan faulü görmezlikten geldi. **Klasman / 3. Grup:** B.Ş. Bld. Ankara-Kasımpaşa: **3-1**, Kartal-Pendik: **1-1**, G.O. Paşa-Bolu: **0-0.**

Fenerbahçe Yönetim Kurulu, milli takım teknik direktörüne oybirliğiyle 'evet' dedi

Mustafa Denizli'ye güvenoyu

HİLMİ TÜRKAY

Fenerbahçe Yönetim Kurulu'ndan **Mustafa Denizli**'ye onay. Sarı-Lacivertli ekipte yönetim kurulu, Milli Takımlar Teknik Dirketörü Mustafa Denizli ile 2 yıllık sözleşme yapılmasına oy birliği ile karar verdi. Fenerbahçe'nin teknik direktörlük önerisini uzun görüşmelerin ardından kabul eden Denizli'nin, 1 Temmuz 2000 tarihinden itibaren, Dereağzı'nda **'tek adam'** görevini üstlenmesi bekleniyor.

Sarı-Lacivertli ekipte dün yapılan divan kurulu toplantısının ardından kulüp binasında olağanüstü toplanan yönetim kurulu, Mustafa Denizli ile 2 yıllık sözleşme yapılmasını kararlaştırdı. Asbaşkan ve Basın sözcüsü **Atilla Kıyat**, toplantının ardından yaptığı açıklamada Denizli'nin Fenerbahçe'deki görevine Avrupa Futbol Şampiyonası'ndan sonra başlayacağını vurgulayarak, **"Sayın Yıldırım öncekigün Futbol Federasyonu Başkanı Haluk Ulusoy'la görüştü. Tabii ki bu görüşme sırasında yönetim kurulumuz böyle bir karar almamıştı. Ulusoy ile Aziz Yıldırım bir kez daha görüşecek."** şeklinde konuştu.

Yarın yapılacak Yıldırım-Ulusoy görüşmesinin ardından, Denizli'nin önümüzdeki günlerde Fenerbahçe ile sözleşme imzalaması bekleniyor.Fenerbahçe Kulübü Başkanı Aziz Yıldırım'la yaptığı pazarlık görüşmede, futbol şubesinin tamamen kendisine bağlanmasını **'şart koşan'** Mustafa Denizli, transferin de kendisinden habersiz yapılmaması yolunda **'söz aldı'**. Aziz Yıldırım ve **Murat Özaydınlı**'nın bulunduğu görüşmelerde para konusu 3. planda kaldı.

Denizli'nin, F.Bhçe Başkanı ile yaptığı görüşmede sık sık, **"Futbolu bilen yönetmeli. Çok başlı yönetim sorunlara neden olur"** dediği öğrenilirken, adı anılmamakla birlikte, Denizli'nin, Dereağzı'na gerekmedikçe yönetim kurulu üyelerinin gelmemesi yolunda da ricada bulunduğu ve, **"Futbolcu ve antrenörler biz bize kalırsak daha başadırılı oluruz"** diye görüş belirttiği vurgulandı.

Fenerbahçe ile ters düştüğü dönemlerde Mustafa Denizli tarafından A Milli Takım kadrosuna çağrılan ve şu an Galatasaray formasını giyen **Sergen**'in yeniden Sarı-Lacivertli camiaya kazandırılma girişiminin de başladığı ancak yönetimin bu transfer konusunda sessiz kaldığı kaydedildi.

Başkan Aziz Yıldırım, Denizli'yi dün akşam Kandilli'deki yalısında konuk etti. Görüşmeye Şadan Kalkavan da katılırken, **Oğuz Çetin**'in yardımcı antrenörlüğü kesinleşti. Ancak imza dün gece atılmadı.

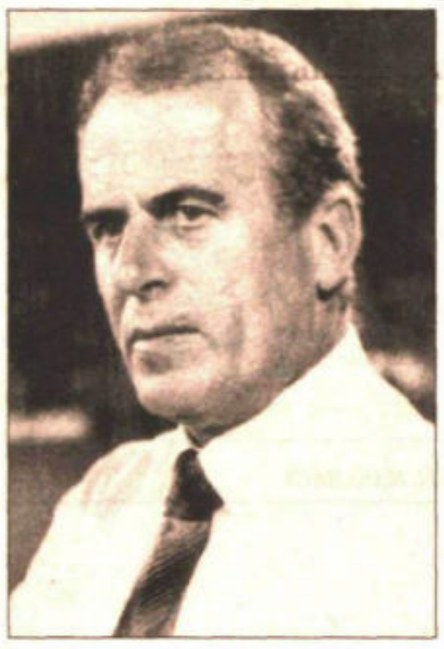

Mustafa Denizli, Fenerbahçe'nin başında .

Şadan Kalkavan

'Yanlış anlaşıldım'

Spor Servisi - Fenerbahçe Yüksek Divan Kurulu Olağan Toplantısı'nda kulübün, borcundan çok **Mustafa Denizli** konusu konuşuldu. Yönetimin Denizli ile yaptığı prensip anlaşması kulaktan kulağa yankılanırken, başkan **Aziz Yıldırım**'ın, neşeli tavrı dikkat çekti. Başkan Yıldırım, **"Denizli ile prensipte anlaştık ama henüz mukavele yok. Yönetim Kurulunun kararı Mustafa Denizli'dir ve Şadan Kalkavan da istifa ederse bu onun sorunudur"** dedi.

Yıldırım, daha sonra, "Sağımda Uğur Dündar, solumda Şadan Kalkavan, isteyen istediği taşı yapabilir" şeklinde konuşunca üyelerin alkışını aldı. Divan Kurulu'nda üyelerden bazıları Şadan Kalkavan'ı, **"Denizli gelirse giderim"** şeklindeki demeçleri nedeniyle eleştirirken, Kalkavan da, **"Başkanla aramızda uyum sorunu yok. O benim kardeşim gibidir. Mustafa Denizli konusunda yanlış anlaşılma oldu. Ben, 'Eğer imza yönetim kuruluna getirilmeden atılırsa istifa ederim' dedim. Yoksa problem falan yok"** dedi.

Faruk Ilgaz Sosyal Tesisleri'nde **Yüksel Günay** başkanlığında gerçekleştirilen divan kurulu toplantısında denetleme kurulu, kulübün 20 Nisan 2000 tarihi itibariyle 25.8 milyon dolar borcunun olduğunu bildirdi. Denetleme kurulu raporunda ayrıca, 6 trilyon 845 milyar lira olarak öngörülen gelirler hanesinin, 2 trilyon 194 milyar lira olarak gerçekleştiği belirtildi. Gelirler hanesinin eksik gerçekleşmesinde, stat gelirlerinin de düşük olmasının büyük payı olduğu ifade etti.

Siyah-Beyazlı yönetimin gündeminde hâlâ Mustafa Denizli var

Beşiktaş umudunu yitirmedi

ASENA ÖZKAN

Beşiktaş, Fenerbahçe ile prensipte uzlaştığını açıklayan **Mustafa Denizli**'den vazgeçmiyor. Siyah-Beyazlıların beklentisi; bu transferin, Fenerbahçe'de Denizli'ye duyulan tepki nedeni ile çıkmaza girmesi, Denizli'nin de tercihini Beşiktaş'tan yana kullanması!.. Alman Teknik direktör **Hans Peter Briegel** ile yolunu ayırmak zorunda kalan Beşiktaş yönetimi, Denizli'nin Fenerbahçe ile anlaştığını açıklaması, F.Bahçe Başkanı **Aziz Yıldırım**'ın da bunu doğrulamasına ve yönetim kurulunun oy birliğiyle **'evet'** demesine karşın Denizli'den vazgeçmiyor. Beşiktaş'a yakın kaynaklar, yöneticilerin; **"Biz Denizli'nin F.Bahçe ile anlaşamayacağı kanısındayız. Zaten bunun ilk sinyalleri de geldi. Bu neden ile bekliyoruz. İmza atılana kadar bekleyeceğiz"** şeklinde konuştuğunu belirtip, milli takımlar teknik direktörünün yardımcısı **Rıza Çalımbay** ile Siyah-Beyazlı ekibe gelecegini iddia ediyorlar. Aynı çevreler, Beşiktaş'ta transferin teknik direktör belirlerinceye kadar askıya alındığını, yurt içinden çok sayıda teklif almadığını bunu karşın beklemede kalındığını belirtiyorlar. Dün Ankara'ya giderek Cumhurbaşkanı **Süleyman Demirel** ile görüşen Beşiktaşlı yöneticilerin, teknik direktör konusunda sessiz kalırlarken teknik direktör Mustafa Denizli'nin Fenerbahçe'ye imza atmaması durumunda harekete geçmeyi bekledikleri belirtildi.

Altay: 0 - Ankaragücü: 0
STAT: *Altay Alsancak (İzmir)*
HAKEMLER: *İsmet Cengiz (3), Fahir Ersoy (3), Gürkan Gürakan (3)*
ALTAY: *Hasagic (5), Emre (4) (dk. 46 Serkan Karababa 3), B. Kenan (5), K. Kenan (3), Müslüm (4), Serkan Dökme (5) (dk. 46 Halilovic 4), Mapeza (4), İlhan (3) (dk. 66 Sinan 3), Celalettin (3), Özkan (3), Hasan (4)*
A.GÜCÜ: *Özkan (5) (dk. 55 Adnan 5), Hakan (5), Gökmen (5), Faruk (5), Mkhalele (5), Hakan Keleş (3) (dk. 77 Yılmaz 3), Baidoo (4), N'Gobe (5), Ramazan (4), Tarık (4) (dk. 65 Saffet 4), Cafer (3)*
SARI KARTLAR: *Baidoo, Ramazan, N'Gobe ,Serkan*
NÜVİT TOKDEMİR

İstanbulspor Trabzon'a fark attı

İstanbul: 5
Trabzon: 1
STAT: *Bayrampaşa*
HAKEMLER: *Sadık İlhan (4), Sürhat Müniroğlu (5), Kenan Kozak (5)*
İSTANBUL: *Haluk (5), Recep (5), Zeki (6), Emre (6), Timur (3) (dk. 46 Aykut 9), Güven (7), Fuat (6), Murat (5), Petkov (6), Demiroviç (6) (dk. 79 Allum 3), Sertan (6) (dk. 75 Bruno 4)*
TRABZONSPOR: *Metin Aktaş (4), Selim (4) (dk. 62 Mehmet İpek 2), Nikolovski (2), Macit (3), Gökdeniz (3) (dk. 77 Vugrinec 2), Erman (3), Hüseyin (4), Abdülkadir (3), Erol (3), Fatih (4) (dk. 67 Hami 4), Murat Bölükbaşı (3)*
GOLLER: *Dk. 29 Murat Bölükbaşı, dk. 51 Nikolovski (kendi kalesine), dk. 54 Emre, dk. 78, 87 ve 90+2 Aykut*
SARI KARTLAR: *Timur, Murat (İst.)*

ARİF KIZILYALIN

İstanbulspor umuda tutundu. Şampiyonluk yarışına daha ligin ilk yarısında havlu atıp, **'sıradan'** bir ekip görünümüne bürünen Trabzonspor'u tarihi bir farkla yenen Sarı- Siyahlı ekip, bitime 270 dakika kala puanını 32'ye yükseltti. Bayrampaşa Stadı'ndaki maçın ilk yarısında **'şanssız'** bir gol yiyen İstanbulspor, 2. yarıda kendi **'seçimi'** ile oyuna giren menajer futbolcusu **Aykut Kocaman**'la coşup, 5-1'lik galibiyete ulaştı. Hakem **Sadık İlhan**'ın düdüğüyle başlayan maçın ilk bölümünde İstanbulspor **Sertan**'la etkili olan tarafta. Ancak çok koşup, çok pozisyon bulan genç oyuncu, **Metin Aktaş**'ı geçemeyince, **Haluk**'un ıskasından yararlanan **Murat Bölükbaşı**, futbol yaşantısının belki de en kolay golü ile Trabzon'u öne geçirdi.İlk yarıyı 1-0 yenik kapayan İstanbulspor, son devreye Aykut'la başladı ve **'yerli Vialli'**nin, **'akıllı'** futbolu, Bordo-Mavili ekibin tüm hesaplarını alt üst etti. Bu devrede Aykut'a, önce Sertan sonra da **Güven** ayak uyrudunca Sertan'ın **Nikolovski**'ye çarpan golü skoru dengeledi. Ardından **Emre**'nin kafa golüyle galibiyeti bulan İstanbulspor, rakibin oyundan kopması üzerine Aykut'la farkı açtı. İlk yarıda kulübede oturup takımını yöneten Aykut, 2. yarıda son vuruşların adamı oldu ve 78, 87 ve 90+2'de bulduğu gollerle skoru belirledi: İstanbulspor 5 - Trabzonspor 1.

Evet, İstanbulspor son 3 maça umutlu giriyor. Bakalım, Sarı-Siyahlı futbolcular, taraftarlarının, **"Hükümet düşer, İstanbul düşmez"** sloganını gerçekleştirebilecek mi?

Maç sonrası bir tarafta sevinç, öte yanda üzüntü vardı. (KEREM KAÇARLAR)

NEYMİŞ / ABDÜLKADİR YÜCELMAN

Suçlu Halil mi?

Halil Mutlu bir halt etmiş, bağlı olduğu kulübünün forması ile podyuma çıkmış. Avrupa Şampiyonası sırasında yaşanan bu olayı, müsabakaları izleyen gazeteciler bile sonradan farketmiş. Ancak onların atladığı bir rezaleti Halil Mutlu'nun yöneticilerinin görmemesi olası değil.

Bir sporcu yarışmaya girerken her türlü dış olaylardan soyutlar kendisini, yarışmaya konsantre olur. Olmazsa zaten başarılı olamaz. Neredeymiş Halil Mutlu'nun yöneticileri o sırada? Neyle meşgullermiş?

Halil sadece bir örnek. Bir sporcu kendisine sahip çıkan, kendisine maddi destek veren kuruluşun dediğini yapar, yapmaya çalışır. Sporcunun amatörce spor yapması, kendi kendine özveri göstererek çalışması, yarışması kürsüye çıkıp madalya alması devri çoktan geçti. Dünya, şampiyon ve rekortmen sporcuların peşinde koşuyor, dünya nimetlerine önlerine koyuyor, onları paraya boğuyor. Halil Mutlu sıradan bir şampiyon değil. O bir dünya şampiyonu, bir dünya rekortmeni. Ama Türkiye'nin ona verebildiği maddi değerler sınırlı. O da her sporcu hatta her kişi gibi sığınacak bir kulüp aramış.

Spordan sorumlu genel müdürlüğümüz Halil Mutlu gibi sporcuları bir kulübe transfer olurken koşullarını hem sporcusuna hem kulübe bildirmesi gerekir. Ve hele kulüp kendi firma reklamıyla uluslararası bir şampiyonanın podyumuna çıkılmayacağını bilmeli. Burada Halil sanırım oyuna gelmiştir. Gelmemeliydi, hata yaptı. Ama hata sadece Halil'de mi?

Halil gibi bir dünya rekortmeni şampiyonun antrenörü, doktoru, beslenme uzmanı, özel danışmanları, psikoloğu olmalı. Ama o saf bir köylü çocuğu. Böyle bir lüksü yok. Eline verilen formayı giymiş, poyuma çıkmış. O formayı Halil'in eline kim vermişse sanırım Halil'in transfer olduğu kulübün de adamı. Yoksa başka bir olasılık aklımıza gelmiyor.

e-posta: ayucelman@yahoo.com-faks: (212) 513 85 95

Sarı-Kırmızılılar, Altay'a tek golle yenilerek şampiyonluk turunu son haftaya bıraktı

G. Saray İzmir'de şaşırttı

Altay: 1 - G.Saray: 0

STAT: *Atatürk (İzmir)*
HAKEMLER: *Metin Tokat (6), Cengiz Akyüz (6), Gürhan Güneykaya (6)*
ALTAY: *Nihat (7), Orhan (7), Mapeza (6), Serkan Karababa (7), Müslüm (7) (dk. 89 Sinan), B. Kenan (6), Serkan Dökme (7), İlhan (6) (dk. 65 Yakup 5), Tahir (6), Telat (7), Hasan (6) (dk. 88 K. Kenan)*
GALATASARAY: *Taffarel (5), Fatih (3) (dk. 46 Mehmet 4), Capone (4), Bülent (4), Arif (3) (dk. 82 Emrah), Ümit (4), Ergün (4), Hasan Şaş (4), Ahmet (3), Hakan Şükür (4), Marcio (3)*
GOL: *Dk. 24 Telat*
SARI KARTLAR: *Nihat, B. Kenan, Telat (Altay), Ahmet, Hakan Şükür, Marcio (Galatasaray)*

YUSUF ÖZKAN

İZMİR - Sevinip coşkularını üst düzeyde yaşayanlar çoğunluktaydı, Atatürk Stadı'nda... Onlar Galatasaray'ın 4. kez şampiyonluğunu kutlamaya, bir rekora imza atışını izlemeye gelmişlerdi. Haksız da değillerdi hani. 34 maçlık lig maratonunun bitimine iki maç kala, başarılarla dolu bir süreç yaşayıp, yaşatan takımlarını belki de önümüzdeki sezon İzmir'de izleme olanağı bulamayacaklardı.

Takım eksikmiş, olmayanların yerine kimler oynayacakmış, onlar için önemli değildi. Bu takıma inanıyor, güveniyorlardı. Altay sahaya, **"Cim- Bom-Bom UEFA'da şampiyon"** pankartıyla çıktığında, tribünler yine coşkuyla hareketlendi... Sıkıntılı Altay, tribünde azınlıkta kalmasına karşın, üç puan zorunluluğunun bilinciyle 90 dakikanın ilk bölümünde akılcı savunmanın yanı sıra, orta alandan hızlı ataklar deneyerek rakibinin üzerine yüklendi. Sağdan **Müslüm**, soldan **Tahir**'in bindirmelerle taşıyıp Galatasaray ceza alanına indirdikleri toplarda Siyah-Beyazlılar becerili olabilseler, ilk 20 dakika içinde 4 farklı skoru yakalayabilecekti. Ne var ki **Hasan, Telat** ve **İlhan**'ın beceriksizlikleri üst düzeydeydi. Belki İzmir'in yakıcı sıcağı, ancak büyük olasılıkla kafalarında UEFA finali olan Galatasaraylı futbolcular ilk yarıda temposuz, isteksiz bir görünümdeydiler. Savunmada yapılan inanılmaz hatalarla rakibe bolca gol pozisyonu verdiler. Bu denli kötü oyun beklemeyen **Fatih Terim** de sıkça savunmayı uyarmak durumunda kaldı. Telat'ın golü sonrası belki canlanır diye beklenen Sarı- Kırmızılılar, durgunluğunu koruyunca bu durum tribünlere de yansıdı.

İkinci yarıya da gol arayışıyla başlayan Altay oldu. Müslüm ve Telat'ın boş Galatasaray savunması arkasına düşen net üç pozisyondaki beceriksizlikleri ilginçti doğrusu. Bu yarının 10 dakikalık bir bölümünde Altay'ın üzerine bilinçsizce giden Galatasaray, aradığını bulamadı. **Mehmet**'in bir şutu direği sıyırıp çıkarken, **Marcio**'nun topunu da, boş kaleye giderken **Serkan Karababa** çıkardı. Son dakikalar içinde ise **Hakan Şükür**'ün kafa şutunda top önce üst direğe, ardından çizgiye vurup döndüğünde gözler **Metin Tokat**'taydı. Ancak işareti devam oldu.

90 dakikanın bitiminde Altaylı futbolcular inanılmaz bir sevinç yaşarken, G.Saraylı futbolcular, İzmir'de şampiyonluk turunu atamamanın üzüntüsüyle soyunma odalarının yolunu tuttular.

ATATÜRK STADI'NDAN NOTLAR / CELAL YILMAZ

Turu atan Altay oldu

İZMİR - İzmir Atatürk Stadı'nda baharla yazın karıştığı bir günde farklı hedefleri olan iki takımın mücadelesini izledik. Bir yanda 4. şampiyonluğu resmileştirmek isteyen Galatasaray, diğer yanda da ligde kalmak isteyen Altay olunca, İzmir Atatürk Stadı'nın tribünlerine renk geldi. Bu renk cümbüşünden kârlı çıkan Altay olunca, Galatasaray'ın şampiyonluk turu beklentisi haftaya Ali Sami Yen Stadı'na kaldı. Ancak İzmir Atatürk Stadı'nda tur atan bir başka takım vardı; o da Altay'dı. Altaylı futbolcular maç bitiminde şampiyon olmuşcasına sevinirken, bazı futbolcuların soyunma odasında baygınlık geçirdiği görüldü. Galatasaraylı taraftarların hazırladığı havai fişek gösterisi ise bir başka bahara bırakıldı.

Altay sahaya, **"Cim-Bom-Bom UEFA'da şampiyon"** pankartıyla çıkınca, tribünlerden alkış aldı. Tribünlerdeki Sarı-Kırmızılı taraftarlar da pankartlarla Fenerbahçe'ye gönderme yaparken, **"Cim-Bom'a UEFA Kupası, Fener'e Gazoz Kupası"** pankartı dikkat çekti.

17 Mayıs'taki finali düşünen Galatasaray, dünkü maç öncesi kadro krizi yaşadı. Sarı-Kırmızılılarda sarı kart cezalısı **Suat**'ın dışında, **sakatlar; Okan, Hagi, Sergen, Hakan Ünsal, Emre**, İzmir'e getirilmezken, 15 kişilik kadronun içindeki **Popescu** da iki gün önce eline dikiş atılması nedeniyle yedek kulübesinde oturtuldu. Galatasaray, deplasmandaki üstünlüğünü yitirdi. En son yenilgisini iki yıl önce Bursaspor önünde alan Sarı-Kırmızılılar, yaklaşık 40 haftalık aradan sonra bir deplasman maçından mağlup ayrıldı. Altay Kulübü Başkanı **Nafiz Zorlu**, şampiyonluğa giden Galatasaray'a çelme takarak ligde kalma umutlarını son haftaya taşımaktan mutluluk duyduğunu söyledi. Galatasaray teknik direktörü **Fatih Terim**, maç sonrası statta açıklama yapmazken, havaalanında kendisine sorulan soru üzerine, **"Futbolcularımın kaybetmeye hakları vardı. Çünkü aradaki farkı açan da, koruyan da onlar. Sıcak ve Arsenal maçı düşüncesi onları etkiledi. Problem yaşayacağımıza inanmıyorum"** dedi.

Puan durumu

Takımlar	O	G	B	M	A	Y	P	Avj
Galatasaray	33	24	6	3	76	22	78	+54
Beşiktaş	32	22	6	4	69	23	72	+46
G.Antepspor	33	17	11	5	49	24	62	+25
Fenerbahçe	32	15	10	7	54	42	55	+12
Gençlerbirliği	33	15	8	10	55	46	53	+9
Samsunspor	32	16	4	12	43	33	52	+10
Trabzonspor	32	14	7	11	49	39	49	+6
Denizlispor	32	12	8	12	52	55	44	-3
Adanaspor	33	12	8	13	48	55	42	-7
Kocaelispor	33	11	7	15	44	56	40	-12
Bursaspor	33	11	6	16	46	60	39	-14
Ankaragücü	33	9	11	13	44	55	38	-11
Antalyaspor	33	10	8	15	39	57	38	-18
Erzurumspor	33	10	8	15	39	57	38	-18
Altay	33	10	7	16	33	40	37	-7
İstanbulspor	33	8	12	13	37	42	36	-5
Göztepe	32	8	5	21	24	51	23	-27
Vanspor	33	4	6	23	37	75	18	-38

Galatasaray, ligde kalma mücadelesi veren Altay karşısında izleyenleri şaşırttı. (Fotoğraf: OZAN YAYMAN)

ELEŞTİRİ / NÜVİT TOKDEMİR

Altay'dan Büyük Adım

İZMİR - Karşımızda sezonu rekorlarla kapatmak üzere olan, UEFA'da kupaya uzanan Galatasaray....Tribünler alabildiğince coşkulu, şampiyonluk şarkıları söyleniyor. İzmirli yandaş, Sarı-Kırmızılıları Kopenhag'a, büyük moralle gönderme çabasında...

Diğer yanda kulüp olma anlamında yapılan çalışmalar, yönetiminden futbol takımındaki kadrolaşmaya kadar bir yenileşme hareketine başlayıp, hedefler belirlerken, ligden düşme noktasına gelen Altay.

Ligin ilk yarısını 25 puanla tamamladığında, *'UEFA Kupası'na katılma hedefini'* bile dillendirmeye başlayan bir takımın bugün bu noktaya geldiğini uzun uzadıya irdelemeye hiç gerek yok aslında. Bir sezon içinde yapılan teknik adam değişiklikleri, sezon başından transfer bitimine dek takıma sürekli yeni oyuncu monte edilmeye çalışılması çok şey anlatıyor. Şimdi bitime 2 maç kala yaşanan bunalım ve *"Galatasaray'ı nasıl yeneriz"* stresi; elbette dayanılması güç bir durum...

Cim-Bom'un, **Hagi, Sergen, Okan, Hakan Ünsal, Emre** ve **Suat** gibi eksikleri Altay için her ne kadar avantaj olarak görülse de bu takımda her oyuna girenin diğerinden farksız olduğunu unutmamak gerekiyordu. Ancak İzmir'in Siyah-Beyazlıları bu avantajı oyunun genelinde iyi kullanmasını bildiler.

Özellikle orta alanda bilinen, bitirici presi uygulayamayan, savunmasında büyük boşluklar yaratan Galatasaray organize olmakta zorlandı.Elbet bu organizasyonsuzluğun sonuçlarına da katlanmak gerekecekti. Altay, böylesi kötü bir Galatasaray beklemediği için olsa gerek, ilk 20 dakika içinde **Hasan, Telat** ve **İlhan**'la 4 mutlak gol pozisyonunu kullanamadı. Bırakın 1 puanı, kesin 3 puana gereksinimi olan Altay için Telat'ın golü büyük umuttu. Siyah-Beyazlılar, maçın 2. yarısında da bu kez Müslüm ve Telat'la yine gol pozisyonları buldular. Galatasaray'ın savunmasındaki bu durgunluğa anlam vermek, UEFA finali öncesi zordu.

Sonuçta, 3 puana gereksinimi olan Altay istediğini aldı ve ligde kalma yolunda önemli bir adım attı. Galatasaray ise, son haftaya stres dolu giriyor.

Ligde iki maç var

Trabzonspor Samsunspor

Spor Servisi - Türkiye 1. Futbol Ligi'nin 33. haftasına bugün oynanacak 2 karşılaşma ile devam edilecek. Karadeniz derbisinde ligde herhangi bir iddiası kalmayan 2 takım, Trabzonspor ile Samsunspor Trabzon Avni Aker Stadyumu'nda karşı karşıya gelecek. Saat 19.00'daki karşılaşmanın hakemi **Musa Eryılmaz**.

Günün bir diğer maçı ise yine iddiası bulunmaya Denizlispor'la düşmesi kesinleşen Göztepe'nin Denizli Atatürk Stadı'ndaki mücadelesine sahne olacak. 17.30'daki karşılaşmayı **Ayhan Yücebilgiç** yönetecek.

Gaziantepspor: 2 Ankaragücü: 2

STAT: *Kâmil Ocak(Gaziantep)*
HAKEMLER: *Mustafa Çulcu (6), Bülent Demirlek (6), Serkan Sarıöz (6)*
G.ANTEP: *Ömer (6), Hasan (6), Mert (6), Mehmet (6), Ramazan (6)(Dk.68 Hasan Uğur 5), Hakan (6), Erhan Namlı (5)(D. 54 Desire 5), İbrahim (6), Oktay (7), Mustafa (6)(Dk.54 Almir 5), Erhan Albayrak (7)*
ANKARAGÜCÜ: *Zafer (6), Faruk (7), Gökmen (5), Hakan Kutlu (6)(D. 73 Adem 5), N'Gobe (6), Ramazan (6), Hakan Keleş (6)(Dk. 62 Tarek 5), Mkhalele (6), Saf fet (7), Tarık (7), Cafer (6)*
GOLLER: *Dk. 12 Oktay, dk. 25, 50 Tarık, dk. 79 Erhan Namlı*
SARI KARTLAR: *Ömer, Mustafa*
BEKİR ŞAHİN

Vanspor: 3 Bursaspor: 1

STAT: *Vali Mahmut Yılbaş(Van)*
HAKEMLER: *Hamdi Köse (3), Cezmi Öztürk (3), Ali Şahin (3)*
VANSPOR: *Faruk (6), Ersoy (7), Turan (7), Bülent (6), Furkan (5), Syllah (5), Mehmet (6), Seyit Cem (7), Serkan (7), Mutlu (6), Coulibaly (8)*
BURSASPOR: *Şenol (3), Verasanovic (4), Serkan (4), Ömer (4), Ender (3), Mesut (3), Ufuk (3), Tayfun (3) (dk. 33 Mustafa 3), Murat (3), Deniz (3), Okan (4*
GOLLER: *Dk. 28 ve 73 Coulibaly, dk. 37 Ersoy, dk. 40 Murat*
SARI KARTLAR: *Mesut (Bursaspor), Turan*

Kocaelispor: 1 Antalyaspor: 1

STAT: *İsmet Paşa(İzmit)*
HAKEMLER: *İsmet Arzuman (6), M. Lütfi Terzioğlu (6), Cihat Girginer (6)*
KOCAELİSPOR: *Metin Mert (6), Mert Meriç (6), Ahmet Arslaner (7), Orhan Ak (5), Nuri (5), Halil İbrahim (4), İlker (5), Ahmet Arslan (4) (dk. 62 Soner 4), Kaan Dobra (4) (dk. 76 Hüssam 4), Engin (4), Serdar (5) (dk. 54 Kamoltsev 3)*
ANTALYASPOR: *Adnan (6), Ahmet (6), Nuri (5), Guintchev (5), Kâmil (4), Zafer (5) (dk. 88 Dursun), Mustafa (3), Fazlı (4), Şenol (4) (dk. 78 Ordina 4), Musiç (6), Uğur (4) (dk. 46 Toprak 4)*
GOLLER: *Dk. 35 Ahmet Arslan (pen.), dk. 79 Fazlı (pen.)*
SARI KARTLAR: *Ahmet (Antalyaspor), Kamoltsev (Kocaelispor)*
AHMET KURT

GÖRÜŞ / HALİT DERİNGÖR

Fenerbahçelilik Ruhu

Fenerbahçe, şampiyonlukları kaybetse de transferde ön sırayı kimseye kaptırmıyor. Genç, ucuz oyuncu almak, Fenerbahçe'nin şanına yakışmıyor! Trilyonluk oyuncular üzerine gidiyorlar. Bu, Fenerbahçe'nin devam edegelen bir tarzı. Ne var ki aldıkları bu trilyonluk futbolculara bir türlü Fenerbahçelilik ruhunu ve sorumluluğunu aşılayamıyorlar. Sadece Sarı-Lacivert formaları giydirebiliyorlar. Bu nedenlerle de alınan pahalı oyuncular, bir türlü istenileni veremiyorlar. Sanki futbol oynamak için değil de Fenerbahçe'ye balayılarını geçirmeye geliyor! Her yıl aynı senaryo ama işin ayırdına varan yok.

Bir de Galatasaray ile Beşiktaş'a bakalım. Nasıl bir oyuncu alırlarsa alsınlar sanki sahada, atmaca gibiler. Galatasaraylı **Hagi** buna en çarpıcı örnek. Futbolunun son baharında canla, başla mücadele ediyor. Yalnız Galatasaray mı? Diğer Anadolu takımlarının oyuncuları da...

Fenerbahçeli oyuncular isimlerinin etrafında spekülasyon yapılacak kadar kötü değiller aslında... Onlarda eksik olan ve aşılanamayan Fenerbahçelilik ruhu. Ama suç onlarda değil, bunu aşılayamayan yönetimlerde.

Basından izlediğimiz kadarıyla Fenerbahçe'nin almak istediği futbolcular özellikle, ileride oynayanlar. Çoğu da zenci futbolcu olarak görülüyor. Oysa Fenerbahçe, zenci futbolcular almamak için kararlıydı. Bu nedenle de takımdaki zenci oyuncularını satış listesine koyuyorlar. Bu ne perhiz, bu ne lahana turşusu.

Bana göre; Fenerbahçe'nin sorunu sadece ilerisinde sorun değil, gerisinde de aynı problem var. İki yıllık lig envanterine bakalım. Geçen yıl 78 gol atmış ve 27 gol yemiş. Bu yıl ise attığı gol sayısı 54, yediği gol ise 42. Neredeyse attığı gol ile yediği gol birbirine eşit olacak! Fenerbahçe tarihinde az görülen bir durum. Hem de savunmasında **Alpay, Ogün** ve **Abdullah** gibi milli takımın süper isimleri olmasına karşın...

Sanırım bir takımın herşeyden önce gol yememesi gerek. Bu da savunma oyuncularının sağlam olması ve bilgili olmasıyla sağlanır. Bir de bu yıllki savunmanın en gerisinde **Rüştü** ve **Engin** gibi deneyimli iki kaleci var. Ama ikisi de bitti veya bitirildi.

Rüştü, sanki Fenerbahçe kalecisi değil de rakip bir kaleci gibi muamele gördü! Onu bozmak için ne gerekiyorsa yapıldı. Rakip oyuncuların moralini bozmakta bile o kadar bile etkili olunamadı. İyi oynadığı zaman bile büyük eleştiriler aldı. Zaman zaman kaptanlığı alındı veya verildi. Daha da ileri gidilerek kulübün, sigortalı işçileri tarafından dövüldü veya dövdürüldü. Yaşamındaki büyük değişiklikler nedeniyle çelişkiler içinde bulunan bu futbolcuyu büsbütün depresyona soktu. Bu nedenle artık Rüştü'den faydalanmak biraz zor olacak. Üstelik de büyük paraya satma olanaklarından azaldı.

Rüştü'nün arkasındaki Engin de bir başka sorun. Ama kahramanlık yapacağım derken kendini ve takım arkadaşlarını zedeledi. Zamansız *"Futbolu bırakıyorum"* dedi. Oysa kahramanlık gemi batarken kaçmak değildir. Ben futbolu bıraktım diyen bir kaleciyi Fenerbahçe'nin oynatması ise kabul edilmeyecek bir yanlıştır.

Özetle Fenerbahçe öncelikle, kaleci sorununu halletmeli. Ancak ne ülkemizde ne de Avrupa'da iyi kaleciler göremiyoruz. Bu nedenle Rüştü'yü atmak yerine onun çelişik ruhsal durumunu onarıp kaleye koymak gerekir.

Sarı-Siyahlılar, Adanaspor'u son dakika golüyle yendi

İstanbul'da umudun adı Emre

DENİZ DERİNSU

İstanbulspor: 3 - Adana: 2

STAT: *Bayrampaşa*
HAKEMLER: *Ali Aydın (6), Turgay Güdü (6), Serdar Çakıroğlu (6)*
İSTANBUL: *Haluk (4), Niyazi (4)(dk. 46 Timur 5), Emre (9), Zeki (5), Fuat (6), Mesanovic (4) (dk. 90 Saidou), Güven (6), Murat (6), Petkov (6), Sertan (4), Mithat (4) (dk. 46 Aykut 4)*
ADANASPOR: *Zdravkov (3), Serkan (5), Hayati (5), Krilov (4) (dk. 74 Olivier 4), Atakan (4), Altan (6), Oğuz (4), İbrahim (4) (dk. 80 Ercan), Volkan Bekiroğlu (4), Ali Asım (5), Bushaj (4) (dk. 46 Ahmet 4)*
GOLLER: *Dk. 10 İbrahim, dk. 26, 71 ve 90 Emre, dk. 41 Bushaj*
SARI KART: *Zeki (İstanbulspor)*

İstanbulspor, **Emre**'nin üç altın kafa golüyle ligde umuda tutundu. Maç öncesi hesaplar yapılıyordu... Bir kuruluşun kardeş takımlarından İstanbulspor, nasıl olsa Adanaspor'u rahatlıkla yenecekti, hesaplar diğer maçlar içindi. Eyyamcı gözler 90 dakikada **'şike'** kolladı. Ancak 2-1 önde olan Adanaspor'un bu dakikalarda direkten dönen 2 topu sanıyoruz güney ekibini bir anlamda aklıyordu.

Maçın ilk bölümünde beklenildiği gibi İstanbulspor atak gözüken taraftı. Ancak gol, 10. dakikada **İbrahim**'den geldi. Uzaktan güzel bir vuruşla Adanaspor'u öne geçiren İbrahim'in golüne kardeş ekip olmaktan ötürü olsa gerek (!) arkadaşları dahi sevinmiyordu.

Sonrasında bu kez Adanaspor etkin gözüktü. Ancak gol, 26. dakikada İstanbulsporlu **Emre**'nin kafa vuruşuyla geldi. Ve yine İstanbulspor'un atak oynamasını bekleyenler bir kez daha yanıldı. Oyun orta alanda kitlendi ve 41. dakikada İstanbulspor defansının, böylesi bir maçta yapılmaması gereken hatası sonrası **Bushaj**, kaleci **Haluk** ile teke tek kaldı; çalımını atarak ilk yarının skorunu, 2-1 Adanaspor lehine belirledi.

İkinci yarıda goller ve direkten dönen vuruşlar vardı. 49. dakikada **Zeki** vurdu, direkten döndü, boş kaleye topu oyuna ikinci yarıda kendisini dahil eden İstanbulspor'un menajer oyuncusu **Aykut** yollayamadı. 59. dakikada Adanaspor **Altan**'la gole yaklaştı, 64. dakikada bu kez **Ali Asım**'ın şutu direkten dönüyordu. Ve 71. dakikada Emre ilk golünün benzeri bir kafayla eşitliği sağladı. Sonrasında Altan vurdu direkten döndü, Timur vurdu direkten döndü. Bunlar 90 dakikanın sonucunu etkileyecek denirken, asıl vuruş yine Emre'nin kafasından geldi ve günün adamı skoru 90. dakikada belirledi: 3-2.

Maç sonrası Bayrampaşa Stadı'nda sevinç ve hüzün vardı. Aykut galibiyete kızıyla sevinirken Emre alkışları toplayan isimdi. Ancak Altay'ın G.Saray'ı yendiği haberi Sarı - Siyahlılarda sevinçleri kursakta bıraktı.

Emre, takımının kurtarıcısı oldu. (KEREM KAÇARLAR)

G.Birliği gol yağdırdı

G.Birliği: 5 Erzurumspor: 0

STAT: *19 Mayıs(Ankara)*
HAKEMLER: *Mustafa Kalkandelen (6), Mert Baskın (6), Murat Söylemez (6)*
G.BİRLİĞİ: *Hasan (5), Phiri (7) (dk. 79 Gökhan), İsmail Doğan (7) (dk. 46 Mehmet 5), Tolga (7), Ümit Özat (6), Souza (8), İsmail Güldüren (7), Hakan Demir (8), Ümit Karan (8), Nihat (7), Kona (8)*
ERZURUMSPOR: *Altay (1), Ali Yılmaz (1), Eyüp (1), Ömer (2), Sergei (1), Burak (1) (dk. 56 Taner 2), Zafer (1), Serkan (2) (dk. 56 Mutlu 3), Enes (2), Löebe (2), Selçuk (2) (dk. 79 Alpaslan)*
GOLLER: *Dk. 3 Nihat, dk. 44 ve 50 Kona, dk. 72 Souza, dk. 86 Gökhan*

İtalya'da futbol terörü

VİTALE MEDİNA

ROMA - İtalya Birinci Ligi'ndeki şampiyonluk mücadelesine, 'futbol terörü' gölge düşürdü. Lider Juventus'un, Parma'yı 1-0 yendiği maçın son dakikasında Parma'nın attığı golün, hakem tarafından iptal edilmesine sinirlenen, lig ikincisi Lazio'nun yandaşları, Roma'daki Futbol Federasyonu binasını basıp olay çıkardılar. Polisin müdahele ettiği olaylarda molotof kokteyli, zincir, sopa, taş kullanılırken, çıkan çatışmada 23 kişi çeşitli yerlerinden yaralandı.

Polis 20 kadar futbol fanatiğini gözaltına aldı, Roma'nın kalabalık sokaklarında önlemler arttırıldı. Ayrıca futbol fanatiklerinin İtalya Bisiklet Turu'nu sabote edeceklerini açıklaması da spor dünyasında endişe yarattı. Lider Juventus'un Parma'yı 1-0 yendiği maçın son dakikasında Parmalı Cannavaro'nun kafayla attığı golü önce, **'top dışarıdan çevrildi'**, ardından da, **'defansa faul yaptılar'** gerekçesiyle saymayan hakem **Massimo De Santis**, önceki günkü TV görüntülerinin ardından **"Hatalıyım. Gol geçerli olmalıydı"** diyince ortalık karıştı. De Santis, hakemliği bıraktığını açıkladı.

Laziolu taraftarlar sokaklarda dehşet saçtı. (REUTERS)

5 takım tehlikede

Spor Servisi - Türkiye Birinci Futbol Ligi'nde şampiyonluk yarışı ile kümede kalma mücadelesi son haftaya girilirken ilginç bir noktaya geldi. Galatasaray ile Beşiktaş arasındaki yarışta Sarı-Kırmızılı ekip, puan farkının yanı sıra averajı ile de daha avantajlı gözükürken, 5 takım küme düşme hattından çıkamadı.

Vanspor ve Göztepe'nin küme düştüğü sezonda 2. lige gidecek 3. takım, İstanbulspor, Altay, Erzurumspor, Antalyaspor ve Ankaragücü takımlarından biri olacak. Ve kümeden düşecek takım, büyük olasılıkla da Galatasaray-İstanbulspor, Erzurumspor-Beşiktaş, Antalyaspor-Altay, Ankaragücü-Trabzonspor maçlarının sonuçlarına göre belirlenecek. İnce ayrıntıların ve averaj hesaplarının yapılacağı 34. hafta maçlarının aynı gün aynı saatte başlaması bekleniyor.

NEYMİŞ

ABDÜLKADİR YÜCELMAN

İki Ayıp

Bu hafta 2 olay spor çevrelerini huzursuz etti, başta da beni. Birincisi İstanbulspor ile Adanaspor'un ligin son haftasına yakın karşılaşmaları. İkisinin de patronu aynı. Adanaspor'un düşme tehlikesi yok, İstanbulspor ise uçurumun kenarında. Patron *"Tut şunun elinden"* derse, Adanaspor İstanbulspor'un elinden tutmayacak mı? Belki tutar, belki tutmaz, ama ortada şaibeli bir durumun olduğu kuşku götürmez.

Eğer federasyon bir patronun iki takımı olmasını engelleyemiyorsa o zaman bu iki takımın maçlarını ligin ilk haftasına koyar. Bunu da bilgisayar pekala halleder. Bu önerimizi daha lig başlamadan önce de dile getirmiştik. Ama dinleyen olmadı.

İkinci rahatsız edici olay da Efes Pilsen ile Beşiktaş'ın maçı. Ayhan Şahenk'le yapılan önceki günkü maçta Efes, Beşiktaş'ı yendi ve finale kaldı. Efes'in Beşiktaş'ı yenmesi şaşırtıcı değil. Ama şaşırtıcı olan Efesin kendi sahasında oynadığı maçta Beşiktaş yandaşlarına çok az bir bilet verip tüm salona el koyması. Salonun dışında binlerce basketbolsever beklerken Efes tribünlerinin boş olması basketbol sporu adına acı veriyor. Bu bir anlamda Efes'in Beşiktaş yandaşlarından korkmuş olması demek. Efes gibi bir takım, Beşiktaş'ın çok formda olduğu bir dönemde korkabilir ama Avrupa üçüncüsü olarak yaptığı davranış yasal olsa da etik olarak basketbolseverleri rahatsız etti.

Efes olay çıkacağı varsayımı ile böylesine bir önlem almış olsa bile Basketbol Federasyonu'nun kulüplerin kendi kendilerine önlem almaları gibi bir başlangıca izin vermemesi gerekirdi.

Galatasaray'ın Leeds'e kendi korumaları ile gitmesine kimse birşey demedi ama uluslararası bir rezaletin daha henüz perde arkası bilinmiyor. Şimdi Efes de kendi güvenliği için kendi sahasında kendi korumaları ile maça çıkacaksa bu hem federasyonun, hem de emniyet güçlerinin ayıbı olmalıdır.

e-posta: ayucelman@yahoo.com - faks: (212) 513 85 95

Sarı-Lacivertli ekip, Beşiktaş'ı yenince Sarı-Kırmızılılar ligin bitimine bir hafta kala mutlu sona ulaştı

F.Bahçe, G.Saray'ı şampiyon ilan etti

Spor Servisi - Galatasaray, artık şampiyon.

33. haftanın açılış maçında Altay'a deplasmanda 1-0 yenilmesine karşın, Fenerbahçe'nin lig ikincisi Beşiktaş'ı İnönü Stadı'nda 3-1 yenmesiyle Türkiye Birinci Ligi'ndeki 14. şampiyonluğunu ilan eden Sarı-Kırmızılı ekip, ezeli rakibinin **'desteği'** ile sezon sonunu beklemeden mutlu sona ulaştı. Galatasaray, önümüzdeki yıl lig ikincisi Beşiktaş'la birlikte Türkiye'yi Avrupa Şampiyonlar Ligi'nde temsil edecek. İnönü Stadı'ndaki Beşiktaş-Fenerbahçe maçının sona ermesiyle birlikte son şampiyonluğunu matematiksel olarak garantileyen Galatasaray'ın, pazar günü İstanbulspor'la oynayacağı kapanış maçı ise Sarı-Kırmızılılar için prestij mücadelesine dönüştü. Ne var ki bu maçın sonucu ligin zirvesini etkilemese bile, küme düşecek 3. takımın belirlenmesi açısından önem taşıyor.

Florya'da şenlik

Dün akşam Florya Metin Oktay Tesisleri'nde antrenman yapıp evlerine giden Galatasaraylı futbolcular, üst üste ilan ettikleri 4. şampiyonluğu evlerinde aileleri ve arkadaşları ile kutlarken, çok sayıda Galatasaraylı taraftar da Florya Metin Oktay Tesisleri'nin önüne gelerek, **"Şampiyon Cim-Bom Bom"** sesleri ile sokakları inlettiler. Galatasaraylı taraftarlar daha sonra Taksim başta olmak üzere İstanbul'un birçok yerinde şampiyonluklarını kutlarlarken, konvoy oluşturan araçlar İstanbul trafiğinin kilitlenmesine neden oldular. Kutlamalar gecenin geç saatlerine kadar sürdü.

33 maç 78 puan

Galatasaray, 34 haftalık zorlu lig maratonunun 33. haftasında 24 galibiyet 6 beraberlik ve 3 yenilgi ile 78 puana ulaşırken, artı 54'lük de bir averaj yakaladı. Takipçisi Beşiktaş'ı bitime 1 hafta kala 6 puan geride bırakan Sarı-Kırmızılı ekip, ligin en fazla gol atıp (76), en az gol yiyen (22) ekibi oldu.

Terim: Şamiyonluk güzel

Teknik direktör **Fatih Terim**, şampiyonluklarını resmen ilan etmelerinin Arsenal maçı öncesi sevindirici olduğunu söyledi ve **"Ligin averajla sona ermeyeceğini söylemiştim. Taraftarımıza şampiyonluk sevincini yaşatacağız"** dedi.

Fatih Terim - Yeni bir rekora imza attı.

SARI-KIRMIZILILAR LİGDE EN ÇOK ŞAMPİYON OLMA UNVANINI DA ELDE ETTİLER

Rekorların takımı Galatasaray

▶ Fatih Terim'in göreve gelişiyle birlikte başlattığı şampiyonluk serisini 4. yılda da sürdüren Sarı-Kırmızılı ekip, 41. yılını geride bırakan Türkiye Birinci Futbol Ligi'nde, 'en fazla şampiyon olan' ekip kimliğini, üst üste 4. şampiyonluk unvanı ile süsledi.

ARİF KIZILYALIN

Türkiye Birinci Futbol Ligi'nde, 1999/2000 sezonunun bitimine 1 hafta kala, şampiyonluğunu ilan eden Galatasaray, rekorları da alt üst etti.

Fatih Terim'in göreve gelişiyle birlikte başlattığı şampiyonluk serisini 4. yılda da sürdüren Sarı-Kırmızılı ekip, 41. yılını geride bırakan Türkiye Birinci Futbol Ligi'nde, **'en fazla şampiyon olan'** ekip kimliğini, üst üste 4. şampiyonluk unvanı ile süsledi.

1980'li yıllarda yakaladığı çizgi ile geçen yıla kadar Türkiye'nin en fazla şampiyon olan takımlarından biri olan Fenerbahçe (13 şampiyonluk), bu üstünlüğünü Galatasaray'a kaptırdı. Sarı- Kırmızılı ekip, müzesine taşıdığı 13 Türkiye Kupası ile de futbolumuzun son dönemlerdeki en başarılı ekibi oldu.

Önce üç sonra dört

Galatasaray, bu yılki başarısı ile Türkiye Birinci Ligi'nde ilk kez üst üste 4 kez şampiyonluğu yakalayarak tarihe geçti.

Daha önce **Brian Birch** döneminde 3 kez üst üste şampiyon olan ve bu rekoru Trabzonspor ile Beşiktaş tarafından **'egale'** edilen Sarı-Kırmızılılar, bu başarılarını da bir adım öteye taşıdılar ve **'dörtte dört'** yaptılar.

Hagi'nin rekoru

Galatasaray'ın Rumen yıldızı **Gheorghe Hagi**, Türkiye Birinci Ligi'nde şampiyonluk sevincini en fazla yaşayan futbolcu oldu. Hagi, 4 şampiyonlukta da önemli rol oynarken, **Popescu** 3, **Taffarel** de 2 şampiyonluğa adını yazdırdı.

Fatih Terim farkı

Galatasaray'ın bu başarısında en büyük rolü oynayan teknik direktör Fatih Terim, en başarılı Türk antrenör unvanını yakaladı.

Brian Birch (G.Saray), **Gordon Milne** (Beşiktaş) ve **Özkan Sümer- Ahmet Suat Özyazıcı**'yı (Trabzon) da geride bırakan Terim, 4 yılda 4 şampiyonlukla kırılması güç bir rekora ulaştı.

Puan durumu

Takımlar	O	G	B	M	A	Y	P	Avj
Galatasaray	33	24	6	3	76	22	78	+54
Beşiktaş	33	22	6	5	70	26	72	+44
G.Antepspor	33	17	11	5	49	24	62	+25
Fenerbahçe	33	16	10	7	57	43	58	+14
Gençlerbirliği	33	15	8	10	55	46	53	+9
Samsunspor	33	16	4	13	50	41	52	+9
Trabzonspor	33	15	7	11	46	40	52	+6
Denizlispor	33	13	8	12	54	55	47	-1
Adanaspor	33	12	6	15	48	55	42	-7
Kocaelispor	33	11	7	15	44	56	40	-12
Bursaspor	33	11	6	16	49	63	39	-14
Ankaragücü	33	9	11	13	44	55	38	-11
Antalyaspor	33	10	8	15	39	57	38	-18
Erzurumspor	33	10	8	15	39	57	38	-18
Altay	33	10	7	16	33	40	37	-7
İstanbulspor	33	8	12	13	37	42	36	-5
Göztepe	33	6	5	22	34	53	23	-29
Vanspor	33	4	6	23	37	76	18	-39

Şampiyonlar listesi

1959:	Fenerbahçe
1959/60:	Beşiktaş
1960/61:	Fenerbahçe
1961/62:	Galatasaray
1962/63:	Galatasaray
1963/64:	Fenerbahçe
1964/65:	Fenerbahçe
1965/66:	Beşiktaş
1966/67:	Beşiktaş
1967/68:	Fenerbahçe
1968/69:	Galatasaray
1969/70:	Fenerbahçe
1970/71:	Galatasaray
1971/72:	Galatasaray
1972/73:	Galatasaray
1973/74:	Fenerbahçe
1974/75:	Fenerbahçe
1975/76:	Trabzonspor
1976/77:	Trabzonspor
1977/78:	Fenerbahçe
1978/79:	Trabzonspor
1979/80:	Trabzonspor
1980/81:	Trabzonspor
1981/82:	Beşiktaş
1982/83:	Fenerbahçe
1983/84:	Trabzonspor
1984/85:	Fenerbahçe
1985/86:	Beşiktaş
1986/87:	Galatasaray
1987/88:	Galatasaray
1988/89:	Fenerbahçe
1989/90:	Beşiktaş
1990/91:	Beşiktaş
1991/92:	Beşiktaş
1992/93:	Galatasaray
1993/94:	Galatasaray
1994/95:	Beşiktaş
1995/96:	Fenerbahçe
1996/97:	Galatasaray
1997/98:	Galatasaray
1998/99:	Galatasaray
1999/2000:	Galatasaray

İşte şampiyonlar:
Galatasaray: 14 kez
Fenerbahçe: 13 kez
Beşiktaş: 8 kez
Trabzonspor: 6 kez

Galatasaray'ı uğurluyoruz

Spor Servisi - Galatasaray, Kopenhag yolcusu. Sarı Kırmızılı takım, 17 Mayıs Çarşamba günü Danimarka'da İngiltere'nin Arsenal takımıyla yapacağı UEFA Kupası final maçı için bugün özel bir uçakla Kopenhag'a hareket edecek. Kafilede 5 de özel tim görevlisi bulunacak. Galatasaray'ın dün yaptığı son antrenmanda **Hakan Şükür**'ün sakatlık geçirmesi teknik kadroyu endişelendirdi. Ancak kulüp doktorları hızla iyileşen **Hagi, K.Hakan ve Okan** ile birlikte ünlü golcünün de Arsenal maçında oynayacağı müjdesini verdi.

Hooligan endişesi

M.KEMAL ERDEMOL

LONDRA - UEFA Kupası'nın yarı finalinde olaylı bir sürecin ardından İngiltere'nin Leeds United takımını elediktен sonra, finalde de yine bir İngiliz takımı olan Arsenal ile karşılaşmaya hazırlanan Galatasaray Kulübü'nün futbolcu ve taraftarlarının, Kopenhag'da holiganların intikam saldırılarına hedef olabilecekleri yolundaki uyarılar sürüyor.

The Observer Gazetesi'nin konuyla ilgili bir haberinde, İngiliz Ordusu'nda halen askerlik görevini sürdürmekte olan bazı kişilerin Kohenhag'a gitmeye hazırlanan holiganlara katıldıklarına dair polisin duyumlarına dikkat çekildi.

Holiganların genellikle plansız hareket ettiklerini, ancak bu asker kökenli kişilerin de katılımıyla saldırıların daha planlı duruma gelebileceğini belirten İngiliz polisine göre, aslında Leeds, Chelsea, Glasgow Rangers, Cardiff City ve Swansea City taraftarı olan ve sayıları 200'e yaklaşan tehlikeli holigan Kopenhag'a seyahat etmeye hazırlanıyor.

Bu arada İngiliz Savunma Bakanlığı da konuyla ilgili bir açıklama yaparak bu hafta Kopenhag'a gitmeye hazırlanan herhangi bir ordu mensubunun bu yolculukla neyi amaçladığının soruşturulacağını bildirdi.

Bakanlık, iddiaların son derece ciddi olduğunu ve doğruluk saptanması halinde durumun hiçbir biçimde mazur görülemeyeceğini bildirdi. Bakanlık sözcüsü ayrıca, Kopenhag'da sorun yaratabileceği düşünülen bir askerin belirlenmesi durumunda, bu kişinin Danimarka'ya gitmesine engel olunacağını da vurguladı.

Bülent: Kupa artık rüyamıza giriyor

Bülent Korkmaz

Spor Servisi - **"Kupayla yatıp, kupayla kalkıyoruz. Artık rüyamızda bile o kupa var. Hakan'la tutmuşuz kupayı koşuyoruz. Yol hiç bitmiyor, koşuyoruz..."**

Bu sözler Galatasaray'ın emektar kaptanı **Bülent Korkmaz**'a ait. Ve Bülent iyiden iyiye, kendisini çarşamba gecesinin büyüsüne kaptırmış. **"Yıllarca önce yarı final oynadım. Gençtim, çok heyecanlanmam gerekiyordu; ancak şimdi daha heyecanlıyım. Bir an önce 17 Mayıs akşamı gelsin diye bekliyoruz"** diyen Bülent'e göre, iki takımın da şansı eşit ancak G.Saray bir adım önde.

3-1'lik galibiyetle Beşiktaş'ın şampiyonluk umudunu tüketirken ligin dibini de karıştırdı

Lige Fenerbahçe damgası

Beşiktaş: 1 - Fenerbahçe: 3

STAT: *BJK İnönü*
HAKEMLER: *Serdar Çakır (6), Fahir Ersoy (6), Mehmet Kaya (6)*
BEŞİKTAŞ: *Fevzi (4), Halilagic (4), Rahim (3), Sellami (3), Nihat (4), Yasin (4) (dk. 61 Murat Alaçayır 3), Ayhan (3), Tayfur (3), Münch (3), Mehmet (3), Ersen Martin (2) (dk. 52 Ahmet Dursun 3)*
FENERBAHÇE: *Oğuz (7), Alpay (7), Ogün (6), Serkan (7), Tufan (6) (dk. 90 Ömer), Moshoeu (6), Johnson (6), Tayfun (6), Abdullah (6), Moldovan (6), Preko (7) (dk. 90+2 Gökhan)*
GOLLER: *Dk. 12 Münch, dk. 42 (pen.) ve 63 Preko, dk. 84 Moldovan*
SARI KARTLAR: *Nihat, Ayhan (BJK), Alpay, Serkan, Tayfun*

ASENA ÖZKAN

Traji komik bir 90 dakika. Heyecan sentetik, futbolcu inandırıcılıktan uzak, yandaş sabırsız. İki gün öncesine kadar; **'prosedür maçı'** olarak tanımlanan karşılaşma, Galatasaray'ın Altay kaybıyla heyecan katsayısını gereksiz yükseltiyor. Olmayacak duaya amin demek gibi bir şey, Beşiktaşlıların düşü. Fenerbahçe'yi farklı yenip son haftada İstanbulspor'un Galatasaray'ı Ali Sami Yen'de mağlup etmesini beklemekle yetinmeyip, Trabzon'da Erzurumspor'u da gol yağmuruna tutacaksın!..

Avantaj Beşiktaş'ta. Tribünler **Alpay**'a nefret kusan Beşiktaş yandaşları ile dolu. Denizden esen serin rüzgârı alan az sayıda Fenerbahçeli.....Karşılaşma değil, Beşiktaş yandaşının boşalımı başlıyor. Bu nasıl bir nefret, nasıl bir kin? Anlayabilen bir adım öne çıksın! **Rüştü-Engin** kaprisi sonucunda Fenerbahçe kalesi genç **Oğuz**'un.

Öylesine basit, öylesine yersiz hatalar yapıyor ki, Beşiktaş'ta bunu ilk algılayan **Ayhan** oluyor. Ayhan ceza alanı içinde dışarı giden topa yetişemeyeceğinden emin, ancak emin olduğu bir başka şey de Oğuz'un ya topa, ya da ayaklarına atlayacağı.

Öyle de oldu, Beşiktaş kelimenin tam anlamıyla yoktan bir penaltı kazandı. **Münch** vuruşu gole çevirip Beşiktaş'ı öne geçirdi. Beşiktaş yandaşı takımından fark beklentisine girerken, Alpay'ın üzerine gidebildiği kadar gitti. Alpay da intikamını **Preko**'ya attırdığı eşitlik golüyle aldı. Buraya kadar futbol, ya sonra... Alpay ve eşinin suçu ne? Ağıza dahi alınmayacak sözler, Beşiktaş ya da bir başka takımın yandaşına ne kazandırabilir?

Scala tribünde, İnönü'de Beşiktaş'ın başında son maçına çıkan **Briegel** sahada. Medyatik olmayı geldiği günden bu yana başaramayan gösterişsiz Alman üzgün. Üstelik Briegel, derbi fakiri! **Turan Sofuoğlu** da bir hafta sonra işsiz kalacak, ancak o zengin; derbi zengini...Gider ayak yine birileri kazanacak.

'Fenerbahçe onurunu kurtarma çabasında' yaklaşımı, bize göre fazlasıyla arabesk tanımlama. Koca sezon tutarsızlıklar yaşayan, yaşatan takım, bir 90 dakikada onurunu nasıl kurtarıyor, her şey bu kadar basit mi? Preko ikinci golünü atıp Fenerbahçe'yi galibiyete taşıyınca, ister istemez aklımıza Ganalı futbolcunun Belçika'da bir gazeteye verdiği demeç geldi; **"Türkiye'de öylesine bir baskı var ki, ayağıma top gelmesini istemiyorum..."** Demek ki oldu bir kaza.

Sonuçta kalesinde güven veren **Fevzi**, Preko'nun şutlarında topa geçit verdi. **Moldovan**'ın beceri dolu vuruşundaysa yanından geçen topa bakmakla yetinebildi.Genç Oğuz için, **"Çocuk rezil olacak'** yorumunu yapanlar yanıldı. Zaten hep favoriler kazanacak diye bir kural yok, kimi zaman plaseler de kazanır. Bazen de sürprizler olur; tıpkı dün akşamki gibi...

Ne diyelim...Galatasaray art arda dördüncü şampiyonluğunu kazanır, diğerleri de kedinin cigere baktığı gibi bakar.

Alpay, galibiyet sonrası sevinç içindeydi. (Fotoğraf: KEREM KAÇARLAR)

NE DEDİLER?

Alpay: Formamın hakkını verdim

Turan Sofuoğlu: Net bir galibiyet aldık. Derbilere daha iyi hazırlanmayı başarıyoruz. Aynı başarıyı diğer maçlarda da aynı motivasyonu sağlayabilseydik ligde daha iyi yerde olurduk. Alpay'ı 1 haftadır hazırlıyorduk. Dediklerimizi yaptık, başarılı oldu. Kendisini kutluyorum.

Peter Briegel: F.Bahçe haklı bir galibiyet aldı. Bazı futbolcularımız şampiyonluğa inanmamaya haftalar öncesinden başlamışlardı. Bazıları da kendilerini tribünde oturan **Scala**'ya gösterebilmek için bireysel oynadılar. Bunların faturasını ödedik. Derbilerde başarısız olduk ancak bence sıralamadaki yer daha önemli. İstanbul'daki son maçımdı, beni destekleyen, alkışlayan taraftarlara teşekkür ederim.

Alpay: Hafta boyunca kendimi psikolojik olarak hazırladım. Turan hocamla birlikte eşim Cansel'in de büyük moral motivasyonu oldu. Kazandığımız için mutluyum, galibiyetimi başta annem ve eşim olmak üzere tüm F.Bahçeli annelere hediye ediyorum. Formamı yere bırakmaktaki amacımı anlayan anlamıştır, ben o formanın hakkını verdiğime inanıyorum.

İNÖNÜ'DEN NOTLAR

Tribünlerde Alpay kavgası

HİLMİ TÜRKAY
DENİZ DERİNSU

Bu sezon umduğunu bulamayan futbolumuzun iki devi; Beşiktaş ile Fenerbahçe, son derbi için İnönü Stadı'ndaydılar. Favori Beşiktaş kaybetti, formsuz Fenerbahçe kazandı, G.Saray da şampiyonluğunu ilan etti.

Ligden beklentisini olmayan 2 takımın mücadelesinin adı **'derbi'** olunca tribünler tıklım tıklım doldu, futbolun tüm öğeleri bir kez daha yanyana geldi. Futbol dünyası hiçbir şeyi kolay kolay unutmuyor. Ligin ilk yarısında eski Beşiktaşlı, şimdiki F.Bahçeli **Alpay**'ın Beşiktaş taraftarlarına yaptığı hareketleri de Siyah-Beyazlı yandaşlar unutmamıştı.

Dün gece Alpay için zor geçti. F.Bahçe ısınmaya çıktığında Alpay sahada yoktu. Maç için İnönü Stadı'na ayak bastığında tüm tribünler kendisine, eşine, ailesine, burada belirtemeyeceğimiz küfürleri sarf ettiler. Alpay F.Bahçe tribünlerine koştu, onları alkışladı, kendisine söylenenlere ise kulak tıkıyordu.

İlk yarının son dakikalarında Alpay'ın pasıyla **Preko**'nun Fenerbahçe'nin beraberlik golünü atmasından sonra, Alpay'ın Beşiktaş tribünlerine eliyle susmaları yönünde işaret yapması, ortamı gerginleştirdi. Alpay'a yine küfürler yağarken, bir grup Beşiktaşlı taraftar, şeref tribünündeki F.Bahçeli yöneticilere sataştı. Araya giren güvenlik güçleri, olayların büyümesini engelledi. Bu olaylar yaşanırken bir izdiham da kapalı tribündeki Beşiktaşlı taraftarlar arasında gözlendi. Küfürü önlemek amacıyla polislerin taraftarları uyarması, iki grup arasında kavgaya neden oldu. Bu kavgada kapalı tribünde bir çok taraftar ezilirken, iki ambulans fenalık geçiren ve ezilenleri hastaneye götürdü.

Beşiktaş'ryeni teknik direktörü **Nevio Scala**, F.Bahçe derbisini izleyenler arasındaydı. Dün yapılan görüşmeler sonrası, eski Beşiktaşlı futbolcu ve İstanbulspor'un eski teknik direktörü **Ziya Doğan**, Scala'nın yardımcılığına getirildi.

Seba sesleri

Fenerbahçe'nin 2. yarıda 3-1'lik skoru yakalamasından sonra Beşiktaşlı taraftarlar futbolcuları ve yönetimi protesto ederken **'Seba Başkan'** şeklinde bağıran bir grup dikkat çekti.

Ümit Karan

Yeni sezon için transfer çalışmalarını da sürdüren Beşiktaş, G.Birliği'nin başarılı ismi **Ümit Karan** ile prensip anlaşmasına vardı. Milli futbolcu da dün akşamki maçı izleyenler arasındaydı.

İki takımın PAF'ları arasında oynanan karşılaşmayı F.Bahçe 2-1 kazandı.

F.Bahçe'de bugün yönetim toplantısı var. Ancak bu toplantıya Futbol Şube Sorumlusu **Şadan Kalkavan** ve yardımcısı **Selim Soydan**'ın katılmayacak olmaları, çeşitli söylentileri beraberinde getirdi. **Mustafa Denizli** ve yönetici **Murat Özaydınlı**'nın, Kalkavan ve Soydan'a söylemeden yurt dışına futbolcu bakmaya gitmelerine, iki yöneticinin oldukça bozuldukları öğrenildi.

MAÇIN ELEŞTİRİSİ

Beşiktaş Durunca

HALİT DERİNGÖR

Beşiktaş, varsayımlara göre şampiyonluk umudu taşıyordu maç öncesi; umut kaf dağının arkasında olsa bile. Bu nedenle maç başlar başlamaz varını yoğunu sahada dökmeye çalıştı Siyah-Beyazlılar. Maç öncesi Fenerbahçeli bazı fanatikler *"Galatasaray şampiyon olmasın Beşiktaş olsun"* diyorlardı. Ama şikeye ne gerek vardı. Beşiktaş zaten 14 maçtır silindir gibi gidiyor, önüne kim gelse eziyor, Fenerbahçe ise emekliyordu. İlk yarı başlarında Fenerbahçe sanki sıradan bir takım görünümündeydi. Kimse ne top tutuyor, ne şut atabiliyor, ne de ikili mücadeleleri kazanabiliyordu. En ufak bir şarjda yere düşüyorlardı. Ruhsal açıdan adeta çöküntü içindeydiler. İlk yarı Beşiktaş bundan yararlanarak Fenerbahçe'nin savunma bölgesini bunalttı. Bir de penaltı kazandılar. Genç kaleci **Oğuz**, topla beraber avuta giden **Ayhan**'a kural dışı hareket yaptı ve penaltıya neden oldu. Yalnız bunda değil, bütün hareketlerinde tutarsızdı. Birçok yanlışlıklar yaptı. Görüldü ki genç kaleci böyle derbi maçları için henüz hazır değil. Yine de ondan umut kesmemeli. Beşiktaş, 1-0'dan sonra savunmada ve hücumda fanteziye yöneldi. Ve de bu hareketler sonucu ayaklarındaki toplan Fenerbahçe'ye kaptırdılar. Futbol bu; lauballiğe hiç gelmez. Nitekim de gelmedi. **Alpay**'ın güzel bir kafa pasıyla buluşan **Preko** golü atıverdi. İlginç! Hem de hiç kimsenin gözünün tutmadığı Preko'ydu ağları sarsan.

Beşiktaş'ın en iyisi **Münch**'tü. Tam bir Alman panzeri. Eksiksiz görev yaptı. Sol kanattan bütün topları Fenerbahçe ceza sahasının sol köşesine kadar getirdi ve oradan çok güzel paslar verdi. Bunların gol olmaması biraz da şanstı.

İkinci yarının başlarında her iki takımın oyuncuları da kendilerinden beklenmeyen olumsuz hareketler yaptılar. Özellikle Beşiktaş oyun disiplininden uzaklaştı. Hiç umulmadık anda **Serkan**'ın verdiği topla Preko'nin ayağından ikinci golü yediler. Her iki golde de Preko'nun soğukkanlılığı ve zamanlaması çok iyiydi. Bir kez daha görüldü ki, **Mehmet** oynamayınca Beşiktaş yok. Bu oyuncu karşılaşma boyunca tek olumlu hareket yapamadı. Üstelik de aldığı topları rakibe kaptırdı. Fenerbahçe'de en iyi isim **Alpay**'dı. Oyun süresince hiç oyundan kopmadı. Hem de aleyhinde tezahürat yapıldığı halde... Helal olsun aldığı paraya.

Oyun 2-1 bitecek diye düşünülürken, bir de **Moldovan**'dan gol gelince skor 3-1 oldu . Beşiktaş sonuçta 3-1 kaybetti ve böylelikle de şampiyonluk için varsayımlara bile yer kalmadı. Çünkü Galatasaray, bitime 1 maç kala 6 puan farkla şampiyonluğunu ilan etti.

Hatalar Gecesi

HASAN AL

Beşiktaş maça hızlı başladı. Gole kadar adeta rakibini yarı alanına hapsetti. Kaleci **Oğuz**, hatanın sinyalini vermişti ki penaltıya neden oldu.

Savunma blokunda **Rahim** başarılı. Takımının en iyilerinden **Halilagic** ve **Sellami** özellikle yüksek toplarda aksadı. Sellami, **Preko**'yu Halilagic de **Moldovan**'ı az sayıda topla buluşturmalarına karşın kontrol etmekte zorlandılar. Defansın önünde **Tayfur** her zamanki gibi takımının en çalışkan ismi. Yorulmak bilmiyor. Topun kazanılmasında harcadığı emek büyük. **Yasin** ise eski kimliğinden uzak. İnisiyatif almadı. Sağ kulvarda **Nihat** canlı ve hareketliydi. Bir türlü boş alan bulup bindirme zamanlamasını ayarlayamadı. Gücünü daha akıcı kullandığında verimi artacaktır. Sol kulvarda **Münch** bu bölgenin en iyi oyuncularından. İlk yarıda koridorunu ustaca kullandı. İkinci yarıda ise etkili değildi. Orta sahada **Mehmet** ve **Ayhan** hem forvetle bağlantıyı kuracaklar hem de hücumu destekleyecekti. Ancak her ikisi de yetersiz kaldı. Beşiktaş, bu yüzden baskılı gözükmesine karşın hücumda çoğalıp pozisyon zenginliği yaşayamadı. Mehmet pas alışverişlerinde başarılı devamlılık

■ *Arkası 19. Sayfada*

Milliyet
BASINDA GÜVEN
www.milliyet.com.tr
15 Mayıs 2000 Pazartesi 100.000 TL

G.Saray şampiyon

Ligde son sözü, Beşiktaş'ı 3-1 yenen F.Bahçe söyledi

ŞAMPİYONLUKTAN kopan Fenerbahçe, prestj için çıktığı maçta, ezeli rakibi Beşiktaş'ı yenerek, Galatasaray'ın son haftaya şampiyon girmesini sağladı.

MÜNCH'ün penaltı golüyle öne geçen Beşiktaş'a, Preko'nun iki, Moldovan'ın bir golüyle karşılık veren Fenerbahçe şampiyonu belirledi. ■ **SPOR'da**

Hoca'nın zoruyla

Erbakan Fazilet kongresini salondaymış gibi yönetti. Divan başkanlığını rakipsiz kazanıp fark atması beklenen Kutan, Gül'ü zorlukla geçebildi.

KUTAN	GÜL
633	521

Kod adı 'O'...

Kapatılan RP'nin siyasi yasaklı lideri Necmettin Erbakan FP kongresine katılmasa da, salondaki "O, ne diyorsa o" benzeri pankartlarla varlığını fazlasıyla hissettirdi.

Erdoğan'ın mesajı yarıda kesildi

FP kongresi perde arkasındaki iki siyasi yasaklının mücadelesine sahne oldu. FP Genel Başkanı Kutan'ın konuşması biter bitmez Erbakan'ın mesajı

G.SARAY

Yine mutlu sona ulaştı. Üst üste dördüncü şampiyonlukla kucaklaştı. 14. kez tahta çıktı ve tüm rakiplerini geride bıraktı

Fotoğraflar: Vedat Danacı

ŞAMPİYONLAR ŞAMPİYONU

SARI - Kırmızılı takım dün garantilediği şampiyonlukla, ligdeki rekorları da alt üst etti. 1958 - 59'da F.Bahçe'nin şampiyonluğuyla başlayan lig tarihinde 14. zafere ulaşan Cim - Bom, üst üste dört kez zirveyi yakalayan ilk ve tek takım oldu. Ligde; G.Saray 1970 - 71, 1971 -72, 1972 - 73, Trabzon 1978 - 79, 1979 - 80, 1980 - 81, Beşiktaş 1989 - 1990, 1990 - 91, 1991 - 92 sezonlarında ardı ardına şampiyonluklar yaşamıştı. Ayrıca düne kadar F.Bahçe ile birlikte 13'er şampiyonluğu bulunan G.Saray, ezeli rakibini burun farkıyla geçti.

G.SARAY 1999 - 2000 sezonunda, en parlak dönemlerinden birini yaşadı. Şampiyonlar Ligi serüvenini, UEFA Kupası'na sıçrayarak noktalayan Sarı - Kırmızılı takım, bu kupada tarihe geçti ve finale kadar çıktı. Türkiye Kupası'nı da, Antalyaspor'u devirerek müzesine götüren Cim - Bom, ligdeki 33 maçta 24 galibiyet, 6 beraberlik alırken, G.Antep (2 - 1), F.Bahçe (1 - 0), Altay (1 - 0) önünde yenilgi yaşadı. G.Saray 76 golle en fazla gol atan, 22 golle de en az gol yiyen ekip oldu.

KOD ADI: ZAFER

Rekor avcılarının öyküsü

YARIN MİLLİYET'TE

'Sıra UEFA Kupası'nda' ■ 34'te

NOTLAR...

Doğan yardımcı antrenör

BEŞİKTAŞ Futbol Komitesi

Ne de olsa eski dost

Ne de olsa eski dost

Kanarya coştu, Aslan gürledi. Şampiyonluktan çoktan kopan F.Bahçe, şampiyonu belirledi ve Beşiktaş'ı sahasında yenip son sözü söyledi

HEM sevindi, hem sevindirdi. Şampiyonluktan çoktan koptu, ama şampiyonu belirledi. Beşiktaş karşısında o coştukça, Aslan zafere ulaşmanın keyfiyle gürledi. Ligde son sözü, ezeli rekabetin eski ve vazgeçilmeyen dostu Fenerbahçe söyledi.

3-1

MÜNCH'ÜN penaltı golüyle Beşiktaş öne geçti. Atak ve etkili oyunuyla Kartal'ın farka gitmesi beklenirken Fenerbahçe'nin önce beraberlik, sonra da galibiyet golleri Preko'nun vuruşlarından geldi. Moldovan, 84. dakikada attığı şık golle skoru belirledi.

BEŞİKTAŞ		F.BAHÇE	
Fevzi	★	Oğuz	★★
Sellami	★	Alpay	★★★
Rahim	★	Ogün	★★★
Halilagiç	★	Johnson	★★★
Nihat	★	Tufan	★★
Yasin	★★	Ömer Dk.89	
Murat Dk.61	★	Moshoeu	★★
Ayhan	★★	Serkan	★★
Mehmet	★	Tayfun	★★
Tayfur	★★	Abdullah	★★
Münch	★★★	Moldovan	★★★
Ersen	★	Preko	★★★★
Ahmet Dk.52	★	Gökhan Dk.90	
YEDEKLER: Shorunmu, Mutlu, Atilla, Ihan, Turiç		YEDEKLER: Engin, Uche, Mehmet, Metin, Efe	

HAKEMLER: Serdar Çakır (★★★), Fahir Ersoy (★★), Mehmet Kaya (★★)
GOLLER: Münch (Dk.12 - pen.), Preko (Dk.42, 64), Moldovan (Dk.84)
SARI KARTLAR: Nihat, Ayhan (Beşiktaş), Alpay, Serkan (Fenerbahçe)
ÜMİT LİGİ: 2 - 1 (F.Bahçe)

KARTAL YİĞİT

Fenerbahçe kalecisi Oğuz ile Moshoeu, Halilagiç ve Ayhan'ın hava atağını önlüyorlar. *Fotoğraf: Yaşar Saygı*

Dördüncü derbi zaferi

FENERBAHÇE Teknik Sorumlusu Turhan Sofuoğlu bu sezon dördüncü derbisini de kazandı. Beşiktaş'ı iki kez, Galatasaray ile Trabzonspor'u birer kez deviren Turhan Sofuoğlu, "Rakibimizden daha çok ve iyi mücadele ettik. Oynadığımız maçın diğer takımlara faydası bizi ilgilendirmez. Fenerbahçe her maçı alabilecek kapasitede bir takım. Derbilerde motivasyon sorunu olmadığı için bu maçları kazandık. Alpay beni iyi algıladı. Sahanın en iyisiydi ve hiç hata yapmadan maçı bitirdi" dedi. Kayseri'ye sponsorluk anlaşması yapmaya giden Aziz Yıldırım maça gelmedi.

Fotoğraf: Tuncay Şen

KRİTİKLER...

Sinir savaşı

ATTİLA GÖKÇE
agokce@milliyet.com.tr

Beşiktaş psikolojik savaşları kazanamıyor. Bu fizikle, teknikle, taktikle, yardımlaşmayla, presle ve çabuklukla tanımlanacak bir özellik değil.
33'te

Ava giden avlanır

ERDOĞAN ŞENAY
esenay@milliyet.com.tr

Karşılaşma öncesi peşin favori olan Beşiktaş bir kez daha "ava giden avlanır" atasözüne takılıp, kalıyordu kendi sahasındaki tarihi gecede.
32'de

Derbi kralı

ÖMÜR ÜRÜNDÜL
ourundul@milliyet.com.tr

Fenerbahçe'yi, UEFA Kupası'nın dışına iten Kadıköy'deki maçlardır. Risk aldıkça zayıf takımlardan bile leblebi gibi goller yediler.
32'de

NOTLAR...

Doğan yardımcı antrenör

BEŞİKTAŞ Futbol Komitesi Başkanı Ahmet Hamoğlu, Yıldırım Demirören ve Basın Sözcüsü Erol Kaynar, Scala'nın yardımcılığı konusunda daha önce görüştükleri eski futbolculardan Ziya Doğan ile dün bir kez daha biraraya geldi ve kesin anlaşma sağladı. Doğan yeni sezonda Scala'nın yardımcısı olarak görev alacak.

'Denizli yetkili'

FENERBAHÇE Futbol Şubesi Sorumlusu Şadan Kalkavan, teknik direktör Mustafa Denizli'nin transfer konusunda her türlü yetkiye sahip olduğunu söyledi. Kalkavan, Mustafa Denizli'nin bu doğrultuda yurt dışına çıkabileceğini kaydederek, "Bizden görüş alıp almaması hiç önemli değil. O da zaten bu bilinçle hareket ediyor" diye konuştu. Denizli dün sabah İstanbul'a döndü.

Ümit Karan maçta

GENÇLERBİRLİĞİ'nin golcü futbolcusu Ümit Karan maçı Beşiktaşlı yöneticilerin davetlisi olarak izledi. Karan karşılaşma öncesi yöneticilerin bulunduğu Ceylan Otel'e giderek biletini aldı ve yöneticilerle kısa bir görüşme yaptı. Ümit, Ahmet Hamoğlu'nun, "Seni Beşiktaş'ta görmek istiyoruz. Kulübün izin verirse gelir misin ?" sorusuna "Bir yıllık daha mukavelem var. Eğer izin alırsanız seve seve bu formayı giyerim. Zaten Beşiktaşlı'yım" yanıtını verdi.

Birahaneler kapatıldı

GÜVENLİK güçleri maç öncesi Beşiktaş İnönü Stadı ve Beşiktaş ilçesinde geniş önlemler aldı. Beşiktaş'taki tüm birahaneler bir gün için kapatılırken, ilçede içki satışına da izin verilmedi. Maçı yaklaşık 30 bin seyirci izledi, beş bine yakın Fenerbahçe taraftarı da takımını destekledi.

SPOR TOTO
2-1-1-0-1-1-0-1-1-1-1-1-1-1-0
SÜPER GOL
1-2-3-4-6-8-11-21

JUMP
İTHAL ORİJİNAL

Puan Durumu

TAKIMLAR	O	G	B	M	A	Y	P
Galatasaray	33	24	6	3	76	22	78
Beşiktaş	33	22	6	5	70	25	72
Gaziantep	33	17	11	5	49	24	62
Fenerbahçe	33	16	10	7	57	43	58
Gençlerbirliği	33	15	8	10	55	46	53
Samsun	33	16	4	13	50	41	52
Trabzonspor	33	15	7	11	46	40	52
Denizlispor	33	13	8	12	54	55	47
Adana	33	12	6	15	48	55	42
Kocaeli	33	11	7	15	44	56	40
Bursa	33	11	6	16	49	63	39
Ankaragücü	33	9	11	13	44	55	38
Antalya	33	10	8	15	39	57	38
Erzurum	33	10	8	15	39	57	38
Altay	33	10	7	16	33	40	37
İstanbulspor	33	8	12	13	37	42	36
Göztepe	33	6	5	22	24	53	23
Vanspor	33	4	6	23	37	76	18

CUMA: Samsun - G.Birliği, *CUMARTESİ:* Göztepe - Van, Adana - G.Antep, F.Bahçe - Denizli, *PAZAR:* Bursa - Kocaeli, G.Saray - İstanbulspor, Antalya - Altay, A.Gücü - Trabzonspor, Erzurum - Beşiktaş

Sıra UEFA Kupası'nda

Başkan Süren, Terim ve futbolcular, artık sadece Arsenal maçını düşündüklerini söylediler

Kopenhag seferi

GALATASARAY, UEFA Kupası finalinde Arsenal ile oynayacağı karşılaşma için bugün özel bir uçakla Danimarka'ya gidecek. Bu maçın hazırlıklarına başlayan takımda sakatlıkları nedeniyle Altay önünde forma giyemeyen Hagi, Okan ve K.Hakan da dünkü idmana katıldı. Başarılı hoca Arsenal karşısında cezalı Emre'nin yerine Ergün'ü hazırlıyor. Galatasaray'da bütün futbolcular maça götürülürken, sadece Sergen'in götürülmemesi dikkati çekti.

Sarı - Kırmızılı taraftarlar, koca bir sezonun sonunda gelen lig şampiyonluğunu yine sokaklara dökülerek kutladılar. *Fotoğraflar: Vedat Danacı*

ERHAN TELLİ

Faks: ***(0212) 505 62 70***

Beşiktaş'ın, Fenerbahçe'ye yenilgisiyle şampiyonluğunu ilan eden Galatasaray'da, futbolculardan çok, taraftarlar coşkuyu yaşadı.

Teknik Direktör Fatih Terim'in, sabah buluşmak üzere kampı dağıtması üzerine, Florya'da takımdan kimse kalmazken, Beşiktaş - Fenerbahçe maçının devre arasında hareketlenen sokaklar, 90 dakikanın bitiminde adeta sarı - kırmızı renklere büründü. Galatasaraylı taraftarlar, başta Florya olmak üzere, bütün İstanbul'da şampiyonluğu büyük coşkuyla kutladılar.

Sıra UEFA'da

Başkan Faruk Süren, lig şampiyonluğunu "Hocamızın ve öğrencilerinin başarısı" diye yorumladı. Süren, yönetim olarak göreve geldikleri seneden beri ligi kimseye kaptırmadıklarını da hatırlattı ve "Çok mutluyuz. Daha nice zaferlere ulaşacağımıza inanıyorum. Ama şimdi sıra UEFA Kupası'na geldi" diye konuştu.

Teknik Direktör Fatih Terim ise söze, "Bu zaferde emeği geçen tüm arkadaşlara teşekkür ediyorum" diyerek başladı. Terim, "Şampiyonluk bu çocukların hakkıydı. Altay yenilgisi, bizi hiçbir zaman demoralize etmedi. Şampiyon olacağımızı biliyorduk. Artık sadece Arsenal'i düşünüyoruz. İnşallah İstanbulspor maçında taraftarımızın önüne çifte kupayla çıkarız" ifadesini kullandı.

Kaptan Hakan Şükür de, altıncı şampiyonluğu yaşadığını belirtti, "Zaten buna inanmıştık. Altay yenilgisine rağmen şampiyon olacağımızı biliyorduk. Ama Arsenal maçı öncesi kafamızın rahatlaması, ufak da olsa bu stresin kalkması bizim için çok iyi oldu. Camiamıza hayırlı olsun" dedi.

Şirketler zararda

Pahalı bilete ilgi yok

FİKRET DOĞAN

STUTTGART - Danimarka'nın başkenti Kopenhag'da Galatasaray ile Arsenal arasında oynanacak UEFA Kupası final maçı öncesinde Avrupa'da yaşayan Türk vatandaşları biletlerin pahalılığından şikayet ediyor.

Final maçı biletlerini Avrupa'da satışa çıkaran şirketlerin yetkilileri ise satışların beklenenin çok altında kaldığına dikkat çekiyor. Galatasaray kulübünden aldıkları talimat üzerine karaborsaya yol açar gerekçesiyle biletleri tek tek satamadıklarını, bunun yerine uçak ve otobüs turları düzenlediklerini açıklayan Berlin'deki Schonert-Partner adlı şirketin yöneticileri, maça otobüslerle gideceklerden 799, uçağı tercih edenlerden ise 1998 mark talep edildiğini söylediler. Bilet satışlarının çok yavaş seyretmesi üzerine, organizatör firmaların 250 dolardan bilet sattıkları, ancak yine de bir çok biletin elde kaldığı öğrenildi.

Bu arada Galatasaray'a bilet paralarını peşin ödeyen şirketlerin büyük zarara uğradığı da açıklandı.

Arsenal saklandı

KADİM LAÇİN

LONDRA - UEFA Kupası finaline yarın akşam Galatasaray ile karşılaşacak olan Arsenal galibiyetten emin. Newcastle United'a yenildikleri son karşılaşmada 9 as futbolcusunu oynatmayan İngiliz takımının teknik direktörü **Arsene Wenger**, Galatasaray'ı birçok kez izlediğini ve çözdüğünü belirterek, **"Türk takımından kesintikle çekinmiyorum"** dedi.

Bu arada UEFA Kupası'nda bugüne kadar 4 şampiyonluğu bulunan Arsenal, 5. şampiyonluğun hesaplarını yapıyor. Arsenal daha önce 1950, 1971, 1979 ve 1989 yıllarında UEFA Kupası'nı kazanmıştı.

Arsenal'le oynanacak UEFA Kupası finali için Danimarka'ya geldi

G.Saray Kopenhag'da

► UEFA Kupası finalinde yarın gece Arsenal ile karşılaşacak olan Galatasaray, Danimarka'da sevgi gösterileriyle karşılandı.

ARİF KIZILYALIN

KOPENHAG - G.Saray, Arsenal'le oynayacağı UEFA Kupası finali için dün Kopenhag'a geldi. Atatürk Havaalanı'ndan alkışlar ve sevgi gösterileriyle uğurlanan Sarı-Kırmızılı ekip dün öğle saatlerinde Kopenhag Havaalanı'na indi. Kopenhag'da yaşayan Türkler tarafından coşkuyla karşılanan Galatasaray, vakit geçirmeden kamp yapacağı Marina Otel'e geldi ve ilk antrenmanını yaptı. Galatasaray kafilesinde cezalı **Emre** de bulunurken, **Sergen** Danimarka'ya getirilmedi. Galatasaray Başkanı **Faruk Süren** de diğer maçların aksine bu kez takımla birlikte Kopenhag'a geldi.

Ümit sakatlık geçirdi

Sarı-Kırmızılı ekibin Kopenhag'da yaptığı ilk antrenmanda orta saharın başarılı ismi **Ümit**, başından hafif bir sakatlık geçirdi. Ümit'in durumunun iyi olduğu ve final karşılaşmasında forma giyebileceği öğrenildi.

Büyük maç öncesinde, Danimarkalı güvenlik birimleri her iki takım taraftarlarını bir araya getirmemek için büyük çaba harcıyor. Galatasaray'ın bir diğer İngiliz ekibi Leeds United ile yaptığı maçlarda yaşanan olayların Danimarka'da tekrarlanmaması için güvenlik önlemlerini arttıran Danimarkalı yetkililer, Kopenhag'daki toplu taşıma araçlarının programında değişiklikler yaptı. Barların çevresindeki güvenlik önlemleri de arttırılırken, G.Saray'ın kamp yaptığı otele de burada kalanların dışında kimse sokulmuyor. Ayrıca Danimarka güvenlik güçleri, dün Galatasaray oteline yerleşmeden önce odalarda arama yaptı.

Yoğun trafik

Final maçı Kopenhag'daki hava trafiği de arttırdı. Kophenag Havaalanı'na maç gününe kadar 100 uçağın iniş yapması beklenirken, yetkililer, havaalanının bu trafiği kaldıramayabileceğini belirtiyorlar.

Galatasaraylılar, Danimarka'ya hareket etmeden önce Florya'da basın mensuplarına poz verdiler. (KEREM KAÇARLAR)

TERİM: ENGELLERİ AŞTIK

Tarih yazacağız

KOPENHAG (Cumhuriyet) - Galatasaray Teknik Direktörü **Fatih Terim**, Arsenal'la yarın oynanacak büyük final öncesi yaptığı açıklamada, **"Artık söyleyecek söz bulamıyorum. Büyük maç, biri kazanacak. Umarım kazanan taraf biz oluruz"** dedi.

Avrupa kupalarında zorlu bir seri oynadıklarını belirtirken, **"Buraya kadar büyük engelleri aşarak geldik. Şimdi tek bir hedefimiz kaldı. O da UEFA Kupası'nı Türkiye'ye getirmek.**

Bütün Türkiye'nin arkamızda olduğunu biliyoruz. Biz sahada bunun için mücadele edeceğiz. Bizim için tarihi bir maç olacak. Buraya kadar sevindik ve son bir kez daha sevinmek istiyoruz" dedi.

G. SARAY'IN GOLCUSÜ İDDİALI

Arif: Favoriyiz

KOPENHAG (Cumhuriyet) - Galatasaray'ın, özellikle Avrupa kupası maçlarında İngiliz ekiplerine attığı golleriyle isim yapan ismi **Arif**, yarın Arsenal'le oynayacakları UEFA Kupası finalinde şansların eşit olduğunu söyledi.

16 yabancı oyuncusu bulunan İngiliz ekibinin birçok futbol otoritesi tarafından favori gösterilmesinin, ön yargı olduğunu iddia eden yıldız futbolcu Arif sözlerini şöyle sürdürdü:

"İngilizlere göre Arsenal favori olabilir ama Türkiye'de kimle konuşsak, 'kupayı alır gelirsiniz' **diyor. En büyük kozumuz da tüm Türkiye'nin tek yumruk olarak bizi desteklemesi. Gözlerdeki o istek bize enerji veriyor."**

Heyecan dorukta

İkinci lig son dakikada bitecek

Spor Servisi - İkinci Futbol Ligi Yükselme Grubu'nda heyecan ve çekişme bu hafta yapılacak son maçlarla tamamlanacak ve Yimpaş Yozgatspor'dan sonra birinci lige yükselecek ikinci takım belli olacak. Son hafta maçlarında ayrıca birinci lige yükselme maçlarına katılacak 3 takım da ortaya çıkacak.

Grupta 30 puan ve artı 12 averajla 2. sırada yer alan Siirt Jet-Pa Spor, son hafta, hiçbir iddiası bulunmayan İzmirspor ile deplasmanda karşılaşacak. Siirt Jet-Pa Spor, bu maçı kazanırsa Birinci Lig'e yükselecek.

Diyarbakır ve Rize takipte

Diyarbakırspor ve Çaykur Rizespor ise, Birinci Lig'e doğrudan yükselebilmek için öncelikle kendi maçlarını kazanıp, daha sonra Siirt Jet-Pa Spor'un, İzmirspor önünde puan kaybını bekleyecek. Matematiksel olarak Birinci Lig'e yükselme iddiası bulunan Çanakkale Dardanelspor ile Kombassan Konyaspor ise, son hafta Konya'da karşı karşıya gelecek. Bu maç, 2 takımdan birisinin grupta ilk 5'e girerek, en azından ekstra eleme maçlarına katılabilme açısından da büyük önem taşıyor.

SPOR-TOTO TAHMİNİ		
1. Kocaeli-Göztepe	:	1-X
2. Fenerbahçe-Denizli	:	1
3. Erzurum-Beşiktaş	:	2
4. Ankaragücü-Trabzon	:	1-X-2
5. Antalya-Altay	:	1-X-2
6. Bursa-Kocaeli	:	1-X
7. Adana-Gaziantep	:	1-X-2
8. Samsun-Gençlerbirliği	:	1-X
9. K. Konya-Dardanel	:	1-X
10. Sanyer-Diyarbakır	:	1-X-2
11. Ç. Rize-Y. Yozgat	:	1-X
12. Zeytinburnu-Mersin İd.Y.	:	1-X
13. Malatya-Elazığ	:	1-X
14. Ağrı-Sivas	:	1-X

BURSA AT YARIŞLARI — FİKRET DAĞLIOĞLU

1. KOŞU: F: Kara Fırtına (5), P: Structure (6), PP: Colonels Boy (2), S: Sound Of Silence (4).
2. KOŞU: F: Talya (4), P: Dilberay (10), PP: Düden (11), S: Melis Hanım (7).
3. KOŞU: F: Cesur İskoç (1), P: David Pim (2), PP: Lady Angela 1 (4), S: Punisher (8).
4. KOŞU: F: Alaçatılı (1), P: Yeşil Yayla (10), PP: Hilalinkızı (9), S: Eserkızı (8).
5. KOŞU: F: Göktuluy (1), P: Banazbey (6), PP: Vefasız Alem (11), S: Yakışır (5).
6. KOŞU: F: Tuhu (7), P: Gökhun (2), PP: Lubimaya (4), S: Serram (1).
7. KOŞU: F: Eyüphan (7), P: Akınhan (1), PP: Aliefendi (9), S: Cangeri (6), SS: Bengihan (10).
8. KOŞU: F: Tümerhan (2), P: Deprem (1), PP: Erce (7), S: Firdevs (4).
Günün İkilisi: 4. Koşu: 1/10.
Çifte Bahis: 1/2. Koşu: 5/4.
Tabela Bahis: 7. 1. 9. 6. 10.

ALTILI GANYAN

1	1	1	7	7	2
2	10		2	1	
4			4	9	
8			1	6	

G.Saray garantiledi

Spor Servisi - Türkiye 1. Futbol Ligi'nde G.Saray, sezonun bitimine 1 hafta kala şampiyonluğunu ilan etti. **Haftanın takımı:** Altay, Fenerbahçe; **Haftanın futbolcusu: Alpay** (Fenerbahçe); **Haftanın hakemi: Metin Tokat** (Altay - G. Saray); **Haftanın onbiri: Oğuz** (Fenerbahçe), **Orhan** (Altay), **Alpay** (Fenerbahçe), **Emre** (İstanbulspor), **Erman** (Trabzonspor), **Telat** (Altay), **Serkan** (Vanspor), **Tarık** (Ankaragücü), **Souza** (G. Birliği), **Preko** (Fenerbahçe), **Kona** (G.Birliği).

F.Bahçe'nin yeni teknik direktörü Mustafa Denizli umut dağıttı:

Başarılı olmadan gitmem

HİLMİ TÜRKAY

Fenerbahçe'nin yeni teknik direktörü **Mustafa Denizli**, Sarı-Lacivertli camiaya olumlu sinyaller verdi. Fenerbahçe'ye başarılı olmak için geldiğini belirten Denizli, **"Fenerbahçe büyük bir camia, onlar beni, ben de onları seçtiğim için sevinçliyim. Ve başarılı olmadan da gitmeyeceğim"** dedi. F.Bahçe'de köklü değişiklikler yapacağının sinyalini veren Denizli, bazı isimlerin takımdan gideceğini de vurgularken, transfer çalışmalarının yönetimle koordineli biçimde yürütüldüğünü söyledi.

Oğuz'a tam yetki

Yeni dönemde Turan Sofuoğlu ile çalışmayacağını ve yardımcısı olarak **Oğuz Çetin**'i seçtiğini vurgulayan Denizli, **"3 Temmuz'a kadar milli takımın başındayım. Ve bu süre içinde herşeyi Oğuz yönlendirecek. Kamp, antrenman, program, tüm yük Oğuz'da. Onunla birlikte başarılı olacağız"** dedi. Mustafa Denizli, dış transferde 4 yeni isim alıp, 1 kontenjanı da boş bırakacaklarını vurguladı. Denizli, gelecek yabancı oyuncuların tribünleri ayağa kaldıracağını da belirtti.

Birinci Futbol Ligi'nde 1999-2000 sezonunun derbi maçlarında en çok puanı Fenerbahçe topladı. Özellikle Turan Sofuoğlu'nun göreve gelişinden sonra Beşiktaş'ı 2, Trabzonspor ve Galatasaray'ı da 1 kez yenen Sarı-Lacivertliler, 'derbi rekortlmeni' oldular. Aldığı sürpriz yenilgilerle UEFA Kupası şansını yitiren Fenerbahçe, derbilerdeki başarısı ile ön plana çıkarken, teknik sorumlu Turan Sofuoğlu da, **"Galiba, büyük maçlara daha iyi motive oluyoruz çünkü kadromuzda çok iyi futbolcular var"** dedi. Çok kötü sonuçlar almalarına karşın, ezeli rekabet havası ile taraftarlarını sevindirdiklerini söyleyen Sofuoğlu, güçlünecek bir Fenerbahçe'nin gelecek sezon şampiyonluğu yakalayacağını belirtti.

7 gol attı

F.Bahçe, Beşiktaş'ı ligde 2 maçta da yenerken, Galatasaray'a karşı 1 galibiyet, 1 yenilgi aldı. Toplam 7 gol atan Fenerbahçe, kalesinde 4 gol gördü.

Bu arada Fenerbahçe Yönetim Kurulu'nun dün yaptığı toplantıya Futbol Şubesi Sorumluları **Şadan Kalkavan** ve **Selim Soydan** katılmadı.

Abdullah, sol kanatta başarılı futboluyla göz doldurdu

Takımı beğenmedi

Scala'da düş kırıklığı

ASENA ÖZKAN

İki yıl boyunca çalıştıracağı Beşiktaş'ı ilk kez **Fenerbahçe** karşısında izleyen İtalyan teknik adam **Nevio Scala** hayal kırıklığına uğradı. Hafta sonu oynanacak **Erzurumspor** maçı sonrası Beşiktaş'ta **Briegel**'in yerine alacak Scala, siyah-beyazlı ekibi beğenmedi. Maç sonrası bir grup yönetici ve başkan **Serdar Bilgili** ile toplantı yapan İtalyan teknik adamın bu görüşmede, yöneticilere; **"Büyük oyuncular büyük maçlarda kendilerini gösterirler. Ancak ben kimseyi göremedim"** dediği öğrenildi. Scala'nın ayrıca yediği goller nedeni ile kaleci **Fevzi**'yi beğenmediği ve **Mehmet**'i de yavaş bulduğu sızan bilgiler arasında. Transfer çalışmaları için **İtalya**'ya giden Scala'nın sadece bir kaç yöneticinin haberdar olduğu isimler ile bu hafta görüşeceği belirtildi.

Bunun yanı sıra İtalyan teknik adamın yabancı futbolcuların gönderilmesini istediği ancak başkan Bilgili'nin Münch'ün kalmasından yana tavır aldığı öğrenildi.

Thorpe fırtına gibi

Üç günde üç rekor

Spor Servisi - Avustralyalı yüzücü **Ian Thorpe**'dan bir rekor daha. Avusturalyalı genç sporcu Avusturalya Yüzme Şampiyonası'nın üçüncü gününde üçüncü dünya rekoruna imza attı.

17 yaşındaki Thorpe, 200 metre serbestte 1.45.51 ile yeni bir dünya rekoru kırdı. Ian Thorpe, Sydney Yaz Olimpiyat Oyunları'nda yüzme müsabakalarının gerçekleştirileceği Sydney Aquatic Center'de yapılan şampiyonada, öncekigün de 200 metre serbestin yarı finalinde 1.45.69 ile dünya rekoru kırmıştı. Daha önceki açıklamalarında dün yapılacak finalde rekoru yenileyebileceğini söyleyen 17 yaşındaki Thorpe, 18 salise daha az bir zamanda yarışı tamamladı ve 1 gün sonra kendi rekorunu yenilemiş oldu.

GÖRÜŞ / HALİT DERİNGÖR

Yalnız Kuşkuluyum

Galatasaray'ın UEFA Kupası'nda finale kalması Türkiye'nin en önemli konusu oldu. İlgi, sarı bir hastalık gibi tüm ülkeyi sardı. Devletin en üst kademesinden işçisine kadar hepsi çarşamba gecesini bekliyor. Sanki o gece Türkiye'nin dünyada kaderi değişecek gibi. Herkes buz kesildi. Maç saatine kilitlendi. Kızılay'dan Millet Meclisi'ne gitmeye üşenen, ceylan derisi koltukları boş bırakan milletvekillerinin çoğu da Kopenhag'a gitmeye hazırlanıyorlar. Hem de özel uçaklarla. Bu durum ya kaza olursa düşüncesini ortaya getirdi.

Bilmiyorum, hem de düşünmek istemiyorum. Galatasaray kaybederse milli matem, kazanırsa zafer bayramı ilan edilebilir mi? Sanırım kolay da olur. Meclisten buna benzer kanunlar kolaylıkla geçebiliyor. Kıyak emeklilik gibi.

Şimdilik hepimiz maç saatine kadar umutluyuz. Umutlu olmak çok güzel bir duygu ama sonuçta bir de düş kırıklığı olmasa. Ama ben olmamasını dilyorum. Avrupa basını doğal olarak Arsenal'in kazanacağını yazıp, çiziyorlar. Bizimkiler de Galatasaray için öyle düşünüyorlar. Görünüşte hepsi birlik, beraberlik içinde. Aslını söylemek çok zor. İnsanı vatan haini gibi düşünenler de olabilir. Kiminin ağzı söylüyor ama kalbi başka türlü çarpıyor. Önemli bir konu. Saydam olmak çok zor. Ama ben G.Saray'ın kazanabileceğinden kuşkuluyum. Maç öncesi ülkemizde kaybettiği ve kötü oynadığı maçları bir ölçü olarak kabul etmiyorum. Ancak TV'de zaman zaman izlediğim Arsenal takımının G.Saray'dan üstün olduğunu düşünüyorum. *"Tabii doğaldır ki F.Bahçeliler böyle görecekler"* diyebilenler olacak. Ama F.Bahçelilik veya G. Saraylılık olaylara at gözlüğüyle bakmak değildir.

Arsenal'in saha dışı üstünlüğü sahaya akseder mi? İşte bunu söylemek çok zor. Futbolcu olan insanın söylememesi de gerekir. G.Saray önceleri Avrupa'nın futbolda en büyük ekollerini teker teker dize getirmedi mi? 1950'li yılarda dünyanın en büyük takımı olan İngiltere milli takımı futbolun 'F' si olamayan Amerika'ya 1-0 yenilmemiş miydi? Kaldı ki G.Saray, Arsenal karşısında bir Amerika değildir. Kendini kanıtlamıştır. Ve bu noktaya futbolu ve akıyla gelmiştir.

Bütün bunlara karşın G.Saray, Arsenal'e yenilebilir de. Bu iki olasılıktan biridir. Ama her ikisi de ülkede büyük sarsıntılar yaratmaya neden olmamalı. Futbol bir savaş değildir. G.Saray birinci olursa ben dahil bütün ülke şapka çıkartmalıyız. Ama ikinci olmak da hem ülke için hem de G.Saray için iyi bir sonuç. G. Saray'a bu final maçında başarılar diliyorum. Haydi G.Saray. Birçok olayda gülmeyi unutan ülkemizin yüzünü hiç olmazsa futbolda güldürün.

Avrupa Boks Şampiyonası

7 boksörümüz çeyrek finalde

TAMPERE (Cumhuriyet) - 33. Avrupa Büyükler Boks Şampiyonası'nda ilk tur karşılaşmaları tamamlandı ve 63.5 kiloda **Nurhan Süleymanoğlu** ile 57 kiloda **Ramazan Phaliani** çeyrek finale yükseldi. İlk tur sonunda 7 Türk boksörü çeyrek finalde mücadele etme hakkını kazandı. Süleymanoğlu, çeyrek finalde Polonyalı **Mariusz Cendrowski** ile karşılaşacak. Phaliani'nin rakibi ise İngiliz **David Mulholland**. Şampiyonada bugün 54 kiloda **Agasi Agagüloğlu**, 60 kiloda **Şalvo Phaliani** ve 67 kiloda **Bülent Ulusoy** çeyrek final maçı yapacak.

GÜNÜN İÇİNDEN

■ **NBA'de** konferans yarı finallerine 3 maçla devam edildi. New York Knicks, Miami Heat'i 91-83 yenerek seride 2-2 eşitliği sağladı. Utah Jazz, Portland Trail Blazers'ı 88-85 yendi ve 3-0 geride olduğu seride durumu 3-1 yaptı. Phoenix Suns da Los Angeles Lakers'ı 117-98'lik skorla geçti ve serideki farkı 2'ye indirdi: 3-1.

■ **Hentbolde** Bayanlar Türkiye Kupası 1. Kademe Karşılaşmaları, bugün Adana ve Mersin'de yapılacak. Adana'da Ankara Türk Telekom, Sümer Holding ve Sivas Eğitimspor, Mersin'de de İzmir Büyükşehir Belediyesi, Üsküdar Belediyesi ve Kastamonu Gençlik Merkezi takımları tek devreli lig usulüne göre mücadele edecekler.

■ **18. Gençlik** Haftası kutlamaları başladı. Haftanın başlaması nedeniyle Devlet Bakanı Fikret Ünlü, dün gençlerle birlikte Ata'nın manevi huzuruna çıktı.

■ **İtalya** Birinci Futbol Ligi'nde, 1999-2000 sezonunun şampiyonluğunu kazanan Lazio takımının taraftarları, şampiyonluğu sabaha dek eğlenerek kutladılar.

■ **Merkezi** Hollanda'nın Rotterdam kentinde bulunan 11. Avrupa Futbol Şampiyonası finallerinin organizasyon komitesi, şampiyonada görev alacak 4 bin gönüllünün görev yapmalarına, Belçika Çalışma Bakanlığı'nın izin vermediğini bildirdi.

■ **Futbolda** Belçika Kupası'nı, Fenerbahçeli Oulare'nin eski takımı Racing Genk takımı finalde Standart Liege'i 4-1 yenerek kazandı.

■ **Edirne'de** her yıl düzenlenen Tarihi Kırkpınar Yağlı Güreşleri ile yurtdışında çeşitli müsabakalarda dereceleri bulunan ve güreş sporuna bölge hakemi olarak hizmet eden Yunus Gürler, müsabaka yönetirken geçirdiği kalp krizi sonucu öldü.

■ **Dün koşulan** at yarışlarında 5-4-4-2-4-5 kombinesini bilenler 794 milyon 579 biner lira kazandılar.

NEYMİŞ / ABDÜLKADİR YÜCELMAN

Rantiyeciler

Galatasaray şampiyon. Her yer sarı-kırmızı. Bu Galatasaray'ın üst üste 4. şampiyonluğu. Bu bir rekor. Ve Galatasaraylıların gururla, coşkuyla bunu kutlamaları da en doğal hakları. Ama, bakıyoruz Galatasaray'ın şampiyonluğuna bir de UEFA kupası finalinin coşkusu eklenince rantiyeciler bu fırsatı kaçırmadılar. En başta da İstanbul Büyükşehir Belediyesi Başkanı **Ali Müfit Gürtuna**. Gürtuna geçtiğimiz hafta Florya'ya gitti ve Galatasaray Yönetim Kurulu ile görüştü. Onlara belediyenin tüm olanaklarını sunacağını söyledi. Hatta UEFA finali dönüşü İstanbul'da 3 gün, 3 gece şenlik yapacaklarını, Taksim Meydanı'na dev ekranlar koyup maçı nakden yayınlayacaklarını belirtti. Sayın Belediye Başkanı'nın Galatasaray'ın şampiyonluğunu sempati oylarına dönüştürme amacı çok açık. Ancak tehlikeli. Olaylara çanak tutmanın bundan daha iyisi olamaz.

Önce bu final maçı şifreli değil, TRT 1 kanalından yayınlanıyor. Yani, Taksim Meydanı'nda dev ekrana gerek yok. Herkes evinde de izler; sonra da her büyük maçta olduğu gibi isteyen sokaklara dökülür, isteyen Taksim'e koşar. Fakat organize bir toplantının, toplum ve güvenlik açısından çok sakıncaları vardır. Çünkü bu toplumun içinde rantiyeciler kadar sapıklar, manyaklar, provokatörler, hırsızlar da var. Hınca hınç bir Taksim Meydanı'nda nelerin olup biteceğini kimse tahmin edemez. Coşku ile karışık bir takım kötü amaçlı kişilerin bu toplum içinde neler yapabileceklerini düşünmek bile istemiyoruz. İstanbul Valisi ve Emniyet Müdürümüz ile İçişleri Bakanımız'ın bu konuda ciddi önlemler alması ya da izin konusunda daha titiz düşünmesi gerekiyor.

İstanbul Büyükşehir Belediye Başkanı için bir çift sözümüz var. Belediyenin İstanbul Olimpiyat Hazırlık Komitesi'ne duyduğumuza göre 20 trilyon borcu varmış. Sayın Gürtuna, spora bu kadar meraklı ise bu törenler için ayıracağı parayı borcuna mahsuben Olimpiyat Komitesi'ne ödese daha yerinde bir karar vermiş olmaz mı?

Rantiyecilere de sözümüzü esirgemeden söyleyelim. Galatasaray'ın UEFA Kupası coşkusuna para ve hediyelerle katılan kuruluşlar, içinde bulunduğumuz özürlüler haftasında acaba yürüyemeyen, yaşam savaşı veren vatandaşlarımıza kaç tane tekerlekli sandalye hediye ettiler? Reklamsa reklam. Ama medya özürlü vatandaşlarımıza yapılan yardımlara da yer veriyor. Sosyal farklılaşmayı değil, sosyal dayanışma ve sosyal eşitliği düşünelim.

UEFA Kupası finalinde Galatasaray, Arsenal ile Parken Stadı'nda saat 21.45'te karşı karşıya geliyor

Türkiye'nin kalbi Kopenhag'da

GALATASARAY	ARSENAL
Taffarel	Seaman
Capone Bülent Popescu K.Hakan	Dixon Kaown Adams
Ümit Okan (Arif) Suat Ergün	Silvinho Petit Viera Parlour
Hagi Hakan Şükür	Kanu (Overmars)
	Bergkamp Henry

STAT: PARKEN ● HAKEM: LOPEZ NIETO (İsp.) ● SAAT: 21.45 ● TRT 1

DENİZ DERİNSU

KOPENHAG - Danimarka'da tarihi gün. Türkiye'nin gururu Galatasaray, UEFA Kupası finalinde İngiliz Arsenal'in karşısında. Kopenhag'ın Parken Stadı'ndaki karşılaşma 21.45'te başlayacak. Maçı İspanyol hakem **Antonio Lopez Nieto** yönetecek. Karşılaşma uzatmaya giderse altın gol kuralı uygulanacak ve ilk golü atan taraf kupayı alacak. TRT 1 ekranlarından nakleri yayımlanacak mücadelede Sarı-Kırmızılı takımda kırmızı kart cezası olan **Emre** dışında sakat ve cezalı futbolcu bulunmuyor. Arsenal'de ise İsveçli **Ljumberg** dışında eksik yok.

Son çalışmasını dün akşam maçın oynanacağı statta yapan Galatasaray'da teknik direktör **Fatih Terim**, final için son sözünü söyledi: **"Kupa son kararımız."** Fatih Terim basına kapalı olarak yapılan son çalışmadan önce gazetecilerin önüne çıktı. Yanına golcü **Hakan Şükür**'ü de alan Terim'in oldukça heyecanlı olduğu gözlerden kaçmıyordu. Daha önce konuşurken İngilizceyi oldukça düzgün kullandığı dikkat çeken Terim, bu kez heyecandan olsa gerek bazı hatalar yaptı ama takımına güvendiğini yineledi. Bir İngiliz gazetecinin Leeds United maçı öncesi çıkan olayları hatırlatması üzerine Terim, **"Bunlar geçmişte kaldı ve futbol dışıydı. Hepimiz üzülmüştük. Keşke iki insan kaybedeceğimize, maçı kaybetseydik şeklindeki açıklamamı yineliyorum. Soruların futbolla ilgili olmasını istiyorum"** dedi.

Hakan Şükür ise kupadan başka bir şey düşünmediklerini belirtirken, yabancı basın mensuplarının Türk futbolcularıyla ilgili **"Niçin yurtdışında oynamıyorlar"** sorusuna, **"Buna çeşitli cevaplar verilebilir. Bundan sonra yurtdışındaki oyuncu sayımızın artacağına inanıyorum"** yanıtını verdi.

Capone'un dizindeki sakatlığının sürdüğü ve maça yetişmesinin zor olduğu bildirildi. Brezilyalı futbolcunun sakatlığı teknik direktör Fatih Terim'in planları nı da altüst etti.

Kopenhag'da özel gün, özel gece

ARİF KIZILYALIN

KOPENHAG - Büyük gün geldi çattı. Hem Galatasaray, hem Arsenal, bu akşam Avrupa'nın 2 numaralı kupası UEFA Kupası'nı müzesine taşıyabilmek için alana çıkacak ve 41 bin kişi kapasiteli Parken Stadı'nda, **'bir tek'** boş yer bile kalmayacak. En önemlisi maç saati yaklaşırken, **'taraftsız'** kent Kopenhag'da yaşam duracak, herkes yerel saatle 21.45'te başlayacak büyük finali bekleyecek. Galatasaray'la Arsenal arasındaki final maçı öncesi Kopenhag, Türk ve İngiliz taraftarların akınına uğramış durumda. Aynı barlarda içki içen İngiliz ve Türkler kentin altını üstüne getiriyor. Özellikle Türkler Belediye Meydanı olarak bilinen bölgeyi festival yerine çevirdi. Dün gece ilerleyen saatlere kadar binlerce taraftar Galatasaray ve Türk bayrakları ile tur attı ve coşku içinde eğlendi. Kopenhag taraftğinin can damarı olan Belediye Meydanı'nda büyük sıkışıklıklar meydana geldi. Özellikle naklen yayınların yapıldığı alanda izdiham yaşandı.

İngiliz ve Türk taraftarları bir araya getirmemek için büyük uğraş veren Danimarka polisi ise bunda başarılı olamadı. Ancak dev maça saatler kala Danimarka'da karşılaşma için olağanüstü güvenlik önlemleri alındı. Kopenhag polisi bar ve içki içilen yerleri kontrol altına almış durumda. Kopenhag Emniyet Müdürlüğü ise kendi bünyelerinde olayların kontrolünde yetersiz kalabileceklerini düşünerek İsveç ve Alman polis teşkilatlarından yardım istediklerini belirtti. Bugün oynanacak maç öncesinde stat çevresinde de özel koruma görevlilerinin yanı sıra 5 bin Danimarka polisi görev alacak. Bileti olmayan seyirciler ise kesinlikle stat çevresine alınmayacak.

Dışişleri'nden ilgi

Final maçı için Türkiye'den Kopenhag'a Türk akını sürerken, Dışişleri Bakanlığı yetkililerinin Kopenhag Havaalanı'na inen uçaklardaki Türkleri karşılaması memnunluk yarattı. Türk futbolseverler Leeds'deki olayları hatırlatarak **"Fatih Terim'in uyarısı etkili oldu"** şeklinde görüş belirttiler.

125 ülkede yayın var

Galatasaray'la Arsenal arasındaki maçı, aralarında Avustralya ve Japon TV'lerinin de bulunduğu 125 medya kuruluşu naklen yayımlayacak. Maç için UEFA'ya 125 resmi başvurunun geldiği ve bu sayede 10 milyon doları aşkın bir gelirin elde edildiği öğrenildi. Ayrıca 200'ü Türk olmak üzere final maçını 500 gazeteci ve foto muhabirleri de izleyecek. Karşılaşmanın kaydını ve çekimini ise Danimarka'nın devlet televizyonu DR gerçekleştirecek. 17 kameranın yanı sıra helikopter çekimi ve uzaktan kumandalı hareketli robot kameralar da maç günü gerçekleşecek tüm olayları izleyicilere yansıtacak.

Galatasaraylı futbolcular Kopenhag'da çok sıkı bir koruma altında tutuluyor. Futbolcular İstanbul'dan emniyet müdürlüğü tarafından görevlendirilen 5 özel tim görevlisi tarafından korunurken, futbolcuların ve teknik direktör Fatih Terim'in yanına kimse yaklaştırılmıyor. Toplu gidilen ve gezilen yerlerde olası bir saldırıya karşı kafile özel timin yanı sıra Danimarka polisinin de himayesinde bulunuyor. (Fotoğraflar: REUTERS)

KOPENHAG'DAN / ÜMİT ZİLELİ

Danimarkalılar G. Saray'ı tutuyor

KOPENHAG - Danimarka izlenimlerine acaba nasıl başlasam?

- Tarihinde ender rastlanan pırıl pırıl bir güneşin altında ve de dünya güzeli Tivoli Parkı'nda Kopenhaglıların nasıl sereserpe, çocuklar gibi eğlenip, şen kahkahalar attıklarından mı?

- Aynı Danimarka'nın, Avrupa'nın en ırkçı, en yabancı düşmanı ülkesi olduğundan mı?!

- Galatasaraylı taraftarlarla yaptığım unutulmaz, bol kahkahalı ve de düşündürücü uçak yolculuğundan mı?

- Yoksa tur şirketi Pronto Tur'un yüzlerce dolarını aldığı müşterilerini gece yarısı nasıl ortada bıraktığından mı?! En iyisi baştan başlamak.

Aslında Pronto Tur'un son dakikada haber verdiği 10 saatlik rötar, bu şirketle Danimarka'ya giden yolcuların başına neler geleceğinin en belirgin işaretiydi.

- Ama artık çok geçti!.

Airbus tipi uçakların ilk örneklerinden ve de ağzına kadar Galatasaraylı *'fanatik'*le dolu uçak İstanbul'dan havalandığında ilk düşüncem şu olmuştu:

- Dur bakalım ne olacak?!

Uçak yolculuğu üzerine ayrı bir yazı dizisi bile çıkabilir. Birkaç notla özetleyeyim:

- İki saat 45 dakikalık yolculukta yalnızca benim bulunduğum 3-5 koltukluk bölümde üç şişe Jack Daniels bitirildi.

- Çok eğlendim, çok güldüm, çok üzüldüm, çok düşündüm.

- Yarımda ve önümde oturan gençlerin sloganları, şarkıları, espreleri müthişti. Ama iş *'taraftar'* olma meselesine gelince bu gençlerin *'mutasyona uğradıklarına'* birebir tanık oldum. Bir de benim Fenerbahçeli olduğumu öğrenince iyice coştular. Profesyonel taraftar, Aslanlar grubu üyesi **Ali**, yüzüme acıyarak bakıp aynen şöyle dedi:

- Abi sen iyi bir adama benziyorsun. Nasıl Fenerli oldun?

Sonra kavga hikâyeleri başladı. İlk kez orada *'bir başka dünyayı'* keşfettim. Geçen yıllarda kaç kişinin maç kavgalarında yaşamını yitirdiğini, sakat kaldığını ya da *'hooliganlaştığını'* öğrendim. Bazı çocukların yüzünde ya da vücudunda gördüğüm silinmez yaraların *'kavga nişanı'* olduğunu anladım.

- O yaralarla gurur duyuyorlardı!

Akrepten öte bir tur şirketi!

Pazartesi akşamı saat 20.00 sularında Kopenhag Havaalanı'na indik. Kendi çabamızla bulabildiğimiz otele ulaştığımızda ise saat 02.30'du! Tur şirketi Pronto, ücretlerini peşin aldığı yolcuların onlarcasını hiç utanıp sıkılmadan ortada bırakmıştı. Bir gece yarısı, bir otobüs dolusu Türk, hiç bilmedikleri bir ülkede kaderine terk edilmişti.

Biz, Cumhuriyet ekibi Danimarka muhabirimiz **Hüseyin Duygu** sayesinde bu unutulmaz kazık olayını, *'az hasarla'* kapattık. Diğer Türklerin bütün geceyi *'otel buluyoruz'* uyutmasıyla otobüste geçirdiğini ise ertesi gün öğrendik. Şimdi Kopenhag'da yüzlerce Türk Pronto Tur'un sahibi **Cem Polatoğlu**'nu arıyor; bulurlarsa sevgi ve saygılarını sunmak üzere.

Kendi yurttaşını üç kuruş için bu denli kolay satabilen bir kuruluş için TÜRSAB nasıl bir yaptırım uygulayacak onu da Türkiye'de göreceğiz.

Kopenhag sakin, polis panikte!.

■ *Arkası 8. Sayfada*

NOTLAR / AKIN ATALAY

Clinton'a neyse yine aynısı

KOPENHAG - Bu yazıyı Kopenhag'ın en bilinen yeri Tivoli'den yazıyorum. Amerikalıların, Disneyland'ı Tivoli'den esinlenerek yaptığı söyleniyor. Hava güneşli ve çok güzel. Danimarkalılar sekiz yıldan bu yana ilk kez havanın bu kadar güzel olduğunu söylüyorlar. Plajlar dolu; herkes seresepre uzanmış, güneşin tadını çıkarıyor. Danimarka iki büyük ada ve bir büyük yarım ada ile 400 civarında küçüklü büyüklü adadan oluşan beş milyon nüfuslu bir ülke... Deniz seviyesinden en yüksek yerinin 127 metre olduğunu söylersek bu ülkeyi gözünüzün önüne getirebilirsiniz.

Biz tur şirketi Pronto'nun azizliği nedeniyle Kopenhag'da uçaktan indikten sonra 100 kilometre uzaklıktaki Almanya sınırına götürüldük. Şöyle düşünün: Avrupa'da yaşıyorsunuz, İstanbul'da oynanacak final maçı için bir tur şirketi ile İstanbul'a geldiniz. Atatürk Havalimanı'na indikten sonra otelinize yerleşmek için otobüsten indiniz. Ve hemen oracıkta otelinizin Edirne'de olduğunu öğrendiniz. Üstelik o gece için otel rezervasyonunuz da yok. Ne dersiniz?

Buralarda gözümüze ilk çarpan şey yol boyu dizilen yeldeğirmenleri. Danimarkalılar tüm elektrik ihtiyaçlarını yeldeğirmenleri ile üretiyor. Dolayısıyla burada nükleer karşıtı gösteri nedir bilmiyorlar. İngiliz seyircilerin Kopenhag'a bugün gelmesi bekleniyor. Polis şefi basına, **Bill Clinton**'a uygulanan güvenlik önlemlerinin aynısının uygulanacağını söyledi. Burada sıkça dile getirilen bir dedikodu da şu: **"UEFA ve Danimarkalılar kupayı Galatasaray'ın kazanmasını istiyor. Çünkü İngilizlerin şampiyon olmaları halinde alkol duvarını aşıp, tahribat yapacaklarından korkuluyor. Konuştuğumuz Danimarkalı barmen, Galatasaray'ın kazanmasını istediğini söyledi. Ancak İkinci**

■ *Arkası 8. Sayfada*

Ne Galatasaray, ne Arsenal; Danimarka kazandı!

Bir günde 30 milyon dolar

HÜSEYİN DUYGU

KOPENHAG - Avrupa Futbol Federasyonları Birliği UEFA tarafından geçen sezonun sonunda Kopenhag'a verilen UEFA Kupası finalinin ev sahipliği hakkı, bu kente yaklaşık 100 milyon dolarlık bir ekonomik katkı sağladı. Kentteki ve çevre yerleşim merkezlerindeki tüm otellerin dolduğu, tüm restoran ve barların günlerdir **'fazla mesai'** yaptığı öğrenilirken, günübirlik Kopenhag'a gelecek İngiliz ve Türk seyircilerin de Danimarka ekonomisine 24 saat için 30 milyon dolar bırakacağı vurgulandı. Konaklama, gıda, fast-food, hediyelik eşya ve taşımacılık sektöründe çalışanlar final maçı nedeniyle gelirlerini 3-4 misline katlamış durumdalar.

Kopenhag'da, ilgi gören bir diğer sektör ise eğlence dünyası. Özellikle hayat kadınlarının, maç nedeniyle sürekli çalıştığı ve İsveç, Almanya, Hollanda gibi ülkelerden gelen 1500 kişilik bir ek grubun kentteki eğlence merkezlerinde iş bulduğu öğrenildi.

Biletler 1000 dolar

Maç biletleri ise şimdiden karaborsaya düşerken bazı gazetelerde karaborsa bilet ilanları dikkat çekti. Bir biletin 350 kron, 50 dolara satıldığı statta fiyatlar 10 hatta 20'ye katlandı. Final biletinin karaborsacılar tarafından 1000 dolara satıldığı gözlenirken, bu yüksek fiyatlar nedeniyle Danimarkalı futbolseverlerin buna tepki gösterdiği ve karşılaşmaya gitmekten vazgeçecekleri belirtildi. Öte yandan Danimarka Atatürkçü Düşünce Derneği Başkanı **Abdullah Tunçel** bilet fiyatlarının yükselmesi konusunda her iki takım yöneticilerini suçladı.

Zor Oyun

MAHMUT SERT

Galatasaray, bugüne dek hiçbir Türk futbol takımının başaramadığını Avrupa Kupası'nda final oynama amacını gerçekleştirdi ve tarihe geçti. Finalin, modern futbolun doğduğu yer olarak kabul edilen İngiltere'nin Arsenal takımına karşı oynanacak olması maça ayrı bir renk katıyor. İki ekibin de Şampiyonlar Ligi'nden elenip UEFA finalinde eşleşmesi ve yarı finaldeki Leeds maçlarında çıkan olaylar karşılaşmanın zorluk derecesini arttırıyor. Finale Galatasaray cephesinden bakıldığında sonucun olumlu-olumsuz etkilerini ülke genelinde daha yoğun yaşanacağı görülüyor. Bu tür final maçlarını oynamaya, -Kazanmaya/yitirmeye- daha alışık olan İngilizler için sonuç ne olursa olsun tepkilerin üzüntü ve sevinç duygularımlarının ötesine taşımayacağı ön görülebilir.

"Futbol yalnızca futbol değildir" yaklaşımı bu finalde özellikle Galatasaray tarafında somut biçimde yaşanmaktadır. Futbolun toplum üzerinde etkinliği, Türk toplumunun başka yaşamsal alanlardaki beklentilerini bu 'oyun'a yönlendirmesi ile bir anlamda ete kemiğe bürünmüştür. İdeolojik farklılıklarına karşın tüm siyasi partiler, sivil toplum örgütleri, sanatçılar ve *"sokaktaki insan"* kitle iletişim araçlarının oluşturdukları milliyetçilik zemininde büyük bir dayanışma sergiliyor. Bu yaklaşım uzun yıllardır düşlenen bir amaca ulaşmanın verdiği dayanılmaz bir coşkulanım olaerak değerlendirilebilir. Ancak bu coşkunun final oynamanın öneminden çok kazanmaya yönelip, Avrupalı'ya kim olduğumuzu gösterme zeminine çekilmesi, tersi durumda yaşanılacak üzüntünün dozunu *"çöküş"* noktasına taşıma tehlikesi gösteriyor. Öte yandan bu tarihsel olayın futbolcular üzerinde yarattığı baskının yoğunluğu, toplumun beklentileri de eklendiğinde giderek artıyor. **Fatih Terim** oyuncularını bu ortamdan uzak tutmak için elinden geleni - kimi zaman kendini ön plana çıkartarak- yapmaya çalıştı. Ama bir süre sonra o da kendini toplumsalın görünmez gücüne bırakmak zorunda kaldı.

Oyun alanınına döndüğümüzde;acaba bu baskılar futbolcuları nasıl etkiler? Oyuncular gerek oynadıkları Avrupa Ku

■ *Arkası 8. Sayfada*

Hooliganlar olay çıkardı

Kopenhag'da gece yarısı kavga

KOPENHAG (Cumhuriyet)- Kopenhag'da gün boyunca Türk ve İngiliz taraftarlar arasında yaşanan gerginlik gece kavgaya dönüştü. Alkol duvarını aşan İngiliz fanatikler belediye meydanında bulunan bir lokantaya girerek Türk müşterilere saldırınca olaylar büyüdü. Dışarıda olayların büyümesine polis çaresiz kalırken, bira şişeleriyle yaralanan birçok kişi ambulanslarla hastaneye kaldırıldı. Polis çok sayıda kişiyi göz altına alırken meydanın etrafında bulunan bar ve lokantalar hasar gördü.

3 boksörümüz yarı finale yükseldi

TAMPERE (Cumhuriyet) - Finlandiya'nın Tampere kentindeki 33. Avrupa Boks Şampiyonası'nda 54 kiloda **Agasi Agagüloğlu**, 67 kiloda **Bülent Ulusoy** ve 60 kiloda **Şalvo Phaliani** yarı finale çıktı. Ağagüloğlu final için Ermeni **Ramazian**, Ulusoy Litvanyalı **Jaseiavicius**, Phaliani ise Rus **Malepin** ile karşılaşacak.

FİKRET DAĞLIOĞLU AT YARIŞLARI İSTANBUL

1. KOŞU: F: Leventhan (2), P: Esmer Güzelim (1), PP: Yörükefe (3).
2. KOŞU: F: Doğucan (1), P: Tamerinoğlu (4), PP: Özümtay (3), S: Müdüroğlu (2).
3. KOŞU: F: Sezginbey (2), P: Garip (3), PP: Evşen (6), S: Tunabeyi (7).
4. KOŞU: F: Bilgetay (3), P: Oral (5), PP: Yarkın (7), S: Kırkaraca (4).
5. KOŞU: F: Şimşekhan (6), P: Lal (8), PP: Naifoğlu (4), S: Bol Şans (3).
6. KOŞU: F: Balabanhan (3), P: Avcıbatur (1), PP: Suruç Şimşeği (7), S: Boztepe (5).
7. KOŞU: F: Volkan (3), P: İbocan (5), PP: Kuzey (6), S: Demircan (4), SS: Asyel (11).
8. KOŞU: F: Poacher (3), P: Mr. Ekinoks (7), PP: Ozgan (1), S: Hallaç (9).
Günün İkilisi: 6. Koşu: 3/1
Çifte Bahis: 1/2. Koşu: 2/1
Tabela Bahis: 3. 5. 6. 4. 11

ALTILI GANYAN

2	3	6	3	3	3
3	5	8		5	
	7	4		4	
		3		11-8	

■ **Bursa ta yarışlarında** altılı ganyan, 1-3-6-1-6-8 kombunesini bilenler 4 milyar 177 milyon 407r biner lira kazandılar.

Efes ile Tofaş, 1999-2000 sezonunun şampiyonu olmak için mücadele edecek

Potada nefes kesecek seri başlıyor

Spor Servisi - Potada final heyecanı... Basketbol Erkekler 1. Ligi'nin 7 maçlık final serisi bugün Efes Pilsen ile Tofaş arasında oynanacak ilk karşılaşma ile başlıyor. Abdi İpekçi Spor Salonu'nda saat 18.00'de oynanacak maç CINE 5 tarafından naklen yayımlanacak. 0-0'lık eşitlikle başlanacak seride 4 maçı kazanan taraf şampiyonluğa ulaşacak. İki takım geçen yıl da lig finalinde mücadele etmiş ve bu seriden 4-2 üstün ayrılan Tofaş tarihindeki ilk şampiyonluğu kazanmıştı.

Efes Pilsen ile Tofaş bu sezon üç kez karşı karşıya geldi. Ligde oynanan ilk maçı 84-80 Efes Pilsen kazanırken, Bursa'daki ikinci maç 70-64 Tofaş'ın üstünlüğü ile tamamlandı.

► Abdi İpekçi Spor Salonu'nda saat 18.00'de oynanacak maç CINE 5 tarafından naklen yayımlanacak. 0-0'lık eşitlikle başlanacak seride 4 maçı kazanan taraf şampiyonluğa ulaşacak. İki takım geçen yıl da lig finalinde mücadele etmiş ve bu seriden 4-2 üstün ayrılan Tofaş, tarihindeki ilk şampiyonluğu kazanmıştı.

Türkiye Kupası'nda ise Tofaş rakibini 91-83 yenerek eledi.

68. randevu

Bugün oynanacak karşılaşma iki takım arasındaki 68. randevu olacak. Bugüne kadar oynanan 67 maçta Efes Pilsen'in 49, Tofaş'ın 13 galibiyeti bulunuyor. Efes Pilsen bugüne kadar Tofaş potasına 5239 sayı bırakırken, Tofaş rakibine 4917 sayı ile cevap verdi. Bütün bu verilere karşın Tofaş son iki yılda Efes Pilsen'e üstünlük kurmuş durumda. İki takım arasında son iki sezonda oynanan 10 karşılaşmanın 7'sini Bursa ekibi kazandı.

Final serisi için karşı karşıya gelecek takımlardan Efes Pilsen bugüne kadar 7 kez şampiyonluk sevinci yaşarken, Tofaş sadece bir kez o da geçen yıl şampiyon oldu. Efes Pilsen 9 kez finalde mücadele ederken, Tofaş 2 kez finale yükseldi.

İki taraf da iddialı

Bugün başlayacak final serisi öncesinde iki takımın yöneticileri de iddialı demeçler verdi. Türkiye'nin en güçlü iki takımının karşı karşıya geleceğini belirten Tofaş Teknik Menajeri **Atila Çakmak, "Efes Pilsen'i İstanbul'da yenerek saha avantajını lehimize çevirmek istiyoruz"** dedi.

Efes Menajeri **Engin Özerbun** ise seriye iyi bir başlangıç yapmak istediklerini bunun için de salondan mutlaka galibiyetle ayrılmaları gerektiğini söyledi.

Öte yandan Efes final serisi öncesindeki isteksiz tutumu nedeyiyle **Nedim Dal**'ı kadro dışı bıraktı.

NEYMİŞ

ABDÜLKADİR YÜCELMAN

Eurofutbol

Ağzı olan konuştu, kalemi olan yazdı. *"Kazanacağız"*, *"Kupa bizim"*, *"3 atarız,5 atarız"*. Dediler, dediler ama herkesin dediği ya tahmin ya da temenni. Hepsi soyut, ama bir tek gerçek var; o da Galatasaray'ın UEFA kupasında final oynaması. Bunu bu gece **Fatih Terim**'in başkanlığındaki 11 adam, 11 kafa ve 11 ayak, 11 yürek yaşayacak.

Sonuç ne olur? Kimse bilemez. 22 adamın mücadelesinden kimin ayakta kalacağını kimse bilemez. Ama önemli olan kazanmak ya da kaybetmek değil. Bir Türk takımı eğer UEFA gibi Avrupa'nın ikinci büyük kupası için sahaya çıkıyorsa bu onur yeter.

Geçen hafta Eurovision şarkı yarışmasını Danimarka kazandı. Danimarka'ya tüm Avrupa oy verdi. Bu gece Danimarka'da bu kez Eurofutbol var. Eurofutbol'da futbol resitali vereceğini umduğumuz Galatasaray, tüm Avrupa'nın alkışını almalı. Hatta kaybetse bile...

e-posta: ayucelman@yahoo.com- faks: (212) 513 85 95

Cumhuriyet kitap kulübü
24 SAAT KESİNTİSİZ HİZMET
SAAT ADRESE KİTAP TESLİMİ
SAAT ÜYELİK KABULÜ
SAAT KİTAP SİPARİŞ OLANAĞI
SAAT TAKSİTLE KİTAP SATIŞI
Dilediğiniz kitabın adını, kredi kartınızın numarasını ve son kullanma tarihi ile birlikte bildirin, kitap evinizde olsun. Adresiniz, soyadınız ve telefon numaranızı da bildirmeyi unutmayın. Üye değilseniz, dilerseniz üye de olun ya da üyeliğinizi yenileyin.
HER İŞLEM BİR TELEFONLA: 0212 514 01 96

Cumhuriyet

Cumhuriyet INTERNET'TE
www.cumhuriyet.com.tr
www.cumhuriyet.com

77. YIL SAYI: 27252 / 250.000 TL (KDV içinde) KURUCUSU: YUNUS NADİ (1924-1945) BAŞYAZARI: NADİR NADİ (1945-1991) 18 MAYIS 2000 PERŞEMBE

İDARE

CUMHURİYET'İN KÜLTÜR HİZMETİ

TEVFİK BIYIKLIOĞLU

ATATÜRK ANADOLU'DA

Mustafa Kemal'le birlikte Kurtuluş Savaşı yıllarını yaşamış olan Tevfik Bıyıklıoğlu, 'Atatürk Anadolu'da adlı ilgi çekici tarihsel çalışması için şunları söylemiştir:
"....Bu küçük kitap, Milli Mücadelemizin başından sonuna kadar eksiksiz bir tarihi değildir.

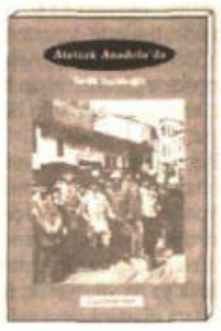

Bununla beraber, bu küçük incelemede, Milli Mücadelemizin başlıca olayları üzerinde, güçlükle bulabildiğim resmî ve özel belgelerin ışığı altında, dikkatle durulmuştur. Milli Mücadele tarihimizin her bakımdan aydınlatılabilmesi için, herkesin her şeyden ümit kesmiş bulunduğu Mütarekenin ilk altı ayında bir kahramanın neye dayanarak mücadeleye başlamış olduğu, üzerinde durulması gereken bir problemdir.
Samsun'a çıkan Mustafa Kemal Paşa'nın bir 'Milli mukavemet' cephesi kurabilmesi ise, Anadolu'ya geçmesinden daha kolay olmamıştır."
Tevfik Bıyıklıoğlu'nun bu önemli belgesel çalışmasını okurlarımıza sunmayı tarihsel bir görev sayarız.

Yarın Cumhuriyet'le birlikte...

Ankara'da 3 kişi gözaltına alındı

Atatürk posteri yırtıldı

- Anakent Belediyesi görevlilerinin Çankaya Belediyesi'nce Kızılay Meydanı'na asılan Atatürk posterini falçata ile kestikleri iddia edildi. Anakent Belediyesi görevlileri yırtılmanın G. Saray bayrağını asarken posterin vince takılmasından kaynaklandığını ileri sürdüler.
- Çankaya Belediye Başkanı Haydar Yılmaz, posterin yırtılmasını kınadı. Atatürk posterini yırttıkları belirtilen 3 genç gözaltına alındı.

■ *8. Sayfada*

Gündemi konuştular

Ecevit Sezer'le görüştü

● Sezer, dün TBMM Başkanı Akbulut, Başbakan Ecevit ve Genelkurmay Başkanı Orgeneral Hüseyin Kıvrıkoğlu ile görüştü. Yeni Cumhurbaşkanı ile ilk görüşmesini yapan Ecevit, ekonominin krizden çıktığını belirtti. Ecevit "Özelleştirme hızla sürüyor. Faizler düzene girecek" dedi.

■ *5. Sayfada*

İran'da tedavi

PKK'de salgın: 76 ölü

ANKARA (AA) - PKK'nin Kandil Dağı'nda bulunan bazı kamplarında kolera salgınının başladığı bildirildi.

Terör örgütünün Kandil Dağı'ndaki Dol Avkurt-1 ve Dol Avkurt-2 kamplarında, 2 Mayıs'ta kolera salgınına rastlandı. Salgın nedeniyle 15 Mayıs'a kadar her iki kampta ölen terörist sayısı 76'ya ulaşırken, 56 terörist de İran'ın Pirenşah kasabasında bulunan hastaneye ya-

■ *Arkası Sa. 8, Sü. 1'de*

Türk futbol tarihinde ilk kez bir takımımız ***UEFA Kupası***'nı kazandı

Kupa G. Saray'ın

Hagi'ye kırmızı kart Kopenhag'da olaylı bir günün gecesinde Arsenal ile yaptığı final karşılaşmasının uzatmasında da berabere kalan Galatasaray, penaltı atışlarında maçı 4-1 kazanarak Türk spor tarihinde bir ilki başardı. Hagi 93. dakikada oyundan atılınca Sarı-Kırmızılı takım 10 kişi kaldı.

Penaltı kaçırmadılar Uzatma dakikalarında Bülent, sakat koluyla oyuna devam etti. Altın gol gelmeyince maç penaltılara gitti. G. Saray'ın penaltılarını Ergün, Hakan Şükür, Ümit ve Popescu gole çevirdi. Arsenal'de ise Parleour başarılı olurken Suker ve Viera'nın atışları direkten döndü. ■ *Spor'da*

TEŞEKKÜRLER GALATASARAY - UEFA Kupası'nı 10 kişi ile kazanan Galatasaray, Kopenhag'da 15 binden fazla Türk seyircinin önünde oynadığı karşılaşmayı penaltılarla kazanarak futbolseverleri sevince boğdu. Futbolcular, UEFA Kupası ile Parken Stadı'nda yorgunluklarını unuttular. (REUTERS)

Çok sayıda kişi kutlamalarda yaralandı

Futbol sevinci sokaklara taştı

Haber Merkezi - Galatasaray'ın UEFA Kupası'nı kazanması Türkiye'yi ayağa kaldırdı. İstanbul, Ankara ve İzmir başta olmak üzere büyük kentlerde kupa finalini meydanlara kurulan dev ekranlardan izleyen futbolseverler, Galatasaray'ın kupaya uzanmasının ardından sabaha kadar eğlendiler. İstanbul'da Taksim, Ankara'da Kızılay ve İzmir'de Cumhuriyet meydanlarındaki taraftarların sevinci dalga dalga tüm Türkiye'ye yayıldı. Sevinç gösterilerinde yine silah sesleri duyuldu. İstanbul'da ilk bilgilere göre 3'ü ağır 6 kişi yaralandı. Yurdun çeşitli illerinden de çok sayıda kişinin sevinç gösterileri sırasında yaralandığı haberleri geldi.

Galatasaray'ın UEFA Kupası'nı kazanması dolayısıyla Cumhurbaşkanı **Ahmet Necdet Sezer**, TBMM Başkanı **Yıldırım Akbulut**, Başbakan **Bülent Ecevit** ve Başbakan Yardımcısı **Devlet Bahçeli** ve eski Cumhurbakanı **Süleyman Demirel** kutlama mesajı yayımladı.

KOPENHAG'DA GÖZYAŞI SELİ

TERİM: TÜRK FUTBOLUNUN ÖNÜ AÇILACAK

TAFFAREL EN DEĞERLİ OYUNCU SEÇİLDİ

MAÇ ÖNCESİ MEYDAN KAVGASI

■ *Spor'da*

ARİF KIZILYALIN, ÜMİT ZİLELİ, DENİZ DERİNSU, HÜSEYİN DUYGU, AKIN ATALAY, AYŞE SAYIN ile TURGUT GÜRER'in haber ve izlenimleri ■ *Spor'da*

Prof. Muammer Aksoy ve Doç. Bahriye Üçok suikastlarının zanlıları da gözaltına alındı

Aksoy'u vuran silah bulundu

4 gözaltı: "Umut" operasyonu kapsamında 4 kişi daha gözaltına alındı. Sincan'daki ikinci cephanelikte ele geçirilen tabancalardan birinin Aksoy'un katledildiği suikastta kullanıldığı belirlendi. Aynı silahın İranlı rejim muhalifleri Zehra Rajabi ile Abdul-Ali Moradi'nin öldürülmeleri olayında da kullanıldığı saptandı.

Dışişleri'ne iki isim: İçişleri Bakanlığı, soruşturmalar kapsamında özellikle Ahmet Taner Kışlalı suikastında adları geçen ve halen İran'ın Türkiye temsilciliklerinde "diplomat" kimliğiyle görev yaptığı belirtilen 2 İranlı ajanın ismini Dışişleri Bakanlığı'na verdi.

ANKARA (Cumhuriyet Bürosu) - Uğur Mumcu ve Prof. **Ahmet Taner Kışlalı** suikastlarını aydınlatan emniyet birimleri, 10 yıldır failleri bilinmeyen Prof. **Muammer Aksoy** ile Doç. **Bahriye Üçok** suikastlarına karıştıkları belirlenen 4 kişiyi yakaladı. Prof. Muammer Aksoy'a yönelik saldırıda kullanılan tabancanın da emniyetin elinde bulunduğu açıklandı. Aynı silahın 1996 yılında İstanbul'da iki İranlı rejim muhalifinin öldürülmesinde de kullanıldığı belirlendi. Ankara Emniyet Müdürü **Kemal İskender, suikastlarla ilgili gelişmeleri doğrulayarak "kimsenin tahammülünün kalmadığını, isabetli kararlar vermek zorunda olduklarını"** vurguladı. İçişleri Bakanlığı, gözaltında bulunan Kışlalı suikastı zanlılarının ifadelerinde geçen ve halen İran'ın Türkiye'deki temsilciliklerinde bulundukları belirlenen 2 İranlının adını, saldırıyla bağlantılı olduklarını gerekçesiyle Dışişleri Bakanlığı'na iletti. Üçok ve Aksoy suikastlarını soruşturan savcılara gelişmelerle ilgili bilgi verilmediği öğrenildi.

Mumcu suikastını aydınlatmak üzere 5 Mayıs'ta başlayan **"Umut operasyonu"**, aralarında Kışlalı, Üçok ve Aksoy suikastlarının da bulunduğu faili meç-

■ *Arkası Sa. 8, Sü. 3'te*

ECEVİT: GEREKEN ÖNLEMLER ALINACAK
■ *8. Sayfada*

DIŞİŞLERİ HAREKETE GEÇİYOR
■ *8. Sayfada*

TAHRAN RADYOSU HEDEF GÖSTERİYOR
■ *8. Sayfada*

'DÜNYA BANKASI GEREKSİZ'
■ *13. Sayfada*

GÜNİZ SOKAK ZİYARETÇİYE KAPANDI
■ *5. Sayfada*

ERBAKAN, GÜL'E KIZDI
■ *5. Sayfada*

BORSA	DOLAR	MARK	ALTIN
Dün 16.925 Önceki 17.482	Dün 922.250 Önceki 919.250	Dün 285.500 Önceki 286.500	Dün 5.490.000 Önceki 5.505.000

GÜNCEL

CÜNEYT ARCAYÜREK

Olmayacak Duaya Amin Demek: İran'la İşbirliği!

Gece gelen haber iki cümleden ibaretti:
Bahriye Üçok'un katilleri saptandı.
Muammer Aksoy'u öldürenler saptanmak üzere.

Olaylar o kadar süratle ilerliyor ki; yıllarca beklediktен sonra bir hafta içinde ardı ardına gelen sevindiri-

■ *Arkası Sa. 8, Sü. 1'de*

Yayıncılıkta rekora koşan bir özel alan

Arkeoloji kitapları

Arkeoloji kitapları son yıllarda büyük bir patlama yaşıyor ve rekora koşuyor. Anadolu'nun antik tarihi, müzeler ve yabancı arkeoloji kitapları meslek dışındaki okurun da ilgisini çekiyor. Bu haftaki sayımızda, son yıllarda bu alanda yayımlanmış otuz beş kitabı tanıtıyoruz okurlarımıza.

Bugün Cumhuriyet'le birlikte

GÜNDEM

MUSTAFA BALBAY

Değişim...

Onuncu Cumhurbaşkanı **Ahmet Necdet Sezer**, dokuzuncu Cumhurbaşkanı **Süleyman Demirel**'den görevi, geleneksel olmasını dilediğimiz bir biçimde devraldı.

Demokrasi temiz hava gibidir. Varsa normaldir, yoksa ürkütür!

Bu değişimin, kişileri kurtarıcı ilan etme sürecinin de sonu olmasını dileyelim, gözlemlere geçelim...

■ *Arkası Sa. 8, Sü. 8'de*

Nefes kesen final maçında Arsenal'i penaltı atışları sonunda yenerek UEFA Kupası'nı Türkiye'ye getirdi

Galatasaray tarih yazdı

G.Saray: 4 - Arsenal: 1

STAT: *Parken* **(Kopenhag)**
HAKEMLER: *Antonio Lopez Nieto (8), Fernando Tresco Gracia (8), Victoriano Giraldes Carrasco (8)* **(İspanya)**
GALATASARAY: *Taffarel (10), Capone (9), Popescu (9), Bülent (9), Ergün (8), Okan (8) (dk. 83 Hakan Ünsal 8), Suat (8) (dk. 94 Ahmet 8), Ümit (9), Arif (8) (dk. 94 Hasan Şaş 8), Hakan Şükür (9), Hagi (8)*
ARSENAL: *Seaman (5), Dixon (5), Keown (5), Adams (6), Silvinho (4), Parlour (5), Viera (4), Petit (4), Overmars (6) (dk. 115 Suker), Bergkamp (4) (dk. 75 Kanu 4), Henry (6)*
SARI KARTLAR: *Okan, Bülent, Popescu, Capone, Hasan Şaş* **(Galatasaray)**, *Viera, Keown, Adams* **(Arsenal)**
KIRMIZI KART: *Dk. 93 Hagi* **(Galatasaray)**
NORMAL SÜRE: *0-0*
UZATMA DAKİKALARI: *0-0*
5 PENALTI: *Ergün (+), Hakan Şükür (+), Ümit (+), Popescu (+)* **(Galatasaray)**, *Suker (-), Parlour (+), Viera (-)* **(Arsenal)**

ARİF KIZILYALIN

KOPENHAG - G.Saray UEFA Kupası şampiyonu...

Evet, Cim-Bom dün gece 77 yıllık Türk Futbol Tarihi'nde yepyeni, pırıl pırıl bir sayfa açtı. Ve bu sayfanın en üst yerinde de yukarıdaki 4 cümle yazıyor.

İngiltere'nin deneyimli ekibi Arsenal'ı penaltılarla 4-1 yenen Galatasaray, Avrupa Kıtası'nın iki kupasından birini müzesine taşıyıp Türkiye'nin futboldaki gururu oldu. Arsenal önünde, önce **Hagi**'nin kırmızı kartıyla 10, sonra da sakatlığa yenilen **Bülent** ve **Capone**'u kaybedip sahada **'net'** 8 kişi kalan Sarı-Kırmızılılar, penaltılarla zafere ulaştı ve Süper Kupa finalinin biletini cebine indirdi.

İlk düdük hakem **Nieto**'dan... İşte büyük final, büyük mücadele. Gerçekten de Galatasaray ile Arsenal, buraya hak ederek gelmişler. Herkes yıldızlar topluluğu Arsenal karşısında Galatasaray'ın alanına çekileceğini düşünüyordu. Ancak oyun başlayınca tersi oldu. **Hakan**'ıyla, **Arif**'iyle, **Hagi**'siyle gol arayan taraf, Türkiye'nin başarılı temsilcisi Galatasaray'dı. Arsenal kötü müydü? Hayır.. İngiliz ekibi, karşısında ne olursa olsun gol diyen bir takım bulunca, kontrollü oynamak zorunda kaldı. Öyle ki; maça **Henry**, **Bergkamp** ve zaman zaman da **Overmars**'ı ileri sürerek başlayan Londra ekibi, Galatasaray'ın orta alanından gelen akınlar karşısında vakit kaybetmeksizin dörtlü defans ve dörtlü orta sahaya dönmek zorunda kaldı.

Maçın ilk tehlikeli atağının yaratıcısı Arif'ti. Yine ilk korneri Galatasaray kullandı. Arsenal ise, 10. dakikada Fransız yıldızı Henry ile yokladı, **Taffarel**'in kalesini. Bu ilk bölümden sonra sahada amansız bir taktik savaşım izledik. 15. dakika dolarken Hagi'nin pasına Arif'in şutu vardı. Parken Stadı'ndaki on binler ayağa kalktı.

Taffarel'den geçit yok

30. dakika ise, en az gol kadar heyecanlandırdı tribünleri. Hakan Şükür'ün röveşatası gol getirmeyecekti; ancak finalin unutulmaz anlarından biri oldu. 34. dakikada Overmars'ın köşeye giden topunu, Brezilyalı Taffarel güçlükle kornere atarken, ilk yarının tartışmasız en önemli fırsatını, 42. dakikada Arif yakaladı. Hakan Şükür'ün Ümit'e, Ümit'in de Arif'e uzattığı topu önünde bulan deneyimli oyuncu, zor olanı yaptı ve topu auta gönderdi.

İkinci yarıda görüntü değişmedi.Gol arayan, koşan yine G.Saray olunca, Arsenal umudunu ani kontrataklara bağladı. Bu bölümün ilk tehlikeli atağında **Okan**-Hakan Şükür paslaşması, Galatasaray'ı bir kez daha golle buruna getirdi. Seaman'la karşı karşıya kalan Hakan, topu çerçeveye gönderdi, tribünler **'gol..'** diye ayağa kalktı. Ancak yan direk, Sarı-Kırmızılıların kupayı tutmasına izin vermedi.

80 dakika boyunca sahada basmadık yer bırakmayan Okan, ayağındaki ağrılar artınca, yerini **Hakan Ünsal**'a bıraktı. Maçın sonu yaklaştıkça, iki takımın da gol isteği üst düzeye çıktı. Ümit, Okan ve Hakan Şükür, yakaladıkları net diyebileceğimiz fırsatları değerlendiremediler. Arsenal ise, Overmars ve sonradan oyuna giren **Kanu** ile gol aradı. 90 dakikanın son şansı, yine Galatasaray'a geldi. Hagi'nin düşürülmesiyle kazanılan frikiki, Rumen yıldız değil, Hakan Şükür kullandı. Ancak top, yan direği sıyırıp auta gidince, karşılaşma uzatmaya kaldı.

Hagi'den 'amatörce' hareket

Uzatmanın ilk bölümünde Galatasaray, sahanın en deneyimli isimlerinden Hagi'nin **'amatörce'** hareketiyle 10 kişi kaldı. Arsenal'e karşı bir kişi eksik oynayacaktı, Sarı-Kırmızılılar. Terim, zorunlu değişikliğe gitti. Yorulan **Suat**'ın yerine **Ahmet**, fırsatları cömertçe harcayan Arif'in yerine **Hasan Şaş** sahaya dahil oldu.

Her iki ekip futbolcuları yorulsa da, kora kor mücadele sürdü. Testilerden biri kırılacaktı. **'Altın gol'** kuralının uygulandığı maçın ilk uzatma bölümü de golsüz geçildi.

Heyecan doruğa çıktı. Rakibinin bir kişi eksik kalmasından yararlanmak isteyen Arsenal, atağı daha çok düşündü. Ancak iyi kapanan Sarı-Kırmızılı takım, eksik oynamasına karşın, Bülent'in, Capone'un sahada sakat sakat mücadelesine karşın 120 dakikayı yenilmeden bitirdi.

Heyecan doruk noktasıydı. Penaltı atışlarında hata yapan, kupayı kaybedecekti. Ancak hatayı Arsenal yaptı. Galatasaray değil... Sarı-Kırmızılıların kullandığı 4 penaltı da gol olurken (Ergün, Hakan Şükür, Ümit, Popescu), Arsenal iki penaltı (Suker, Viera) kaçırdı.

...Ve penaltı atışları sonunda gelen 4-1'lik üstünlük, Galatasaray'a UEFA Kupası'nı getirdi.

Evet, Türkiye'nin Avrupa kupalarındaki yüz akı Cim-Bom, bir ilke daha imza attı. Bu nıaçta şu kişi iyi oynadı, bu kişi kötü oynadı demek yersiz. Ancak Taffarel'in hakkını Taffarel'e verelim. Sonra da onuzu çıktığı halde maçı bırakmayan Bülent'e, sakat sakat savunmadan top çıkaran Capone'a, Suat'a, Okan'a; sözün kısası alandaki Hagi dahil tüm Galatasaraylılara teşekkür edelim. Çünkü, yaşanabilecek en büyük coşkulardan birini tattırdı Cim-Bom, tüm Türkiye'ye...

KOPENHAG PARKEN STADI'NDAN NOTLAR / DENİZ DERİNSU- HÜSEYİN DUYGU

Parken Stadı'nda gözyaşı seli

KOPENHAG - **Popescu** topun başına geçti. Tüm nefesler tutuldu. Ardından güzel bir vuruş ve top ağlarla buluştu. Galatasaray hiç yenilmeden UEFA Kupası'nı kazandı; heyecan yerini sevinç gözyaşlarına bıraktı. Başta Teknik Direktör **Fatih Terim** olmak üzere futbolcular ve tribünlerdeki taraftarlar maç sonrası Parken Stadı'nda duygu seline boğulurken **Bülent** ve **Hakan Şükür**'ün kupayı UEFA Başkanı **Lennart Johansson**'ın elinden almasıyla artık gözyaşları silindi, mutluluk tabloları sergilenmeye başlandı. Kupa tüm futbolcuların ellerinde teker teker gezdirilirken, finale kadar dökülen alın terlerinin karşılığı alınıyordu bir anlamda. Sahanın diğer bir yanında ise başkan **Faruk Süren** ve teknik direktör Fatih Terim'in kucak kucağa sevinmesi de gözlerden kaçmadı. Turnuvanın en değerli oyuncusu seçilen Galatasaray'ın Brezilyalı kalecisi **Taffarel** aldığı UEFA madalyasını oğluna hediye ederken futbolcu arkadaşlarının omuzlarında kupa sevincini yaşadı. Uzatma dakikalarında kırmızı kart görerek oyun dışı kalan **Hagi** ise cezasına karşın arkadaşlarının sevincine ortak oldu. Uzatma bölümlerinin ikinci yarısında omzu çıkan kaptan Bülent, arkadaşlarını yalnız bırakmamak için sargılılarla oyuna devam etti. Karşılaşma sonrası Bülent'e acı hissedip hissetmediğini sorduğumuzda ise kaptanın yanıtı oldukça kısaydı: **"Mutluluğum acımı bastırıyor"**.

Galatasaray'ın UEFA Kupası şampiyonluğu Kopenhag'da yaşayan ve maç için bu şehre gelenler arasında büyük coşku yarattı. Gecenin geç saatlerine kadar Kopenhag sokaklarında eğlenen Galatasaraylı yandaşlar kupa sevincini doyasıya yaşadılar. Bu arada kupayı kaybeden İngilizler ile Türkler arasında zaman zaman sürtüşmeler meydana geldi. Ancak araya giren güvenlik güçleri olayların büyümesini engelledi.

Tribünler sarı-kırmızı

Arsenal ile Galatasaray arasında oynanan UEFA Kupası finali öncesinde Galatasaraylı taraftarlar kendilerine ayrılan 12 bin kişilik bölümü tamamen doldururken, Arsenal'e ayrılan tribünlerde yer yer boşluklar olduğu görüldü. Galatasaraylı taraftarların Danimarkalıların elinde bulan biletleri de satın aldığı öğrenilirken, Parken Stadı'ndaki seyirci üstünlüğü Sarı-Kırmızılı ekipten yanaydı.

41 bin kişilik statta ise Galatasaraylı seyirciler tam bir bayrak şov yaptılar. **'Cim Bom Bom'** ve **'Türkiye'** tezahüratlarıyla da Parken Stadı'nı Ali Sami Yen'e, Kopenhag'ı da İstanbul'a çeviren G.Saraylı yandaşlar coşku içinde takımlarını desteklediler.

Dev formalar

Karşılaşma öncesi UEFA tarafından yaptırılan dev Galatasaray ve Arsenal formaları önce sahaya serildi daha sonra tribünlerde gezdirildi.

Galatasaray tribünlerinde açılan 50 metre boyunda ve 30 metre enindeki dev Galatasaray bayrağını ise İngilizler, **"Burası Sami Yen, burdan çıkış yok"** tezahüratları arasında büyük bir şaşkınlıkla seyretti. Tribünlere asılan pankartlarda da Sarı -Kırmızılılar üstün bir görüntü çizdi: **"Bu kalp sizi unutur mu?", "Milan, Bologna, Dortmund, Mallorca, Leeds... You are the best".** Rumence yazılan bir pankartta ise **"Te Iubesc Hagi"** (Seni seviyoruz Hagi) yazılıydı.

Taraftarlara uyarı

Maç öncesi stat hoparlörlerinden sık sık Türkçe ve İngilizce anons yapıldı ve taraftarlar sükunete davet edildi. Folklor gösterileri ve pon pon kızların yaptığı şovlar da en uç noktaya çıkan gerilimin biraz olsun düşmesini sağladı.

Galatasaray'ın kasası doldu

Galatasaray, UEFA Kupası'nı müzesine götürmesinin yanında kasasını da doldurdu. Sarı-Kırmızılılar şampiyon oldukları için UEFA'dan 8.5 milyon dolar (yaklaşık 5 trilyon) aldılar.

Yaptığı kurtarışlarla kupanın kazanılmasında büyük rol oynayan Taffarel kupanın en değerli oyuncusu seçildi. (Fotoğraf: AP)

UEFA'dan ceza geliyor

KOPENHAG - G.Saray - Arsenal UEFA Kupası finali öncesinde çıkan ve dünya televizyonlarında yansıyan olaylar üzerine UEFA yöneticileri gündem dışı bir toplantı yaptı. Yetkililerin gergin olduğu ve toplantıya iptal kararı vermek için girdikleri belirtildi. Ancak karşılaşmaya olan yoğun ilgi nedeniyle bu karardan vazgeçtiler ve son dakikada karşılaşma için olumlu oy kullandılar. Buna rağmen karşılaşma öncesi olay çıkaran taraftarların takımlarına da büyük yaptırımlar uygulayacaklarını belirttiler. Caydırıcı olacak bu karar büyük olasılıkla olay çıkaran taraftarların takımlarının uzun süre kupalardan men edilmesi şeklinde olacak.

MAÇIN ELEŞTİRİSİ / AKIN ATALAY

Yürek Dayanmaz

KOPENHAG - Bu maça yorum yazmak kolayca tahmin edileceği gibi çok zor. Maçın genelinde Galatasaray, kupayı daha çok isteyen takımdı. Nitekim ilk 15 dakikadan sonra Galatasaray atakları akın akın gelmeye başladı. İlk yarı boyunca iki takım da birbirine bariz bir üstünlük sağlayamadı. Ancak gerek tribündeki taraftarı gerekse sahadaki onbir kupayı istediğinin işaretini veriyordu. İkinci yarı başladığında her iki takım da bir an önce gol bulmak amacıyla süratli ve izlemesi keyifli bir futbol ortaya koydu. Sahadaki 22 futbolcudan çok azı dışında hemen hepsi hırslı ve istekliydi.

Böyle olunca biraz sert bir futbol ortaya çıktı. İspanyol hakem kontrolü elden bırakmamak için sarı kartlarını bolca kullandı. Bu yanda **Hakan Şükür** kaleciyle karşı karşıya kalıp da atamadığı gol ve maçın doksanıncı dakikasında kullandığı frikiğin az farkla auta gitmesi nediyle maçın kader adamlarından birisi oldu. Büyük Usta **Hagi** her iki yanda da yaptığı seyirlik birer hareketle yine tribünlerin sevgilisi oldu. Ancak uzatmanın ikinci dakikasında gördüğü kırmızı kartla takımını bıraktı. Galatasaray'da oyundan çıktığı 82. dakikaya kadar **Okan** ve defansta **Bülent** ve **Popescu** göze çarpan oyunculardı. Özellikle Okan deyim yerindeyse topun bulunduğu her yere koştu. Sahada basmadık yer bırakmadı.

Overmars ve **Henry** olağanüstü çabalarına karşın 90 dakika boyunca golü bulamadılar. Bunda Galatasaray defansının göbeğinin hırslı ve istekli oyunlarıyla başarılı bir gününde olmasının da etkisi vardı. Maçın normal süresi 0-0 berabere bitince uzatma dakikalarına geçildi. Altın gol uygulaması nedeniyle ilk golü atan takım kupanın sahibi olacaktı. Galatasaray uzatmanın ilk dakikalarında kırmızı kart nedeniyle Hagi'siz kaldı. Üstelik **Bülent** ve **Capone** sakat sakat oynamak zorunda kaldılar...

Ve **Taffarel** sahneye çıktı. Muhteşem kurtarışlarıyla Galatasaray'ın uzatma devrelerini golsüz tamamlamasında baş aktör oldu. Bütün bunlar mucizenin habercisiydi. Penaltılara geçildi. Daha ilk penaltıda **Ergün**'ün golünden sonra **Suker** penaltıyı kaçırdı. Bu artık tribünler için kupanın tesciliydi. Maç bittiğinde saha görülmeye değerdi. Yanımda oturan herkes birbiriyle kucaklaşıp ağlıyordu. Sanırım herkesin ağlamak hakkıydı... Kutlu olsun...

MAÇ SONRASI / TURGUT GÜRER

Terim: Kupa Türkiye'ye armağan

Fatih Terim, maç sonrası gururluydu.

KOPENHAG - Galatasaray'ın UEFA Kupası'nı kazanması Türkiye'yi tarif edilmez bir sevince boğarken, zaferin kahramanları da sahada UEFA Kupası ile tur atıyordu.

Kupanın kazanılmasında kuşkusuz en büyük pay teknik direktör **Fatih Terim**'e aitti. 10 kişi kaldıkları zaman bile hiç heyecan yapmadıklarını belirten Terim, **"Oyuncularımız gerek taktik, gerek anlayış, gerekse mücadele açısından bu kupayı çoktan hak etti."** dedi. Bu kupanın Türk futbolunun önünü açacağını söyleyen Fatih Terim, **"Her zaman aynı ülkelerin takımları kupaları kazanamaz. Uyumlu bir yönetim, başarılı bir kadro ve en önemlisi birbirlerine kenetlenmiş bir millet ile yapamayacağımız hiçbir şey yok. Tüm ülkenin bize kilitlendiğini biliyorum. Bundan kısa bir süre önce çok büyük acılar yaşamış milletimize bu kupayı hediye ediyorum"** diye konuştu.

Taffarel en değerli oyuncu

Karşılaşma boyunca yaptığı kurtarışlarla kupanın kazanılmasında büyük rol oynayan Brezilyalı kaleci Taffarel, kupanın en değerli oyuncusu seçildi. Maç sonrası yapılan basın toplantısı sırasında ödülünü alan Taffarel'e 10 bin Euro (yaklaşık 7 milyar lira) da verildi. Teknik direktör Fatih Terim, Taffarel'e Türk halkı adına teşekkür ederken Brezilyalı yıldız oyuncu kazandığı para ödülünü bir hayır derneğine bağışlamayı düşündüğünü açıkladı.

KOPENHAG'DAN

Türkiye mutluluğun resmini çizdi

ÜMİT ZİLELİ

KOPENHAG - Ne demişti büyük şair **Nâzım Hikmet**..

- Sen mutluluğun resmini çizebilir misin **Abidin.**

Büyük resim ustası Abidin Dino o resmi çizebildi mi bilmiyorum ama burada Parken Stadı'nda sevincin, mutluluğun resmi çizildi. G.Saray gerçekten bize mutluluğun resmini çizdirdi.

- Sağ ol var ol G.Saray.

- Ama maalesef kanlı oldu.

Şimdi biraz geriye dönelim. İlk gün Galatasaraylıların egemenliğinde sarı-kırmızı şarkılara ve sloganlara sahne olan Kopenhag, Arsenalli ve onların arasına karışmış Leedsli intikamcı hooliganların gelişiyle bir korku şehrine bürünüverdi.

Maçtan bir önceki gece Galatasaraylı yerel fanatiklerle İngiliz **'gunner'**lar bir İngiliz pub'ının önünde bıçak ve sopalarla birbirine girdi. Sonuç biri ağır onun üzerinde yaralı en az 25-30 sınırdışı, bir o kadar da tutuklamaydı.

Maç günü

Artık neler olabileceğini biliyorduk. Sabahın erken saatlerinden itibaren Kopenhag'ın belediye meydanını dolduran Galatasaray ve Arsenalli taraftarlar gün boyu slogan ve sinir savaşını sürdürdü. Aynı zamanda sınırsız tüketilen içki savaşını da...

Danimarka polisinde tüm izinlerin kalktığı öğle saatlerinde açıklandı. Meydan yüzlerce atlı, köpekli, coplu ve silahlı polislerle doldu. Taraftarların arasına barikat kuruldu. Hava da buna yardımcı oldu. Aniden bastıran sağnak yağmur da öfkeli ve sarhoş taraftarın ateşini bir ölçüde soğuttu.

- Ama maalesef yetmedi.

Organize Leeds intikamı İngiliz hooliganlar akıllarına sıra intikamlarını aldılar. Saat 17.00 sularında maça yalnızca 4 saat kala Arsenal taraftarlarını da galeyana getiren Leedsli hooliganlar Belediye Meydanı'nı kana buladı. Yoğun polis kuvveti, göz yaşartıcı bombalar, robokop polisler hıçbir işe yaramadı. Ellerinde demir çubuk, sopa ve bira şişeleri bulunan hooliganlar polis barikatını yararak alandaki Galatasaraylıların ve özellikle basının üzerine çılgınlar gibi saldırdılar. Polis bu serserilerin önünde ikinci kez aciz kalmıştı.

Saldırı tam da Türk televizyonları canlı yayında yken başladığı için Türkiye'yle birlikte tüm dünya bu sarhoş yaratıkların neler yapabileceğini, yaptığını saniye saniye izledi.

İntikam saldırısının tam ortasında kalan CNN Türk yorumcusu **Mehmet Ali Birand** bu hareketin planlanmış, organize bir saldırı olduğunu belirterek şöyle diyordu:

- Gözümüzün önünde insanlara, canlı yayın arabalarına saldırdılar. Demir çubukları önlerine gelene acımasızca vurdular. Kan istiyorlardı.

Birand haklıydı. Biraz sonra gazeteci arkadaşımız **Aykut Işıklar**'ın Leedsli hooliganlar tarafından komaya sokulduğunu öğrendik. Ayrıca onlarca Türk hastanelere taşınmıştı. En önemlisi saldırıyı yapanlar bileti olmayan, stada giremeyecek olan serserilerdi. Diğer bir deyişle Danimarka'ya yalnızca kan dökmeye gelmişlerdi. Bunu da saldırıdan sonra şöyle açıklıadılar:

- Çok eğlendik. İstediğimizi aldık.

Sonuç

Müthiş bir maç izledik. Müthiş bir atmosferde keyif aldık. Galatasaray, dünya devi Arsenal'i sahadan silerken bir dünya takımı olduğunu gösterdi. Keşke bu kavgalar olmasaydı, kan dökülmeseydi diye düşündük. Ama sonuçta Parken Stadı'nda gecenin saat 12'sinde Türkiye mutluluğun resmini çizdi.

NEYMİŞ

ABDÜLKADİR YÜCELMAN

Kopenhag Unutulmaz

Kopenhag'ı asla unutmayacağız. Kopenhag'da kupadan çok İngilizlerle Türkler arasındaki sokak kavgası konuşuldu. Çirkin olaylar, çirkin satışmalar, sportmenliğe sığmayan davranışlar, küfürler, bıçaklar, sopalar... Bunlar sporda olmaması gereken görüntüler. Peki ama İngilizlerin hooliganlarını dünya biliyordu da biz niye onlara uyduk. Neden agresif ve kavgacı bir toplum olduk. Anlaması güç.

Kopenhag Emniyet Müdürü'nün açıklaması çok ilginç: *"Olayları Türkiye'den gelen değil, burada yaşayan Türkler çıkardı"* diyor. **Akın Atalay**'ın tespiti de ilginç. Danimarka'da 50 bin Türk yaşıyormuş ve bunun 30-35 bini de işsizmiş. İşsizlik yardımıyla yaşıyormuş. Danimarka'daki Türkler galiba olay çıkarmayı iş edinmiş olmalılar ki, Kopenhag kana bulandı. Galiba işin içinde psikolojik bunalım yatıyor. İşsiz, kendini tanıtlayamamış ve gurbette yaşayan insanın psikolojik ezikliği oradaki ikinci üçüncü kuşak insanımızı sokağa dökmüş olmalı.

Kopenhag sokaklarındaki anlamsız kavganın bence başka nedeni yok. Kopenhag'ı hiç unutmayacağız.

E-posta: ayucelman@yahoo.com-faks: (212) 5138595

Galatasaray ile Arsenal arasında oynanan UEFA Kupası final maçı öncesi İngiliz hooliganlar, Türk taraftarlara saldırdı

Kopenhag'da 'meydan' savaşı

ARİF KIZILYALIN
DENİZ DERİNSU

KOPENHAG - Kopenhag'da meydan kavgası... Galatasaray ile Arsenal arasında oynanan UEFA Kupası final maçından bir gece önce çıkan olaylar, dün de devam etti.

Maç biletleri olmadığı halde Kopenhag'a adeta İstanbul'un intikamını almak için gelen İngiliz hooliganlar, sabahın erken saatlerinde barları doldurmaya başladı. Alkol duvarını günün ilk saatlerinde aşan İngilizlerle Galatasaraylı taraftarların karşılıklı tezahürat **'savaşı'**da bu anlarda başladı.

Dün hava ulaşımının yanı sıra karayoluyla da maçın oynanacağı Kopenhag'a gelen dört bin İngiliz taraftar, daha önce planlanmış bir şekilde belediye meydanına ulaştılar. Gelen kişilerin daha ülkelerindeyken internet aracılığıyla birbirleriyle haberleştiği öğrenildi. İngizler, daha önce bu kente gelen vatandaşlarıyla bir araya gelip Türkler'in bulunduğu bölgeye gittiler. Aldıkları alkolün de etkisiyle kendinden geçen hooliganlar, yolda gördükleri Türk seyircilere saldırdı.

Saat 16.00 sıralarında Kopenhag meydanına gelen İngiliz hooliganlar, Türk taraftarların ve medya mensuplarının bulunduğu Tivoli Meydanı'na adeta baskın yaparcasına geldiler.

Bıçaklar, demir sopalar ve çevredeki sandalyeleri ellerine geçiren İngilizler ortalığı bir anda savaş alanına çevirdi. İngilizlere Galatasaraylı taraftarlar da karşılık verince olaylar büyüdü ve bir çok kişi aldığı darbeler sonucu yaralandı. Polisin olay yerine geç gelmesi ise tepki çekti.

Barlarda 'alkol' duvarını aşan İngiliz hooliganlar ve G.Sarayh taraftarlar demir çubuk, sandalye ve sopalarla birbirlerine girdi. (Fotoğraflar: REUTERS)

Olayları bir çok TV'nin dünyaya naklen vermesi, İngilizlerin 2006 Dünya Kupası'nı nasıl düzenleyeceği konusunda farklı görüşler ortaya çıkardı. Olaylar sırasında canlı yayın yapan CNN Türk televizyonunun kameramanları sopalı saldırıya uğradı. Kendini korumak isteyen görevliler, yayını bırakıp arabanın kapısını kapatmaya çalıştı. Bazı İngiliz taraftarlar da yayını sağlayan ana kabloları kesti. Çok güç koşullarda görev yapan basın mensuplarının çevresini polis sardı; ancak bu güvenlik çemberi de bir işe yaramadı. İngiliz taraftarlar, basın mensuplarının üzerine eline ne geçirdiyse fırlatmaya başladı. Magazin yazarı **Aykut Işıklar**'ın aldığı darbeler sonucu ağır yaralı olarak hastaneye kaldırıldığı öğrenildi.Polisin göz yaşartıcı bomba atarak olayları dağıtmaya çalıştığı Tivoli Meydanı'nda bir çok yaralı ambulans bekledi. Polisin olaylara geç müdahalede bulunması yaralı sayısını arttırırken, olaylar arka sokaklara da sıçradı.

Bu arada maçı canlı yayınlayan Belçika televizyonunda İngilizlerin Türkelir kışkırttığı yorumu yapıldı.

PARLAMENTO KOPENHAG'DA

'Boş durmayalım yasa çıkaralım'

AYŞE SAYIN

KOPENHAG - G.Saray'ın Arsenal ile yaptığı tarihi kupa maçını 6'sı bakan yaklaşık 170 kişiden oluşan milletvekili grubu izledi. Özel bir uçakla Kopenhag'a giden milletvekilleri arasında çok sayıda Fenerbahçe ve Beşiktaş taraftarı da olmasına karşın ortak slogan **"Bugün herkes G.Sarayh"** idi. Kupa maçını izlemeye giden heyetten ilginç bazı notlar şöyle:

● Adalet Bakanı **Hikmet Sami Türk**, Devlet Bakanları **Fikret Ünlü, Edip Safder Gayladalı** ile Çalışma ve Sosyal Güvenlik Bakanı **Yaşar Okuyan**'ın da aralarında bulunduğu milletvekilleri sarı kırmızı formalar giyerken bazıları da giysi renklerinde sarı kırmızı renklere yer verdiler. Bu kadar çok milletvekilini bir aradan gören ANAP Grup Başkanvekili **Beyhan Aslan, "Bakanlar burada, milletvekilleri burada, başkanlık divanı burada, gazeteciler burada, boş durmayalım birkaç yasa çıkaralım, bu kadar vekili bir daha birarada bulmamız zor"** espirisini yaptı.

● Fenerbahçeli olan Çalışma ve Sosyal Güvenlik Bakanı Yaşar Okuyan, bir omuzunda G.Saray bir diğer omuzunda da F.Bahçe amblemlerini taşıyan askısıyla dikkat çekti.

● ANAP lideri **Mesut Yılmaz**, milletvekillerini taşıyan heyetten ayrı olarak oğulları **Yavuz** ve **Hasan** ile maça gitti.

● Uçakta **"Galatasaray'a başarılar dileriz"** yazılı pastayı Devlet Bakanı **Fikret Ünlü** kesti.

● Heyet ilk gerginliği havaalanında yaşadı. Uzun süre uçağın kapıları güvenlik gerekçesiyle açılmadı. Milletvekilleri ve gazetecilerin Tivoli Meydanı'na götürmek üzere hareket eden araçlar olayların çıkması üzerine kent merkezine sokulmadı. Milletvekilleri maç saatine kadar zamanlarını kentin çevre mahellerinde geçirmek zorunda kaldı.

Yüzmede O'Neal geçilmiyor

19 yıllık rekor tarihe gömüldü

Spor Servisi - Avustralyalı yüzücü **Susan O'Neill**, bayanlar 200 metre kelebekte 2.05.81 ile dünya rekoru kırarak 19 yıllık rekoru tarihe gömdü.

O'Neill, bu derecesini, 2000 Yaz Olimpiyat Oyunları'nın yapılacağı Sidney Aquatic Center'daki Avustralya Yüzme Şampiyonası'nda elde etti. 26 yaşındaki O'Neill, 200 metre kelebekte 1994 yılından bu yana geçilemiyor.

200 metre kelebekte, 2.05.96 olan eski rekor, 13 Ağustos 1981 yılında Wisconsin eyaletine bağlı Brown Deer kentinde ABD'li **Mary T.Meagher** tarafından gerçekleştirilmişti. Meagher'in bu derecesi, yüzmede en uzun süre kırılamayan rekordu.

GÖRÜŞ / DOĞAN HASOL

G.Saray Yine Şampiyon

Galatasaray futbolda bir kez daha şampiyon. Dört yıl üst üste lig şampiyonu olmak dile kolay; dört şampiyonluk ve 11 kupa...Bu bir Türkiye rekoru...Rekorlar bununla da sınırlı değil. 14 kez Türkiye ligi şampiyonluğu, 14 kez de Türkiye Kupası...Ayrıca, Avrupa'da finale ulaşan ilk Türk takımı...Değişik hesaplamalarla rekorlar daha da çoğaltılabilir. **Arif Kızılyalın**'ın deyişiyle, *"Galatasaray rekorlar takımı"*...

Bütün bunlar rastlantı olamaz. Başarılar, yıllardan beri sürdürülen düzenin, disiplinin, bilinçli ekip çalışmasının, özverinin, inancın, ürünü...Dört yıldan beri de takımın başında bulunan **Fatih Terim**'in çıtayı yükseltmekteki katkıları çok büyük. Terim, Galatasaray'daki 11 yıllık futbolculuk yaşamında hiç tatmadığı şampiyonluğu, antrenörlüğünde doyasıya yaşıyor. Terim, insan malzemesini kullanmak hüneriyle takımın başında çok büyük bir performans gösterdi; ama herşeyin Terim'le başladığını, Terim'le biteceğini söylemek doğru olmaz. Galatasaray son 8 yılda 6 kez kazandı lig şampiyonluğunu. Terim'in oyuncu olarak yaşamadığı şampiyonlukları, örneğin **Hakan Şükür, Bülent Korkmaz, Suat Kaya, Okan Buruk, Arif Erdem** gibi futbolcular 6'şar kez yaşadılar. Galatasaray yurtiçi başarılarına zaten çok alışmıştı. Bu yılın farkı, iç başarılara dıştakilerin eklenmesi oldu.

Takım yıllardan beri üst üste koyarak sürdürdüğü başarılarına, bu sezon olağanüstü bir performansla oynadığı 55 maçta yenilerini ekleyerek bugünkü düzeyine ve olgunluğuna erişti. Hem Türkiye'de, hem dışarıda doruğa ulaştı: TSYD Turnavası'nda. Ligde, Türkiye Kupasında, UEFA Kupasında...Bütün bu gelişmelerde rolü, katkısı olan herkesi, başta Fatih Terim olmak üzere teknik kadroyu, oyuncuları, yöneticileri, üyeleri, taraftarları, Galatasaray'ın başarılarına sevinen büyük kitleleri yürekten kutluyorum.

Türkiye Ligi henüz bitmiş değil. Her takımın birer maçı daha var. Pazar günü Galatasaray'ın önünde de küme düşme tehdidiyle karşı karşıya bir İstanbulspor var. Ne var ki, o maçın sonucu ne olursa olsun, Galatasaray'ın şampiyonluğu bir hafta önceden belirlendi. Gariptir. belirleyen de ezeli rakip Fenerbahçe oldu. Bu sezon maçların birçoğunu önemseyip enerji ve dikkatini yalnızca derbi maçlarına toplayan Fenerbahçe, Beşiktaş'ı İnönü Stadı'nda 3-1 yenerek Beşiktaş'ın şampiyonluk hayallerini yıkarken, Galatasaray'ın şampiyonluğunu, ligin bitimine bir hafta kala ilan ediverdi. Pazar akşamı bu olay öylesine büyük bir sürprizdi ki o saatten sonra Galatasaraylılar şampiyonluğu doğru dürüst kutlayamadılar bile. Coşkuyu biraz da UEFA finali beklentisi engelledi.

Bu yazıyı Galatasaray-Arsenal final maçından önce gazeteye vermem gerekiyor. Siz bu satırları okuduğunuzda, Galatasaray'ın UEFA Kupasını kazanmış olmasını ve Türkiye'nin. bayram coşkusu içinde bunun gururunu yaşamasını dilerim.

E-posta: merkez@hasmimarlik.com.tr
Faks: (0212) 211 34 20

Basketbol Ligi'nde 7 maçlık final serisinin ilk karşılaşmasında Tofaş'ı 72-64 yendi

Efes Pilsen iyi başladı

Efes Pilsen: 72
Tofaş: 64

SALON: *Abdi İpekçi*
HAKEMLER: *Fatih Dalay (6), Recep Ankaralı (6)*
EFES PİLSEN: *Mulaömerovic (5)4, İbrahim (6)12, Hidayet (7)11, Drobnjak (5)5, Hüseyin (8)18, Ömer (6)7, Winslow (7)15*
TOFAŞ: *Rivers (8)23, Alper (7)10, Rimac (5)7, Mehmet (4)7, Griffith (6)9, Şemsettin (4)2, Murat (5)6, Asım (4)*
İLK YARI: *40-32 (Efes Pilsen)*
5 FAUL: *29 46 Hidayet, 39 48 Rimac*
2 SAYI: *Efes (21/43), Tofaş (11/31)*
3 SAYI: *Efes (4/17), Tofaş (8/30)*
S.ATIŞ: *Efes (18/25), Tofaş (18/23)*
RİBAUNT: *Efes (9'u hücum 35), Tofaş (13'ü hucüm 38)*
ASİST: *Efes (14), Tofaş (10)*
T. ÇALMA: *Efes (11), Tofaş (7)*
T. KAYBI: *Efes (7), Tofaş (11)*
BLOK: *Efes (5), Tofaş (11)*

SERKAN OZAN

Efes Pilsen finale iyi başladı. Lacivert-Beyazlılar Basketbol 1. Ligi final serisini ilk maçında Tofaş'ı 72-64 yendi. Bu sonuçla Efes 7 maçlık seride 1-0 öne geçti.

Maçın ilk dakikalarında Efes **Hüseyin** ile sayılar bulurken, Tofaş **Mehmet** basketleriyle rakibine cevap verdi. 5. dakikayı Lacivert-Beyazlılar 9-7 önde kapatırken, sonraki bölümlerde **Rivers** ile etkili olan Tofaş, bu oyuncunun üst üste attığı iki üç sayılık basketle 14-15 öne geçti. Ancak oyuna sonradan giren **Winslow**'un pota altındaki iyi oyunuyla rakibine üstünlük kuran Efes İlk yarıyı 40-32 önde kapadı.

İkinci yarının ilk dakikalarında da etkili oyununu sürdüren Efes, rakibinin aradaki farkı kapatmasına izin vermedi ve 25. dakikayı 48-40 önde tamamladı. Ancak Rivers ve **Rimac** ile sayılar bulan Tofaş bitime üç dakika 20 saniye kala farkı üç sayıya kadar indirdi: 68-65. Efes Pilsen ise bu dakikalarda devreye giren **Hidayet**'in bulduğu sayılarla rahatladı ve rakibinin yaptığı top kayıplarını da değerlendirerek salondan 72-64 galip ayrıldı.

İki takım arasındaki final serisinin ikinci maçı yarın Bursa Atatürk Spor Salonu'nda oynanacak.

Dünkü maçı Efes'ten NBA'e transfer olan **Mirsad Türkcan** da izlerken, pota arkası tribüne üzerinde İngilizce **"Biz sizin gururunuzuz"** yazılı dev bir Efes Pilsen forması serildi. Maça Bursa'dan gelen 100 kadar Tofaş taraftarı da izlerken, bu taraftarların açtığı **"Bir gün herkes Tofaşlı olacak", "Teslim ol İstanbul", "İstanbul kanatlarının altında"** şeklinde pankartlar dikkat çekti.

Hüseyin, Griffith karşısında başarılıydı. (KEREM KAÇARLAR)

İZLENİM / LEVENT YÜCELMAN

Kötünün İyisi

Dünkü maç hiç de bir final maçına benzemiyordu. İki tarafın da hata üstüne hata yaptığı, bu yanlışlarla maçı birbirine hediye ettikleri, oyun kalitesi vasatı bile aşmayan bir mücadele izledik. Belki de federasyonumuzun spor gündeminin ana maddesi olan futbolun en önemli gecesi ile bu maçı parlak bir formülle çakıştırmasının da payı vardı. Bu maçın etkisinden mi yoksa finalin ilk maçının verdiği rehavetten midir bilinmez tüm oyuncular ve teknik kadrolar bir alemdi.

Skorun 60'lı, 70'li skorlarda kalması da iki takımın iyi savunma yaptığı yönünde kimseyi aldatmasın. Çünkü 121 topun kullandıldığı dünkü karşılaşmayı bizce kötünün iyisi kazandı. Efes Pilsen'in ilk yarıda yaptığı en iyi şey **Griffith**'i **Drobnjak** ile savunup top içeriye geçtiğinde **Hüseyin**'i yardıma getirmesiydi. Griffith'e top geçirememesi ve **Rivers**'a uygulanan baskılı savunma, gününde olmadığı her halinden belli olan Tofaş'ın hücumdaki yaratıcılığını yok etti. Tofaş'ta boşta kalan **Mehmet**'in hücumdaki zayıf performansı da Efes Pilsen'in içeride daha çok yardımlaşmasını sağladı. **Mulaömerovic**'i tutarak rakibin oyun düzenini bozmakla görevlendirilen **Alper**'in Rivers'a karşı boy avantajını kullanmaya başlayan **İbrahim**'i savunması Tofaş adına olumluydu. Ancak set hücumunda hareketsiz kalıp, buna da çare bulamayınca kötü hücum eden Tofaş, geri koşma problemiyle birlikte çok sayıda fast-break yedi. **Winslow**'dan beklendiğinin üzerinde performans alan Efes Pilsen'i ön plana çıkaran etken de buydu.

İkinci devrede Griffith'i önden savunarak top almasını engelleyen, ikili ikili sıkıştırmalarla da hareket alanını kısıtlayan Efes Pilsen'in en büyük artısı buydu. Hücumda yanlış şut seçimleriyle birlikte kötü bir çizgi tutturup savunmada çok adam kaçırsalar da sadece Griffith'i oyundan düşürmeleri bile galibiyete yetti. Çünkü Tofaş'a dün bir haller olmuştu. Yarı final serisindeki sert savunmadan, yardımlaşmadan, makine düzeninde işleyen hücum gücünden eser yoktu ortada. Öyleki tam 37 dakika sahada kalan, maçın kaybedilmesi yönünde büyük faydalar sağlayan ve sahada kötünün kötüsünü oynayan **Rimac**'a coach **Tolga Öngören** nasıl oldu da bu kadar uzun süre tahammül etti anlak zor. Ayrıca bu tip mücadelelerin oyuncusu **Şemsettin**'in kenarda unutulduğunu söyleyelim.

Bir tek mücadele gösteren Alper ve kişisel olarak bir şeyler yapmaya çalışan Rivers ile ayaklarına kadar gelen maçı bile böyle oynayınca çevirmeleri imkansızdı. Zaten maçın hiçbir anında bu görüntüyü veremediler.

Günün içinden

■ **Avrupa Parlamentosu**'nun Hıristiyan Demokrat Grubu'nun (PPE), Avrupa Futbol Şampiyonası sırasında, Belçika'nın Charleroi kentinde yapılması öngörülen İngiltere-Almanya maçının Brüksel'e alınmasını öneren acil karar tasarısı, Belçika Hükümeti'ni kızdırdı.

■ **Belçika** Birinci Futbol Ligi'nde mücadele eden kulüpler UEFA Intertoto Kupası'na katılmak istemiyor. Bu sezon kupaya katılmaya hak kazanan Standart Liege ve Lierse takımları, Futbol Federasyonu'na bu organizasyona katılmak istemediklerini bildirdi.

■ **Harp Okulları** arası atletizm, masa tenisi ve satranç birincilikleri, 22-25 Mayıs tarihleri arasında Tuzla'daki Deniz Harp Okulu ile Burhan Felek Spor Kompleksi'ndeki Ekrem Koçak Atletizm Pisti'nde yapılacak.

■ **At yarışları sonunda** 2, 5, 4, 3, 10, 3 kombinesini bilenler 417 milyon 308 bin'er lira kazandılar.

'Ata'nın izinde Samsun'dan Ankara'ya

İstanbul Erkek Lisesi öğrencileri ve mezunlarından oluşan İstanbulspor Kulübü Bisiklet Takımı, "Ata'nın izinde Samsun'dan Ankara'ya" bisiklet turu gerçekleştiriyor. Cağaloğlu'ndaki İstanbul Erkek Lisesi önünde düzenlenen törenle, sporcular dün Samsun'a uğurlandı. Samsun'dan Ankara'ya dek 2 günde 376 kilometre pedal çevirecek bisikletçiler, ilk gün 116 kilometrelik Samsun-Merzifon, ikinci gün ise 260 kilometrelik Merzifon-Ankara etaplarını geçerek, 19 Mayıs günü Ankara'ya ulaşıp, törenlere katılacak. (SERKAN YILDIZ)

Boksta 5 madalyayı garantiledik

TAMPERE (Cumhuriyet) - Finlandiya'nın Tampere kentinde süren 33. Avrupa Büyükler Boks Şampiyonası'nda, çeyrek final karşılaşmaları tamamlandı ve 57 kiloda **Ramaz Phaliani** ve 63.5 kiloda **Nurhan Süleymanoğlu** yarı finale yükseldi. Bu sonuçlarla öncekigün yarı finale çıkan 3 boksörümüzle birlikte Türkiye, tarihinde ilk kez bir Avrupa Şampiyonası'nda 5 madalyayı garantiledi.

Denizli tesisleri gezdi

Spor Servisi - Gelecek sezon Fenerbahçe'nin teknik direktörlüğünü yapacak olan **Mustafa Denizli**, Sarı-Lacivertli yöneticilerle birlikte dün Samandıra Tesisleri'nde incelemelerde bulundu.

Kulüp Başkanı **Aziz Yıldırım**, futbol şubesi sorumlusu **Şadan Kalkavan** ve yardımcısı **Selim Soydan** ile dış ilişkiler sorumlusu **Ertuğrul Hatayh**'yla birlikte tesislerde incelemelerde bulunan Denizli, tesislerde ufak çapta yapılmasını istediği değişiklikler konusunda yöneticilere bilgi verdiği belirtildi.

BURSA FİKRET DAĞLIOĞLU AT YARIŞLARI

1. KOŞU: F: Enverbey (5), P: Nursever (2), PP: Şimşekağa (1).
2. KOŞU: F: Onurcan (1), P: Gürhanbey (3), PP: Gürköy (2), S: Alimehanım (6).
3. KOŞU: F: Topatan (2), P: Mirim (6), PP: Guzaba (1), S: Babadayı (3).
4. KOŞU: F: Eralp (12), P: Velduş (1), PP: Nope (2), PP: Andulus (4).
5. KOŞU: F: Gabya (2), P: How Are You (6), PP: Serener (11), S: D. Fawless (16).
6. KOŞU: F: Nargis (9), P: Belagio (4), PP: Netrun (10), S: Wind For Us (2).
7. kOŞU: F: Eskişehirli (3), P: Kanko (4), PP: Lady Carmen (1), S: Dear Elite (9), SS: Mükreminabı (15).
8. KOŞU: F: Şubat (4), P: Ceday (2), PP: Hürsoy (7), S: Milliogğu (15).
Günün İkilisi: 2. Koşu: 1/3
Çifte Bahis: 1/2. Koşu: 5/1
Tabela Bahis: 3. 4. 1. 9. 15

ALTILI GANYAN

2	12	2	9	3	4
	1	6	4	4	
	2	11	10		
	4	16	2		

Galatasaray Teknik Direktörü Fatih Terim, başarılarının tüm Türkiye tarafından abartılması gerektiğini söyledi

'G.Saray çağı değiştirdi'

Büyük hedeflerin adımını 8 yıl önce attığını ve "Bir gün bir Türk takımı Avrupa şampiyonu olacak" dediğini hatırlatan teknik direktör Fatih Terim, kazanılan başarının ekip çalışmasının ürünü olduğunun altını çizdi.

Terim "Böyle bir grup bir araya gelirse, başarı da onun peşinden koşar. Dünyanın en iyi insanları bir araya geldi. Pırıl pırıl bir antrenör kadrosu, pırıl pırıl futbolcular, uyumlu çalışan yöneticiler" dedi.

ARİF KIZILYALIN

KOPENHAG/İSTANBUL - "Mutluluğun tarifini mi yapalım, yarını mı düşünelim? Bugüne kadar hiç bir Türk takımı final oynamamış, şampiyon olmamıştı. Ama Galatasaray bu çizgiyi yakaladı. Galiba yeni bir çağ başlattık..."

Bu sözler, Galatasaray'ın, başarılı, **'kupa'**yla süslenen teknik direktörü **Fatih Terim**'e ait. Kopenhag'daki UEFA Kupası finali sonrası, alın terini ve gözyaşlarını sildikten sonra medyanın karşısına çıkan ve bir yandan da sevincini gizlemeye çalışan Terim, başarılı bir ekip olduklarını ve bu başarılarının tüm Türkiye tarafından abartılması gerektiğini söyledi. Fatih Terim, büyük hedeflerin adımını 8 yıl önce attığını ve **"Bir gün bir Türk takımı Avrupa şampiyonu olacak"** dediğini hatırlatırken, kazanılan başarının ekip çalışmasının ürünü olduğunun altını çizdi ve **"Böyle bir ekip birarayа gelirse, başarı da onun peşinden koşar. Dünyanın en iyi insanları yan yana. Pırıl pırıl bir antrenör kadrosu, pırıl pırıl futbolcular, onlarla uyumlu çalışan yöneticiler. Ve 8 yıl önce çok yakının olanlarla aileme verdiğim Avrupa Şampiyonluğu sözümü tuttum. Görevimi yerine getirdim"** dedi.

Fatih Terim, UEFA Kupası finalinin sözünü de 3-2 kazanıp, Şampiyonlar Ligi'nden Kupa 2'ye geçiş yaptıkları akşam sarfettiğini vurgulayan Terim, **"Soyunma odasında,** 'Bu maçtan çıktık Galatasaray'dan başka kupayı alacak takım göremiyorum' **dedim. Futbolcularım da aynı şeyleri söylediler ve bu inanç UEFA şampiyonluğunu getirdi"** diye konuştu.

Galatasaray Kulübü Başkanı **Faruk Süren,** finale yükseldikleri gün, **"Süper Kupa Finali"** sözünü ettiğini ve hayalcilikle eleştirdiğini belirtirken, **"Monaco'daki maça gideceğiz ve oradaki 2 takımdan biri olacağız demiştik. Şimdi Fransa'ya gidiyoruz. Valencia ya da Real Madrid. Bu maçı da kazanırsak Kıt'alararası şampiyon olacağız. Üstelik Türkiye'nin ilk Avrupa Şampiyonu takımı değiliz, Balkanlar'ın da ilk Avrupa şampiyonuyuz"** diye konuştu.

Misafir kupa

Galatasaray'ın kazandığı ve uçakla dün İstanbul'a gelen UEFA Kupası, 11 ay süre ile Sarı-Kırmızılı ekibin müzesinde kalacak. 15 kilo ağırlığında saf gümüşten yapılan kupanın bir kopyası ise Galatasaray'da kalacak.

1.2 trilyon prim

Galatasaray Yönetim Kurulu, kazanılan UEFA Kupası nedeniyle futbolculara 1 trilyon 250 milyar prim verilmesini kararlaştırdı. Bu paranın takım içindeki dağılımını ise teknik direktör Fatih Terim belirleyecek.

Galatasaray'da sözleşmesi sona erecek futbolcuların başında yeralan **Hakan Şükür**, transfer döneminde hak ettikleri ücretleri almak istediklerini açıkladı. Bu arada Galatasaraylı yöneticiler geciken transfer taksitlerinin ödenmek üzere olduğunu bildirdiler.

Heykelleri dikiliyor

İstanbul'un ilçe belediyeleri G.Saray takımının başarısını ölümsüzleştirmek için kolları sıvadı. Bahçelievler Belediyesi UEFA Kupası'nın heykeli için proje başlatırken, Beşiktaş Belediyesi de Fatih Terim ve futbolcularının heykellerini dikme kararı aldı.

Gidiyor mu?

Galatasaray'da 'Terim' kaygısı

Spor Servisi - G.Saray'da, Arsenal maçı sonrası, "Artık sıra başkalarında" sözünü kullanan teknik direktör **Fatih Terim**'in İstanbulspor maçı sonrası görevinden ayrılacağı yolundaki haberler Sarı-Kırmızılı camiayı huzursuz etti. Arsenal maç için kamp yapılan Marina Otel'de Terim'le görüşen başkan **Faruk Süren**'in, ünlü teknik adama **"Bu havayı yakaladık, kalıp daha büyük hedeflere yürümemiz gerekiyor. Camiaya borcumuz var"** dedi. Fatih Terim'in karar verememesindeki en büyük etken ise futbol şubesinin anonim şirkete bağlanıp bağlanmayacağı konusu. Bu şirket yaşama geçerse Terim oe görevine devam edecek.

Olaylar görüşülecek

UEFA'dan soruşturma

EMİNE KARAKİTAPOĞLU

CENEVRE - Avrupa Futbol Federasyonları Birliği (UEFA), G.Saray-Arsenal final maçı öncesinde çıkan olaylarla ilgili soruşturma açıyor. UEFA Genel Sekreteri **Gerhard Aigner**, ,olayların gerçek boyutunun öğrenilmesi ve bundan sonra bu tip olayların çıkmaması için önlemler alınması açısından, soruşturma açılacağını söyledi. Aigner, medyanın olaylar karşısında abartılı bir tutum takındığını da belirtirken, UEFA'nın, bu konuda karar almadan önce tüm verileri dikkate alacağını, Türk ve İngiliz federasyonlarıyla da görüşeceğini bildirdi.

Ankara'da verilecek

Üstün hizmet madalyası

ANKARA (Cumhuriyet Bürosu) - Bakanlar Kurulu, UEFA kupasını kazanan Galatasaray'ın Başkanı **Faruk Süren**'e, **"Üstün Hizmet Madalyası"** verilmesini kararlaştırdı. Faruk Süren, teknik direktör **Fatih Terim** ve bazı futbolcular bugün erken saatlerde uçakla Ankara'ya gelecekler. Başbakanlık yetkilileri, Galatasaray ekibini Esenboğa Havaalanı'nda karşılayarak 19 Mayıs Stadyumu'na götürecekler. Süren'e Üstün Hizmet Madalyası, buradaki törenler sırasında Cumhurbaşkanı Ahmet Necdet Sezer tarafından verilecek. Başbakan **Bülent Ecevit**, Galatasaray'ın başarısını **Fatih Terim**'e gönderdiği mesajla kutladı.

Sarı-Kırmızılı taraftarlar, şampiyonları alanda karşıladı, kent turunu on binler izledi

Cim-Bom İstanbul'u salladı

KEREM KAÇARLAR

UEFA Kupası Şampiyonu Galatasaray, dün İstanbul'u adeta salladı. İngiltere'nin Arsenal takımını penaltı atışları sonucu 4-1 yenerek, UEFA Kupası'nı kazanan ilk Türk takımı olarak tarihe geçen Sarı- Kırmızılılar'ın İstanbul'a dönüşü kentte yaşamı adeta durdurdu.

Olağanüstü güvenlik

Galatasaray kafilesinin İstanbul'a gelişi sırasında herhangi bir izdiham yaşanmaması için güvenlik güçleri olağanüstü güvenlik önlemleri aldı.

Sarı-Kırmızılı kafileyi taşıyan uçağın indiği (C) Terminali önünde ve Taksim Meydanı'nda özel güvenlik önlemleri alınırken, sporseverlerin özel araçlarıyla bu yerlere girmeleri yasaklandı.

Öte yandan çevik kuvvet araçlarının üzerine Türk ve Sarı-Kırmızılı bayrakların asıldığı görüldü.

Galatasaray kafilesini taşıyan Ceyhan isimli özel uçak, saat 15.00'de Atatürk Havalimanı'na inerken sabahın erken saatlerinde Galatasaray'ı karşılamaya gelen taraftarlarca alkış yağmuruna tutuldu.

Ellerinde bayrak ve flamalarıyla Galatasaray lehine büyük sevgi gösterilerinde bulunan sporseverler, **"Gittik, gördük, aldık, geldik", "Dün seninle yarışan, bugün herkes perişan", "Son imparator ve askerleri", "Biz bunu hep yapacağız, bekleyin", "Kıskananlar çatlasın"** yazılı pankartlar taşırken, **"Türkiye sizinle gurur duyuyor", "Her zaman her yerde en büyük Cim Bom"** diye slogan atıp, pankart açtılar.

Kupayla şehir turu

Söylenen marşlar arasında her tarafı Sarı- Kırmızı renklerle süslenmiş otobüse binen futbolcular, Taksim'e doğru yöneldi. Yol boyunca vatandaşların yoğun ilgisiyle karşılanan futbolcular, onların bu sıcak sevgisine öpücüklerle, şarkılarla yanıt verirken şampanyalar da havaya kalkan UEFA Kupası'yla birlikte ardı ardına patladı.

Kolay değildi tabii, bunca yıllık bir maratonun, emeğin, alınterinin semeresi, alınan 15 kiloluk gümüş kupayla son buluyordu. Bunca yıl Avrupa televizyonlarından Bayer Münih'in, Real Madrid'in, Barcelona'nın, Juventus'un bu tür kutlamalarına gıptayla bakan Türk insanı, şimdi bu kupayı Türkiye'ye getiren Galatasaray'ın sevincine ortak olarak Avrupa'yı bize karşı imrendiriyordu.

Taksim'de coşku

Sıra gerçek coşkunun, gerçek kutlamanın yapılacağı Taksim Meydanı'naydı. Dört bir yanı Sarı- Kırmızılı renklerle süslenen alana gelen halkın, verilen konserlerle coşkulu bekleyişi 16.30'da son buldu. Kulakları tırmalayan sesler, tezahüratlar arasında alanı turlamaya çalışan Galatasaraylı futbolcular, Sarı-Kırmızılı takıma gönül verenlerin tezahüratlarına eşlik etti. Futbolcular bir yandan kupayı elden ele dolaştırarak şov yaparken, bir yandan da birbirlerinin ve halkın üzerine şampanya fışkırttılar.

"Türkiye sizinle gurur duyuyor, re re re ra ra ra Galatasaray Galatasaray Cimbom Bom" sesleri ise Taksim Meydanı'nı inletiyordu.

İzdiham yaşandı

Polisin ve emniyet müdürlüğünün aldığı tüm önlemlere rağmen izdiham ve sıkışmalardan meydana gelen yaralanmalar olunca, Sarı-Kırmızılı futbolcuları ve teknik heyetin yapacağı kupalı tören iptal edildi. Ve futbolcuları taşıyan otobüsün yönü Florya'ya çevrildi.

Galatasaray, UEFA Kupası'yla İstanbul turu attı. (Fotoğraflar: KEREM KAÇARLAR / SERKAN YILDIZ)

Galatasaray'ın Kopenhag serüveni maceralı geçti

Stattan havaalanına

DENİZ DERİNSU

KOPENHAG / İSTANBUL - Popescu'nun penaltı vuruşu sonrası Kopenhag'ın Parken Stadı'nda ayrı bir dünya başlıyordu. G.Saraylı futbolcular koşar adım tribünlere yönelirken ağlayanlar, kendini kaybedenler dikkat çekiyordu. G.Saray Türk futbolunu dünyaya **'gür'** bir sesle yeniden ve yeni bir ünvanla, UEFA Kupası şampiyonu olarak duyuruyordu. Gün boyu yaşanan gerginlikler unutulmuş, kavgalar, göz yaşartıcı bombalar, kovalamacalar geride kalmıştı. Şampiyonluk yaşanıyordu. Ancak stadın çıkışı, yani maç sonrası...

Evet, acaba Tivoli meydanı, Kopenhag sokakları bir kez daha Türk ve İngiliz taraftarlarını karşı karşıya getirecek miydi? Gözlenen tek şey G.Saraylıların kendilerinden geçtiğiydi. Ya İngilizler... Onlar Parken Stadı'nı hızla boşaltarak sokaklara dağılmıştı. Gündüz vakitlerinde çıkan olaylardan sonra konunun önemini kavrayan (!) Danimarka polisi bu kez daha sıkı davranıyor, şehri kelimenin tam anlamıyla ikiye ayırıyordu. Hedef İngiliz ve Türk vatandaşlarının biraraya gelmelerini engellemekti. Sabahın ilk saatleriyle birlikte biraya sarılıp gün boyu alkol alan İngilizler için farklı bakış açıları vardı.

Bir İngiliz TV muhabiri kendi vatandaşlarıyla yaptığı görüşmeleri bize, **"Arsenal taraftarları buraya geldikleri için memnun değiller. Onlar futbol için gelmişlerdi, ancak çıkan olaylar herkesi korkuttu. Ve olay çıkaran İngilizlerin Arsenal değil Leeds taraftarları olduklarını ısrarla belirtiyorlar. Arsenalli futbolseverler bir an önce ülkelerine dönmek istiyorlar"** şeklinde özetliyordu.

Kimilerine göre ise İngilizlerin bir kısmı kazansalar da kaybetseler de İstanbul'daki olayların intikamını almak istiyorlardı.

Maç sonrası zafer sarhoşluğu içerisinde Türklerin kendilerine fazla ilgi göstermemeleri üzerine İngiliz holiganların hedefi Danimarka polisi oldu. Ancak polisin tedbirleri bu kez sertti. Gece 02.00 sularına kadar İngilizler kovaldı. Yine gaz bombaları, yine polis köpekleri, yine itiş kakış...

Ve sonunda alkolün de etkisiyle İngilizler otelleri veya uçaklarına koyuldular. Kopenhag sokakları ise G.Saraylılara kalıyordu. Havaalanı da şehir gibi 2'ye ayrılmıştı. 2 tarafın birbirine değil yaklaşması, görmesi bile engellenmişti. Ayrı terminaller için havaalanı yolları kesiliyordu ve her taraftar kendisine ayrılan terminale gidebiliyordu.

Kopenhag'daki havalanı G.Saray sesleriyle yankılanırken herkesin içinde İstanbul'a bir an önce dönmek ve kutlamalara katılmak arzusu vardı. İstanbul'a inen G.Saraylı taraftarlar ise onca yorgunluğa karşın apron bölgesini terketmiyorlardı. Eh, ne de olsa işin sonunda UEFA Kupası şampiyonu G.Saray'ı yakından görmek keyif olacaktı.

BASKET YORUM / AHMET KURT

Öğreneceğiz

Kimdi o adamlar? Lütfen söyleyin. Yok, hayır! Söylemeyin. Bilmek bile istemiyorum adlarını. Galatasaray maçının sonrasında yapılan basın toplantısında kanımı beynime çıkartıp, yüzümü kızartan; bizi dünyaya rezil edip delirten o aptal seslerin sahiplerini tanımak istemiyorum...

"Turizm elçisiymiş" Yağcı! Sen önce basın toplantılarında soru sormanın adabını öğren. Bilmiyorsan öğretelim çünkü ne de olsa biz basketbolda buna benzer başarıları daha önce yaşadık. Şaşırmayız... Bak beyim! Yazalım da deneyimlerimizden yararlan. Önce şunu kabullenmen gerekir: Bu tip toplantılarda assolist, kazanan takımın teknik direktörüdür. Sorular ona sorulur. Yani.. Önemli olan soruyu soran değildir... Sen (her kimsen), rastlantı eseri seni gösteren bir parmaktan yararlanıp soru sorma şansını elde ettiysen, bunu kendini öne çıkartmak veya kafandakileri dinleyenlere anlatmak için değil kamoyunun yararlanabileceği bir soruyu sormak için kullanmalıydın...

Ya sen öteki şavalak? Madem soru sorulunca heyecanlanacaktın, neden parmak kaldırdın? Neydi o sesin titreyerek sorduğun sorunun anlamı? İstanbul'da ölen İngilizlerin Galatasaray'ın işine yaradığı; Arsenal'in bu nedenle Galatasaray'ı iyi etüd edemediği yorumun (soru değil) eğer **Fatih Terim** tarafından bir diplomat kıvraklığıyla yanıtlanmasaydı başarıyı gölgeleyecek bir malzeme verecektin dünya basınının eline...

Öğreneceğiz! Öğretecekler bize... Fatih Terim, Galatasaray, Efes Pilsen, Tofaş ve diğerleri kazana kazana eğitecekler bizi. Başarılara nasıl tepki göstereceğimizi öğreneceğiz; sevinmeyi, kutlamayı, basın toplantısında soru sormayı, maç öncesinde yayın yapmayı öğreneceğiz...

Evet! Büyük bir olasılıkla gelecek yıllarda oynanacak finaller öncesinde sevgili dostum **Fatih Altaylı**'yı *"göğüs dekolteli"* parlak bir formayla saçma bir program yaparken görmeyeceğiz... Büyük bir olasılıkla Türkiye'nin en önde gelen sanayicilerinden biri, en çok izlenen haber spikeri, en uzun adamı ve en garip seyahat yorumcusu el ele verip, bir çadır tiyatrosunda maç öncesi yorumlar yapmayacaklardır...

Dahası da var elbette... Gelecekteki finallerde sporcularımız saha kenarında bir makas bulundurmayı da öğreneceklerdir. Basketbolda olduğu gibi şampiyonluk anısı olarak fileden bir parça alınmak isteniyorsa Hakan gibi kale filesinin tamamını sökmeye çalışmanın zorluğunu ekranlardan görmüşlerdir...

Ben mi? Hayır Fenerbahçeli değilim. Maç öncesi televizyondan izlediğim abartılı programlara ve buralardaki emek hırsızlarına tepki olarak (galibiyetin ülkemiz açısından önemini bildiğim halde) maça Arsenalli olarak başladım ama sahada arslanlar gibi savaş veren Galatasaray'lı sporcuları izlerken kanım yavaş yavaş sarı kırmızılı akmaya başladı. Uzatmaların sonundaki mücadeleyi izlerken gözleri yaşaran fanatik bir Galatasaray'lı oldum. Şampiyonluğa deliler gibi sevindim ama hepsi bu...Sonrasındaki abartılar, saçma sapan sorular beni *"keşke yenilseydi Galatasaray"* dedirtme noktasına getiriliyordu ki imdadıma uzaktan kumanda aleti yetişti. Yaşasın zapping!

KOPENHAG'DAN

İngilizlere ne kaldı?!

ÜMİT ZİLELİ

KOPENHAG - Allah Allah! Dünkü meydan gerçekten bu meydan mıydı?!

Danimarka muhabirimiz **Hüseyin Duygu**'ya hayretle sordum. Başını sallıyarak yanıtladı:

- Bu her zamanki normal hali!

Maçın, o unutulmaz *'savaşın'* üzerinden henüz 10 saat bile geçmedi. Ama sanki hiçbir şey olmamış gibi. Sanki böyle bir maç oynanmadı. Sanki dün bu alanda, Belediye Meydanı'nda intikam saldırısı yapılmadı.

Dün Türk ve İngiliz taraftarların işgal ettiği bu alan gerçek sahiplerine iade edilmiş. Dün esmer insanların işgali altındaki Belediye Meydanı, bugün sararmış. Kentin sakinleri herzamanki gündelik işlerine dönmüş. Gerçi hâlâ sağda solda Türk ve İngilizler var ama, dünkü şiddet, hırs ve kavgacı ruh yok artık. Yalnız arada bir fark var.

- Türkler gülüyor, İngilizler hüzünlü.

Danimarkalılar ise *'biz nerede hata yaptık'* tartışmasını yaşıyor. Politikacılar, polis ve basın aynı noktada birleşiyor: UEFA finalinin oynanması için ülkemizin seçilmesi bizim için büyük onur. Ama bedelini de iyi tartmak ve göze almak önemli.

Kısacası Danimarkalılar acımasızca güvenlik güçlerini sorguluyor. (Biz de pek yaşanmaz) Polisin niçin olaylar karşısında aciz kaldığı tartışılıyor. Kopenhag Polis Müdürü'nün *"Biz her zamanki gibi önce diyalogla çözmeye çalıştık. Gücü sonunda kullanmanın doğru olduğuna inandık"* açıklamasının bu olay için çok da geçerli olmadığı savunuluyor. Tabii bir de bu işten para kazananların sorumluluğu hiç tartışılmıyor.

Gelelim Danimarka basınına genellikle maçın skorunu değil olayları öne çıkaran basında başlıklar pek iç açıcı değil. İşte bazı örnekler:

- Aktüel Gazetesi: *"Hooligan, kin, bıçak ve göz yaşartıcı bomba. Toplamı kanlı sokak kavgaları."*
- Berlingske Tidende: *"Vahşi mücadele."*
- İnformation: *"Kopenhag caddelerinde futbol kaosu."*

Basın kendi polisiyle de adeta dalga geçerek aynen şöyle diyor:

- Polisin yatıştırma yöntemleri daha çok kaos yarattı.

Ama G. Saray'ın başarısı da teslim ediliyor. İşte bir başlık: G. Saray sürpriz yaptı. Ama kuşkuya yer bırakmayacak denli haklı bir sürpriz!

Ya da şu: G. Saray kararlı geldi. Kupayı bileğinin hakkıyla aldı ve gitti.

- Kupa İstanbul'a uçtu.

Bir not da olayların sonucuyla ilgili. İlk geceki olaylara karışanların Türkiye'den gelenler değil Danimarka'da yaşayan Türkler olduğu kesinleşti. Danimarka muhabirimiz Hüseyin Duygu'nun yorumu yalnızca iki kelimeydi: Kimlik bunalımı!

Gerçekten de Danimarka ile Türkiye arasında sıkışmış olan Türk gençleri, kendilerini ispat etmek için maalesef kanlı bir yol seçti.

Ve bir Danimarkalıyla yaptığımız sohbetle bitirelim. Ona aynen şöyle dedim:

- Siz Eurovisyon'u aldınız. Biz UEFA'yı aldık.

Danimarkalı gülerek sordu:

- İngilizlere ne kaldı?

NEYMİŞ

ABDÜLKADİR YÜCELMAN

Check Up'tan Geçtik

Neydi 17 Mayıs gecesi? Neydi o heyecan? Soluğumuzun kesildiği, nabzımızın 100'ü aştığı, şekerimizin yükseldiği, miğdemize kıramplar girdi o gece... Türkiye bana göre o gece check uptan geçti. Sağlam çıktığımıza göre de artık uzun süre kalp krizinden gitme tehlikesinden uzak sayılırız.

Galatasaray Türk spor tarihinde bir ilke imzasını attı ve UEFA Kupası'nı Türkiye'ye taşıdı. Kupayı söke söke aldığı takım da ünlü Arsenal. Arsenal'in futbolun beşiğindeki bir takım olması bu kupaya bir başka anlam daha getiriyor.

Galatasaray'ın bu kupayı çok istediğini biliyoruz. Öyle ki daha aylar önce; 10 Kasım 1999'daki Neymiş köşemizde seslenmiştik: *"Galatasaray'ın oynadığı futbol artık Avrupa'da konuşulur oldu. Nedeni de Galatasaraylı futbolcuların futbol anlayışı, hırsı ve özellikle de hücum presi, hem keyif hem heyecan veriyor. Kısacası Avrupa'nın unutmak üzere olduğu gösterişli futbolu şimdi Galatasaray oynamaya başladı."*

Şimdi daha büyük hedefleri olmalı Galatasaray'ın. UEFA Kupası'ndan daha büyük kupalar var. Şampiyonlar Ligi Kupası ve de Süper Kupa. Sıra bunlarda.

Türkiye'yi 17 Mayıs gecesi check uptan geçirdin; teşekkürler Galatasaray.

E-posta: ayucelman@yahoo.com-faks: (212) 5138595

Cumhurbaşkanı Sezer, UEFA Kupası'nı kazanan Sarı-Kırmızılı Kulübe 'Devlet Üstün Hizmet Madalyası' verdi

G.Saray'a büyük onur

▶ Devlet Üstün Hizmet Madalyası'nın verilmesi sırasında tören alanındaki askeri bando önce 10. Yıl Marşı, sonra G.Saray Marşı'nı çaldı. Törene futbolcular ve teknik kadronun katılmaması dikkat çekti.

ANKARA (Cumhuriyet) - Cumhurbaşkanı **Ahmet Necdet Sezer**, UEFA Kupası'nı kazanan Galatasaray Kulübü'ne Devlet Üstün Hizmet Madalyası verdi. Ankara 19 Mayıs Stadı'nda yapılan, 19 Mayıs Atatürk'ü Anma Gençlik ve Spor Bayramı kutlama törenleri sırasında Galatasaray Kulübü adına başkan **Faruk Süren**, Devlet Üstün Hizmet Madalyası'nı Cumhurbaşkanı Ahmet Necdet Sezer'in elinden aldı.

Devlet Üstün Hizmet Madalyası'nın verilmesi sırasında tören alanındaki askeri bandonun, önce 10. Yıl Marşı, daha sonra da Galatasaray Marşı'nı çalması, kulüp başkanı Faruk Süren'i önce şaşırttı sonra da sevindirdi. Ankara'daki törene futbolcu ve teknik kadro ise katılmadı.

Takım niye katılmadı?

G.Saray'ın başarısında büyük rol oynayan teknik direktör **Fatih Terim** ve futbolcuların Ankara'daki törene katılmayışı, özellikle başkentte kafalarda soru işareti yarattı. Bazı çevreler, **"Terim niye gelmedi?** Futbolcular adına sakatlığı süren **Bülent** ya da **Capone** gelebilirdi" dediler. Cumhuriyet'in konuyla ilgili sorularını yanıtlayan Terim, **"Bu ödül isme verilen bir ödül. Tüm takıma verilmesi için yabancıların da onaylanması gerek. Resmi prosedürler var. Biz de takım olarak salı günü Ankara'ya gideceğiz. başka bir sorun yok"** dedi.

Fatih Terim, plaketi alan başkan Süren'in gelerek kendisi ve futbolcularla bir toplantı yaptığını ve kulüp adına bu onurdan dolayı teşekkür ettiğini de bildirdi.

Cumhurbaşkanı Ahmet Necdet Sezer, törende yaptığı konuşmada, tüm vatandaşların 19 Mayıs Atatürk'ü Anma ve Gençlik ve Spor Bayramı'nı kutlarken, **"Bugün coşkumuzu artıran bir olay daha yaşanmaktadır. Ulusumuzun haklı gururu Galatasaray Futbol Takımımıza başarılarından dolayı Devlet Üstün Hizmet Madalyası veriliyor. Son yıllarda Avrupa Kupalarında sergilediği üstün performansla Türk futbolunun uluslararası bir simgesi durumuna gelen Galatasarayımız, Türk ulusunun dünyayla her alanda yarışma inanç ve kararlılığını bir kez daha göstermiştir. Ülkemize kazandırdığı bu şampiyonluk, sahada kazanılan bir zaferin ötesinde Türkiye'nin tanıtımı yönünden de büyük bir önem taşımaktadır"** diye konuştu.

Galatasaray Kulübü'ne Devlet Üstün Hizmet Madalyası verilmesi öncesinde bir konuşma yapan Devlet Bakanı **Fikret Ünlü** de Galatasaray'ın yaratmış olduğu sevincin ulusça yaşanmaya devam ettiğini söyledi. Galatasaray'ın zaferini, Atatürk'ün en büyük hedef olarak gösterdiği çağdaş uygarlık düzeye çıkma hedefinin bir sonucu olarak oluştuğunu ifade eden Ünlü, **"Cumhuriyet tarihimizin en büyük başarılarından birini Galatasaray ile yaşadık. Bu başarının Gençlik Haftası'na rastlaması da ülkemizin kurucularına yıllar sonra verilen güzel bir hediye oldu. Türkiye'nin, Avrupa Birliği'ne girme yolunda Galatasaray'ın kazandığı başarının önemi ileride daha iyi anlaşılacaktır"**,diye konuştu.

Cumhurbaşkanı A.Necdet Sezer, madalyayı 19 Mayıs Stadı'nda Başkan Süren'e verdi. (SERDAR ÖZSOY)

İNGİLİZ MEDYASI KIZGIN

Hooliganlara basından öfke

M.KEMAL ERDEMOL

LONDRA - Galatasaray'ın UEFA Kupası'nı almasıyla sonuçlanan karşılaşmanın öncesinde çıkan olaylar gündemi meşgul etmeye devam ediyor. Maçtan önce Tivoli Meydanı'nda çıkan olaylarda tutuklanan Türk ve İngiliz taraftarların Danimarka'da serbest bırakılması İngiliz basınını kızdırdı. Holiganizme ateş püskürten gazeteler, Belçika'daki Futbol Şampiyonasının çetelerin bir sonraki savaş meydanı olacağını iddia etti. The Times Gazetesi, Kopenhag'da yaşanan olayların tepkilerine geniş yer verirken, gazetenin editör mektubu köşesi gibi, önemli yazarlarından biri de konuyu ele aldı. Gazete, Danimarka polisinin holiganları cezalandırmak yerine sınırdışı etmesinin yanlış bir adım olduğunu savundu. The Guardian Gazetesi de futbol holiganlarının şimdi de Avrupa Şampiyonası'nda işleyecekleri suçların hazırlığına giriştiklerini bildirdi. The Independent Gazetesi de, **"Serseriler, düşüncesizlik kültüründe rakipsiz"** başlıklı yorumunda, **"İngiliz taraftarlar Kopenhag'daki olayları başlatan provokasyonu ya bizzat yaptılar, ya da yapılan provokasyona karşılık vererek sorumluluk aldılar, aynen 1998'de Marsilya ve bu yıl Leeds United maçı öncesinde İstanbulda olduğu gibi"** diye yazdı.

Polis uyardı

İngiliz Polis Teşkilatı, İngiliz hooliganların Euro 2000'de olay çıkartmak için hazırlık yaptıklarını ve bunlara önlem alınmasını istedi. Teşkilat, hooliganların, **"Artık tek rakibimiz Türkiye. Onlarla Belçika'da bir hesabımız olacak. Bu sefer hem kavganın hem maçın galibi biz olacağız"**diyerek herkesi temkinli olmaya çağırdı.

Alman polisi korktu

'UEFA ihraç kararını düşünmeli'

RIZA ALMALI

KÖLN - Hollanda ve Belçika'da 10 Haziran-2 Temmuz arası düzenlenecek Avrupa Futbol Şampiyonası öncesinde Kophenhag'da meydana gelen üzücü olaylar Alman polisini korkuttu. Alman Polis Sendikası'nın Başkanı Norbert Spinrath, bu olaylar üzerine yaptığı açıklamada, UEFA'yı göreve çağırarak, **"UEFA Euro 2000'i Türk ve İngiliz taraftarlara yasaklamayı ciddi biçimde düşünmelidir. Çünkü Türk holiganlar da İngiliz ve Alman holiganlar gibi Avrupa şampiyonasında büyük bir tehlike olarak görülüyor"**diye konuştu.

Spinrath'ın bu açıklamaları Almanya'da yaşayan Türkler tarafından tepkiyle karşılandı. Bu demecin gerçeği yansıtmadığını belirten Türkler, **"Bir Alman Polis Sendika Başkanı, İngiliz ve Türk taraftarların şampiyonadan men edilmesini nasıl istiyor. Anlayamadık. Eğer böyle bir şey diyorsa, iki yıl önceki dünya kupasında Fransa'da olaylar çıkaran Alman holiganlara ne demeli. Eğer Türkler'in ihracını istiyorsa, Alman taraftarlar da Euro 2000 dahil hiçbir şampiyonaya alınmamalı"** diyerek tepkilerini ortaya koydular.

Futbolcular, "Hocamız bize renk vermiyor" dedi; yöneticiler sürekli toplantı halinde

Fatih Terim'i ikna turları

ARİF KIZILYALIN

Türkiye Kupası, lig ve UEFA Kupası şampiyonlukla rını kucaklayan Galatasaray camiası, şimdi de, **"Fatih Terim gidecek mi, kalacak mı?"** sorusuna yanıt arıyor.

Arsenal zaferinin ardından, **'yeni dönemle'** ilgili sorulara, **'net'** cevaplar vermekten kaçınan Terim, başkan **Faruk Süren** yönetim kurulundan bazı isimlerle dün Florya Metin Oktay Tesisleri'nde biraraya geldi. Bir ara antrenman sahasına inerek elindeki plaketi teknik direktör Fatih Terim'e gösteren Süren'in bu hareketi, **"Başkan ikna turlarında"** şeklinde yorumlandı. Ünlü teknik adamın İstanbulspor maçı sonrası 'son' kararını vermesi bekleniyor. Terim, bu görüşme sonrası şartları kabul edilmez ise kulübe veda edecek.Leeds maçı öncesi, Fenerbahçe'nin teklifine hayır dedikten sonra yönetim kuruluna 99 sayfalık ayrıntılı bir rapor veren ve, **'büyümek'** olmak için bir dizi istekte bulunan Fatih Terim, **"Yeni dönem için söz değil, somut adım"** konusunun da altını çizdi. Ancak bu raporun Galatasaray Yönetim Kurulu tarafından pek benimsenmediği sızan bilgiler arasında.

Fatih Terim, Galatasaray'ın elde ettiği UEFA Kupası şampiyonluğunun, Türk futbolu ile doğru orantılı olmadığını ve 4 yılda oluşturulan ekibin özveriyle bu zaferi yakaladığını açıklarken, **'dünya kulübü'** olmak için de başarının maddiyata dökülmesi gerektiğini savundu. İsteklerin hiçbirinin, **'gerçekleşmeyecek'** şeyler olmadığını vurgulayan Terim, **"Eğer doğru olan yapılıp her alanda büyüme gerçekleşmezse benim Galatasaray'da kalmam kulübe zarar verir"** diye konuştu.

Galatasaray'da Terim'in vereceği kararı sadece yönetim, medya ve taraftarlar değil futbolcular da bekliyor. Sözleşmesi biten oyunculardan **Hakan Şükür,** dün yaptığı açıklamada, **"Hocamız konuşmalarını çok dikkatli yapıyor. Ve bu açıklamalardan hiçbir net sonuç çıkmıyor. Herhalde etkilenmememiz için bize bile renk vermiyor. Biz de onu bekliyoruz"** dedi.

Hakan, Fatih Terim'in hem kalması, hem de gitmesini istediğini belirtirken, **"Kalırsa bir Galatasaraylı olarak sevinirim. Giderse bir Türk olarak sevinirim"** dye konuştu.

Tüm alacakları hafta başında ödenecek

Futbolculara 4.5 milyon dolar

Spor Servisi - Galatasaray 2. Başkanı **Mehmet Cansun**, futbolcuların transfer taksitleri ile maç başına alacakları primlerin hafta başında ödeneceğini söyledi. Cansun, 4.5 milyon dolar tutarındaki bu paranın, Pazartesi günü futbolcuların eline geçeceğini belirtti. Bazı oyuncuların ödemelerinde gecikme olduğunu belirten Cansun, sıcak para probleminin aşıldığını ve hiçbir oyuncuya pazartesi gününden sonra borçlu kalmayacaklarını vurguladı.

Ligde 3 maç var

Fenerbahçe Denizlispor

Spor Servisi - Türkiye 1. Futbol Ligi'nin 34. ve son haftasına bugün 3 karşılaşma ile devam edilecek. Fenerbahçe, sezonu sahasında Denizlispor'u ağırlayarak kapatacak. Fenerbahçe Şükrü Saraçoğlu Stadı'ndaki maçın başlama saati 19.00. Aynı saate başlayacak bir diğer maçta ise Adanaspor, 5 Ocak Stadı'nda Gaziantepspor'u konuk edecek. Ligden düşmesi kesinleşen Göztepe ile Vanspor ise 17.30'da Altay Alsancak Stadı'nda karşı karşıya gelecekler.

Avrupa şampiyonası

Phaliani yarı finale yükseldi

TAMPERE (Cumhuriyet) - Finlandiya'nın Tampere kentinde süren 33. Avrupa Büyükler Boks Şampiyonası'nda 57 kiloda **Ramazan Phaliani**, finale yükselen üçüncü Türk boksörü oldu. Şampiyonanın 7. gününde ringe çıkan Ramazan Phaliani, yarı finalde Belarus'tan **Alexei Vorobijev**'i 3-0 sayıyla yenerek gümüş madalyayı garantiledi. Phaliani, finalde yarın Bulgar **Boris Georgiev** ile karşılaşacak. Yarı finalde ringe çıkan 63.5 kiloda **Nurhan Süleymanoğlu** ise bronz madalyada kaldı. Şampiyonada Süleymanoğlu, Rus rakibi **Alex Leonev** karşısında 11-5 sayıyla yenik ayrılarak, Avrupa üçüncüsü oldu.

FİKRET DAĞLIOĞLU
AT YARIŞLARI

1. KOŞU: F: Dünya Güzeli (3), **P:** Saçaklı (4), **PP:** All Rise (1), **S:** Grand Cafe (2).
2. KOŞU: F: Lyna (4), **P:** Bella Otero (1), **PP:** Gambita (2), **S:** Helin (3).
3. KOŞU: F: Goncagül (4), **P:** Fecir (3), **PP:** Kaşen (7), **S:** Zaferim (9).
4. KOŞU: F: Prayer (4), **P:** Be My Baby (1), **PP:** Tyranno Rex (2), **S:** Sabribey (10).
5. KOŞU: F: Börteçine (2), **P:** Gazikentli (6), **PP:** Vurgun (4), **S:** Harputlum (3).
6. KOŞU: F: Best Boy (10), **P:** Vaya Condios (8), **PP:** Sam Society (2), **S:** Göksunlu (6), **SS:** Rucky (9).
7. KOŞU: F: Beykardeş (7), **P:** Mavi Tuna (8), **PP:** Begümkız (9), **S:** Badraslı (2).
Günün İkilisi: 4. Koşu:1/4
Çifte Bahis: 1/2. Koşu: 3/4
Tabela Bahis: 10. 8. 2. 6. 9

ALTILI GANYAN

4	4	4	2	10	7
	3	1	6	8	
	7		4	2	
	9			6	
				9	
				7	

GÖRÜŞ / HALİT DERİNGÖR

Tarih Yazdılar

Galatasaray, Büyük Britanya'nın tarihsel takımı Arsenal'ı Kopenhag'da yenerek Avrupa Şampiyonu oldu. Görkemli Şampiyonluk Kupası'nı müzelerine getirdi. Bir anlamda futbolumuzda asrın olayını yarattı. Türk futbolunda bir devrim. Eski yıllarda iki farklı yenilgilerden bile kendimize şeref payı çıkartıyorduk. Ama şimdi görkemli futbol ekollerinin temsilcileri Galatasaray önünde teker teker hüsrana uğradılar. Artık onlar bizimle oynadıkları zaman bir beraberliği bile başarı sayıyorlar. Nereden nereye gelmişiz. Bunda Galatasaray ne kadar sevinse yeridir. Yalnız Galatasaray değil, Türk futbolu da öyle.

Galatasaray'ın kupa finalindeki başarısı için şanslı diyenler de var. Evet, şansın futbol denilen olayda büyük rolü var. Bu yadsınamaz, ama Galatasaray sahadaki tutumuyla şansızlık faktörüne geçit vermedi. Böyle bir takıma da futbolun tanrısı arka çıktı. Çalışana, kafasını işletene bir anlamda yardım etti.

Final maçında futbolcuların nasıl oynadığını tartışmaya gerek yok. Önemli de değil. Önemli olan onların bu maça nasıl şartlandığı veya şartlandırıldığı idi. Sanki hepsi bir tek kol ve kafa halindeydi. Komandolardan farkları yoktu. Acı ve izdirap duymuyorlardı. Ayağı sakat, kolu çıkık futbolcular enerjileri sonuna kadar kullanmaya çalışıyorlardı.

35 yaşında **Hagi**, 32 yaşında **Bülent** futbol yaşamlarının son baharında, sanki gençlere taş çıkartıyorlardı. Ya **Taffarel**, Galatasaray'a hayat veren adam.

Böyle bir tabloyu görmek çok zordur. Galatasaray bunu başardı. Zafer sadece **Fatih** hocanın değil, en büyük etken bu tartışılmaz. Ama kulübü Avrupai bir havaya sokan yönetimin katkıları da yadsınamaz. Ne yalan söyleyeyim sakat sakat insanüstü gayret safreden ve bu hususda bir destan yazan Galatasaraylılar'ı adeta kıskandım. Neden Fenerbahçe'miz böyle bir duruma gelemiyor ve getirilemiyor. Bunu kara kara düşündüm. Ama benim düşünmem değil, düşünmesi gerekenler düşünmelidir.

Evet Galatasaray kazandığı bu büyük zafer tüm dünyada konuşuluyor. Bundan mutlu olmalıyız. Ama madalyanın diğer tarafı bize ve bütün dünyaya endişe verici.

İstanbul'da öldürülen İngilizler, Kopenhag'da çıkan arbede yaralananlar ülkemizi derinden yaraladı. Hele bu insanların *"Ya Allah Bismillah Allah-ı Ekber"* diyerek, İngilizler'in üzerine saldıran fanatiklerimiz olayların ne denli değişik olduğunu ortaya koydu. Böyle bir durumda Avrupa devletleri bizim AB toplumuna girmemezi ve serbest dolaşım yapmamızı nasıl içlerine sindirebilir? Sanki haçlı-müslüman savaşı gibiydi. Spor, sporluktan çıkmıştı. Ne yazık ki anlı şanlı medyamızda böyle hareketleri destekler şekilde yayınlar yapıyorlardı.

Evet hooliganlar iyi bir ayakkabı değil. Bunu İngilizler de, tüm dünya da biliyor. Ama reaksiyonumuz bu şekilde mi olmalıydı.

İngiltere'de yıllık gelir 5-6 bin dolar, enflasyon ise yüzde 2-3. Hooliganlar, İngiltere'nin kalkınmasında olumsuz rol oynamıyorlar. Bizde eğer taklit edeceksek bunu taklit etmeliyiz.

Büyük bir başarıya imza atan G.Saraylı futbolcular masaya oturmaya hazırlanıyor

Önce kutlama sonra transfer

Spor Servisi - UEFA Kupası'nı kazanarak tarihi bir başarıya imza atan Galatasaraylı futbolcular, önce şampiyonluk kutlaması yapacaklarını sonra da yöneticilerle transfer görüşmelerine başlayacaklarını açıkladılar.

Arsenal maçı sonrası yarınki İstanbulspor karşılaşmasının ilk antrenmanını Florya'da yapan Galatasaray'ın ünlü golcüsü **Hakan Şükür,** çok büyük bir başarı kazandıklarını ve bunun tadını çıkarmak istediklerini belirterek, **"Önce kızım dünyaya geldi. Ardından Türkiye Kupası'nı ve lig şampiyonluğunu kazandık. Daha sonra da UEFA Kupası'nı aldık. Bu kupayı almak hayatımın en önemli olayı. Önce kutlama yapacağız, sonra da transfer görüşmeleri başlayacak"** dedi.

Galatasaray'ın kahramanları Florya'da gövde gösterisi yaptı. (Fotoğraf: AA)

Galatasaray'ın Arsenal maçındaki 3. penaltıcısı **Ümit**, artık başları dik olarak dolaştıklarını söyledi. Ümit, **"Büyük bir başarı yakaladık. Bunu kutlamak istiyoruz. Kutlamardan sonra transfer konusu gelir. Sonuçta biz birer profesyonel futbolcuyuz. Kulübümüzle oturup görüşeceğiz"** diye konuştu.

Galatasaray'ın Rumen yıldızı Georghe **Hagi** ise, futbolu bırakıp birakmama aşamasında. Bu konuda görüş açıklamayan Hagi, Arsenal maçı ile ilgili şöyle konuştu: **" Bu zaman içinde burada çok iyi şeyler yaşadım. Türkiye'de birçok kupa aldık. En son da UEFA Kupası'nı kazandık. Çok mutluyum'. Maçta heyecanlanmadım çünkü kalede Taffarel vardı. Taffarel, maç boyunca çok iyi oynadı. Çok deneyimli bir kaleci. Ayrıca, penaltı kullanan arkadaşlarımız da topa çok iyi vurdular."**

Florya revir gibi

G.Saray'da sakat futbolcuların giderek artması Florya'yı revire çevirdi. Arsenal maçında sakatlanan **Bülent**'in omuz adelesinde yırtık. **Hasan**'ın tarak kemiğinde çatlak, **Capone**'nin ise adelesinde gerilme belirlendi.

Kopenhag

Yine kavga

HÜSEYİN DUYGU

KOPENHAG - Galatasaray'ın şampiyonluğu ile sonuçlanan UEFA Kupası finalinden sonra maç için şehre gelen Türk ve İngiliz taraftarlar Kopenhag'ı terk ederlerken olaylar da sürdü. Maçtan 1 gün sonra havalaanına giden her iki takımın taraftarları, kendilerine ayrı ayrı terminaller ayrılmasına karşın biraraya geldiler ve çok kez kavgaya tutuştular. Görgü tanıkları olaylarda İngilizlerin tahriklerinin önemli rol oynadığını ifade ettiler. Danimarka polisi, sıkı tedbirlerle kavga eden grupları ayırırken zaman zaman zorlandı.

Ali Sami Yen'de kupa gösterisi

Spor Servisi - TSYD Kupası'nın ardından bu sezon Türkiye Kupası, Lig ve UEFA Kupası'nı da müzesine götüren Galatasaray, İstanbulspor ile yapacağı lig maçında kupa şovu yapacak. Fatih Terim döneminde kazanılan tüm kupaların Ali Sami Yen Stadı'na getirileceği ve statta havai fişek gösterisi düzenleneceği açıklandı.

Galatasaray ile İstanbulspor arasında yarın Ali Sami Yen Stadı'nda yapılacak karşılaşmayı izleyecek taraftarlar, hem lig kupasını bu maçta alacak takımlarına destek verecek, hem de çeşitli ışık şovlarıyla renkli görüntülere tanık olacaklar.Galatasaray Kulübü Genel Sekreteri **Celal Gürcan,** pazar günü statta muhteşem bir havai fişek gösterisi gerçekleştireceklerini ifade ederek, takımın sahaya çıkışında ve kupa töreni sırasında yapılacak ışık gösterileriyle, lig şampiyonluğunun yanı sıra UEFA Kupası şampiyonluğunun da kutlanacağını belirtti.

Gürcan, taraftarlara bazı sürprizler de hazırladıklarını vurgulayarak, maç öncesi ve sonrasında sanatçı konserleri konusunda kararsız olduklarını açıkladı.

Bu arada Galatasaray Kulübü Yöneticisi Celal Gürcan, İstanbulspor maçında açık tribün biletlerinin 5, numaralı tribün biletlerinin ise 100 milyon liradan satılacağını söyledi.

G.Birliği galip

Samsun: 1
G.Birliği: 2

STAT: *19 Mayıs*
HAKEMLER: *Metin Seval (5), Binali Kartal (5), Celal Karahalil (5)*
SAMSUNSPOR: *Allum (5), İmdat (5), Ali (4), Erman (5), Ercan (5), Güngör (6), Vural (4), Celil (4), İsmet (6), Serkan (5), Mehmet (5)*
GENÇLERBİRLİĞİ: *f Hasan (6), Ferdi (4), İsmail Güldüren (5), Tolga (6), Ümit Özat (5), Souza (6), Mehmet (5), Hakan Demir (5), Ümit Karan (5), Nihat (5), Kona (5)*
GOLLER: *Dk. 33 Ümit Özat, Dk. 46 Serkan, Dk.80 Ümit Karan*

CEMİL CİĞERİM

SAMSUN - Birinci Futbol Ligi'nde Samsunspor, Gençlerbirliği'ne kendi evinde 2-1 yenildi.

NEYMİŞ

ABDÜLKADİR YÜCELMAN

Nereye Gidiyoruz?

Türkiye Galatasaray'ı çoşku ile kucakladı. Karada, havada, denizde, her yerde kutlamalarla çoşku yumakları oluştu. Ama ne yazık ki yine kendini bilmezler can yaktı. Kopenhag kan gölünü dönüşürken yaralılar bir yana ölen olmadı. Ancak Türkiye'deki kutlamalar sırasında yine 4 kişi yaşama veda etti. Kızmasını da, sevinmesini de bilmiyoruz. Konuşmasını, oturup kalkmasını bilmediğimiz gibi.

Gazeteler, televizyonlar, radyolar iki gündür Galatasaray'ın başansını yazıyor, yayınlıyor. Gözlerimiz, kulaklarımız doldu. Elbette sevineceğiz, ama sevinmenin sınırını da bilmiyoruz.

Taksim Meydanı'nı doldurup sonra da İstanbul'un dört bir yanına yayılan çoşkulu insanlar arasında kendini bilmezlerin sayısı bir hayli fazlaydı. İçkinin de sınırını bilmeyenlerle karşılaştım. 02.30 sırasında gazeteden çıkıp eve varıncaya dek kimbilir caddeleri kapatıp, trafiği engelleyen kaç barikattan geçtim. Elbette sevineceğiz, ama sabaha dek sokakları işgal etmekle, yolları kesmekle, içki sınırını aşıp hız rekorları denemekle nereye varır bu sevincin sonu. İşte son tablo; 4 ölü.

Akıllanmıyoruz, ders almıyoruz, hatta giderek daha da agresip oluyoruz, birbirimize karşı saygısızlığın boyutlarını aşıyoruz. Peki ama nereye doğru gidiyoruz; hiç düşündünüz mü?

Soruyorum, bu medya bizi nereye götürüyor?

E-posta: ayucelman@yahoo.com-faks: (212) 5138595

Türkiye Kupası, lig ve UEFA Kupası'nı kazanan Galatasaray, Ali Sami Yen'de şampiyonluk turu atacak

Şampiyonun kutlama günü

Galatasaray, İstanbulspor maçı bitiminde kupaların dizileceği Ali Sami Yen Stadı'ndaki podyuma havai fişek gösterisi altında çıkacak.

Spor Servisi - Şampiyonlar, seyircisiyle buluşuyor. Avrupa devi Arsenal'i penaltılarla yenerek UEFA Kupası'nı müzesine taşıyan G.Saray, bugün İstanbulspor'la oynayacağı 34. hafta maçıyla 1999-2000 sezonuna son noktayı koyarken, kazandığı tüm kupalarla da taraftarını selamlayacak. Sarı-Kırmızılı ekip, saat 19.00'da 2. lige düşmemek için büyük bir uğraş veren İstanbulspor'la oynayacağı **'kapanış'** maçından sonra da Lig Şampiyonluğu Kupası'nı da Futbol Federasyonu Başkanı **Haluk Ulusoy**'un elinden alacak Ali Sami Yen Stadı'ndaki şampiyonluk kutlamaları ise saat 17.00'de başlayıp 22.00'ye dek sürecek.

Kopenhag'da kazanılan UEFA Kupası'yla Ali Sami Yen Stadı'na çıkacak olan Galatasaray, İstanbulspor maçında kapalı gişe oynayacak. Statt kutlamalar çerçevesinde ışık ve havai fişek gösterisi de düzenlenecek.

Galatasaray'ın Ali Sami Yen Stadı'ndaki kutlamaları için eski açık tribün önüne dev bir platform kurulacak. Maç bitiminde önce soyunma odasına inecek olan futbolcular ardından sis ve ışık gösterileri arasında alana dönecekler ve platforma çıkarak şampiyonluk şarkıları söyleyecekler. Bu dakikalarda da havai fişek gösterileri başlayacak.

Galatasaray-İstanbulspor karşılaşması saat 19.00'da başlayacak ve Tele On tarafından naklen yayımlanacak. Galatasaray'da omzundaki sakatlık süren **Bülent** ve sol ayak tarak kemiğinde çatlak tespit edilen **Hasan Şaş** forma giymeyecek.

Sarı-Kırmızı asfalt

Bu arada 30 yıldır asfalt üreten Maksimsan firması, Galatasaray'ın başarılarından dolayı sarı-kırmızı asfalt üretmeye başladı. Şirket yetkilileri, isteyenlere sarı-kırmızı renkte asfalt sağlayabileceklerini belirttiler.

UEFA Kupası'nı kazanarak büyük bir başarıya imza atan lig şampiyonu Galatasaraylı futbolcular, bugün taraftarlarının önüne çıkacak.

G.Saray'ın golcüsü Hakan Şükür yarın başlayacak transfer görüşmeleri öncesi konuştu

'Emeğimizin karşılığını alırız'

ARİF KIZILYALIN

Ligde, kupada ve Avrupa'da şampiyonluğa ulaşan Galatasaray'da, yarından itibaren başlayacak transfer görüşmeleri hem futbolcuları, hem yöneticileri, hem de taraftarları heyecanlandırırken, başta İtalyan kulüpleri olmak üzere birçok ekibin listesinde yeralan **Hakan Şükür,** emeklerinin karşılığını almak istediklerini söyledi. İstanbulspor maçı öncesi Florya Metin Oktay Tesisleri'nde transferle ilgili ilginç açıklamalarda bulunan Hakan Şükür, özellikle son 2 sezondur hertürlü fedekarlığı gösterdiklerini ancak yeni dönemde **'söz'** değil, **'elle tutulup', 'gözle görülen'** garantiler istediklerini belirti. Hakan Şükür, **"Futbolu, işimizi ve Galatasaray'ı çok seviyoruz. Ve emeğimizin karşılığını da almak istiyoruz. Fedekarlık konusunda herkes elinden geleni yapmıştır. Kulübümle elbette yeniden anlaşmak isterim ama bizi doyurucu şeyler ortaya koyulmalı"** dedi. 2 yıl önceki transferinde Türk Lirası karşılığı anlaştığı için yabancı meslektaşlarına göre büyük maddi zarara uğradığını çekinmeden söyleyen Hakan Şükür, döviz karşılığı anlaşma yapmanın daha avantajlı olduğunu vurguladı. Hakan Şükür, **"Gerçi ekonomi düzeliyor ama döviz anlaşması bizim için cazip. Bir de alacakların gününde ödenmesi önemli"** ifadesini kullandı.

ŞÖLEN PROGRAMI

Tüm kupalar Ali Sami Yen'e getirilecek

- **Saat 12.00:** Ali Sami Yen Stadı'nın kapıları açılacak. Her girene kulüp tarafından hazırlatılan birer bayrak hediye edilecek.
- **Saat 16.00:** Futbolcular ve yöneticiler tüm kupalarla Florya'da medyanın önüne çıkacak ve fotoğraf çektirecek.
- **Saat 16.30:** Kulüp otobüsü ile stada hareket edilecek.
- **Saat 17.00:** Maç öncesi statta seyirci selamlanacak.
- **Saat 19.00:** İstanbulspor maçı başlayacak.
- **Saat 20.45:** Maç bitiminde Galatasaraylı futbolcular soyunma odasına dönecek.
- **Saat 21.00:** Galatasaraylı futbolcular sis ve ışık gösterileri eşliğinde yeniden alana dönecek ve özel platforma çıkarak lig şampiyonluğu kupasını alacak.
- **Saat 21.15:** Platform üzerinde kazanılan tüm kupalarla hatıra fotoğrafı çektirilecek. Aynı anda havai fişek gösterisi başlayacak. Şampiyonluk turu atılacak.
- **Saat 23.00:** Futbol takımı ve yöneticiler Güney Restaurant'ta şampiyonluk yemeği yiyecek.

Aigner'den tepki

The Mirror'a kışkırtıcılık suçlaması

Spor Servisi - UEFA, G.Saray-Arsenal maçı öncesi Kopenhag'da çıkan olaylarda İngiliz basınının, kışkırtıcılık yaptığını iddia etti. UEFA Genel Sekreteri **Gerard Aigner**, özellikle Daily Mirror adlı İngiliz bulvar gazetesinin sorumsuzca yayın yaparak maç öncesinde yaşanan olayları körüklediğini belirtti. Aigner, söz konusu gazetenin olayları saptırdığını da öne sürdü.

Daily Mirror gazetesi üç gün önceki sayısında Galatasaray taraftarları için **'katil', 'barbarlar', 'vahşiler', 'sokak süprüntüleri'** gibi ifadeler kullanmış ve bunun üzerine, Türkiye'nin Londra Büyükelçisi **Korkmaz Haktanır** söz konusu gazeteyi İngiltere Basın Şikayet Komisyonu'na şikayet etmişti. Korkmaz Haktanır'ın bu girişimi üzerine, Daily Mirror gazetesi daha önce **"Ben hooligan değilim. Türklerin çıkardığı olayların masum bir kurbanıyım"** şeklindeki sözlerine yer verdiği **Paul Maystone** adlı Arsenal taraftarının, bir Türk'e saldırırken çekilmiş fotoğraflarını dünkü sayısında yayımladı. Gazete dünkü yazısında Maystone için **"Adi bir yalancı"** yorumunda bulundu.

Gazetenin bu tavrı **"Daha önceki yayınlarını unutturmaya çalışıyor"** şeklinde yorumlandı.

Lig nefes nefese

Son dakikaya kadar futbol heyecanı

Spor Servisi - Türkiye 1. Futbol Ligi, bugün oynanacak 5 maçla tamamlanacak. 34. ve son haftanın ardından Vanspor ve Göztepe'nin yanı sıra ikinci lige düşen 3. takım da belli olacak.

Lig şampiyonu Galatasaray ile karşılaşacak 16. sıradaki İstanbulspor ile 15'inci Altay, 14'üncü Erzurumspor, 13'üncü Antalyaspor ve 12'nci Ankaragücü düşme korkusunu en çok yaşayan takımlar.

36 puanla 16. sıradaki İstanbulspor'un ligde kalabilmesi için Galatasaray maçından en azından bir puan çıkarması gerekiyor. İstanbulspor, G. Saray'dan bir puan alırsa Antalyaspor-Altay maçından çıkacak sonucu bekleyecek. Eğer bu maçı Antalyaspor kazanırsa, İstanbulspor averajla ligde kalacak ve Altay düşecek. İstanbulspor Galatasaray'ı yenerse ligde kalmayı garantileyecek.

Antalya'da lig finali

Antalyaspor-Altay maçı ise G. Saray-İstanbulspor maçının sonucuna göre büyük önem kazanıyor. Bu maçta İstanbulspor'un alacağı puanlar iki takımdan birinin lige veda etmesi anlamına gelebilir. Bu karşılaşmanın berabere bitmesi ve İstanbulspor'un da maçını kazanması halinde bu kez Erzurumspor, Beşiktaş karşısında alacağı yenilgiyle lige veda edecek.

Erzurumspor-Beşiktaş ve Antalyaspor-Altay maçlarının berabere bitmesi ve İstanbulspor'un galibiyeti durumunda ise Ankaragücü, Trabzonspor'a yenilirse ligden düşecek.

Maç programı

Bugünkü bütün maçlar 19.00'da başlayacak. Antalya Atatürk Stadı'ndaki Antalyaspor-Altay maçının hakemi **Ali Aydın.** Lig ikincisi Beşiktaş ile karşılaşacak olan Erzurumspor ise bu maçı cezasından dolayı Trabzon Avni Aker Stadı'nda oynanacak. Erzurumspor-Beşiktaş maçını **Murat Ilgaz** yönetecek. Ankaragücü ise Trabzonspor'u Ankara 19 Mayıs Stadı'nda konuk edecek. Bu maçın hakemi **Bülent Uzun**. Ligde düşme hattının hemen üstünde bulunan Bursaspor ile Kocaelispor ise Bursa Atatürk Spor Salonu'nda mücçadele edecek ve bu maçı **İlhami Kaplan** yönetecek.

Diğer maçlar

Adana: 3 Gaziantep: 0

STAT: *5 Ocak*
HAKEMLER: *Metin Karaslan (6), Gürtekin Pullukçu (6), Ahmet Conoğlu (6)*
ADANSPOR: *Atilla (6), Atakan (7), Volkan (6), Hayati (6), Serkan (6), Krilov (5), Engin (6)(dk. 70 Erçin 5), Oğuz (7)(dk. 78 Tanıl), Korhan (6)(dk. 70 Kaya 5), Altan (7), Ercan (6)*
GAZİANTEPSPOR: *Hasan (6), Hasan Yigit (5), Mert (5), Mehmet (4)(dk.62 Muttalip 5), Mustafa Özdenk (5), Hakan (5), Murat (5), İlyas (4)(dk. 46 Hacit 5), Eshun (5)(dk. 80 Erhan Albayrak), Desire (3), Hasan Ugur (5)*
GOLLER: *Dk.26 Engin, dk.45 Altan, dk. 83 Kaya*
SARI KARTLAR: *Hayati, Krilov (Adana), Mustafa Özdenk*
KIRMIZI KART: *Dk. 24 Desire*
SAVAŞ KÜRKLÜ

Göztepe: 2 Vanspor: 1

STAT: *Altay Alsancak*
HAKEMLER: *Sebahattin Şahin (6), Ugur Söylemez (6), Mesut Öztürk (6)*
GÖZTEPE: *Ümit (6), Burak (6), Şevket (5), Burhanettin (5), Olgay (7), Remzi (7)(Dk.63 Cem 5), Tayfun (6)(Dk. 75 Emrah 6), Atilla (6), Kurtan (5)(Dk. 75 İbrahim 6), Bülent Üçüncü (6), Mehmet (5)*
VANSPOR: *Faruk (4), Serkan Bensoy (4), Ersoy (4), Bülent (5), Furkan (3), Ali (3), Mehmet (4), Mutlu (4)(Dk. 66 Tarık 3), Seyit Cem (4)(Dk. 79 Erbay 3), Mevlüt (4), Serkan (3)*
GOLLER: *Dk. 9 ve 35 Bülent Üçüncü, Dk.73 Mehmet*
SARI KARTLAR: *Furkan*
NÜVİT TOKDEMİR

Puan durumu

Takımlar	O	G	B	M	A	Y	P	Avj
Galatasaray	33	24	6	3	76	22	78	+54
Beşiktaş	33	22	6	5	70	26	72	+44
G.Antepspor	34	17	11	6	49	27	62	+22
Fenerbahçe	34	17	10	7	59	44	61	+15
Gençlerbirliği	34	16	8	10	57	47	56	+10
Samsunspor	34	16	4	14	51	43	52	+8
Trabzonspor	33	15	7	11	46	40	52	+6
Denizlispor	34	13	8	13	55	57	47	-2
Adanaspor	34	13	6	15	51	55	45	-4
Kocaelispor	33	11	7	15	44	56	40	-12
Bursaspor	33	11	6	16	49	63	39	-14
Ankaragücü	33	9	11	13	44	55	38	-11
Antalyaspor	33	10	8	15	39	57	38	-18
Erzurumspor	33	10	8	15	39	57	38	-18
Altay	33	10	7	16	33	40	37	-7
İstanbulspor	33	8	12	13	37	42	36	-5
Göztepe	34	7	5	22	26	54	26	-28
Vanspor	34	4	6	24	36	78	18	-40

Ligin son maçında Denizlispor'u Moshoeu ve Gökhan'ın golleriyle 2-1 yendi

F.Bahçe galibiyetle bitirdi

F.Bahçe: 2 - Denizli: 1

STAT: *Şükrü Saracoğlu*
HAKEMLER: *Sabit Hacıömeroğlu (6), Engin Lakot (6), Zafer Korkmaz (6)*
FENERBAHÇE: *Oğuz (6), Saffet (5), Ogün (5), Uche (6), Tufan (5) (dk. 89 Güvenç), Serkan (5), Tayfun (6) (dk. 70 Ömer 4), Moshoeu (5), Abdullah (6), Moldovan (6), Gökhan (7) (dk. 80 Efe)*
DENİZLİSPOR: *Süleyman (4), Alaattin (3), El Saka (4), Salih (5), Ali Tandoğan (4) (dk. 80 Serdal), Bülent Akın (4), Levent (5), Youssef (3), M. Ali (4) (dk. 68 Serkan 4), Yusuf (6), Veysel (4) (dk. 80 Donev)*
GOLLER: *Dk. 44 Moshoeu, dk. 66 Gökhan, dk. 75 Serkan*
SARI KARTLAR: *Tufan, Moldovan (Fenerbahçe), Ali Tandoğan, Youssef (Denizlispor)*
KIRMIZI KART: *Dk. 62 Alaattin (Denizlispor)*

HİLMİ TÜRKAY

Ligin son haftası...Tarihinin en başarısız sezonunu yaşayan Fenerbahçe ile yeniden birinci lige dönüşünün ilk yılında iyi bir grafik çizen Denizlispor karşı karşıya... Ne denir ki? Herkes yerini belirlemiş. Tribünlerde büyük boşluklar var. Ancak gelenlerin çoğunun yanında ailesi, çoluğu-çocuğu dikkat çekiyor. Güzel bir havada nasıl olsa dolmayacak bir maç için bilet bulmak kolay. Bu düşünceyle ailece stadın yolu tutulmuş.

İki takım hedefsiz olunca, rahatlık da beraberinde geliyor. Sahada kimse kendini sıkmıyor. Ancak gözler belirli isimlerin üstünde yoğunlaşıyor. Yıldızlarından verim alamamış Fenerbahçe'nin 11'inde, ileri uçta **Moldovan**'ın yanında **Gökhan** var. Genç bir isim, ilerisi için bir umut. Takip ediyoruz; hareketli ve heyecanlı olduğu gözlemleniyor. İyi bir futbolcu olabileceğini söyleyebiliriz. **Tufan**, Gökhan'a oranla ilk 11'e daha alışık. Yavaş yavaş ısınıyor. Taraftarlar da Tufan, Gökhan ve **Serkan** gibi genç isimlere destek veriyor. Gökhan'ın ikinci yarıdaki golüyle gelen alkış, bunun bir göstergesi. Gözler, bir ismin üzerinde daha yoğunlaşıyor; o da Denizlisporlu **Yusuf**... Önümüzdeki yıl Fenerbahçe'de oynaması beklenen Yusuf için herkes umutlu. O da sahadaki hareketleriyle bunu gösteriyor. Ancak bu tip maçlarda oynayıp da, takıma geldikten sonra kaybolan isimleri unutmamak gerek. Yusuf'un da bu konuda dikkatli olması gerekir. Sahadaki futbolcuların hepsi istekli. Ne de olsa F.Bahçe'nin gelecek sezonki teknik direktörü **Mustafa Denizli** tribünde notlarını alıyor. Hocanın gözüne girmek isteyenler, her hareketiyle belli oluyor. İlk yarıda karşılıklı ataklar var, ancak gol son dakika sığıyor. 44. dakikada **Moshoeu**, takımını ilk golünü atan isim oluyor.

İkinci yarıda ise Gökhan, orta sahadan aldığı topu ağlara göndererek 66. dakikada farkı 2'ye çıkarıyor. Bu dakikalarda Fenerbahçe'nin atak oyununa beraber Gökhan'ın başarılı hareketlerini izliyoruz. Maçın bu bölümünde, ilk yarıya oranla gol pozisyonlarında artış var. Gollük pozisyonların çoğunda da Gökhan'ın imzası dikkat çekiyor. Ancak 75. dakikada serbest vuruşa ayak koyan Serkan'ın golü, farkı bire indiriyor.

Ancak bu gole karşın Sarı-Lacivertlilerin gençleriyle başarılı oyunu gözlerden kaçmıyor. Ve herkesin aklında bir düşünce; **"Acaba genç takımı şampiyon yaptıktan sonra** Zeman'ın gidişiyle **A takımın başına getirilen** Turan Sofuoğlu **bu gençleri daha önceki maçlarda sahaya sürseydi daha iyi olur muydu?"** Bu düşünceler arasında 2-1'lik skorla hem karşılaşma, hem de sezon sona eriyor.

ELEŞTİRİ / HALİT DERİNGÖR

Yusuf'un Kumaşı İyi

Son maç. Hiçbir özelliği yok. Yine de tribünlerde 7-8 bin kişi. Vefakar seyirci herşeye rağmen Fenerbahçe'yi bırakmamış. Şampiyonlukta iddiası olsaydı stat tıklım tıklım dolardı. Ama seyircide de, futbolcularda da şevk ve heyecan kalmamış. Futbolu da tam bir angarya olarak düşünüyorlar.

Bahar yorgunluğu da etkilemiş. Sanki formalite için sahaya çıkmışlar. Futbolcuların böyle bir maçta çaba gösterecek halleri kalmamış. Hakları da var. Herşey bitmiş. Gidecek ve kalacakların kafalarında hesapları var. Kiminin kafasında kazanacakları, kiminin kafasında ise kaybedecekleri trilyonlar... Böyle bir portre içinde maçın neyini eleştireceğiz ki. Koskoca Fenerbahçe, nasıl bu hale düştü anlamıyoruz. İnsanın saçını başını yolası geliyor.

Mevsim başından beri forma giyen tüm oyuncuların oyun karakterini biliyoruz. Bıkmadan üşenmeden her hafta yazdık. Okuyanlar da bıktı yazanlar da. Dün ise transfer listesinde yeralan, hatta anlaşıldığı söylenen **Yusuf**'un futbolunu izledim. Bu oyuncu Denizlispor'un ilerisinde oynuyor. Futbol için gerekli fiziğe sahip. Estetik bir bünyesi var. Futbol anlayışı da iyi. Dengeli ve soğukkanlı. Çok iyi çalım atıyor. Topu ayağına alınca ne yapacağını biliyor. Attığı toplar genelde yerini buluyor. Boş yerler kolluyor ve oradan rahat toplar alıyor.

Yusuf ilk yarının ortalarında sağdan alıp orta alana gelip ordan attığı şut, klas bir hareketti. Sağ köşeye giden gollük şutu **Oğuz** güçlükle kurtardı. Bundan sonraki bir pozisyonda da 18 üzerinde yakaladığı bir topu kalecinin üzerinden aşırttı ama top üstten auta çıktı. Gol olmadı ama güzel bir pozisyondu. Sanırım biraz mücadele gücü ve deneyimi az.

Fenerbahçe'de oynayabilir mi? Normal koşullarda evet. Ne var ki, bu değerlendirmeler Fenerbahçe'ye geldikten sonra bazen doğru çıkmıyor. Çok beğendiğimiz bir oyuncu Fenerbahçe'de kimliğini, kişiliğini kaybediyor. Neden böyle? Anlatması zor. Önemli olan almak değil. Alınanları oynatmak... Ama bütün bunlara karşın Yusuf'u benim de gözüm tuttu. İnşallah transfer sonuçlanır ve yararlı olur.

Fenerbahçe'nin 2-1'lik galibiyet sonrası göze batanlar arasında **Gökhan** ve **Tufan** da vardı. Bu iki gençte ısrar edilirse Fenerbahçe, ilerisi için olumlu adım atmış olur.

Fenerbahçe'nin genç futbolcuları güzel bir futbol sergiledi. (KEREM KAÇARLAR)

Kalkavan: Şampiyon taraftar

Spor Servisi - Denizlispor karşılaşmasının ardından F.Bahçe Futbol Şubesi Sorumlusu **Şadan Kalkavan** sezonun şampiyonu olarak F.Bahçe taraftarını ilan ederken, görevi sona eren teknik direktör **Turan Sofuoğlu**, kendisini destekleyenlere teşekkür ederek, **"Bu şartlar altında başarılı olduğuma inanıyorum. İyi bir teknik direktör adayı olduğunu gördüm. Sayın Denizli'ye de istediği raporu en kısa sürede hazırlayacağım"** dedi.

NOTLAR / DENİZ DERİNSU

Denizli'den 'final' istediler

Milli Takımlar Teknik Direktörü **Mustafa Denizli**, Fenerbahçe ile anlaştıktan sonra ilk kez Şükrü Saracoğlu Stadı'ndaydı. Ligin son maçı için Kadıköy'e gelen Denizli'ye, stat içi ve dışında büyük ilgi vardı. Arabasından şeref tribününe kadar alkışlarla giden Denizli'den, **"Hoca, senden Şampiyonlar Ligi finali istiyoruz"** isteminde bulunan taraftarlar dikkat çekerken, stat içinde de teknik adama büyük alkışlar vardı. Denizli, Fenerbahçe'nin yeni sezonu 25 Haziran'da açacağını söyledi. **Oğuz**'un takımda oynayıp oynamayacağı hakkında konuşmanın gereksiz olduğunu söyleyen Denizli, **"Oğuz öncelikli olarak teknik kadroda görev yapacaktır"** dedi. Maç sonrası aracını yanlış yere park eden Denizli, taraftarlar arasında uzun süre mahsur kaldı.

Önümüzdeki sezon yabancılarının tamamına yakınını değiştirecek Fenerbahçe'de, gidecekler arasında ilk sıralarda yer alan **Johnson** ve **Preko**, maç öncesi, **"Biz nasıl olsa yolcuyuz. Taraftarlar da bizi istemiyor. Oynamayalım"** önerisinde bulundular. Teknik kadro bu öneriyi kabul edince, ikili evlerine gitti.

Bu arada basın sözcüsü **Atilla Kıyat**, transfer listesinin pazartesi günkü (yarın) yönetim kurulundan sonra belli olacağını hatırlatarak, **"Şimdi açıklarsak fiyatlar yükselir. İstediğimiz isimlerin olmaması halinde alternatifleri de var"** dedi. Fenerbahçe'nin Inter-Toto ve TSYD Kupası'na katılmayacağı bir kaç gün önce açıklanırken, Kıyat'ın, **"Kesin bir şey yok. Her şey pazartesi günkü (yarın) toplantıdan sonra kesinlik kazanır"** açıklaması şaşkınlıkla karşılandı.

F.Bahçe'nin prensipte anlaştığı Denizlisporlu **Yusuf**'a taraftarlar büyük ilgi gösterirken Denizlispor Kulübü Başkanı **Selami Urhan** ise, kendilerine bir teklif gelmediğini açıkladı.

Teknik direktör **Turan Sofuoğlu**, 19 hafta süren teknik direktörlüğüne dün noktayı koydu.

NEYMİŞ

ABDÜLKADİR YÜCELMAN

Fenerbahçe Fırını

Galatasaray'ın coşkusu sürerken, birçok Fenerbahçeli sanal projeler üretiyor.

En ilginç olanını aktaralım: *"İntertoto Kupası'na girilecek ve bu kupa kazanılacak. Bu kupayı alan takım UEFA Kupası'na katılma hakkını elde edeceği için Fenerbahçe de UEFA Kupası'na otomatikman katılacak. UEFA Kupası'nda ise Galatasaray'ı yenecek."*

İyi ama Galatasaray'ın UEFA'da işi ne?

Fenerbahçelilerin hayali geniş.

"Galatasaray, Avrupa Şampiyonlar Ligi'nde başarılı olamayacak yine UEFA'ya düşecek. Galatasaray'ı orada yakalayacağız."

Sevgili Fenerbahçelilerin Galatasaray'ı yakalamak için kimbilir kaç fırın ekmek yemeleri gerekiyor! Bana göre **Mustafa Denizli** iyi bir ekmek ustası. Ama Fenerbahçe fırınında iş yok. Çünkü fırında herkes ekmek ustası. En başta da **Kalkavan ile Soydan** geliyor.

Onların amacı iyi ekmek yapmak değil, Fenerbahçe'deki etkinliklerini kaptırmamak.

Peki Fenerbahçe ne yapmalı? Yolu Galatasaray göstermiş. Başarının nasıl sağlandığını somut olarak ortaya koymuş. Fenerbahçe'nin yapması gereken Galatasaray'ın yolundan gitmek. Yani Denizli'ye güvenmek ve sabretmek. Ama dedik ya Fenerbahçe fırınında herkes konuşuyor. Bilen de, bilmeyen de!

E-posta: ayucelman@yahoo.com-faks: (212) 5138595

Ligin sultanısın... Kupanın kralısın... Avrupa'nın baştacısın

Unutturamaz seni hiçbir şey

O, ligin sultanı... Üst üste dördüncü şampiyonluğuna ulaştı, tarih yazdı. O, kupanın kralı... Türkiye Kupası'nı aldı, bir başarıya daha imza attı. Ve o, Avrupa'nın da baştacı... UEFA'yı kazandı, bir ilki daha yaşattı. Ve tartışmasız futbolumuzun imparatoru G.Saray, Ali Sami Yen'de taraftarlarıyla kucaklaştı, 1999 - 2000'e veda maçında zaferlerini coşkuyla kutladı.

İSTANBUL için ise ölüm - kalım maçıydı. Ligde kalması bu maça bağlıydı. Zafer sarhoşu Cim - Bom, Mithat'ın golüyle yenik duruma düştü. Recep'in kendi kalesine attığı golle eşitliği sağladı. Skor onları ilgilendirmiyor, yorgun ayaklar kutlamayı bekliyordu. Ve bitiş düdüğü ile birlikte Cim - Bom bayramı başladı. İstanbul ise ligde kalma sevincini coşkulu ortamda doyasıya yaşadı.

1-1

G.SARAY		İSTANBUL	
Taffarel	★★	Haluk	★★
Ümit	★★	Zeki	★★
Ahmet Dk.70	★★	Emre	★★★
Fatih	★★★	Recep	★★
Popescu	★★	Timur	★★★
K.Hakan	★★	Fuat	★★★
Marcio Dk.46	★★	Petkov	★★★
Okan	★★	Güven	★★
Emrah Dk.58	★★	Sertan Dk.70	★★
M.Yozgatlı	★★★	Demirovic	★★
Hagi	★★★	Saido Dk.58	★★
Ergün	★★	Murat	★★
Arif	★★	Mithat	★★
B.Hakan	★★	Aykut Dk.60	★★
YEDEKLER: Kerem, Capone		*YEDEKLER:* Ünal, Gökhan, Bülent, Niyazi	

HAKEMLER: Muhittin Boşat (★★★), Hüseyin Darıcı (★★★), Gürhan Gürakan (★★★)
SARI KARTLAR: Hagi (G.Saray), Petkov (İstanbul)
GOLLER: Mithat (Dk.39), Recep (Dk.65 - kk)
SEYİRCİ - HASILAT: 17.444 - 10 milyar 592 milyon
ÜMİT LİGİ: 3 - 0 (G.Saray)

ERHAN TELLİ

Terim'in alternatifi FERNANDEZ

G.SARAY'ın Teknik Direktör Fatih Terim'le bugün masaya oturması bekleniyor. Yöneticilerin anlaşmak için her yolu deneyeceklerini söyledikleri Terim'in alternatifini de buldukları, A.Bilbao'nun hocası Luiz Fernandez'le görüştükleri öğrenildi. Terim, madalyasını aldı ve törenin bitmesini beklemeden sinirli bir şekilde staddan ayrıldı.

TERİM, yardımcıları ve Sportif Direktör Mete Razlıklı ile birlikte G.Saraylılar Cemiyeti'ne geçerek Başkan Faruk Süren ve yöneticilerle buluştu. Bu arada Sarı - Kırmızılı taraftarlar, Teknik Direktör Fatih Terim'e büyük sevgi gösterilerinde bulundular ve "İmparatorlar bırakmaz. Büyük başkanlar bıraktırmaz" yazılı pankart açtılar.

Puan Durumu

TAKIMLAR	O	G	B	M	A	Y	P
Galatasaray	34	24	7	3	77	23	79
Beşiktaş	34	23	6	5	74	27	75
Gaziantep	34	17	11	6	49	27	62
Fenerbahçe	34	17	10	7	59	44	61
Gençlerbirliği	34	16	8	10	57	47	56
Trabzonspor	34	15	8	11	47	41	53
Samsun	34	16	4	14	51	43	52
Denizlispor	34	13	8	13	55	57	47
Adana	34	13	6	15	51	55	45
Bursa	34	12	6	16	51	63	42
Antalya	34	11	8	15	42	58	41
Kocaeli	34	11	7	16	44	58	40
Ankaragücü	34	9	12	13	45	56	39
Erzurum	34	10	8	16	40	61	38
İstanbulspor	34	8	13	13	38	43	37
Altay	34	10	7	17	34	43	37
Göztepe	34	7	5	22	26	54	26
Vanspor	34	4	6	24	38	78	18

Fotoğraf: Yaşar Saygı

Protokol maçı
■ 34. sayfada
DOĞAN KOLOĞLU

Zor gece
■ 35. sayfada
ÖMER ÜRÜNDÜL

Sık final
■ 35. sayfada
HALİL ÖZER

Angarya maç
■ 34. sayfada
AHMET ÇAKAR

Cim-Bom karnavalı

Ali Sami Yen tarihi günlerinden birini daha yaşadı. G.Saray şampiyonluğunu coşkuyla kutladı

Ligde üst üste dördüncü şampiyonluğunu kazanan, hafta içinde de UEFA Kupası'nı almayı başaran Galatasaray, dün taraftarlarıyla buluştu ve zaferlerini coşkuyla kutladı.

Çocuklarıyla birlikte sahaya çıkan teknik heyet ile futbolcular, UEFA Kupası'yla şeref turu attılar. Seyircileri de çocuklarını omuzlarını alarak selamlayan Sarı - Kırmızılılar, büyük bir sevgi gösterisiyle karşılaştılar.

Daha sonra eski açık tribünün önüne kurulan podyuma çıkan futbolcular, dört yılda kazandıkları kupaları da havalara kaldırdılar.

Kutlamalara İstanbulspor maçından sonra da devam edildi. Bu arada beraberlikle ligde kalan İstanbulsporlu futbolcular da sahada büyük sevinç yaşadılar.

Teknik heyet ve futbolcular podyuma çıkarak, Futbol Federasyonu Başkanı Haluk Ulusoy'dan tek tek madalyalarını aldılar.

Takım kaptanları Bülent ve Hakan Şükür, UEFA Kupası'nı olduğu gibi lig kupasını da öptükten sonra havaya kaldırdılar. Ardından futbolcularla taraftarlar Galatasaray marşını söylediler.

Kutlamaların sona ermesinden sonra futbolcuları taşıyan otobüs sevgi gösterileriyle staddan ayrıldı.

İşte Zeynep Sude

Dünya'ya gözlerini açalı daha bir kaç ay olmuş... Babasının kucağında, şaşkın gözlerle ortamı inceliyor. Binlerce kişinin uğultusunu duyuyor. Sevgi gösterilerini belki anlamıyor ama... Minik Zeynep Sude, yıllar sonra albümünde saklayacağı değerli bir fotoğrafa sahip oluyor... Hakan Şükür, kızıyla birlikte atıyor şampiyonluk turunu... Mutluluğuna mutluluk katılmış... Coşkuyla seviniyor. *Fotoğraflar: Vedat Danacı*

Kritik

Zor gece

Ömer Üründül

Çok ağır bir trafikle mevsim sonunda iyice hırpalanan Galatasaray, son fizik gücünü ve zihinsel motivasyonunu yüz yirmi dakikalık UEFA finalinde harcamıştı.

İstanbulspor'un kümede kalabilmesi için üç puana ihtiyacı vardı. Bir puan alırsa da Antalya'nın galibiyetini bekleyecekti. İşin içinde başka takımların da kaderi olduğundan, işte bütün bu sebeplerden dolayı Galatasaraylı futbolcular için dün, zor bir geceydi.

İlk yarı temposu düşük bir karşılaşma izledik. Galatasaray koşmadan oynayınca sistemi gereği hücum etkinliği sağlayamazken, savunma güvencesi de oluşturamadı. Defans blokunun öne çıkması ve top rakipteyken, alışılmış presini de uygulayamayınca İstanbulspor'a üretkenlik ortamı doğdu. Üç gol kaçırdılar, bir tane attılar.

İkinci yarıya Galatasaray tempoyu yükselterek başladı ve ilk yarının aksine tehlikeli ataklar geliştirdiler. Rakip ise savunma ağırlıklı direniyordu. Bu arada, Recep'in kendi kalesine attığı gol skora denge getirdi. Sonra Galatasaray atak futboluna devam etti. İstanbulspor da kontrataklarla galibiyet ararken, elindeki beraberliği de kaybetmemek için savunmadaki kalabalığa devam etti. Sonuçta da maç hakkı olan skorla bitti.

İstanbulspor için çok zor bir geceydi. Güçlü, Avrupa şampiyonu rakibi karşısında kısıtlı kadrosuyla elinden geleni yapmaya çalıştı. Sonuçta da hayati bir puan aldı ve kümede kalmayı başardı. Aslında bu kadroyla seyircisiz bir takımın kümede kalması küçümsenmeyecek bir başarıdır. Teknik Direktör Aykut Kocaman'ın taktik düşüncesi doğruydu. Ancak ikinci yarıda Galatasaray mağlupken ve risk almışken, geniş alan sprinteri Sertan'ı sahaya sürmesi gerekirdi.

Hakem Muhittin Boşat hiç hatasız, çok başarılı bir maç yönetti.

ourundul@milliyet.com.tr

Kritik

Şık final

Halil Özer

Rüya gibi geldi geçti koskoca sezon. Neler gördük neler... UEFA Kupası, dördüncü kez Türkiye Ligi şampiyonluğu, Türkiye Kupası, TSYD Kupası... Ne var, ne yok aldı gitti Cim - Bom.

Muhteşem bir sezon oldu. Kendi taraftarını, Türkiye'yi başarıya doyurdu. Halkı sokaklara döktü. Oynadığı futbol zirvelere çıktı. Hep ilkleri ve inanılmazları gerçekleştirdi. Onun adı artık bir efsane gibi, daha doğrusu bu on bir yıllarca unutulmayacak. Nesiller nesillere anlatacak.

İstanbulspor maçı bir şov maçıydı. Hiçbir önemi yoktu Galatasaray için. Günün keyfini çıkarmaya gelmişti. Eh İstanbulspor'un da hatrı vardı. Hiç zorlamadılar. Beraberliğe razı oynadılar. Zaten yorgunluk da başa bela. Yürüyecek halleri bile yoktu. Kolay değil. 120 dakika bir final, kupa ve zafer sarhoşluğu ardından böyle bir maç oynamak sıkıntıdan başka bir şey değildi. Hepsi kısa tatili özlüyordu. Bir an önce o korkunç yorgunluğu atmayı hedefliyorlardı.

Herkes sevindi Ali Sami Yen'de. Galatasaray muhteşem zaferlerine, İstanbulspor kısıtlı olanaklarıyla kümede kalmasına. Onlar bir köşeye itilmiş, terkedilmiş bir kulüptü. Kendi yağıyla kavruluyor ama, o yağı bulmakta bile zorlanıyordu. Onuruna oynadı, gururuna oynadı ve kaldı ligde. Onlara da koca bir helal.

Artık bitti. Bitti ama, takım da turşu gibi oldu. Herşeye değdi. Artık Türk futbolunda koca bir damga var. O damgayı bu çocuklar vurdu. Her futbolseverin, ama herkesin onlara bir teşekkür borcu var. Bize futbolla dolu hayatlarımızın en güzel günlerini yaşattılar. Bizim için uzak duyguları bize gösterdiler. Hiç bilmediğimiz, görmediğimiz sevinçlere boğdular. İnanınca neler yapılabileceğini anlattılar. Seneye görüşürüz.

h.ozer@milliyet.com.tr

ı - Kırmızılı futbolcular, karşılaşmadan sonra soyunma odasına gittiler. Daha sonra tekrar çıkarak kuarını aldılar. Ardından da coşkulu bir şekilde tribündeki taraftarlarla birlikte şampiyonluk şarkısı ve latasaray marşını söylediler. *Fotoğraf: Tuncay Şen*

Yıldızlar kapış kapış

Arif'e Valencia'dan sonra Benfica, Ergün'e Monaco, Emre'ye Milan talip oldu

MEHMET ÇİFTÇİ Madrid

Galatasaray'ın yıldızları; Arif, Ergün ve Emre, Avrupa'nın ünlü kulüpleriyle anlaşma aşamasına geldiler.

İspanya'nın Valencia takımından teklif alan Arif'e son olarak Portekiz'in ünlü kulübü Benfica da talip oldu. Alman Teknik Direktör Heynckes'in, Arif konusunda Benfica yöneticilere bunu yaptığı belirtiliyor. Sarı - Kırmızılı futbolcunun Valencia'ya daha sıcak baktığı bildirildi. Arif'in, "Benfica çok iyi para veriyor. Ama gönlüm Valencia'da. Yine de bu hafta içerisinde görüşeceğiz. Sonuç ne olursa bilmiyorum" dediği ifade edildi.

Sarı - Kırmızılı ekibin bu sezon en başarılı oyuncularından biri olan Ergün'ün de, Fransa'nın Monaco ekibiyle prensip anlaşması yaptığı belirtildi. Ayrıca, İtalya'nın Milan kulübünün de Emre için resmi temaslarda bulunduğu öğrenildi.

'Cesareti olan gelsin'

Galatasaray Asbaşkanı Mehmet Cansun, "Rakiplerimize hodri meydan diyoruz. Bu takımdan kimse oyuncu alamaz. Cesareti olan gelsin" dedi.

Artık 48 saat boyunca sorumsuzluğun tadını çıkarmaktan bahseden Cansun, "Daha sonra da sorunları tek tek çözeceğiz" ifadesini kullandı.

Önce sahada sonra Günay'da

Sarı - Kırmızılı futbolcular, sahada kupayla birlikte şampiyonluğu kutladıktan sonra eğlenmeye Günay Restaurant'ta devam ettiler. Galatasaraylılar Cumhuriyet'in konuğu Başkan Faruk Süren ile Teknik Direktör Fatih Terim ile eğlenceye katıldı. Süren ve Terim, kupalarla birlikte poz verdiler. Fotoğraflar: Hedef Dündar

Kritik

Protokol maçı

Galibiyetin rahatlığı sahada bir parkartta dolaşıyor. "İmparator serkeftir, büyük başkanlar terkedilmez." İlk kez Galatasaray tarihinde böyle bir pankart Ali Sami Yen'de dolaşıyor. Bursalı Başkan Süren'in ada olduğu için, onun temsilcisinden bu sözler ortadan dolaşmaz, dolaşmaz. Ayrıca, bu pankart da ilginç bir zamanda ortaya çıktı. Sloganlar, dakikalarca Fatih Terim'e imparator diye övgü yağarken, bu görüntüye pek az Galatasaray başkanı yeni! nak yakardı. Bir sebebi olsa gerek.

Doğan Kaloğlu

Terim, Türkiye için müthiş adamdır. Önce taktiksiz futbol adamdır. Takımda insanı birliği kurmuş, verdiği sözleri yüzünün tutmayacağını kendini sorumlu hissediyor. Sık sık yapılan seçimlerde "Terim, yönetimi destekliyor" havası estirirler, bağrı göğe durmadan. Galatasaray'ın bu sıkıntılı tribünlerin de onlarının düşünür. Annesi takımın pasa kaybettiği büyük başarılar sonrası yaşanan bozulmadır. Profesyonel futbolcular buna saburcu değildir. Amaç olmayınca yorgunluk attı gün önce yaşanan zafer tap kontrolünde kaybedilecek sürdürüyor. Oyuncular kan ve kazanmayanların zaman zaman kaybediyor.

Ne Taffarel sevgisi, ne Hagi muciziri, ne Hakan Şükür efendiliği, ne Bülent'in iradesi, ne Suat'ın yaratıcılığı, ne Okan'ın temposu, ne Emre'nin süper gücü futbola, ne Arif'in hakem yorumundan kaçan çıkarma hokkabazlığı, ne Ergün'ün sorumluluk içinde topla dans edişi, ne K.Hakan'ın sahalara dönüş iradesi, ne Ümit'in çağlar, kavradı futbol zamanlamasını ile tap kapsı özelliği bu trafik kazasıyla unutulmayacaklar.

Bu maçın senaryo bazı kilitsiz kalmak için cabu sarfedilen ve bedelleri ulaşan İstanbulspor'dur. Galatasaray'ın bu bayramına böyle zirvenin bir takımın mağlubiyeti yakıştıramıyorum. İnsan gönlünce mutlu olamıyor.

Kritik

Angarya maç

Ahmet Çakar

UEFA Kupası şampiyonu Galatasaray, haftalık görevler sonrasında amaçlarına bir bir ulaşıp, ligdeki kopmuş olduğu son maçını oynadı. Bu maç onlar için adeta bir angaryaydı. İstanbulspor için öyle mi? Gözleri, yaşıtları Ali Sami Yen'de, ama nerdeyse ilkin kalanlar Antalyaspor - Altay ve Erzurum - Beşiktaş maçını dinler gibiydi. Ama bir gerçek vardı ki, o da İstanbulspor kaybetmediği diğer karşılaşmalar hangi skorla bitirse bitsin ligi veda edeceğiydi.

Galatasaray yorgundu, birkaçlıdı ama, kaybetmeyi de kendilerine yedirememişlerdi. Sebebine gelince, hem UEFA şampiyonu unvanıyla ligi şenliğiyle bitirmek istemiyorlar, hem de muhtemel bir mağlubiyet sonrası zan altında kalıp, spekülasyonlara sebep olmayı arzu etmiyorlardı.

İlk yarıda İstanbulspor çok kolay ve tehdit bir gol bulmadı. Bu onlar için adeta hayat sağlıydı. Taa ki, ikinci devrede Recep'in kanadı kalesine attığı golü kadar. Bu beraberlik geldikten sonra yine rastlantılar çalışmaya başladı. Kalabalık zehir zehir dolanıyordu. Bu arada Antalya'dan ikinci gol haberi geldi. Artık İstanbulspor kazanmasa da, kaybetmemeliydi. Son dakikalarda yürebilecekleri pis bir gol, onlar için ikinci Lig'e acı bir bilet demekti. Bu pis golü yemediler de. Beraberlik hem İstanbulspor'a hayatta kaldı, hem de Galatasaray için kötüsünün iyisi bir akordu.

Notlar... Notlar...

Saçlar boyandı

GALATASARAYLI futbolcular İstanbulspor maçına saçlarını sarı - kırmızı renklere boyayarak çıktılar. Taffarel'in bu kalıtsını Ay - Yıldız boyunun dikdörtleri çekti. Bu arada Ali Sami Yen Stadı'nın çimlerine de "Avrupa Futbol" yazıldı.

'Teklif bekliyoruz'

GALATASARAY Başkan Yardımcısı Ali Dürüst, futbolcuların için resmi teklifle bulunan bir kulüp olmadığını söyledi ve "Bu durumdan bir değişiklik" dedi. Dürüst, "Bugüne kadar gelen tüm kapalı teklifleri değerlendirmeye bile almadan geri çevirdik. Şimdi de değişiklik gelen bir teklif yok. İnanın bir de teklif bekliyoruz" ifadelerini kullandı.

Ödemeler bugün

GALATASARAYLI futbolcuların sekiz aydır ödenmeyen maaş bonu tutarları bugün ödeniyor. Florya Metin Oktay Tesisleri'nde düğünlerde olağan ödüllerin toplamının 4 milyon doları bulması bekleniyor.

Filipescu maçta

GALATASARAY'IN eski oyuncusu Filipescu da İstanbul'a gelerek kulüpteki dostlarını ziyaret etti. Bunun üzerine oyuncu soyunma odasına inerek, takım arkadaşlarıyla kısa süre sohbet etti. Filipescu'nun Sarı - Kırmızılı taraftarlar da büyük ilgi gösterdi.

Sergen tribünde

G.SARAY'IN yeni sezonda anlaşacağı futbolcularla görüştüğü Sergen Yalçın da Teknik Direktör Fatih Terim'le bağlı lezzetli kutlamalara katıldı. Saçlarını boyayarak kutlamalara katılan Sergen, maçı tribünden izledi.

Pazarlık haftası

GALATASARAY'DA sezonu sona erecek olan oyuncularla görüşmeler, yarından itibaren masaya oturmaya başlayacaklar. Hakan Şükür, Suat, Hasan Şaş, Ümit, Bülent, K.Hakan, Ergün, Taffarel ile yeniden sözleşme imzalamak için ne kadar bir paralarının gideceği ise yönetim, bugün ilk de bir yıl daha oynamayı öğrenecek.

Tatil hazırlıkları

GALATASARAYLI oyuncular, tatile çıkmak için gün sayıyor. Milli Takım'ın Avrupa Şampiyonası hazırlık kampı çok az bir süre kalması nedeniyle futbolcuların bir an önce yönetimde gösterişli, tatile gitmek istedikleri belirtildi.

Kritik

Protokol maçı

Günün mönüsü sahada bir pankartta dolaşıyor. "İmparator terketmez, büyük başkanlar terkettirmez." İlk kez Galatasaray tarihinde böyle bir pankart Ali Sami Yen'de dolaşıyor. Burada Başkan Süren'in adı olduğu için, onun izni olmadan bu sözler ortada dolaşmaz, dolaşamaz. Ayrıca, bu pankart da ilginç bir zamanda ortaya çıktı. Sloganlar, dakikalarca Fatih Terim'e imparator diye övgü yağarken, bu gösteriye pek az Galatasaray başkanı yeşil ışık yakardı. Bir sebebi olsa gerek.

Doğan Kologlu

Terim, Türkiye için mühim adamdır. Önce korkusuz futbol adamıdır. Takımda inanç birliği kurmuş, verdiği sözleri yönetim tutmayınca kendini sorumlu hissediyor. Sık sık yapılan seçimlerde "Terim, yönetimi destekliyor" havası estirenler, bugün güç durumda. Galatasaray'ın bu sıkıntısı tribünlerin de coşkusunu düşürdü. Ancak takımın puan kaybetmesi büyük başarılar sonrası yaşanan boşalmadır. Profesyonel futbolcular buna yabancı değildir. Amaç olmayınca yorgunluk dört gün önce yaşanan zaferi top kontrolünde kaybederek sürdürüyor. Oyuncular hırs ve konsantrasyonlarını zaman zaman kaybediyor.

Ne Taffarel sevgisi, ne Hagi mucizesi, ne Hakan Şükür efendiliği, ne Bülent'in iradesi, ne Suat'ın yaratıcılığı, ne Okan'ın temposu, ne Emre'nin süper çocuk futbolu, ne Arif'in hakem yorumundan tavşan çıkaran hokkabazlığı, ne Ergün'ün sorumluluk içinde topla dans edişi, ne K.Hakan'ın sahalara dönüş iradesi, ne Ümit'in çağdaş, hareketli futbol zamanlaması ile top kapış özelliği bu trafik kazasıyla unutulmayacaktır.

Bu maçın senaryo başı kümede kalmak için çaba sarfeden ve hedefine ulaşan İstanbulspor'dur. Galatasaray'ın bu bayramına böyle çırpınan bir takımın rastlaması şanssızlıktır. İnsan gönlünce mutlu olamıyor.

MEHMET ÇİFTÇİ Madrid

Galatasaray'ın yıldızları; Arif, Ergün ve Emre, Avrupa'nın ünlü kulüpleriyle anlaşma aşamasına geldiler.

İspanya'nın Valencia takımından teklif alan Arif'e son olarak Portekiz'in ünlü kulübü Benfica da talip oldu. Alman Teknik Direktör Heynckes'in, Arif konusunda Benficalı yöneticilere baskı yaptığı belirtilirken, Sarı - Kırmızılı futbolcunun Valencia'ya daha sıcak baktığı bildirildi. Arif'in, "Benfica çok iyi para veriyor. Ama gönlüm Valencia'da. Yine de bu hafta içersinde görüşeceğiz. Sonuç ne olur bilemiyorum" dediği ifade edildi.

Sarı - Kırmızılı ekibin bu sezon en başarılı oyuncularından biri olan Ergün'ün de, Fransa'nın Monaco ekibiyle prensip anlaşması yaptığı belirtildi. Ayrıca, İtalya'nın Milan kulübünün de Emre için resmi temasları bu hafta başlatacağı öğrenildi.

'Cesareti olan gelsin'

Galatasaray Asbaşkanı Mehmet Cansun, "Rakiplerimize hodri meydan diyorum. Bu takımdan kimse oyuncu alamaz. Cesareti olan gelsin" dedi.

Artık 48 saat boyunca şampiyonluğun tadını çıkaracaklarını belirten Cansun, "Daha sonra da sorunları tek tek çözeceğiz" ifadesini kullandı.

Filipescu maçta

GALATASARAY'IN eski oyuncusu Filipescu da İstanbul'a gelerek kutlamaları izledi. Rumen oyuncu soyunma odasına inerek, takım arkadaşlarını tebrik etti. Filipescu'ya Sarı - Kırmızılı taraftarlar da büyük ilgi gösterdi.

Sergen tribünde

G.SARAY'ın yeni sezonda anlaşmamayı kararlaştırdığı Sergen Yalçın da Teknik Direktör Fatih Terim'in isteği üzerine kutlamalara katıldı. Saçlarını boyayarak kutlamalara katılan Sergen, maçı tribünden izledi.

Ödemeler bugün

GALATASARAYLI futbolculara sekiz aydır ödenmeyen maç başı taksitleri bugün ödeniyor. Florya Metin Oktay Tesisleri'nde dağıtılacak olan çeklerin toplamının 4 milyon doları bulması bekleniyor.

Kritik

Angarya maç

Ahmet Çakar

UEFA Kupası şampiyonu Galatasaray, harika gösteriler sonrasında amaçlarına bir bir ulaşıp, ligden kopmuş olduğu son maçını oynadı. Bu maç onlar için adeta bir angaryaydı. İstanbulspor için öyle mi? Gözleri, ayakları Ali Sami Yen'de, ama neredeyse tüm kulaklar Antalyaspor - Altay ve Erzurum - Beşiktaş maçını dinler gibiydi. Ama bir gerçek vardı ki, o da İstanbulspor kaybettiğinde diğer karşılaşmalar hangi skorla biterse bitsin lige veda edeceğiydi.

Galatasaray yorgundu, isteksizdi ama, kaybetmeyi de kendilerine yediremiyorlardı. Sebebine gelince, hem UEFA şampiyonu unvanıyla ligi yenilgiyle bitirmek istemiyorlar, hem de muhtemel bir mağlubiyet sonrası zan altında kalıp, spekülasyonlara sebep olmayı arzu etmiyorlardı.

İlk yarıda İstanbulspor çok kolay ve tuhaf bir gol buldu. Bu onlar için adeta hayat ışığıydı. Taa ki, ikinci devrede Recep'in kendi kalesine attığı gole kadar. Bu beraberlik golünden sonra yine radyolar çalışmaya başladı. Kulaklar şehir şehir dolaşıyordu. Bu arada Antalya'dan ikinci gol haberi geldi. Artık İstanbulspor kazanmasa da, kaybetmemeliydi. Son dakikalarda yiyebilecekleri pis bir gol, onlar için İkinci Lig'e acı bir bilet demekti. Bu pis golü yemediler de. Beraberlik hem İstanbulspor'u hayatta bıraktı, hem de Galatasaray için kötünün iyisi bir skordu.

G.Saray'a dış sermaye

Tarihi finali iki kimlikle izleyen Güneri Cıvaoğlu: 'Cimbom büyülü sınırda'

Borsada işlem

"Galatasaray, geri dönüş yaşamamak için 100 milyon doların üstünde bir kulüp haline gelmeli. Borsaya açılmalı. Büyük reklam almalı. İşin içine dış sermaye de girmeli."

Fatih Hoca

"Üniversitelerdeki iş idaresi derslerinde mutlaka Fatih Terim'den yararlanmak gerekir; grup psikolojisini, çözüm üretmeyi, anında kriz yönetimi oluşturmayı iyi biliyor." *11'de*

Kral büyülü sınırda

Koyu taraftar Güneri Cıvaoğlu; 'Galatasaray'ın geri dönüş yaşamaması için 100 milyon doların üstünde bir kulüp haline gelmesi gerekir' diyor

PERVİN METİN
pmetin@milliyet.com.tr

O gece, Türkler'in yaşadığı her yerde şenlik havası esiyordu. Yaşlısıyla, genciyle herkes kilometrelerce uzaklıkta, Kopenhag'da oynanan Galatasaray - Arsenal maçına kilitlenmişti. O gece, bir geceliğine de olsa yürekler birbirine kenetlenmişti. İşte bu tarihi maçı, hem bir gazeteci hem de sıkı bir Galatasaray taraftarı olarak izleyen Milliyet Gazetesi Başyazarı Güneri Cıvaoğlu, yaşadığı duygu selini ve UEFA Kupası'nın sahibi Galatasaray'da bundan sonra ne gibi değişiklikler olacağını anlattı.

Galatasaray taraftarısınız. Galatasaraylı oluşunuzun öyküsünü anlatır mısınız?

Savaş sırasında eski Ankara evlerinden birinde oturuyorduk. Evimiz, 40 dönümlük bir bağın ortasındaydı. Sabah kahvaltılarını ellerimizle kopardığımız kayısılarla, bağımızdan topladığımız beyaz - kırmızı üzümlerle yapardık. Yağmur yağdığında mis gibi kokan toprağı ciğerlerimize çekerek büyüdük. Orada futbol oynamaya başladım. Çevremizde, şimdi ünlü olan pek çok kişi vardı. Aynı gazetede yazdığımız Dr. Güngör Uras, bizim bağın 1.5 kilometre ötesinde başka bir bağ evinde otururdu. Sazak ailesi, Vehbi Koç, şimdiki Washington Büyükelçimiz Baki İlkin'in abisi, sınıf arkadaşım Prof. Selim İlkin de komşularımız arasındaydı. O tarihlerdeki bir diğer komşumuz da Çorum Milletvekili Necdet Yücel'di. Oğlu Vural Yücel, 400 metre Türkiye Şampiyonu'ydu. Bir gün elimden tutup 19 Mayıs Stadyumu'na götürdü. O gün koştu ve 400 Metre Türkiye Şampiyonu oldu. Hayran kalmıştım. Sonra elimden tutup, bundan böyle Galatasaraylı olduğumu söyledi. O günden sonra koyu bir Galatasaraylı oldum. Ailemde Galatasaraylı olan sadece ben ve annem vardı.

1975'den bu yana, 25 yıldır da Galatasaray'ın üyesiyim. Seçimlerde oy kullanırım.

Olmak ya da olmamak

Kopenhag'da tarihi bir maça tanıklık etmekle kalmayıp, bir anlamda geçmişe de yolculuk yaptınız. Hamlet'in şatosu Kronborg'u gezerken, orada Galatasaray'la özdeşleştirdiğiniz neydi?

Tarihe 2000 yılının şampiyonluk imzasını atıp atmamak, tarihte böylesine bir kayıtla var olmak ya da olmamak sorunu yaşayan Galatasaray'ın bir tutkunu olarak, Kopenhag'da bir zamanlar Hamlet'in yaşadığı şatoyu görmemek olmazdı. Çünkü Shakespeare tarafından "Olmak ya da olmamak. Bütün mesele bu!" sorgusunu ölümsüzleştiren mekan. Şatonun surlarını dolaşırken, Kral Hamlet'i düşünmemek olanaksızdı. O gözle baktım şatoya. Dünyanın en büyük, en uzun yemek salonu o şatoda. Ünlü "Hamlet" oyununda düellonun geçtiği mekan olabilir. Hamlet, Leartes ile bu salonda düello yapar ve zehirli kılıç vücuduna batar, yaralanır. Salonu gezerken ürpertileri yaşadım. Galatasaray'ı bir kez daha sevdim. Çünkü Galatasaray kimseye zehirli kılıç çekmez, zehirli sıvı vermez.

Adana'dan çıkan savaşçı

Şatonun altında bir alan vardı. Orada Danimarka'nın mitolojik kahramanı, müthiş bir savaşçı olan devin heykeli bulunuyor. Danimarka bir gün tehlike altına girerse, o devin canlanıp kurtaracağına inanılır. Ben de bizim Fatih'i, o savaşçıya benzettim. Biraz abartılı gelecek belki ama insan duygu yüklü olunca böyle hissetmesi çok normal. Galatasaray'ı Avrupa'ya taşıyan, Adana'nın tozlarından çıkmış bir savaşçı. "Toz zerresiyken yarı ilah haline gelenler var." Akdeniz'in sıcak kanlı insanları olarak ilahlaştırmaya çok yatkınız. Onun için "yarı ilah" deyimini gönül medcezir hareketiyle söylüyorum. Ama beynimde, kimi insanların diğerlerinden daha büyük başarılara imza attığı ama hepimizin insan olduğu skalası var. Fatih Terim, büyük bir hadiseye imza attı. Avrupa Birliği'nin eşiğinde bekletilen Türkiye'yi, Avrupa'nın zirvesine kartal gibi kondurmak büyük bir olay. Biz de bu adamı bağrımıza basarsak ayıplanmayalım.

Kronborg şatosunda düello sahnesinin geçtiği ünlü salon (solda). Dönüş yolunda uçaktaki büyük coşkuya, Başyazarımız Güneri Cıvaoğlu da katıldı.

Galatasaray yönetiminin kendi içindeki ilişkileri hangi doğrultuda yürütülüyor?

Galatasaraylı olmakla gurur duyuyorum. İlişkilerimiz abi - kardeş ilişkisi gibidir. Eleştirilerimiz zariftir. Necdet Çobanlı bana Paris'ten bir not gönderdi. Notta şunlar yazılı: "Takımımız, Kopenhag'da oynanan maçla UEFA şampiyonu olmuş, gerek kurumumuza gerekse ülkemize büyük bir prestij kazandırmıştır. Böyle bir atmosferde, Galatasaraylılar arasındaki hareket davasını, bağlı olduğum prensiplerle bağdaştıramadığım için bana çok haksızlık yapmış sanıklara karşı kızgınlığıma rağmen onlar hakkındaki davamdan ve tazminat haklarımdan vazgeçiyorum." Bir de faksta, "Galatasaray'ın kendi içindeki hadiseleri dışa vurmama geleneğinden" bahsediyor. Bu bütünlüğü gösteriyor.

Dönüm noktasında

Avrupa Şampiyonu olan Galatasaray'ı bundan böyle ne gibi değişiklikler bekliyor? Nasıl bir süreç yaşanacak?

Galatasaray dönüm noktasında. Hiçbir reform, ortalarda seyreden bir çizgide yapılamaz. Bir toplum ya çok aşağıdaysa ya da çok yukardaysa devrim yapılır. Galatasaray'ın çok aşağılara inmesi mümkün olmadığına göre devrim şansı çok azdı. Şimdi artık bir dünya takımı. Birkaç ay öncesine kadar 42 milyon dolarlık bir takımdı. Leeds bile 47 milyon dolardı. Yapılan araştırmaya göre bugün Galatasaray'ın değeri 110 milyon dolar. 100 milyon dolar, dünya klasmanında büyülü çizgidir. Bu rakamı kağıt üzerinde aştı ancak bunu gerçeğe dönüştürmek zorundayız.

Galatasaray'ın geri dönüş yaşamaması için 100 milyon doların üstünde bir kulüp haline gelmesi gerekiyor. Galatasaray giysilerinin, eşantiyonlarının satıldığı sistem kurulmalı ve hisse senetleri borsada satılmalı. Büyük reklamlar almalı. İşin içine dış sermaye de girmeli. 3 Haziran'da Galatasaray'ın şirketleşme kongresi var. Bu şirketi kurarken, seçimlerinde çok özenli davranmalı. Çünkü başarıyı ön plana alarak bugünkü konumuna geldi. Şimdi de kendi prensiplerini ön plana çıkarmalı.

Fatih Terim'in, Galatasaray'da kalıp kalmayacağına son maçtan sonra karar vereceğini söylemişti. Sizce nasıl bir sonuç çıkacak?

Onun kararı alınmıştır. Fatih'i herhangi bir teknik adam olarak tutamazsınız. Oraya sığmaz zaten. Türkiye'nin imparator dediği bir adamı, aşağı kalıplara alamazsınız. Birkaç yıl sonra belki Galatasaray başkanı olur, belki de Türk futboluna zirvede başka şekilde hizmet eder. Fatih Terim'in kalmasını yürekten istiyorum. Görevimiz, Terim'e en iyi çalışacağı, huzurlu bir ortamı sağlamak. Faruk Süren'i de alkışlamak gerekir. 15 milyon dolarlık bütçesi olan bir takıma, 35-40 milyon dolarlık bütçe sağladı. Birçok riski kendi üzerine aldı. Böyle bir vizyonu olmasaydı, belki de Fatih'in önüne bu olanakları koyamayabilirdi. İkisi de mücadeleci ve onurlu. Faruk Süren, bir başkan ağırlığında kalmayı daima gösterdi. Terim de aynı mesafedeydi. Bu başarıyı Abdi İpekçi'nin de görebilmesini isterdim. O da bir Galatasaraylı'ydı. Galatasaray'da etkin bir rolü vardı.

İş idaresi dersi verebilir

Terim, elde ettikleri başarının önemini henüz tam anlamıyla idrak edemediğini söyledi. Siz de 'Aslında bu başarı algıladığımızdan daha büyük bir başarı" diye düşündünüz mü?

Tabii. Birkaç gün sonra daha fazla hissedeceğiz. Kolay kolay hazmedemeyeceğimiz bir başarı. Bunda futbolcuların büyük payı var. Her biri hücrelerindeki enerjiyi zerresine kadar ortaya koydular. Penaltı atışlarında ibadet eder gibiydiler. Türk seyircisinin de olağanüstü katkısı oldu. Tezahüratlar karşısında, penaltı atarken İngilizler'in dizlerinin bağı çözüldü. İngiliz seyircisi sustu, bizimkileri izlemeye başladı. Biz çok kenetlenmiş bir manzara çizdik. Arsenal takımının başkanı, Faruk Süren'e "İş penaltıya kaldı. Siz kazandınız, bizimkiler penaltı atamaz" demiş.

Galatasaray'ın peş peşe gelen başarılarından anlaşılıyor ki, Fatih Terim grup psikolojisini ve yönetmeyi çok iyi biliyor. Bu konuda, Terim'den yararlanmak sizce mümkün mü?

Evet. Üniversitelerdeki "iş idaresi" derslerinde mutlaka Fatih Terim'den yararlanmaları gerekir. Grup psikolojisini, bir konuya kenetlenmeyi, çözüm üretmeyi, anında kriz yönetimini oluşturmayı iyi biliyor. Bir emekli orgeneralimiz, Fatih'in çok iyi bir komutan olabileceğini söylemişti. Hem savaşa hazırlamak hem de savaşı yönetmek bakımından. Kurumların da ders almaları gerekir. Her kurum, Avrupa'da şampiyon olabilir yeter ki bu modeli iyi uygulasınlar.

Türkiye'de maç sonrası kimi sevincini horon teperek, kimi şınav çekerek, kimi de Etiler'in göbeğinde ata binerek gösterdi. Peki Kopenhag'ta sokaklar nasıldı?

Orada da aynı şekilde kutlandı. Bağımsızlıklarını, Atatürk'ün yaktığı bağımsızlık meşalesiyle, Türkiye'nin örnek olduğu İstiklal Savaşı'yla kazanmış ülkelerde Galatasaray'ın Avrupa Şampiyonluğu bayram gibi kutlandı. Şampiyonluk, Türkiye'nin o ülkelerde önderliğini bir kez daha vurguladı.

Milliyet
BASINDA GÜVEN
www.milliyet.com.tr
18 Mayıs 2000 Perşembe 100.000 TL

CİMBOM tarih yazdı

ŞAMPİYON

Bugün

Olmak ya da olmamak

KOPENHAG

Galatasaray, Avrupa şampiyonu. Evet... Dün de yazdığım gibi **"imkansız", Galatasaray** sözlüğünde yok. Ve günün öyküsü...

Kopenhag'a gelip de, **Hamlet'in** yaşadığı ve **Shakespeare'in Hamlet** oyununa esin veren **Kronborg Şatosu** nasıl görülmezdi? *Devamı sayfa 23'te*

Güneri Cıvaoğlu

KUPA TÜRKİYE'DE Tarihi zafer, süper başarı, eşsiz ve sonsuz mutluluk... Cimbom UEFA Kupası'nı Türkiye'ye hediye etti.

65 MİLYON AYAKTA Arsenal'i penaltılarla yenen Galatasaray, Avrupa'nın kralı oldu. Tüm Türkiye sabaha kadar bayram yaptı.

ÇOK YAŞA CİMBOM Herkese bu sevinci yaşattın, sen çok yaşa Galatasaray. Teşekkürler Fatih Terim, teşekkürler Aslanlar...

Türkiye sizinle gurur duyuyor

En büyük Cimbom

KOPENHAG

Galatasaray'ın büyük yürüyüşüne tanık olmak gerçekten heyecan verici. Terim ve aslanları, Türk futbol tarihinin bugüne kadar yazılmış en güzel sayfasını yazdı ve bu topraklarını başarıya susamış insanlarına hediye etti, ne güzel!

Yazısı sayfa 23'te

Hasan Cemal

NEFES KESEN FİNALİN HABER, YORUM, İZLENİM, NOT VE FOTOĞRAFLARI SAYFA 3 - 20 - 21 - 22 VE SPOR'DA

UEFA'DA ŞAMPİYON G.SARAY

Hayalden tarihe...

AVRUPANIN ZİRVESİ

Ve işte tarihi an. Kupayı UEFA Başkanı Johansson'dan alan G.Saray, gururla poz veriyor. Stadda muhteşem bir coşku yaşanıyor, marşlar, Türkçe şarkılar çalınıyor. Kimi gözyaşlarına boğulmuş, ağlıyor. 186 ülke canlı yayında bu görüntülere şahit oluyor. Hagi, Türk bayrağı ile sevinç gösterileri yapıyor. Diğer futbolcular da burun üzerine Türk ve Rumen bayraklarıyla tur atıyor.

O ARTIK EFSANE

Fotoğraflar: Yaşar Saygı - Vedat Danacı

Devleri bir bir dize getirdik Arsenal'e Parken'i dar ettik G.Sarayımız'la tarihe geçtik

10 kişi kaldık ama yılmadık Sakatlandık, asla yıkılmadık Aslanımız'la yine destan yazdık

17 Mayıs 2000.. Tarihe yeni bir Türkiye bayramı olarak geçecek artık. Görenler görmeyenlere, bugünü yaşayanlar çocuklarına, torunlarına anlatacak. Dev Taffarel'i... Mehmetçik Bülent'i... Cengaver Hakan'ı... O aslanları... Tarih unutmayacak, efsaneleri Türkiye yıllar geçse de her zaman gururla anacak.

NE devleri yıktık birer birer... Sahada yıkamadılar, her yola başvurdular, başaramadılar. Hagi'ye ağır kırmızı kart gösterildi, yetmedi. Bülent sakatlandı, pes etmedi. Arsenal ne yaptıysa yıkamadı. Çünkü onlar kahramandı, hepsi birer altın adamdı. Ve altın adamlar, hakları olan kupaya bilek gücüyle ulaştı ■ Yazısı 37'de

4-1

TARİHİ PENALTILAR

Ergün:	1 - 0
Suker: (Kaçırdı)	1 - 0
Hakan Şükür:	2 - 0
Parlour:	2 - 1
Umit:	3 - 1
Vieira: (Kaçırdı)	3 - 1
Popescu:	4 - 1

Şampiyon dönüyor

UEFA Kupası şampiyonu Galatasaray, bugün yurda dönecek. Sarı - Kırmızılıları getiren uçak saat 14.30 civarında Atatürk Havaalanı'na inecek. Futbolcular burada üst açık bir otobüse binecekler ve Taksim'e kadar zafer turu atacaklar.

G.SARAY		ARSENAL	
Taffarel	*****	Seaman	***
Capone	*****	Silvinho	**
Popescu	*****	Adams	***
Bülent	*****	Keown	***
Ergün	*****	Dixon	**
Okan	*****	Parlour	**
G.Hakan (DK.113)	*****	Vieira	***
Ümit	*****	Petit	**
Suat	*****	Overmars	*
Alanzi (DK.93)	*****	Suker (DK.114)	
Hagi	*****	Bergkamp	*
Arif	*****	Kanu (DK.74)	*
H. Şaş (DK.93)	*****	Henry	**
Bülent	*****		

YEDEKLER: Kenan, Fatih, Mehmet, Marcio

YEDEKLER: Lukic, Winterburn, Grimandi, Wiltz Stefan

HAKEMLER: Lopez Nieto (Endonezya), Gracia Teixeira (Arn), Canabia Giraldez (İsp)

SARI KARTLAR: Bülent, Okan, Popescu, Arif, Capone (G.Saray), Vieira, Keown, Adams (Arsenal)

KIRMIZI KART: Hagi (DK.93)

SEYİRCİ: 38 bin 910.

İRFAN KURTULMUŞ Kopenhag

Ne mutlu Türkiye
TOGAY BAYARDI
■ 35. SAYFADA

Seni ayakta alkışlıyoruz
DOĞAN KOLOĞLU
■ 36. SAYFADA

Yüzyılın gururu
ATTİLA GÖKÇE
■ 35. SAYFADA

Mutluyuz, gururluyuz
ZEKİ ÇOL
■ 37. SAYFADA

Sevgi, gurur ve nefret
CEM ŞENSÖZ
■ 36. SAYFADA

Gururların en büyüğü
ÖMER ÜRÜNDÜL
■ 36. SAYFADA

Eyvallah hocam
HAKİ ÜZER
■ 35. SAYFADA

Ülke size minnettardır
AHMET ÇAKAR
■ 37. SAYFADA

Şan bizim, şeref bizim

Kim bekliyordu ki bunu! Terim, "Türk futbolunda heyecanı mayıs ayına taşıyacağız" derken, kim inanıyordu!

Belki bir kaç kişi... Ama mutlaka Galatasaray onbiri...

İnandılar, kazandılar.

Avrupa'nın devlerini yıktılar, UEFA Kupası'na Galatasaray'ın, Türkiye'nin adını yazdırdılar...

Sağolun aslanlar... Varolun çocuklar...

Şan bizim, şeref bizim...

Ve yarınlar da bizim...

★ ★ ★

Öyle bir başladık ki maça... Tribünde üstünlüğü ele geçiren taraftarlarımızın da desteği ile fırtına gibi... Hagi haksız bir kararla kırmızı kart gördü, yılmadık... Bülent sakatlandı, kolunu sardı, devam etti, yılmadık...

Çünkü sahada 11 veya 10 kişi değildik...

70 milyon Galatasaraylıydık... Ve bileğimizin gücüyle söke söke kazandık.

★ ★ ★

3. ve 16. dakikalarda Arif'le yokladık Arsenal kalesini, Seaman'ı geçemedik. 26. dakikada Hakan Şükür'ün dengesini kaybetmesine rağmen vurduğu şutun auta gitmesine yandık. 34. dakikada Overmars'ın nefis vuruşunda Taffarel'in kurtarışıyla rahatladık.

Ah o 48. dakikada... Hagi, Okan'a, o da Hakan'a aktardı. Hakan'ın şutunda direkten dönen topa yandık. 70. dakikada Capone'nin şutu Seaman'ı yıktı ama gol olmadı, üzüldük.

Normal süre bitmiş, umudumuz artarak devam etmişti... 95. dakikada Adams'la karşılıklı itişen Hagi'nin haksız bir kararla kırmızı kart görmesine yandık. Ama inanmıştık bir kere... Yılmadık. Ve her geçen dakika devleşen Taffarel'e şahit olduk. 104. dakikada Henry'nin, 108. dakikada Parlour'ın, 112. dakikada Kanu'nun şutlarındaki kurtarışlarıyla gurur duyduk.

Ve penaltılar... Ergün attı... Suker, direğe çarptırdı. Hakan Şükür ağları havalandırdı. Parlour karşılık verdi. Ümit yine kaçırmadı... Vieira'nın şutu direği salladı. Ve Popescu son vuruşu yaptı:

Galatasaray şampiyon... Ne mutlu Türkiye'ye.

Yer Parken Stadı... Fatih Terim'le Ali Dürüst çıkmışlar ortaya dans ediyorlar, doyasıya... Terim, yedek kulübesinde yaşadığı heyecanlı anların stresini işte böyle atıyor.

Kritik

Ülke size minnettardır

Ahmet Çakar

Son yılların Avrupa'da en heyecanlı ve en müthiş maçını izledik. Ve Aslanlar tarihi bir kez daha yazdı. Hem de ne maçtı. Doksan dakikada Galatasaray rakibi Arsenal'ın işini bitirebilirdi. Ama maç gitti geldi, uzatma dakikaları geçmek bilmedi. Yine de Galatasaray dünya devi Arsenal'i penaltılarla geçmesini bildi. Üstelik son 15 dakika geçmek bilmezken, Galatasaraylı oyuncular birer birer sakatlanırken Aslanlar gibi mücadele ettiler. Maç sonunda Arsenal'li oyuncular bile Galatasaray'ın bu insanüstü direncini kutlar gibiydiler.

Maçın genelinde Galatasaray çok iyi oynadı. Çok iyi direndi ve inanılmaz gol pozisyonları yakaladı. Arsenal gibi bir takım karşısında böylesine pozisyonları bulabilmek, oyunun her bölümünde başabaş mücadele edebilmek her babayiğidin harcı değil. İlk devrenin son dakikasında Arif golü atsa ya da Hakan'ın direkten dönen topu gol olsa maç daha ilk 90 dakikada biterdi. Üstelik Galatasaray, ilk 15 dakikadan itibaren ürkütücü bir sarı kart tehdidi altındaydı. Ama sarı kartlı oyuncuları kırmızı kart göreceğinden endişe ederken maalesef bu kartı Hagi gördü. Üstelik takımın uluslararası alandaki en deneyimli oyuncusu olan Hagi.

Rakip Arsenal İngiltere'nin en önemli takımlarından biri. Kadrosu da çok kaliteli ve meziyetli oyunculardan kurulu.

Uzatma dakikaları Galatasaray için kabus dakikaları gibiydi. Önce Hagi atıldı, sonra Hakan ve Capone sakatlandı. Ve emektar Bülent de çıkık omuzuyla yarım adam olarak mücadele etti.

Galatasaray cumhuriyet tarihimizde hiçbir Türk'ün yapamadığı Dünya çapındaki propagandamızı yaptı. Bu ülkenin Galatasaray'a büyük minnet duyguları içinde olduğunu düşünüyoruz. Fatih Terim'den masöre kadar herkesi kutluyoruz.

Bir teşekkür de İspanyol hakem Lopez Nieto'ya. Harika bir maç yönetti ve ne kadar iyi niyetli olduğunu penaltı atışlarını Türk seyircilerin bulunduğu kaleye attırarak gösterdi.

Başarı Bu Kapağın Altındadır.

25.000 Efes Pilsen Basketbol Topu

15.000 Efes Pilsen Spor Çantası

5.000 Efes Pilsen Spor Kol Saati

FINAL FOUR SELANİK 2000

Milyonlarca

BEDAVA 50 CL. DEPOZİTOLU EFES PİLSEN

Avrupa Türkiye'nin sesini duyuyor, tadını biliyor!

Efes Pilsen, Avrupa Ligi'nde,
Final Four'a kalan ilk ve tek Türk takımı...
Efes Pilsen, başarısını Türkiye ile paylaşıyor,
potadan armağanlar yağdırıyor.
Efes Pilsen'leri açın kapaklarına bakın, kazanın,
başarıya katılın.

NASIL KATILACAKSINIZ?
Kapak altından hediye çıktığında adınızı, adresinizi ve yaşınız belirten bir mektupla Pk: 65 Gaziosmanpaşa-İstanbul adresine gönderin, hediyenizi kazanın. Bedava bira çıktığında satış noktalarından birasını alın. Bedava biralar normal kapaklıdır. Diğerleri fırsatçıya aittir. Kampanya 15 Nisan-31 Mayıs 2000 tarihleri arasında sınırlı satış noktalarında geçerlidir. Hediyeler kampanya bitim tarihinden itibaren gönderilmeye başlanacaktır. Kampanyaya 18 yaşından küçükler katılamaz.

EFES

Kritik

Seni ayakta alkışlıyoruz

Galatasaray, gerçek bir Avrupa takımı olduğunu rakip sahada da Ali Sami Yen'de oynar gibi bir futbol şov yaparak belgeledi. Galatasaray önce rakibi çabuk top oynamaya devamlı pres yaparak zorladı. Dört - beş kişiyle hücuma kalkan Arsenal, Overmars hariç, bu presin etkisiyle isabetsiz pas attı. Overmars da ilk yarı üç mutlak gol pozisyonu yakaladı. Açı daraltarak vurduğu toplar gol olmadı. Ama ikinci yarı Galatasaray'ın fizik gücü rakibin tekniğini iyice frenledi.

Doğan Koloğlu

Galatasaray bir de yürekli oynayarak maçta ilk yarı denge kurdu, ikinci devre alıştığımız futbolunun üstüne çıktı. Ancak Sarı - Kırmızılı ekip rakip kadar kalabalık hücum yapamıyordu. Hagi devamlı pres yediği için sinirlenip, bekçisini hırçın bir çıkışla itti. Hakem ona sözlü ikazla yetindi, ancak uzatmalarda kırmızı kart gördü. Hagi futbol literatürüne geçecek iki rakibi aldatıcı çalım üreterek, Arsenalliler'in kalite üstünlüğünü aşan bir yenilik getirdi. Ve tribünler bunu ayakta alkışladı. Ayrıca ilk yarıda Hakan'ın bir röveşatası vardı ki, estetik örneğiydi. Galatasaray koşarak rakibin oyununu öyle bozdu ki, 90 dakikanın en gole yaklaşan topu Hakan'ın direkte patlayan vuruşuydu. Arsenalliler ise Galatasaray'ın inanılmaz presinin telaşına kapılarak, oyun ilerledikçe kalitelerini kaybederek, Sarı - Kırmızılı ekibin felsefesine boyun eğdiler. Bu sonuç, Fatih Terim'in Wenger karşısındaki yorum zaferiydi. Galatasaray saldıran taktiğini ısrarla sürdürdü. Arsenal antrenörü ise Galatasaray'ın yorulmasını bekleyen yetersiz taktikte kaldı. Adeta Arsenal çaresiz bir futbol krampı yaşadı. Yıldızlar topluluğu ruhlu Galatasaray'a uzun süre mahkum oynadı. Arsenal'in yıldızı Henry, sürati kullanmak isterken dört kez ofsayta düştü. Ona takımda elektrik Henry diyorlar. Ama dün Henry kontak yaptı. İki kez isabetsiz şut attı, takıma adeta yük oldu. Galatasaray bu yıl oynadığı en tempolu, en başarılı ve kötüsü olmayan bir 11'le sahadaydı. Hele ikinci yarının ilk yirmi dakikasında kornerlerle rakibi bunalttılar. Arsenal de Galatasaray'ın bu yıl oynadığı en güçlü takımdı.

Futbol dahil bütün sporlar vücudun iletişim ve beceri kalitesini yarıştırır. Ama siz seyircilerin adam öldürmeye geldiklerini hissettiğiniz bir maçta nasıl olur da başta centilmenlik olmak üzere vücut dilinin güzelliklerini sergileyebilirsiniz ? İşte dün bu mucize gerçekleşti.

Ve Galatasaray 90 dakika sonunda oynadığı futbolla alkışları topladı. Uzatma dakikalarında Hagi'siz kaldı, uzun süre sakat futbolcularla mücadele verdi, ama inancını hiç yitirmedi. Dimdik ayaktaydı, yılmadı, penaltı atışları sonunda da haklı bir gurur yaşadı. Ne söylesek az Galatasaray... Seni ayakta alkışlıyoruz. Mutluyuz, gururluyuz...

Şan biz

Kim bekliyordu ki bunu! Terim, "Türk futbolunda heyecanı mayıs ayına taşıyacağız" derken, kim inanıyordu!

Belki bir kaç kişi... Ama mutlaka Galatasaray onbiri...

İnandılar, kazandılar.

Avrupa'nın devlerini yıktılar, UEFA Kupası'na Galatasaray'ın, Türkiye'nin adını yazdırdılar...

Sağolun aslanlar... Varolun çocuklar...

Şan bizim, şeref bizim...

Ve yarınlar da bizim...

Öyl
üstünlü
desteği
rarla k
sakatla
dık...

Çün
70 n
mizin g

3. v
Arsena

Yer Parken Stadı... Fatih Terim'le Ali Dürüst çıkmışlar

Kritik

Ülke size minnettardır

Ahmet Çakar

Son yılların Avrupa'da en heyecanlı ve en müthiş maçını izledik. Ve Aslanlar tarihi bir kez daha yazdı. Hem de ne maçtı. Doksan dakikada Galatasaray rakibi Arsenal'ın işini bitirebilirdi. Ama maç gitti geldi, uzatma dakikaları geçmek bilmedi. Yine de Galatasaray dünya devi Arsenal'i penaltılarla geçmesini bildi. Üstelik son 15 dakika geçmek bilmezken, Galatasaraylı oyuncular birer birer sakatlanırken Aslanlar gibi mücadele ettiler. Maç sonunda Arsenal'li oyuncular bile Galatasaray'ın bu insanüstü direncini kutlar gibiydiler. Maçın genelinde Galatasaray çok iyi oynadı. Çok

Benden bu kadar

Fatih Terim, Galatasaray'dan ayrılacağını imalı bir şekilde dile getirdi

Hagi gördüğü kırmızı kartla yıkıldı. Ama sonra yeniden doğdu, doğuşunu da böyle kutladı.

ZAFER ARAPKİRLİ Kopenhag

Galatasaray Teknik Direktörü Fatih Terim, UEFA Kupası'nı kazanmalarından sonra basın mensupları ile yaptığı sohbet sırasında imalı konuştu. Terim'in "Benden bu kadar" sözünü sarfetmesi üzerine bir gazeteci, "Önümüzdeki yıl hedefiniz Şampiyonlar Ligi şampiyonluğu değil mi ?" diye sordu. Terim ise bu soruya "Onu da başkası yapsın" yanıtını verdi.

Terim maçla ilgili olarak ise şunları söyledi:

"UEFA Kupası hak edene gitti. İlk yarının sonlarında ve ikinci yarının başında maçı koparabilirdik. İnsanların pek görmeye alışmadığı atak bir futbolu ön plana çıkardık. Uzatma bölümünde Hagi'yi kaybettik. Ardından gol yememeyi düşündük ve buna göre oyuncu değişikliğine gittik. Penaltılar sonunda kupayı aldık. Bu maçta teknik, taktik, inanç, güven ve başarıya susamışlık ısrl oynadı. Ülkenize hayırlı olsun. Seyircimizden, antrenörlerimize, malzemecimizden oyuncumuza, başkanımız ve yöneticilerimize kadar herkesin bu başarıda payı var. Türk insanına bu mutluluğu yaşattığımız için mutluyuz. Bizi destekleyen, bize güvenen insanların hepsine çok teşekkür ediyorum. Çocuklarımla iftihar ediyorum."

Ödül ve madalya

Spordan Sorumlu Devlet Bakanı Fikret Ünlü, Galatasaray'ın en büyük ödülü hak ettiğini söyledi. Ünlü, "Konu herhalde Bakanlar Kurulu'nun birinci maddesi olur. Orada tartışılacak olan da ödülün miktarıdır. Fatih Terim'e üstün hizmet madalyası verilmesi için de girişimde bulunacağız" dedi.

Çalışma ve Sosyal Güvenlik Bakanı Yaşar Okuyan ise, "Galatasaray daha önce bizden on milyon dolar destek istemişti. Artık bunu vermemiz şart oldu" diye konuştu.

Kritik hafta

Fatih Terim'in Galatasaray'da kalıp kalmayacağının gelecek hafta içinde netlik kazanması bekleniyor. Terim'in ayrılma konusundaki görüşlerinin ağır bastığı öğrenildi. Yönetimin Trapattoni ve Robson ile görüştüğü şeklindeki haberlerin Terim'i son derece rahatsız ettiği belirtildi.

Kritik

Mutluyuz, gururluyuz

Zeki Çol

Popescu topun başına geldiğinde, nefesler tutulmuş, sessiz, sabırsız ve gerilim yüklü bir bekleyiş başlamıştı.

O kısacık zaman diliminde, bir film şeridi gibi geldi geçti gözümüzün önünden Galatasaray'ın finale giden yolda yaşadığı serüven.

Önce Bologna, ardından Dortmund zaferleri... Sonra Mallorca çıkarması... Ve olaylı Leeds macerası.

Ne büyük bir mücadele verilmişti. Ne muhteşem zaferlerle finale dek gelinmişti. Onca emek, onca zahmet, onca umut ve 65 milyon yürek ya şimdi bu vuruş sonucu şampiyonlukla buluşacak, ya da bu heyecan dolu bekleyiş sürüp gidecekti.

Popescu koştu, koştu ve vurdu. Evet, şimdi top ağlarda, Türkiye havalardaydı.

İnanılmaz bir sevinç dalgası etrafı sarmış, herkes "goool" diye yerinden fırlamıştı.

17 Mayıs'ı 18 Mayıs'a bağlayan günün ilk dakikalarıydı. Ve ilk kez bir Türk takımı, bırakın final oynamanın verdiği keyifli, şampiyonluk kupasıyla surmayı dolaştı. Üstelik ikinci İngiliz'i de devirerek. Arsenal'i normal sürede sahadan silip süpürecek.

Gelin bu coşkuya tekniği, taktiği şimdilik katmayalım. Eksikleri, gedikleri ve yanlışları eleştirmeyi bir başka sefere bırakalım. Şu müthiş olayın zevkini yudumlayalım.

Hatırlar mısınız ? Taa Dortmund'taki maçtan sonraydı. Ve demiştik ki "Bu takım şampiyon olacak".

Falcı mıydık, kahin miydik ? Hayır, hiçbiri değildik. Sadece Galatasaray'ın gücünün ne olduğunu biliyordak. Yine o maç sonrası "Avrupa'da kimse Galatasaray'ı yenemez" de demiştik.

Bakın... Sahada 10 kişiyle kaldı, o ünlü, o şöhretler topluluğu, o mağrur Arsenal de havasını aldı.

Kutluyoruz... Seviyoruz... "Helal olsun" diyoruz.

Hançerimizi yırtacak şekilde bağırıyor, avuçlarımız kızarıncaya dek alkışlıyoruz. Yeter mi ? Hayır, koca ülke, bu takımla övünüyoruz.

Kritik

Gururların en büyüğü

Dün geceki tarihi final kararına bir mücadeleye sahne oldu. Sonunda binbir zorluklar içinde mutlu sona ulaştık.

Galatasaray cesurca ilk dakikadan itibaren kendi klasiğini sahnelediı. Sürekli hücumu düşündü ve pres uygulamaya çalıştı. İlk yarının hiçbir bölümünde Arsenal'e oyun kurgusunda devamlılığı sağlama imkanı vermedi. Yalnız zaman zaman riskli futbolun gereği geniş alanda yakalandı ve tehlikeli anlar yaşadı. Çünkü Arsenal'in çok yetenekli oyuncuları var. Galatasaray hücum girişimlerinde yeterince üretken olamadı. Bu da çok doğal. Çünkü Arsenal'de Viera ve Petit sürekli defanslarıyla yakın bağlantı kurdular. Bu yüzden pozisyona girmek zorlaştı. Buna rağmen Galatasaray'ın bazı tehlikeli girişimleri vardı. En önemlisi de maçın kader anı Arif'in kaçırdığı pozisyondu. Bunun tek sebebi aşırı telaştı. Eğer sakin olsa kaleye kadar gidebilir veya Hakan'a asist yapabilirdi.

Ömer Üründül

İkinci yarıda da aynı görüntüler devam etti. Yine Arsenal oyuna ağırlık koyamadı. Berkamp ve Henry Galatasaray'ın aldığı tedbirlerle pasifize oldular. Ve genelde karşılıklı dengeli ataklarla geçen bir maç oldu. Sonra uzatma bölümüne geçildi. Burada hakemin ağır bir kararıyla Hagi oyun dışında kaldı. Buna rağmen Galatasaray direnmeyi bırakmadı. Bülent ve Capone sakat sakat oyuna devam ettiler. Son bölümde sahneye Taffarel çıktı. İnanılmaz iki kurtarışla skoru dengede tuttu. Sonra da mutlu sona penaltılarla ulaşıldı. Galatasaray'ın dün gece Arsenal'e karşı sergilediği futbol gurur verici'di. Hepsine helal olsun.

Kritik

Sevgi, gurur ve nefret

Cem Sengül

Futbolu seviyorum, çünkü... Galatasaray'ı seviyorum. Aslanlarım'la gurur duyuyorum, onlara şapka çıkarıyorum...

Futbolu seviyorum, çünkü... Kopenhag'da tarihin yapraklarını birer birer yırtıp yeninisi yazan Aslanlarım'ı seviyorum...

Futbolu seviyorum, çünkü... Taffarel'i, hayır hayır Hakan'ı, yok yok Hagi'yi, Torino'yi, hepsini seviyorum...

Gurur duyuyorum, çünkü... Ben bu yüzyılın, mükemmelliğe tanık oldum...

Kopenhag'daki 25 bin Türk'ün tek yürek, tek bilek olmasına ben de katıldım...

Gurur duyuyum, çünkü... Belki nesillerin bir daha asla yaşayamayacağı bir sevince ortak oldum... Onlarla kaçan gollere kahrolduk, onlarla Galatasaray'ın Dünya'ya meydan okuyuşuna ortak oldum... Onlarla Kopenhag Parken Stadı'nın çimlerine kalbimi serdim...

Gurur duyuyum, çünkü... Ben Galatasaraylı değilim, hayır hayır, şimdi Galatasaraylıyım. Hem de her Türk kadar Galatasaraylıyım.

Neden nefret doluyum, biliyor musunuz ? Çünkü Parken Stadı'ndaki bu güzelliklerden önceki günler dehşeti yaşadım, cehenneme tanık oldum.

Neden nefretimi silemiyorum, biliyor musunuz ? Taraftar maskesi altında, futbola gönül verenlere değil, insanlığın utancını sopalara, şişelere, bıçakları taşıyanlara tanık oldum.

Ve bir daha düşündüm ki futbol artık Dünya sporu olmaktan çıkıyor, Dünya savaşına doğru adım adım gidiyor.

Ama olsun, ben tehlikeyi yaşadım, Galatasaray ile coşkuya, sevinci, harika geceyi doyasıya kutladım.

Seni seviyorum futbol, seni seviyorum Galatasaray...

Ama futbol, senden bazen de nefret ediyorum...

Wenger'den tepki

Arsenal Teknik Direktörü Arsene Wenger, penaltı atışlarının Galatasaraylı taraftarların bulunduğu tribünün önündeki kaleye yapılmasını eleştirdi. Wenger, "Penaltıların Türk taraftarların bulunduğu bölümdeki kaleye kullanılması, Galatasaray'a avantaj sağladı. İki penaltı birden kaçıracağımız hiç aklıma gelmezdi. Dünyanın en büyük futbolcuları penaltıları direğe atışanlardır" diye konuştu. Wenger, her iki takımın fırsatlar yakaladığını, Galatasaray'ın da hak ederek kupaya ulaştığını vurguladı.

Altı yıl önce Kupa Galipleri Kupası'nı kazandığı Parken Stadı bu kez Arsenal'e uğurlu gelmezken, ilginç bir tesadüf eseri İngiliz takımı, son beş yılda ikinci kez ezeli rakibi Tottenham'ın eski futbolcularının ayağından yediği golle kupadan oldu. 1995'te Kupa Galipleri finalinde Real Zaragoza karşısında eski Tottenhamlı Nayim'in golüyle yıkılan Arsenal, bu kez bir başka eski Tottenhamlı Popescu'nun penaltı vuruşuya aynı kaderi yaşadı.

inadına aşk!!!!!!!
BOZKIR 19 Mayıs

TOP AĞLARDA, SKOR EKRANDA.
WAP TEKNOLOJİSİNİN ÖNCÜSÜ
ERICSSON'DAN WAP UZMANI YENİ R320.
R320 kullanın, WAP'la tanışın, mobil internet' ayrıcalığın yaşayın. Spor Aşkınızına bağlanın, maç heyecanını anında yaşayın. Ayrıca dahili modemi, infrared bağlantısı, ses kayıt özelliği, geniş ekranı, ajandası ve barcode'lu özellikleriyle hayatınıza kolaylaştırın.
ERICSSON
Spor
GS-Leeds
Dakika 5 Gol Hagi
Altılı Ganyan
YES
NO

G.SARAY

KOD ADI: ZAFER
Rekor avcılarının öyküsü 3

Hazırlayan HALİL ÖZER

G.Saray'ın başarısının arkasındaki önemli bir sır: 1300 dolarlık bilgisayar programı

G.S. Soccer mucizesi

"Bilgisayar programı" diyordu Fatih Terim; "Bize bu gerekli. Mutlaka istiyorum..."

Norveç'de bulundu...

Rosenborg maçı için bu ülkeye gitmişlerdi.. Norveç Kulübü'nde böyle bir programın varlığını öğrendi Fatih hoca... "Bir deneme yapalım" dedi. Yaptılar.

Programda her futbolcunun yaptığı doğrular ve yanlışlar ayrı ayrı dosyalarda toplanıyordu. Frikik atışları, korner vuruşları, pas yüzdeleri, isabetli, isabetsiz şutlar tek tek hesaplanıyordu. Maç bittiğinde tuşa basıldığı anda kimin nasıl oynadığı hemen ortaya çıkıyordu.

Örneğin, Rosenborg maçında kırmızı kart görmesine rağmen Vedat sahanın en iyisi olarak çıkmıştı.

"Tamam işte" dedi Terim; "Aradığım bu."

Ama fiyatı öğrenildiğinde iş yattı... 38 bin dolarlık bir fatura ortaya çıkıyor. "Yönetim bu parayı ödeyemeyiz" karşılığını veriyordu.

Bu iş yapan bir şirket ile anlaşan Sarı - Kırmızılı kulüp, böylece 17 televizyon kanalını yakından izler.

Türkiye'de çıkan gazetelerin tamamı da öyle... Örneğin Rize'de, veya Kars, Kayseri'de... Herhangi bir yerde... Galatasaray ile ilgili bir haber çıkarsa bilgisi hemen Florya'ya ulaştırılır. Bu haberler dosyalarda toplanır, arşivlenir.

Bunun kuralları vardır...

Örneğin antrenman sırasında futbolcuların konsantresi asla bozulmaz. Basın toplantılarında cep telefonları mutlaka kapatılır. Terim'in ağzında sigara ile görüntüsü hiç çıkılmez.

Bunların yanında bir gazeteci için en kolay iş de yine Florya'da yapılır. Her türlü röportajda önceden izin almak şartıyla büyük kolaylıklar sağlanır.

Kimse kimseye hakaret etmez. Kimse kimseye saldırmaz.

Geçen yıllarda... Yazdığı bir haber yüzünden Hagi, bir gazeteciye kızmıştı. Görünce de boğazına sarılıdı!

Oları öğrenen Terim, Rumen yıldızı odasına çağırdı. Uzunca bir konuşma yaptı... Ardından Hagi, boğazını sarıldığı gazetecinin yanına gelidi, özür dileti.

Yurt dışına gidilmeden önce kamp yerlerini önce Terim inceler. Bunun yanında izlendilerini takip edecek gazetecilerin otellerini de gezer. Kötüyse takımın kamp yerini de değiştirir. Basın mensuplarına haftalık programlar dağıtır.

Leeds maçı... Rakip 10 kişi kalmış... Ama peşinden Emre de kırmızı kart görüyor. Soyunma odasında ağlayınca Terim'den büyük tepki alıyor.

Örnek profesyonel

Galatasaray'ın masörü Rum Eral'la konuşuyoruz:

- Hakan Şükür neden hiç sakatlanmaz?

- Çünkü o örnek bir profesyonel de ondan..

- Nasıl yani?

- İnanılmaz bir şekilde çalışır. İzin günlerini bile tesislerde geçirir. Beslenmesine, uykusuna çok dikkat eder. Bu nedenle kas grupları çok güçlüdür. İşte o yüzden küçük sakatlıklar onu etkilemez.

- Hiç sakatlanmadı mı? Oynamadığı maç sayısı bir ya da iki!..

- Sakatlanmaz mı!... Ama çok inatçı bir futbolcudur. Hiç unutmam; bir maçta kafası yarıldı. Sekiz dikiş atmak gerekiyordu. Ama oynayacağım diye tuttu. Sahanın kenarına zor aldık...

Galatasaraylı futbolculara aşırı vitamin verilmez. İğne de ancak zorunlu olursa çok ender yapılır.

Futbolculara vitamin kürü olarak sadece GNC ilaç şirketinin üretiği Mega Gold Men isimli vitamin verilir.

Ayrıca hastar ve kas yumuşatıcı olarak magnezyum vitaminleri içirilir.

Hasan Şaş olayından sonra ise ilaç tedavisi sadece acil durumlarda uygulanır.

Popescu nasıl kazandı?

İstanbul'daki Chelsea maçı öncesi...

Teknik Direktör Fatih Terim, ilk kez böyle iddialı... Florya'daki basın toplantısında yumruğunu masaya vurup ve konuşuyor:

"Biz bu maçı alacağız." Ama olmadı.

Terim'i iki futbolcu yandım,

1 - Taffarel'in yerine oynayan Mehmet.

2 - Popescu.

Hoca hem Mehmet'i, hem de ilk güldeki büyük hatası yüzünden Popescu'yu sildi.

Mehmet halen kadroya giremiyor. Bir başka takıma kiralık gönderilmesi de gündemde...

Ama Popescu...

Daha o gün anlamıştı Terim'in kendisine öğreti olduğunu...

Bu nedenle öyle bir çalıştı ki...

Belki Barcelona'da bile böyle bir tempo yakalanamıştı.

Ve Terim'in gözüne tekrar girdi, takımdaki yerini de aldı.

SÜRECEK

Medyaya takip

Galatasaray'da medya da çok yakından takip edilir.

Basın Danışmanı Turgay Vardar, en sonunda bu programın bir benzerini İtalya'da buldu. Daha basitti ama iş yapardı. Üstelik fiyatı da 1300 dolardı.

Almak için gittiklerinde karşılarına ilginç şirket adı çıktı:

"G.S. Soccer." Açılmış adıyla "General Static Soccer."

Program Florya'ya getirildi. Buna göre 90 dakikalık maç 42 maddeye bölünmüştü. Oyunun tamamının ve futbolcuların analizi yapılıyor, ardından oyunculara 100 üzerinden puan veriliyordu.

İşte bu program o gün, bu gün Florya'da kullanılıyor. Terim'in eli, ayağı sanki... Hoca bir tuşa basıyor, her şey karşısına çıkıyor. Böylece de maçın hiçbir bölümü gözden kaçmıyor.

Ağlamak da yasak

Yer; İngiltere... Galatasaray, Leeds United ile oynuyor...

Devre arası, soyunma odası.. Terim, konuşmasını yaparken, bir bakıyor ki bir köşede kırmızı kartla oyun dışı kalan Emre iki gözü iki çeşme ağlıyor.

İşte o an çileden çıkıyor Terim!.. Kırmızı karttan daha çok sinirleniyor.

Bunun nedenini diğer futbolcular çok iyi biliyor. Çünkü Galatasaray'da ağlamak da yasaktır. Terim, ağlayan oyuncudan nefret eder. Çünkü ona göre kişilik zaafıdır. Profesyonelliğe aykırıdır. Ağlayan futbolcu amatördür.

inadına özgürlük

BOZKIR 19 Mayıs

Konfor bu Konfor!..

Peşin fiyatına 7 taksit, 16 aya varan vadeler...

Oturma grubundan yemek ve yatak odasına, kanepeden yatak ve ev tekstiline...

"Konforunuzdan vazgeçmeyin"

DAYANIKLI TÜKETİM MALLARI SAN. ve TİC. A.Ş.
MERKEZ: Fatih Mahallesi Atatürk Caddesi No:78, 26410 Sarıcaş - Eskişehir
Tel: (222) 237 44 40 (PBX) Faks: (222) 238 49 30
İSTANBUL BÖLGE MÜDÜRLÜĞÜ: Tel: (212) 590 69 69 - 80
www.konfor.com.tr - e-mail: info@konfor.com.tr

ANYAĞ LTD. ŞTİ. İSTANBUL (İstanbul Anadolu Yakası, İzmit, Adapazarı) Tel: (216) 466 15 30 - 31 Faks: (216) 466 15 32 • ÖZCAN LTD. ŞTİ. - ANKARA (Kırıkkale, Çankırı, Kastamonu, Sinop'un, Bolu, Karabük, Bartın, Zonguldak, Yozgat) Tel: (312) 235 39 31 - 32 • CSC MOB. LTD. ŞTİ. - BURSA (Yalova) Tel: (224) 224 01 21 • EMİRCAN LTD. ŞTİ. - ÇEKİRDEKÖY (Edirne, Kırklareli, Tekirdağ, Gelibolu) Tel: (282) 717 17 33 • COŞKUN LTD. ŞTİ. - İNEGÖL (Bilecik, Afyon, Kütahya, Inegöl) Tel: (224) 726 60 72 -73 • İPEK LTD. ŞTİ. - SAMSUN (Sinop, Çorum, Amasya, Tokat, Ordu, Giresun, Trabzon, Rize, Artvin, Gümüşhane) Tel: (362) 256 40 20 - 21 • MUSTAFA AKDİLİ LTD. ŞTİ. - KIBRIS Tel: (392) 227 30 22 - 227 31 15

2001-2002

★★★'lı ŞAMPİYON

Galatasaray, Süper Lig'in bitimine bir hafta kala şampiyonluğunu ilan etti

Kocaelispor'u 2-0'la geçti

SÜPER Lig'in zirvesindeki nefes kesen mücadele, dün akşam Sarı - Kırmızılılar'ın Kocaelispor zaferiyle noktalandı. Sarı - Kırmızılıların golleri her iki yarının uzatma dakikalarında Hasan Şaş ve Radu Niculescu'dan geldi.

Ali Sami Yen'de şölen var

15. şampiyonluğu yakalayarak üçüncü yıldızı takmaya hak kazanan Cimbom, haftaya Ali Sami Yen'de yapacağı şölenin hazırlıklarına başladı. Bursa deplasmanından 1-0 galibiyetle dönen Fenerbahçe, ikincilikle yetindi. ■ Spor'da

Milliyet
BASINDA GÜVEN
www.milliyet.com.tr
29 Nisan 2002 Pazartesi 200.000 TL

Büyükşehir çalışıyor!

İstanbul'da depreme karşı binaları güçlendirmekte ağırdan alan belediye "Kaldırım Sezonu"nu açtı. 56 caddenin taşları tam 8 trilyona değişiyor

Ürperten gerçek

İşsizlikten çok yuvalar yıkıldı

İŞSİZLER Yol Arıyor adlı projeye devam eden CHP, 2 bin 500 işsiz üzerinde anket yaptırdı. Ankete göre işsizlik özel hayatlara ağır darbe indirdi. 2 bin 500 kişiden 480'i işini kaybettikten sonra ailesinden ayrıldığını söyledi. İşini kaybedenlerin yüzde 42'sine tazminat verildi. Yüzde 23'ünün yerine eleman alındı. ■ EYLEM TÜRK'ün haberi 7'de

Mehmet Ali Bayar

Demirel'den icazet almadım

MEHMET Ali Bayar "Demirel'e yakınlık dezavantaj mı" sorusuna şu yanıtı verdi: Demirel adı beni rahatsız etmez. Ancak o siyasette değil, ben siyasetteyim. Yanında yetişmiş olmam da büyük fayda sağladı."

DERYA SAZAK'la Sohbet Odası 17'de

Özel okul rehberi
İstanbul'daki tüm özel ana okulları, ilköğretim okulları ve liselerin rehberi..
Bugün Milliyet'le ücretsiz

İşte o yat!..

TUZLA'DA Koç Grubu'na bağlı RMK Marine Tersanesi'nde, Formula 1'in patronu Bernie Ecclestone için yapılan yatı Milliyet görüntüledi. Petara adlı 52 metrelik teknoloji harikası yat özel bir güvenlik şirketi tarafından 24 saat korunuyor. Üç gün önce test için denize indirilen Petara'nın iç dekorasyonu, sahibinin istekleri doğrultusunda 1 ay içinde tamamlanacak. ■ ELİF KORAP'ın haberi 16'da

BÜYÜKŞEHİR çalışıyor sloganını kullanan İstanbul Belediyesi vatandaşın "müteahhit zengin etme operasyonu" dediği kaldırım işine hızlı girdi. 18 ilçedeki 56 caddeye Turhal'dan getirilen "çenesizler" marka özel kırmızı taşlar döşeniyor.

Özel taş getirttiler

YAKLAŞIK 8 trilyona mal olan çalışmayı, belediyenin yan kuruluşu ISTON gerçekleştiriyor. Yetkililer "Kaldırım taşı üretebilen ISTON'un neden Turhal'dan taş getirttiği?" sorusuna "Tarihi çevreye uysun diye" yanıtı veriyor.
■ MEHMET DEMİRKAYA'nın haberi 18'de

Sadece üslup değişti

Erdoğan: Taviz yok

TÜRKİYE Gönüllü Teşekküller Vakfı'nın istişare toplantısında Kutan'la konuşmayan AKP lideri Tayyip Erdoğan, soruşturmaya neden olan konuşmaları için şunları söyledi:

Ne bugün, ne yarın...

"KENDİ mutlak değerlerimden bugün de yarın da taviz vermem. Ama aynı üslûp bugün için geçerli değildir. O günün şartları sloganik bir yapıyı ifade ediyordu." ■ 16'da

Balkaner'den ayrılan Sibel Barış "Kendi dünyamda mutluyum" diyor.

Fotoğraf: YURTTAŞ TÜMER

'Para var diye ses çıkarmadılar'

DANSÖZ Sibel Barış bir dönem Ali Balkaner'in oğlu Hakan Balkaner ile evlendi ve zenginlerin dünyasına girdi. Peki sıkıntı yaşadı mı? Sibel "Hayır Balkaner'ler çok zengin olduğu için kimse bir şey diyemedi. Benimle aynı ortamı paylaşmak zorundaydılar" diyor.
■ AHMET TULGAR'ın röportajı sayfa 4'te

Rekor tazminat

Velidedeoğlu

GÖĞÜS ve burun estetiği için 1996'da ameliyat masasına yattı. Ancak anestezi hatası Emine'yi bitkisel hayata soktu. Aile iki doktor Nermin Göğüş ve Hıfzı Velidedeoğlu aleyhinde dava açıp, kazandı. Doktorlar Yargıtay'a başvurdu ancak karar değişmedi. Aileye 300 milyar lira tazminat ödenecek. ■ Haberi sayfa 16'da

Ne Dediler?

Bülent Korkmaz: Sezon başında bu takım şampiyon olamaz diyorlardı. Aksini herkese gösterdik. Bu başarıyı hakettik.

Hasan Şaş: Geçen sene Trabzon maçında seyircinin 60. dakikadan sonra sustuğunu görünce çok hırslanmıştık. Şimdi çok mutluyuz.

Vedat: Son haftalarda herkesi tehmet altında bıraktılar. Bunlara hiç gerek yoktu. Biz bileğimizin hakkıyla şampiyonluğa ulaştık.

Ayhan: Birinci Lig'de ilk kez şampiyonluk yaşıyorum. Mutluluğumu tarif etmeme imkan yok. Bütün sevdiklerime armağan olsun.

Arif: Üçüncü yıldızın büyük anlamı vardı. Ne mutlu biz futbolculara.

Başından beri iyi bir takım olduğumuzu biliyorduk.

Mondragon: Independiente ile bir şampiyonluk yaşamıştım, bu ikincisi. Galatasaray'dan asla ayrılmayı istemiyorum.

Ümit Karan: Bu sevinci hiç yaşamamıştım. Gençlerbirliği'yle kupayı almıştık. Ama şampiyonluğun keyfi bir başka.

Yasin Özdenak: Kimse bu şampiyonluğun arkasında bir şey aramasın. Hakkımızla üçüncü yıldıza ulaştık. Çok mutluyum.

Burak Elmas: Üçüncü yıldızı ilk kez bize taktıran futbolculara teşekkür ediyorum. Onlarla gurur duyuyoruz.

Ali Dürüst: Eski yönetim üç puan farkla takımı bize verdi. Biz de onları mahçup etmedik ve zafere ulaştık.

GALATASARAY

15. kez zirveye çıkan Sarı-Kırmızılı ekip, formasına üçüncü yıldızı da taktı. Hasan Şaş ile Niculescu golleri attı, Arif bir de penaltı kaçırdı

Carlsberg

TAKIMLAR	O	G	B	M	A	Y	P
1- Galatasaray	33	23	6	4	70	31	75
2- Fenerbahçe	33	23	3	7	67	30	72
3- Beşiktaş	33	18	8	7	69	38	62
4- Ankaragücü	33	15	8	10	70	55	53
5- Denizlispor	33	11	12	10	61	52	45
6- Gaziantepspor	33	12	9	12	56	52	45
7- İstanbulspor	33	12	8	13	33	36	44
8- Bursaspor	33	13	5	15	46	57	44
9- Kocaelispor	33	12	7	14	45	56	43
10- Gençlerbirliği	33	10	12	11	44	49	42
11- Göztepe	33	11	9	13	34	54	42
12- Diyarbakırspor	33	10	10	13	40	47	40
13- Trabzonspor	33	11	7	15	47	56	40
14- Malatyaspor	33	11	6	16	33	49	39
15- Samsunspor	33	10	7	16	31	42	37
16- Çaykur Rizespor	33	8	10	15	40	49	34
17- Antalyaspor	33	8	10	15	44	61	34
18- Yimpaş Yozgatspor	33	6	9	18	46	52	27

HAFTANIN MAÇLARI: Gaziantepspor - Beşiktaş, Malatyaspor - Samsunspor, Göztepe - Trabzonspor, Denizlispor - Kocaelispor, Çaykur Rizespor - Ankaragücü, Antalyaspor - İstanbulspor, Fenerbahçe - Diyarbakırspor, Gençlerbirliği - Bursaspor, Galatasaray - Yimpaş Yozgatspor

● Şampiyonlar Ligi, ● UEFA Kupası ● Düşme potası, ● UEFA'ya gidecek 4. takım Türkiye Kupası Şampiyonu

İzmir'te 90 dakikanın bitimiyle birlikte sarmaş dolaş olan futbolcuların sevinçleri görülmeye değerdi. Ancak sokaktaki Galatasaray taraftarı da renkli görüntüleri, 7'den 70'e çılgınca kutlamaları ile ülkeyi sardı. Galatasaraylı taraftarlar futbolcuları Florya'da coşkuyla karşıladı. *Fotoğraflar: Vedat Danacı - Erol Demirkol - Serkan Hacıoğlu - Cem Akyüz*

Yer *Sarı* gök *Kırmızı*

Türkiye'nin dört bir yanındaki Galatasaray taraftarları, Körfez'de çalan bitiş düdüğüyle birlikte sokağa fırladı. Taksim ve Florya bayram yerine döndü

LİGDE mutlu sonu ulaşan Galatasaray'ın başarısı, Sarı - Kırmızılı taraftarları adeta kendinden geçirdi. Konvoylar oluşturan ve bayraklarla sokakları dikkiten taraftarlar, geç saatlere kadar eğlendi. şampiyonluğun keyfini çıkardı. Özellikle Taksim'de coşkulu kutlamalar göze çarparken, Florya Metin Oktay Tesisleri'ne akın eden taraftarlar da oyuncuları kralları gibi karşıladı.

YAKLAŞIK 50 araçlık konvoyla İzmit'ten gelen kafileyi burada yaklaşık 2 bin taraftar bağrına bastı. Elleriinde bayraklarıyla çılgınca tezahürat yapan taraftarlar meşaleler yakarak, tesislerin önünü bayram alanına çevirdi. Emniyet güçleri, tesislerin çevresinde geniş güvenlik ağı oluşturdu. Barikatlar kurarak, taraftarların tesislere girmesine engel oldu.

GALATASARAY'IN şampiyonluğu nedeniyle siyasiler de tebrik mesajları gönderdi. TBMM Başkanı Ömer İzgi'nin, Başbakan Özhan Canaydın'a gönderdiği mesajda, "Yoğun ve amansız bir mücadele dönemi sonunda elde edilen başarılı sonucun, Şampiyonlar Ligi maçlarında da sürmesi en büyük dileğimdir" ifadesi yer aldı. Turizm Bakanı Mustafa Taşar da tebrik mesajı yayınladı.

Zafer dansı

SPOR
29 Nisan 2002 Pazartesi
Milliyet
nilspor@milliyet.com.tr

90 dakika
MEHMET DEMİRKOL

ŞAMPİYON

Kocaelispor deplasmanında üç puanı iki golle bulan Cim-Bom, 2001-2002 sezonunun bitimine bir hafta kala krallığını ilan etti

Düğün kokteyli
ATTİLA GÖKÇE
Yazısı 27. sayfada

Samanyolu ve yıldızlar
HALİL ÖZER
Yazısı 27. sayfada

Maçın en çok şey denediği ve şampiyonluğun da bu yılın nisanı olan Hasan, 41'de rakibini dalı bırakacak, tahmin ruhatlatacak hareketi Ahmet Arslanoğlu'na yaptırdı. Yaylı kalecinin karşı karşıya kaldığında Körfezli oyuncunun onu çıkıp, indirmesine Metin Tokat anlaşılmaz şekilde "devam" dedi. Hemen birkaç dakika sonra tadını anlaşılmaz şekilde Körfez tribünleri bitirine girdi. Bu dakikalarda Körfez'in konsantrasyonunu dağıttığı sonuçta dakikalarında, 45 artı 2'de, Arif'in sağdan çizgiden yaptığı ortaya Şaş güzel bir kafa vardı. **Belki kaç zaman sonra ilk defa. O dakikaya kadar çok iyi oynayan kalecinin Ahmet, bu gole hiçbir şey yapamadı: 0 - 1**

Galatasaray'ın, Hidert'siz Vedat'lı savunması, maça sonradan başladı. Adam paylaşımındaki problem, 5'te Lazaro'ya penaltı gibi bir vole yana düşürdü. Ama güzel yere savunmadan kornere gitti. Hemen sonra Ayman'ın yere sıfır direğin hemen üzerinden uzun. Bundan sonra Kocaeli, hiç umut hiç çıkarmadı Galatasaray'ın savunmasını ortaya, Körfez'in kalabalık dört adam adamalı defansa ise topu çıkarmaları sürekli hata yaptı. Düşünün, ilk yarıda tam 16 top kaybı oldu bu alanda. Savunmada ise Galatasaray'ın derin topları arkalarına sarkmalarını engelleyemediler. **Uygulamaya çalıştıkları Türkiye Kupası finalinde Beşiktaş'a çok iyi işlemiş bir plandı. Ama Cim - Bom'a olmadı. Zira Galatasaray, daha hızlı yön değiştirebilen bir takımdı.**

Sarı - Kırmızılılar, ilk ciddi akınını 15'te Hasan'ın derin topuyla yakaladı, ama Arif topu yerleşemedi. Sonra Ümit ile Arif, orta sahanın ortağı derin topladı sıfır kalırca, maç rehavete benzerliğe kilitlendi. Körfez yarı alanında Galatasaray presli, ama pozisyonsuz dakikalar yaşadı. Basta söz ettiğimiz pozisyonları ve gole kadar sadece Arif'in 35'te 35 metrelik aşırtma yılı var; kalecinin Ahmet'in son anda kornere çıkardı...

İkinci devreye Galatasaray, defansif bir 4 - 4 - 2'yle başladı. İlk hedefleri şampiyonluğa yetecek bu skoru garantilemekti. Hızlı çıkış çabaları bu işi sadece Ümit ve Arif'e bırakmaları nedeniyle başarısız oldu. Orta sahadan destek alamadılar. Kocaeli'nin kalabalık ve presli rakip savunmayı geçme planları ise sonuçsuzdu. 52'de Ayhan'ın uzak şuta ist direkte patladı. Cim - Bom seyrek kontratıklar dışında sadece duran topladı kalabalık oldu. Bu pozisyonlardan birine 59'da Ergün'ün serbest vuruşunda Arif ikinci golü bulacakken, Ümit Karan'ın arkadan müdahalesiyle gole kaçmış ilgisiz. Ümit - Radu değişikliği sonrası Hasan'ı biraz daha ileri yollayan Lucescu'nun tahmini, 70'de bu futbolcunun topu kapıp, sürüp, Radu'ya verdiği top sonrası bir penaltı kazandı. **Ama iki hafta dünyaları kaçıran Arif, bunlara bir de penaltı ekledi, topu Ahmet'e atarak.** Ancak bu moral bitir Körfez'e rakibin sıkı savunmasını delecek gücü vermedi. Çünkü Kocaeli çıkarken top kaptırmaya devam ediyordu. **Fenerbahçe'nin Bursa'da 1 - 0'lık galibiyet haberinin tedirginliğini bozan ve şampiyonluğu garantileyen 64 uzatma dakikalarında Radu Niculescu'dan geldi. Ve böylece Yeşil - Siyah renklerle donatılmış İsmet Paşa Stadı'nda Sarı - Kırmızılı bayram başladı.**

GALATASARAY, Kocaelispor deplasmanında kazandığı üç puanla, ligin bitimine bir hafta kala şampiyonluğunu garantiledi. Körfez'deki mücadelede daha etkili görünen Cim - Bom, ilk yarının bitimine saniyeler kala Hasan Şaş'ın kafasıyla tek golünü buldu. 90 dakikanın uzatma dakikalarında ise Niculescu ikinci golü ağlara yolladı. Arif bir de penaltı kaçırdı. Galatasaray 15. şampiyonluğuna ulaşırken, üçüncü yıldızı da takma hakkını kazandı.

0 KOCAELİSPOR	2 GALATASARAY

HAKEMLER: Metin Tokat, İrfan Çakır, Metin Kızmır

77 Ahmet Şahin	6	1 Mondragon	8
2 Yerlikaya	5	15 Peter	7
5 Rus	6	35 Capone Dk.77	6
3 Ergün	5	5 Emre	8
13 Ahmet Arslanoğlu	6	2 Vedat	8
33 Cim	5	14 Victoria	7
18 Chan	5	4 Baros	7
15 Ayman	5	8 Suat Dk.81	6
21 Kuleli Dk.46	5	18 Ayhan	8
41 Serdar	6	67 Ergün	7
10 Hristanov	5	11 Hasan	8
19 Cevher Dk.73	5	9 Ümit	8
11 Lazaro	5	28 Niculescu Dk.88	7
9 Ayew Dk.56	6	6 Arif	6

YEDEKLER: 1 Metin Mert, 6 Hakan, 20 Cihan Erdil, 35 Mustafa

YEDEKLER: 61 Mehmet, 7 Berkant, 55 Serkan

SARI KARTLAR: Ergün (Kocaelispor), Hasan Şaş, Ayhan, Victoria (Galatasaray)
GOLLER: Hasan Şaş (Dk.45), Niculescu (Dk. 90)

■ ERHAN TELLİ

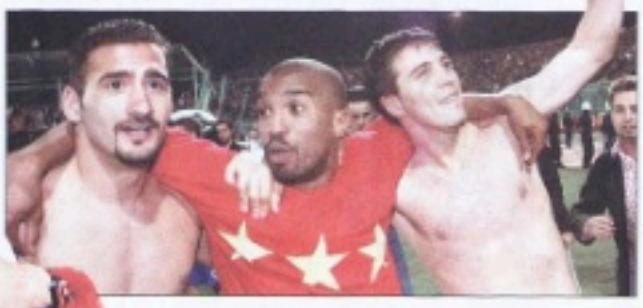

Lucescu çok mutlu

TEKNİK Direktör Lucescu, ikinci sezonunda şampiyonluk yaşadığını söyledi. "Bütün oyuncularıma teşekkür ediyorum" dedi. Sezon başında çok oyuncu kaybettiklerini belirten Rumen hoca, "Yeniden takım kurmak kolay değildi. Ancak çok akıllı oynadık. Hak ettiğimiz zafere ulaştık" diye konuştu.

ŞAMPİYONLAR Ligi yürütenden ligde önemli puanlar kaybettiklerini sözlerine ekleyen Lucescu şöyle devam etti: "Buna rağmen hep rakiplerimizin 2-3 puan önünde yarışı götürmeyi başardık. Sonuçta mutlu sona ulaştık. Son haftalarda çok iyi mücadele ettik. Taraftarımız da bizi hiç yalnız bırakmadı".

Rumen hoca, şampiyonluğun keyfini doyasıya çıkardı.

KADER HAFTASI

Galatasaray, bu hafta Terim - Lucescu arasında tercih yapacak. Başkan Canaydın, "Avrupa'da da büyük başarılara imza atmak istiyoruz" dedi

Kritik

Düğün kokteyli

ATTİLA GÖKÇE
agokce@milliyet.com.tr

Galatasaray'ı kutlamak hepimizin borcu...Saibe - maibe, hepsi hikaye! O hikayeleri uyduranlar zaten inanmıyordu. Şimdi inanmadıkları hikayenin mazlumları olarak kendilerini avutabilirler. Ama daha sağlıklısı öz eleştirilerini yapmak, nerede yanlış yaptıklarını bulmak ve Galatasaray'ın doğrularını tartmak olmalıdır.

Bu şampiyonun bileği kendi sahasında bükülmedi. Dışarıda da idare etti, döküldü...Üstelik Avrupa'da uzatmalı Şampiyonlar Ligi savaşını da onuru ile sürdürdü. Lucescu'yu korkaklıkla, kumaz bezirganlıkla suçlayanlar şimdi yansından çoğu Avrupa gurbetlerine gitmiş bu takımın yenilenmiş başarısına saygı duymaktadırlar. Hocasını aşağılamak değil, kutlamak durumundadırlar.

Unutmayalım, Galatasaray kongreyi de büyük başkanın gövde gösterisi olarak değil, kendi büyüklüğünün gövde gösterisi olarak en temiz ve en onurlu biçimde gerçekleştirdi. Şaibeden söz edenlerin bunu da dikkate alması gerekir.

★ ★ ★

Türkiye Kupasının galibi ile Lig şampiyonunun buluşması heyecanlı, coşkulu ve keyifli bir gösteri olmalıydı...Ne yazık ki, saharın kenarındaki tribünler bu güzel günün keyfini çıkaramadı. Gergin, öfkeli ve anlayışsızdılar. Üç ambulans dolusu seyirci -hangi kulüpten olduğu önemli değil maçtan hastaneye gidiyorsa bu gerginlikten, bu yanlışlardan hep birlikte utanmalıyız. Futbol ve gol keyfini kaygısız paylaşıp her iki takımın oyuncularını alkışlamak yerine yakası açılmadık küfürlerle, kinle öfke kusanlar dün yine spordan yana olanları bezdirdiler. Polis de meşalesi onlara yeterince ama yeşil davrandı.

★ ★ ★

Galatasaray'da defansta Vedat ve Emre ile orta sahada Ayhan, Batista ve Ergün galibiyetin arkasındaki önemli sacayağını oluşturdular. Oyuna kötü başlayan Arif bile sonradan kalitesini geliştirdi, Ayhan'la birlikte muhteşem bir pres gösterisi yaparak Hasan Şaş'ın golünde asisti oldu.

Kocaelispor Yordanov, Ayman ve Serdar ile rakip kaleyi ilk yoklayan taraf olurken sonradan Ayman'ın hatasıyla yenen golün altında kaldı, ezildi. Kaleci Ahmet Şahin maçın sovmeniydi...İlk devre üç inanılmaz kurtarış...İkinci yarıda Radu'ya yaptığı penaltı, sonra Arif'in penaltısındaki kurtarıcılığı şov değil de neydi ki? Ben kendi adıma bu genç kalecinin seyir ve heyecan bordrosuna eklediklerini keyifle izledim. Kocaelispor Galatasaray'a bir beraberlik süpürüne hazırlanırken, Galatasaray tribünleri de uydurdukları neylon Bursa haberleriyle ortalığı dumana boğup neşe gösterdiler. Radu'nun tam uzatma dakikalarında attığı gol sezonun kapanış müziği idi.

Küçük bir anekdot... Başkan Özhan Canaydın maçtan önce futbolculara sormuş, "Kazanacak mısınız? Oraya geleyim mi?". Emektar Suat başkana , "Danca'da bekleyin" demiş. Dün galiba futbolcularına çok inanıyordu ki, başkan gerçekten maçtan önce çoktan yerini almıştı. Galiba bu şampiyonluk onun Galatasaray'a adanmış ömrüne verilen ilk ödül oldu.

Gözünaydın Canaydın!

Kritik

Samanyolu ve yıldızlar

HALİL ÖZER
h.ozer@milliyet.com.tr

Sonunda "yıldız" savaşı bitti. Galatasaray, Körfez'de yüzbaşılığa terfi etti. 2001-2002 sezonunun şampiyonu Cim-Bom, aklı ve inançlı futboluyla zirveye adını 15. kez yazdırdı.

Galatasaray rakibe hiçbir şans vermeyecek futbol ortaya koydu. Garantiye oynadılar, işlerini bitirdiler ve bir kez daha evlerine şampiyon olarak döndüler.

Teknik Direktör Lucescu dün sahaya son derece akıllı bir taktikle çıktı. Bol gol pozisyonu yakalamasını seven Kocaelispor'u kendi sahasında çok iyi durdurup, etkili adamlarını kilitledi. İstediği oyun şeklini ortaya koydu. Aradığı golleri, planladığı gibi buldu.

Bu maçı fazla tenkide gerek yok. Şampiyon artık belli. Galatasaray dokuz aydır gücü ile orantılı olmayan büyük bir mücadele sergiledi. Belki iyi oynamadılar ama her maçta kendilerini aştılar, hiçbir zaman havaya gimediler ve bileklerinin hakkıyla şampiyon oldular.

Takımın yıldızı azdı. Hatta yoktu. Ama futbolu bilen, tecrübeli, usta ayakları ne yapacağını çok iyi biliyordu. Kulübedeki teknik direktör **Lucescu bütün sezon boyunca aklıyla, mantığını çok iyi buluşturdu. Bazen yedek kulübesinde oturtacak adam bile bulamadı. Elindeki kadroyu en iyi şekilde kullandı. Dış etkenleri asla dikkate almadı. Profesyonelce işini yaptı.**

Zaten bu yıl Galatasaray'da profesyonellerin yılı oldu. Sadece Lucescu mu? Hasan Şaş, Şampiyonlar Ligi'nden sonra adeta gaza bastı. Ergün ustalığını hep gösterdi. Bedavaya oynayan Victoria bile herşeyini ortaya koydu. Mondragon devleşti, Emre - Bülent muhteşem ikili oldu. Arif hayatında ilk kez bu kadar gol attı. Parlez sakat sakat oynadı, ama bütün enerjisini harcadı. Ümit Karan durgundu, ama çok kritik goller attı. Kısacası herkes şampiyonluk için herşeyi yaptı. **Hocası inandı, futbolcusu inandı, taraftarı inandı. O yüzden fazla bir şey söylemeye gerek yok. Bütün yıldızlar onların olsun. Samanyolu'nda dolaşsınlar.**

Düğüm çözülecek

SARI - Kırmızılı kulüpte teknik direktörlük düğümü bu hafta yapılacak görüşmelerle çözülme kavşağına gelecek. Önce Fatih Terim ile bir araya gelecek olan Başkan Özhan Canaydın, kendisiyle pazarlık masasına oturup, çalışma şartlarını belirleyecek. Ardından da Lucescu ile görüşüp, son kararını verecek. Terim'de karar kılınması halinde Lucescu'nun iki yıllık sözleşmesi tazminatsız olarak fesh edilecek.

'Hayırlı olsun'

TERİM'E geniş yetki verilip, futbol sübesinin başına getirilmesi düşünülürken, yarına antrenör olarak Hagi'ye teklif götürüleceği öğrenildi. Öte yandan Kocaeli maçından sonra sahaya inen Başkan Özhan Canaydın, "Inanılmaz bir mutluluk yaşıyorum. Teknik heyeti ve oyuncularımızı kutlıyorum. Camiamıza hayırlı uğurlu olsun. Şimdi hedefimiz Avrupa'da daha büyük başarılara imza atmak" diye konuştu.

Terim baskısı

GALATASARAY Yönetimi, Fatih Terim için Elazığ Bağımsız Milletvekili Mehmet Ağar'ı devreye sokttu. Terim'i ikna etmek için yakın dostu Ağar'dan yardım isteyen yönetimin sezon bitiminde eski hocasına resmen teklif götüreceği belirtildi. Mehmet Ağar, "Galatasaray yönetimi, benim aracılığımla Fatih Terim'e manevi baskı yapmaya çalışıyor" dedi.

BİR yerel televizyonda Galatasaray'ın Terim konusunda çok istekli olduğunu söyleyen Mehmet Ağar, "Yeni yönetim sıcacık ve arzulu" diye konuştu. Ağar, yönetimin kendisi dışında camiadaki bir çok kişiyi de aracı olarak kullandığını sözlerine ekledi. Mehmet Ağar, Fatih Terim'in Korkut Eken adına düzenlenen turnuvanın finaline katılacağını da belirtti.

Yılmaz'dan tebrik

BAŞBAKAN Yardımcısı Mesut Yılmaz, Kocaelispor maçı biter bitmez Futbol Şube Sorumlularından Abdürrahim Albayrak'ı cep telefonundan arayarak tebrik etti. O sırada salıa içinde futbolcularla şampiyonluk turu atan Albayrak sevinç gözyaşları içinde Yılmaz ile konuştuktan sonra telefonu Başkan Özhan Canaydın'a aktarırdı. Mesut Yılmaz, Canaydın'a da başarılarından dolayı kutladı, ayrıca tüm futbolculara tebriklerini iletti.

Hasan cezalı

KOCAELİ maçının ilk yarısında hakeme itiraz eden Hasan Şaş gördüğü sarı kart nedeniyle cezalı duruma düştü. Yıldız futbolcu Galatasaray'ın ligin son mücadelesi olan Yimpaş Yozgatspor ile yapacağı maçta forma giyemeyecek.

'7'lik deprem'

MAÇI izleyen Kandilli Rasathanesi Müdürü Ahmet Mete Işıkara'nın yaptığı espri herkesi karıp, geçirdi. Galatasaraylı olan Işıkara'nın, Fenerbahçe'yi izna ederek, "Kadıköy'de 7 şiddetinde deprem oldu" sözleri güfme krizlerine yol açtı.

Hoca yolcu

SARI - Kırmızılı ekibin teknik patronu, bugün bir televizyon programına katılmak için Romanya'ya gidecek. Lucescu futbolcularına da iki gün izin verdi.

Jardel 40'ta

PORTEKİZ'İN Sporting Lizbon takımında forma giyen Galatasaray'ın eski futbolcusu, gol sayısını 40'a çıkardı. Brezilyalı yıldız, takımının Vitara Sebetal ile yaptığı maçta da iki gol atarak bir puan almasında büyük rol oynadı.

Tribünde kavga

43. dakikada Kocaelisporlu taraftarlar ile güvenlik güçleri arasında kavga yaşandı. Kapalı tribünde bulunan Yeşil - Siyahlılar, kendilerine müdahale eden polisin üzerine, koltuktan fırlattılar. Bu sırada birçok seyirci yaralandı. Emniyet güçleri olayları uzun süre yatıştıramayınca, hakem Metin Tokat oyunu durdurdu.. Hemen anons yapıran Tokat, 7 dakika bekledi.

FUTBOLCULAR kargaşayı tedirginlikle izlerken, Şeref Tribünü'nde ufak bir kız çocuğunun Galatasaray bayrağı sallaması ortamı gerdi. Bu durumu kızan Kocaelisporlu taraftarlar yeniden olay çıkarmak istedi. Uyarılarla bayrağını saklayan minik taraftar krizin büyümesini engelledi. Metin Tokat uzun beklemeye rağmen oyuna sadece dört dakika ekledi.

Bir sezon böyle geçti

Ligde aldığı sonuçlar

Gaziantep	(0-0) (D) / (2-0)
Denizli	(1-0) / (1-1) (D)
Ç.Rize	(6-3) (D) / (4-1)
Antalya	(2-1) / (1-1) (D)
Malatya	(2-0) (D) / (1-0)
Fenerbahçe	(2-0) / (0-1) (D)
G.Birliği	(3-1) (D) / (3-1)
Göztepe	(4-1) / (0-2) (D)
Beşiktaş	(2-2) (D) / (1-0)
Trabzon	(3-1) / (2-0) (D)
Bursa	(0-5) (D) / (2-1)
Diyarbakır	(5-1) / (0-0) (D)
Samsun	(2-0) / (1-0) (D)
İst.Spor	(4-1) / (2-0) (D)
Ankaragücü	(1-2) (D) / (2-0)
Kocaeli	(5-1) / (2-0) (D)
Y.Yozgat	(3-3) (D) /

Türkiye Kupası

27 Kasım 2001 Erzurumspor-Galatasaray...1-0

PERFORMANS TABLOSU

Futbolcu	Maç	Dak.	Gol	Asist	S.Kart	K.Kart
Mondragon	27	2433	0	0	3	0
Kerem	6	540	0	0	1	0
Fleurquin	18	1005	2	1	7	0
Vedat	11	806	1	1	0	0
B.Bülent	25	2095	3	0	4	2
Popescu	1	90	0	0	0	0
Emre	26	2281	0	1	9	2
Arif	31	2331	19	9	6	0
Berkant	20	1117	5	2	4	0
Suat	18	895	1	0	0	1
Ümit K.	27	1815	7	3	2	0
Hasan	27	1598	2	8	4	1
K.Bülent	17	1094	2	0	5	0
Sergen	18	1070	7	7	4	0
Perez	17	1317	1	2	4	1
Serhat	1	30	0	0	0	0
Ayhan	22	1432	0	1	5	0
Faruk	3	117	0	0	1	0
Ümit D.	3	270	2	1	0	0
Capone	25	1914	0	0	0	0
Hüseyin	3	113	0	0	0	0
Serkan	21	980	9	2	1	0
H.Ünsal	8	637	0	1	1	0
Ergün	30	2681	1	7	1	0
Victoria	21	1688	1	1	3	0
Murat	7	362	1	1	0	0
Erhan	3	66	0	0	0	0
Batista	15	1112	1	1	1	1

ŞAMPİYONLAR LİGİ

25 Temmuz 2001	G.Saray - Vllaznia ...2-0
1 Ağustos 2001	Vllaznia - G.Saray ...1-4
8 Ağustos 2001	G.Saray - L.Sofya ...2-1
22 Ağustos 2001	L.Sofya - G.Saray ...1-1
11 Eylül 2001	G.Saray - Lazio ...1-0
19 Eylül 2001	PSV - G.Saray ...3-1
26 Eylül 2001	Nantes - G.Saray ...0-1
16 Ekim 2001	G.Saray - Nantes ...0-0
24 Ekim 2001	Lazio - G.Saray ...1-0
30 Ekim 2001	G.Saray - PSV ...2-0
20 Kasım 2001	G.Saray - Roma ...1-1
5 Aralık 2001	Barcelona - G.Saray ...2-2
20 Şubat 2002	Liverpool - G.Saray ...0-0
26 Şubat 2002	G.Saray - Liverpool ...1-1
13 Mart 2002	Roma - G.Saray ...1-1
19 Mart 2002	G.Saray - Barcelona ...0-1

Performansı

O	G	B	M	A	Y
16	6	7	3	19	13

Goller

7 gol : Ümit Karan, **2 gol :** Arif, Sergen, Serkan
1 gol : Fleurquin, Hasan, Nicolescu, Poroz, Suat, Ü. Davala

2005-2006

Malatya, Samsun ve Diyarbakır ligden düştü

Şampiyon G. Saray

Turkcell Süper Ligi'nde 2005-2006 sezonunun şampiyonu Galatasaray oldu. Kayserispor'u Ali Sami Yen Stadı'nda 3-0 yenen Sarı-Kırmızılılar, haftaya lider giren Fenerbahçe'nin Denizli deplasmanında 1-1'lik sonuçla puan yitirmesiyle tarihindeki 16. şampiyonluğuna ulaştı. Galatasaraylı seyirciler, İstanbul başta olmak üzere tüm yurtta şampiyonluğu gece geç saatlere dek kutladı.

Ligden düşen son takım, Gaziantepspor'a 1-0 yenilen Malatyaspor oldu. Geçen hafta Diyabakırspor ve Samsunspor lige veda etmişlerdi. F.Bahçe'den bir puan alarak rakibini şampiyonluktan eden Denizlispor ise kıl payı ligde kalmayı başardı. Trabzonspor İzmir'de oynanan maçta Beşiktaş'a 2-1 yenilmesine karşın UEFA Kupası'nda Türkiye'yi temsil etme hakkını kazandı. ■ *Spor'da*

Ali Sami Yen Stadı'ndaki mücadelenin ardından Fenerbahçe maçının sonucunu beklemeye başlayan Galatasaraylılar, Denizli'den gelen beraberlik haberiyle şampiyonluklarını büyük bir sevinçle kutladılar. (Fotoğraf: AA)

ASLAN YÜREKLİ ŞAMPİYON

Türkiye'nin en iyi gazetesi

SABAH

PAZARTESİ 15 MAYIS 2006

HAFTA İÇİ 30 Y.KURUŞ (KKTC 50 YKr)

'Borçlu' dediler, 'Kadrosu yetersiz' dediler. Cimbom yine de şampiyon. Hem de ezeli rakibi tarihinin en iyi kadrosuna sahipken...

star

15 MAYIS 2006 PAZARTESİ

FİYATI: 25 YENİ KURUŞ (KKTC 50 YKr.)

SAAT 20:45 ZİRVENİN YENİ KRALI GALATASARAY

AĞLATAN ŞAMPİYONLUK

Galatasaray mucizeyi gerçekleştirdi. Kayseri'ye fark atıp 16. şampiyonluğuna ulaştı. Denizlispor ise ligin kaderini değiştirdi.

Aldığı 1 puanla Fener'i üzüntüden, Cim-Bom'u sevinçten ağlattı

■ Hakan Şükür, maçın bitiş düdüğüyle birlikte kızlarına sarılıp, Denizli'den gelecek iyi haberi bekledi. Fener'in puan kaybetmesiyle sevinçten gözyaşlarına boğulan Kral, "Çok dua ettim. İşte Allah'ın adaleti" dedi.

İŞTE star FARKI

■ Yazarımız Gökmen Özdenak Cim-Bom'u mutlu sona ulaşacağı cumartesi günkü gazetesinde "Cim-Bom Şampiyon" başlığıyla okurlara duyurmuştu.

GALATASARAYLILAR'A 3 SÜPER ARMAĞAN

1. YARIN: Sarı-Kırmızılılar'ın nefes kesen şampiyonluk öyküsünün fotoromanı... Sakın kaçırmayın...
2. YARIN: Gökmen Özdenak'ın kaleminden şampiyonluğa giden yolun hikayesi. Sokuksuz okuyacaksınız...
3. ÇARŞAMBA: Pırıl pırıl kupa kağıda basılı Şampiyon Galatasaray'ın posteri. Alın. Evinize asın...

■ GALATASARAY ALNININ AKIYLA KAZANDI ŞAMPİYONLUK COŞKUSU ■ SPOR'DA

20:45 POSTASI
Hürriyet'in ŞAMPİYONLUK İLAVESİ
ÜCRETSİZDİR

ADIM ADIM ZAFERE
• 3. SAYFADA
BÜYÜK KAPTANLAR
• 6. SAYFADA
HİNDİNİN TOKADI
• 7. SAYFADA

PARAYLA DEĞİL YÜREKLE

Galatasaraylı futbolcular çok önemli bir ders verdi: Para elbet önemli, ama yürekli bir takım için ilk sırada başka değerler gelir

Ne kadar çok konuşuldu ki Galatasaray'ın maddi sorunları. O kadar çok yansıdı ki basına ve kamuoyuna. Adeta sarı-kırmızılı futbolcuların para almadan oynayabilecekleri kanısına bir gerçek oldu. Fenerbahçeli parasını alır ama Galatasaraylı maddi sıkıntılarla boğuşmak zorundadır imajı verdi futbol dünyasında.

Başta Hakan Şükür olmak üzere Galatasaraylı oyuncular bu durumu bir onur meselesi yaptılar. Gün geldi genç arkadaşlarına arka çıktılar, gün geldi yabancı futbolcularla yönetimin arasını bulmaya çalıştılar, gün geldi maddi zorluk çekenin arkadaşlarına destek oldular... Ama çıktılar, bu sorunlara aldırmadan futbollarını oynayıp gollerini attılar.

■ Galatasaray tüm Türkiye'ye sadece futbolda değil, hemen her işi daha çok önemli bir mesaj verdi şampiyonluğuyla. Para elbette önemlidir, ama yürekli bir takım paralı bir takıma her zaman kafa tutabilir. Her zaman büyük başarılara yaşayabilir...

■ Galatasaray Hakan Şükür oldu. En kritik maçlarda gol attı, asist yaptı. Yeri geldiğinde yedek kaldı, sorun yapmadı. En parasız günlerinde arkadaşlarını şampiyonluğa inandırdı.

■ Galatasaray bazen Hasan Şaş oldu, yattı da sahada, varını yoğunu ortaya koydu. Nefis asistler yaptı. Arkadaşlarına gol yollarını açtı.

■ Galatasaray bazen İlhami oldu, mütevazı yapısıyla gönüllere taht kurdu. Savunmanın arasından süzülüp kritik gollere imza attı.

■ Galatasaray bazen Ümit Karan oldu, sakatlıklarına kadar takımı omuzlarında taşıdı, gol krallığında hep ilk sıralarda yer aldı.

■ Galatasaray bazen Necati oldu, hem gol atan hem gol attıran yapısıyla alkışlandı. Hırsıyla takımı motive etti.

■ Galatasaray Aydın oldu. Konya'da 90'ıncı dakikada 3 puana getiren yutu çıktı, ağlayanların arasında parlayan bir yıldız oldu.

■ Galatasaray Hasan Kabze oldu. Bütün ümitlerin söndüğü bir an Beşiktaş'a attığı 2 golle hayat verdi takımına, şampiyonluğun habercisi oldu.

■ Galatasaray Modragon oldu, bağırdı çağırdı, fırça attı ama her zaman yürekten oynadı.

■ Galatasaray Song oldu inanılmaz bir enerjiyle, tecrübeyi birleştirdi, savunmanın belkemiği oldu.

■ Galatasaray Ayhan oldu, Cihan, Ergün, Saidou, Tomas, Orhan, Volkan, Emre, Sabri, Ferhat, Uğur, Aykut oldu. Takım oldu. Şampiyonluğa inandı.

Parayla değil yürekle inandı.

Parayla değil yürekle oynadı.

Parayla değil yürekle kazandı.

foto Maç
PAS SPOR SEVGİ, BARIŞ VE DOSTLUKTUR
15 MAYIS 2006 PAZARTESİ

Turkcell Süper Ligi'nde 2005-2006 Sezonu'nda şampiyonluğa 'Avrupa Fatihi' Galatasaray ulaştı

ŞAMPİYON

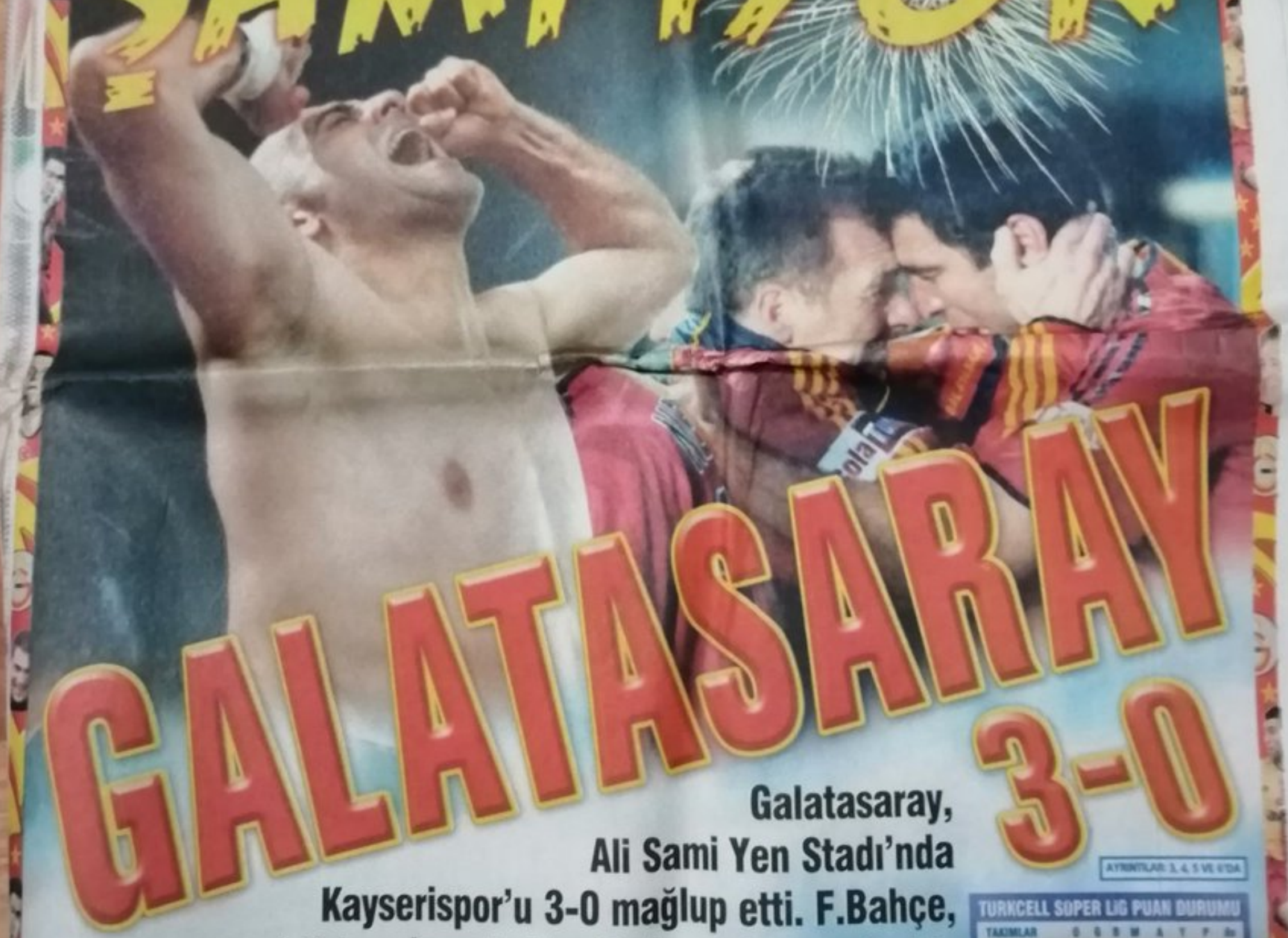

GALATASARAY 3-0

Galatasaray, Ali Sami Yen Stadı'nda Kayserispor'u 3-0 mağlup etti. F.Bahçe, Denizli ile 1-1 berabere kaldı. Cimbom, 2 puan farkla şampiyonluk ipini göğüsleyerek, yeni bir tarih daha yazdı

AYRINTILAR 3, 4, 5 VE 6'DA

TÜRK Futbol Tarihi'nin en heyecanlı 90 dakikaları dün yaşandı. Denizli'ye averajla lider giden Fenerbahçe, 1-0 geriye düştüğü maçta beraberliği zor kurtardı. Galatasaray, Kayserispor karşısın-

ARDINDAN bitmek bilmeyen bir 16 dakika yaşadı tüm Galatasaraylılar... Çünkü Denizli'de sahaya atılan konfetiler yüzünden maçın ilk ve ikinci yarıları geç başladı. Fenerbahçe, 89'da Mustafa Kecelli'nin golü ile

DENİZLİ'nin golü Ali Sami Yen'de şampiyonluk şarkılarını başlattı. Ardından 95'te Tuncay'ın golü geldi. Sonrasında Appiah'ın bir kafa şutu direkten döndü. Ve Selçuk Dereli'nin son düdüğünün ardından F.Bahçeliler, hüzne boğuldular.

DENİZLİ'den gelen 1-1'lik skor, Ali Sami Yen Stadı'nda sevinç çığlıklarının, zafer marşlarının yükselmesine neden oldu. Sarı-kırmızılı futbolcular, taraftarlar ve yöneticiler adeta sevinç yumağı oluşturdular. Bu coşku sokaklara taştı.

G.SARAY'a şampiyonluğu kazandıran golleri 18. dakikada Sasa Ilic, 49 ve 85'te Sabri attı. Fotomaç olarak Fenerbahçe'yi ve Galatasaray'ı futbolseverlere bu sezon yaşattıkları bu muhteşem şampiyonluk heyecanı için tebrik ediyoruz.

BEŞİKTAŞ, Trabzon'u 2-1 yenerek ligi 3. sırada bitirdi. Trabzon kaybetmesine rağmen UEFA Kupası'na katılmaya hak kazanan 2. takım oldu. Çünkü G.Birliği ve Kayseri dün puan alamadı. Ligden düşen 3. takım ise Malatyaspor oldu.

TURKCELL SÜPER LİG PUAN DURUMU

TAKIMLAR	O	G	B	M	A	Y	P	Av
1-G.Saray	34	25	5	3	82	34	83	+48
2-F.Bahçe	34	25	3	4	90	34	81	+56
3-Beşiktaş	34	15	9	10	52	39	54	+13
4-Trabzon	34	15	7	12	51	42	52	+9
5-Kayseri	34	15	6	13	59	42	51	+17
6-G.Birliği	34	14	9	11	47	39	51	+8
7-Konya	34	12	10	12	39	43	46	-4
8-Sivasspor	34	10	13	11	34	44	43	-10
9-Ç. Rize	34	10	11	13	35	44	41	-9
10-K. Erciyes	34	9	13	12	36	47	40	-11
11-G.Antep	34	10	10	14	34	50	40	-16
12-V. Manisa	34	11	7	16	52	61	40	-9
13-A.Gücü	34	10	9	15	43	48	39	-5
14-BB Ankara	34	9	12	13	44	51	39	-7
15-Denizli	34	9	10	15	41	50	37	-9
16-Malatya	34	9	9	16	34	50	36	-16
17-Samsun	34	9	9	16	45	62	36	-17
18-Diyarbakır	34	8	5	21	31	69	29	-38

Şampiyonlar Ligi ■ UEFA Kupası
■ Elenenler ■ Küme düşenler

GALATASARAY BAŞKANI, ŞAMPİYONLUĞUN İLK RÖPORTAJI İÇİN MİLLİYET'İ SEÇTİ, İLGİNÇ MESAJLAR VERDİ:

100. yılın şampiyonu

Özhan Canaydın, yeni kuruluş yıldönümüne ekimde 'merhaba' diyeceklerini hatırlattı, "Kimse bize 100. yılınızda başarılı olamadınız diyemez" ifadesini kullandı. Çarpıcı açıklamalar yapan Canaydın, bu zaferin kendilerine önderlik yapacağını da vurguladı

Milliyet Spor
Salı 16 Mayıs 2006
mlspor@milliyet.com.tr

ÖZEL RÖPORTAJ

HALİL ÖZER
halil@milliyet.com.tr

Özhan Canaydın, Kayserispor maçından sonra Hasan Şaş, Hakan Şükür ve taraftarlarca omuzlara alındı. Göreve geldiği günden bu yana en mutlu gününü yaşayan Başkan yeni büyük zaferlere imza atacaklarını dile getirdi. Fotoğraflar: Vedat Danacı

Özhan Canaydın ilk kez bu kadar gururlu, mağrur. Başı dik ve onur dolu. Gözleri ışık saçıyor. Mecidiyeköy'de tebrik telefonlarının birini açıyor, birini kapıyor. Ancak bu sevincini abartmıyor. "Biz de geçen sene böyle kaşlendik. Bunu çok iyi bilirim. İnsanlık her zaman bu dönüşümleri yaşar" diyerek, Fenerbahçe'nin üzüntüsünü paylaşıyor. Konu futbolculara gelince "Hepsinin alınlarından öpüyorum" diyor.

Ancak şampiyonluk sonrası kabul ettiği Milliyet'e de ilk bombasını patlatıyor: "Bir de 100. yılımızda şampiyon olduk".

Hayretle kendisine baktığımızı fark edip, hemen açıklama yapıyor:

"Yeni doğan çocuğa 1 yaşında diyebilir misiniz ? Hayır. Çocuk bir yaşına gelince söylersiniz. Yani insan doğduğu gün 1 yaşında değildir. Bizim 100 yılımız ekim ayında bitiyor. Bu da demek oluyor ki, 100. yılımızda şampiyon olduk. İşte bu yüzden son yılların en önemli şampiyonluğuna ulaştık. Kimse bize 100. yılınızda şampiyon olamadınız diyemez".

"Protestolar üzdü"

Başkan, şampiyonluk yolunda çok haksızlığa uğradıklarını da düşünüyor ve şöyle konuşuyor:

"Zaten maçtan sonra ihalı adalet sözünü bu yüzden kullandım. Şahsıma, yönetime, teknik heyete, futbolcularıma yapılan bir sürü haksızlığın verdiği bir söylemdi bu. Çok sıkıntılı günler yaşadım. Seyircinin, iyi giderken yaptığı protesto hata eldi üzüntü verdi. Bunun daha sonra sistemli bir organizasyon olduğunu öğrenince, üzüntüm arttı. Bu durumu unutmam imanın çok zor".

"Başarı bayraktar"

Başkan Özhan Canaydın, şampiyonluğun ilk gününde Halil Özer'in sorularını yanıtladı.

Seyircinin haklı olarak sadece futbolda başarı istediğini belirten Canaydın, "Diğer işler seyiciyi fazla ilgilendirmez. Önemli olan topun kale çizgisini geçmesi. Ama biz yöneticiler başarı ile birlikte tesisleşmede aynı hızla hareket etmenin şart olduğunu bilmeliyiz. Başarı burada bir bayraktır, önder oluyor. Bu şampiyonluk da bizim öndemiz olacak. Galatasaray 14 sene şampiyon olamadı, ama sonrasında UEFA Kupası'nı aldı" diyor.

Canaydın'a dört yıl önce göreve gelirken, verdiği sözü de hatırlattık "10 yılda, 7 şampiyonluk". Başkan bu sözünün arkasında olduğunu belirtti ve "İkisini aldık, şimdi kaldı beş şampiyonluk. Biz görevi aldığımız zaman da Galatasaray son 10 yılda 7 şampiyonluk almıştı. Ondan sonra gelen her yönetim bu hedefin gerisine düşemez" ifadesini kullandı.

"Kriz motive etti"

Galatasaray Başkanı, şampiyonluğun perde arkasındaki sırrını da açıkladı:

"Elbette para çok şey. Ama spordaki amatör ruh halen geçerli. Galatasaray, bu krizi 1998'den bu yana aynı şiddette geçiriyor. Ancak bu durum hepimize artı motivasyon oldu. Futbolcuların hepsi bana güvendi, saygı duydu. Bu şampiyonluk tüm Galatasaray'a armağan olsun. İnşallarımız büyük başarılar kazandı ve bunları içine sindirmesini bildi".

Canaydın: Uzatmayı anlamadım

"Ben uzatmayı tam olarak anlayamadım. Sandım ki, 5 dakika filan var. O sevinçle aşağıya indim. Gerets 'Başkan daha bitmedi. 15 dakika uzattılar' deyince öylece kala kaldım. Hemen bir köşeye çekilip oturdum. Dakikalar bitmedi. Fenerbahçe'nin golü gelince biraz endişelendim. Ama sonra bitti. O anda insan hiçbir şey düşünemiyor. Sabah kalkınca şampiyonluğun ne kadar güzel bir şey olduğunu daha iyi anladım".

'Dostluk şart'

"Ben sporun her zaman dostluk ve sevgi olduğunu düşünüyorum. Ama bazı ekonomik güçler bu olayların tırmanmasından keyif alıyorlar. Bu yüzden, bu işin sonunu iyi görmüyorum. Ama devlet ve kulüpler ile birlikte yapacağımız müşterek çalışma ile bunun üstesinden gelebiliriz. Bütün temennim, bütün takımların dostluk ve kardeşlik içinde hareket etmeleri".

Heinz ve Saidou gözden çıkarıldı

Sarı-kırmızılı yönetim, yabancı futbolcu kadrosunda geniş çaplı operasyona gidiyor. İdarecilerin sezon basında Mönchengladbach'tan transfer edilen ancak büyük hayal kırıklığı yaratan Marek Heinz'i kesin olarak göndereceği, sözleşmesi bitecek Kamerunlu Saidou ile de yeni mukavele yapmayacağı vurgulandı.

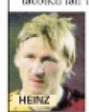

HEINZ

SAIDOU

Yönetimin, Dünya Kupası'nda Çek Milli Takımı formasını giyecek olan Heinz'i iyi bir bedelle elden çıkarma planları yaptığı öğrenildi. Son haftalarda sergilediği başarılı performansla şampiyonlukta büyük pay sahibi olan Şaşa ilaç'in kadroda tutulmasına ise kesin gözüyle bakılıyor.

Song kalmaya yakın

Temas ve Song konusunda ise kararsızlık yaşanıyor. Yönetimin, yıllık 1 milyon 400 bin dolar alan Tomas'tan indirim yapmasını isteyeceği ifade edildi. Dünya Kupası'nda yer alacak tecrübeli futbolcunun indirime yanaşmaması halinde satılabileceği öğrenildi. Yönetimin daha önce para konusunda kriz çıkaran Song'u da gitmek istemesi durumunda göndereceği belirtiliyor. Ancak Kamerunlu yıldızın kalmaktan yana olduğu belirtildi.

Hasan Şaş gidiyor

Belindeki ciddi sakatlığına rağmen yaklaşık 6 aydır fedakârlık yaparak forma giyen Hasan Şaş tedavisini yaptırmak için çarşamba günü Almanya'ya gidiyor. Galatasaraylı yıldız, Bayern Münih'in ünlü doktoru Wolfarth tarafından tedavi edilecek. Hasan Şaş 15 gün sürecek tedavinin ardından Türkiye'ye dönecek.

Sportif kaos!

Galatasaray'da sportif direktörlük konusunda sancı yaşanıyor. Başkan Yardımcısı ve Futbol Şube Sorumlusu Adnan Polat'ın daha önce açıkladığı gibi Adnan Sezgin'in bugün resmen göreve başlayacağı bildirildi. Ancak Teknik Direktör Eric Gerets ve ekibinin, görevdeki Bülent Tulun'un devam etmesini istemesi krize yol açtı. Konunun bugün netlik kazanması bekleniyor. Bu arada kulüpte, Denizlispor Menajeri Can Çobanoğlu'na da sıcak bakıldığı vurgulandı.

Beşiktaş kutladı

Siyah - beyazlı kulüp dün yayınladığı mesajla şampiyon Galatasaray'ı kutladı. Beşiktaş'ın resmi internet sitesinde yer alan kutlamada, "Sezonu şampiyon bitiren Galatasaray'ı kutluyor, son maça kadar mücadelesini sürdüren Fenerbahçe'yi tebrik ediyor, her iki takıma da Şampiyonlar Ligi'nde başarılar diliyoruz" ifadeleri kullanıldı.

Fotoğraflar: Vedat Danacı

Aslanlar gibi eğlendiler

Galatasaray, 16. şampiyonluğunu Reina'da düzenlenen muhteşem bir geceyle doyasıya kutladı. Şampiyonluk gecesine, yöneticiler, futbolcular, teknik heyet ve çok sayıda davetli katıldı. Ali Sami Yen Stadı, Kalamış Tesisleri, Galatasaray Adası ve Reina'daki havai fişek gösterileri, saat 20.45'te aynı anda başlatıldı. Reina'daki eğlence için üzerinde 20.45'i gösteren bir saat hazırlandı. Başkan Özhan Canaydın, Adnan Polat ve Gerets pano önünde birlikte poz verdi. Omuzlara alınarak havaya atılan Gerets'in marşlara eşlik edip, tezahürat yapması dikkat çekti. Canaydın, Cumhurbaşkanı Sezer'den, Başbakan Erdoğan'a kadar birçok kişi ve kurumdan tebrik aldıklarını belirterek, "Fenerbahçe yönetiminden de aynı mesajı bekliyoruz" dedi.

2007-2008

Galatasaraylı 'ağabey' futbolcularla yöneticiler şampiyonluk için aynı şeyi söyledi

Acı, gözyaşı, fedakârlık

ARİF KIZILYALIN

Dışarıdan bakıldığında Sarı - Kırmızı bir başarı öyküsü bu. Neon ışıklarıyla süslü, konfetileriyle renkli, marşlarıyla çok sesli. Gülen insanlar, coşan futbolcular, keyifli bir hafta sonu yaşayan milyonlar... Oysa, Galatasaray için kazanılan 17. şampiyonluğun ardında acı, gözyaşı ve fedakârlık var. Sakat sakat oynayanını mı ararsınız, yoksa teknik direktörü tarafından en kritik maçta kadro dışı bırakılıp tribüne gönderileni mi? Ya da kendisine verilen çeki iade edip genç arkadaşlarıyla, elde kalan bir iki yabancı oyuncunun alacakları için **"Benim paramı nasılsa verirsiniz, önce Lincoln'e Barış'a, Mehmet'e ödeme yapın"** diyen kıdemlileri mi, serum poşeti ile uçağa atlayıp yollara düşen ağabeyleri mi, evini kapayıp Florya'yı mesken tutan koca koca adamları mı anımsatsak. Evet, Galatasaray, bu şampiyonluğa engebelerle dolu bir maraton sonucu ulaştı. Eskilerin deyimi ile hayata dar kapıdan çıkanların kulübü oldu Sarı - Kırmızılı camia 2007-2008 sezonunda... Geride bıraktığımız sezonu bir anımsayın... Dağılmış bir takım, Almanya'nın 2. lig ekiplerinden gelen futbolcular, büyük paralar ödenerek alınan sorunlu bir yıldız ve her an futbolu fiziken bırakacak yaşta 4-5 futbolcu, 2. lige düşen takımın kalecisi, 75'ine merdiven dayamış bir teknik direktör ve 5 maçlık seyircisiz başlangıç. Üstüne üstlük, ağır bir ameliyat geçiren başkan, o yetmezmiş gibi bir kongre ve teknik direktörsüz son 6 maç..... Bu zorlukları aştı Galatasaray. İsterseniz iğne, ağrı kesici ve masajla 34 maçın neredeyse tamamına yakınında forma giyip son 10 dakikayı sedye ile tamamlayan **Servet**'ten başlayalım.. **"Her şampiyonluk zordur. Ama bu şampiyonluk gerçekten çok zor. Ben kendim için söylemiyorum. Son 6 hafta iki bileğim de sakattı, parmağım kırık, belimde travma vardı. Ama gençlerin gözlerime bakışını görünce oynamak geldi içimden. Bizler profesyoneliz, kendimizi kötü hissedersek elbette oynamayız, hocamız da zaten bizi zorlamaz ama Galatasaray camiasının havası farklı. O havayı soluyan ayağı çatlak da olsa çıkıp oynuyor..."** Peki **Hasan Şaş**'ın şampiyonluk yorumu ne acaba? Hani şu **Kalli** gittikten sonra ameliyatını sürekli erteleyip Fenerbahçe derbisinde kulübede oturan, pazartesi masaya yatıp geçirdiği ağır fıtık ameliyatı sonrası hastaneden kaçıp serumla antrenmana gelerek arkadaşlarına moral veren Hasan Şaş var ya.. O ne dedi acaba önceki geceki şampiyonluk kutlamaları sırasında? **"Bizim yaşadığımızı bir biz biliriz, bir de Tanrı. Ameliyattan çıktıktan sonra Florya'ya gidince ailem bana çok kızdı. Haklıydılar ama insan bazen bazı şeyleri umursamıyor. Sakatlıkmış, oymuş, buymuş. Antrenörsüz kaldığımızda Hakan Şükür'ün, Ayhan'ın, benim, hatta aramıza yeni gelen Servet'in sorumluluğu katbekat arttı. Ne bileyim bir Fenerbahçe maçı öncesi yaptığımız konuşmalar, genç arkadaşlarla birlikte soyunma odasında olmak, onlara kenardan destek vermek çok önemliydi kendi açımdan. Galiba karşılığını da aldık. Ama inanın bu şampiyonluk için çok acı çektik, çok ağladık. Bunu rakiplerimiz tahmin bile edemez. Fenerbahçeli 11 futbolcu bunu anlamayamaz dedim, yanlış anlaşılmasın. Onlar bizim çektiğimiz sıkıntıları çekmedi demek istedim. Ama gerçekten bizimkisi bir başarı öyküsü..."** Ve **Yiğit Şardan**. Galatasaray yönetimindeki gizli lider. Tribünlerden gelip, onların huyunu bilen biri. O da şu sözlerle şampiyonluğu özetliyordu: **"Her şampiyonluk zordur mutlaka ama bizim bu yıl kazandığımız şampiyonluk gerçekten çok zor. Bunu anlamak için yaşamak gerek. Şimdi hedeflerimiz daha da büyüdü. Avrupa'da yakaladığımız başarıları tekrarlayıp çıtayı yükseltmek istiyoruz. Bunun için de ne gerekirse yapacağız..."**

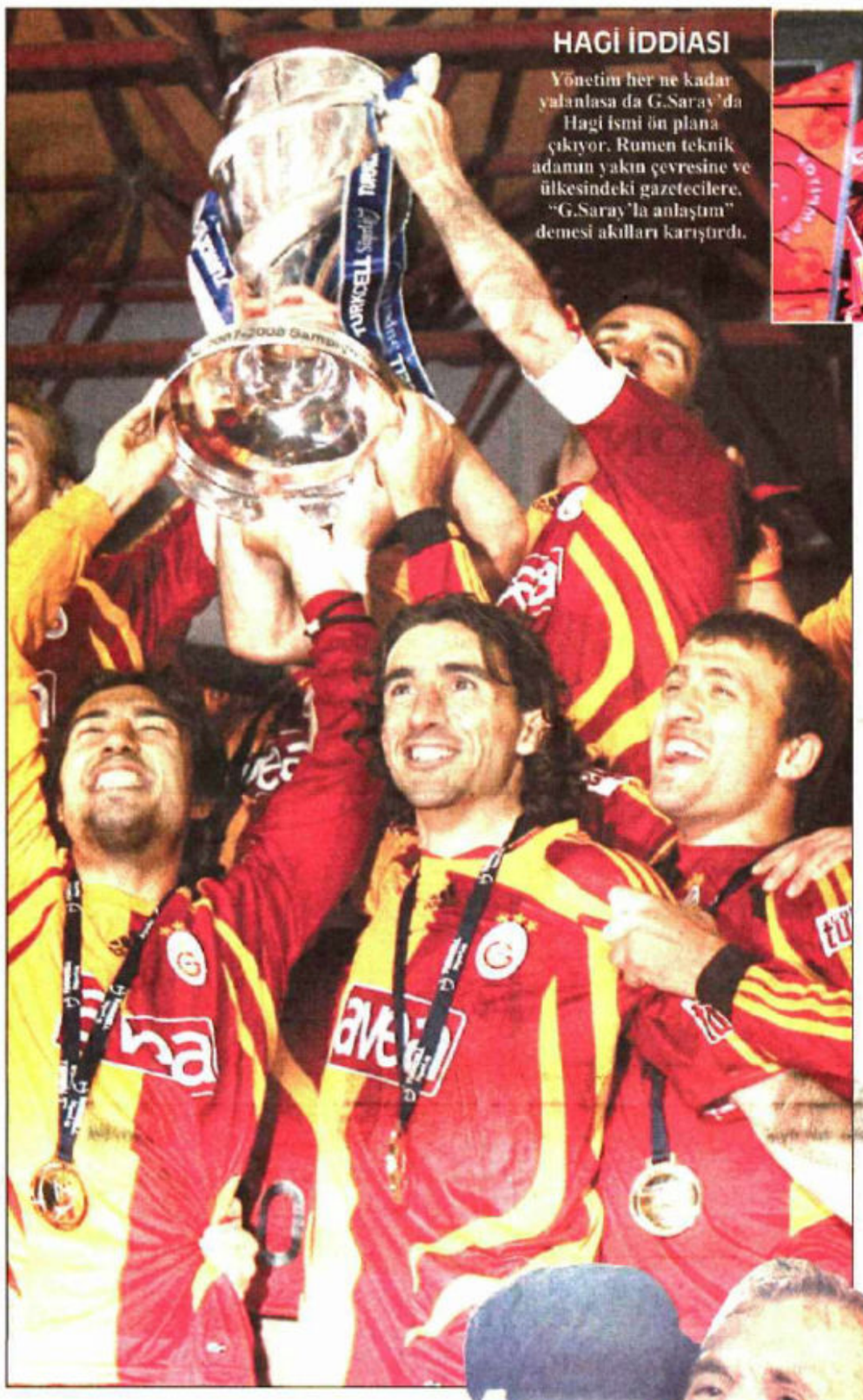

HAGİ İDDİASI

Yönetim her ne kadar yalanlasa da G.Saray'da Hagi ismi ön plana çıkıyor. Rumen teknik adamın yakın çevresine ve ülkesindeki gazetecilere, "G.Saray'la anlaştım" demesi akılları karıştırdı.

BÜYÜK COŞKU - Florya Metin Oktay Tesisleri'ne gelen 15 bine yakın Sarı - Kırmızılı taraftar, burada şampiyonluk coşkusunu doyasıya yaşadı. Ali Sami Yen'deki izdihamdan zor bela kurtulan G.Saraylı futbolcular, kendilerini bekleyen taraftarları tesislerin balkonundan selamladı.

Mucizenin adı *GALATASARAY*

NEVZAT DİNDAR

Bir sezon daha sona ererken G.Saray, elde ettiği şampiyonluğun coşkusu içinde... Başkanından yönetimine, futbolcusundan teknik kadroya, malzemecisinden taraftarına dek herkes büyük zorluklara ve sıkıntılara karşın elde edilen başarının haklı gururunu yaşıyor. İki sezon önce de benzer bir tabloyla karşı karşıyaydık. Şampiyonluk yolundaki rakip yine F.Bahçe'ydi. Zirve mücadelesi son haftaya kadar taşınmış ve Denizli'den mutlu haber gelmişti. Bu yıl da vizyonda aynı film vardı. İki ezeli rakip bir kez daha son düzlüğe birlikte girdi. Sonunda da gülen taraf daha çok isteyen ve inanan Sarı - Kırmızılılar oldu. İlginç olan noktaysa 2006'da elde edilen şampiyonlukla 2008'deki şampiyonluk arasındaki ortak noktalar... İki sezon önce yönetime yeni giren **Adnan Polat**, yarattığı sinerjiyle başroldeydi. **"20.45"** sloganı ister istemez rakip takım üzerinde bir strese yol açmıştı. Üstelik futbolcularla teknik direktör **Eric Gerets** arasında huzursuzluk da had safhadaydı. Sonuçta da ipi önde göğüslemişlerdi. Tarihin en anlamlı şampiyonluğu bile deniliyordu. Polat ve futbolcuların inancı bir mucizeyi getirmişti. Aynı duyguları iki yıl sonra da yaşadık. Bu kez Polat'ın görevi başkanlıktı. Slogan yine aynıydı. Tek fark **"çıldırın"** marşıydı. Kulübedeki isim ise **Karl Heinz Feldkamp**'tı. Oyuncularla ve teknik direktör arasındaki sorun yine gündemdeydi. Yeni bir yönetim devralacaktı son 6 haftayı. Camia Adnan Polat'ı rekor oyla seçerken **'birlik - beraberlik'** mesajı veriyordu. O da başkan seçilir seçilmez tüm camiayı kucaklıyordu. Eski başkanlar ve teknik direktörler artık maçlara geliyordu. Ve şampiyonluk elde ediliyordu... Şüphesiz ilk yarı sona erdiğinde 3. sıraya düşülmesi inancın yitirilmesine neden olmuştu.

Kahramanların başarısı

İkinci yarı öncesi **'transfer şart'** diyen Kalli'nin bu isteğine yönetim sessiz kalıyordu. Çünkü ekonomik olarak da takım zor durumdaydı. Kalli'nin **"Transfer yoksa ben de yokum"** resti yönetim kademesinde soğuk havanın esmesine yol açıyordu. Kalli'yle yolların ayrılması gündeme geliyordu. **Abdullah Avcı**'nın takımın başına geçirilip yardımcısı olarak da **Ümit Davala**'nın görevlendirilmesini isteyen bazı yöneticiler, Polat'ın Kalli'ye verdiği destek sonrası geri adım atmak zorunda kalacaktı. Çünkü Polat, bütün eleştirilere karşın tecrübeli teknik adamı göreve getirmişti. Ancak Kalli'nin sağlık sorunları yüzünden sık sık takımı yalnız bırakması en büyük destekçisi Polat'ı bile artık rahatsız ediyordu. Sonuçta da başkanlık koltuğuna oturur oturmaz Polat, Alman hocayla yollarını ayırdı. Futbolcuların seslerine de kulak vermişti başarılı idareci. Sonuçta da bu kararıyla oyunculara **"İstediğinizi yaptım, sıra sizde"** mesajını veriyordu. Son 6 haftada olası kötü bir sonucun sorumlusu futbolcular olacaktı. Polat, **"Kahramanlar zor günlerde ortaya çıkar"** diyordu. Ve kahramanlar sazı eline alıp şampiyonluğu getiriyordu. Bir gerçek var ki bu başarı tez konusu olmalıdır.

Eğlenceye devam

G.Saray'da önceki gün elde edilen şampiyonluk büyük coşkuyla kutlandı. Sarı - Kırmızılı futbolcular çeşitli gece kulüplerinde sabahlarken başkan **Adnan Polat**'ın adresi G.Saraylılar Cemiyeti'ydi. Polat buraya eski başkan **Özhan Canaydın**'la birlikte gitti. İkili kupayı birlikte havaya kaldırdı. Diğer taraftan yöneticiler **Haldun Üstünel, Murat Yalçındağ** ve **Nejat Uygur** gittikleri mekânda taraftarlar tarafından F.Bahçe'nin gol sevinci olan 'yengeç dansı'yla karşılandı. G.Saray Adası'nda bugün de bir şampiyonluk kutlaması olacak. Kulübün ana sponsoru AVEA'nın desteğiyle gerçekleştirilecek **"Galatasaray Çılgınlar Partisi"**ne, yönetim kurulunun yanı sıra futbol takımı ve teknik kadro da katılacak.

'ÇAMURLU FORMALAR DURUYOR'

Şampiyonluğun haklı sevincini yaşayan G.Saraylı futbolcular, başarının sırrını da açıkladılar...

Sabri: Benim için kimi zaman kötü, kimi zaman iyi olan bir sezondu. Ancak finalin mutlu olması her şeye değer. Formama yeniden kavuştuktan sonra bu şampiyonluğu yaşamak çok önemli.

Barış: Zor dönemlerde takımca kenetlendik. Takımda iyi bir arkadaşlık ortamı var. Ağabeylerimizi seviyoruz. Sezon başından bu yana şampiyon olmak istiyorduk. Alınan kötü sonuçlardan sonra üzülmek yerine toparlanmaya baktık. Anneler günü kutluyorum annemin.

Emre: Büyük bir takımda oynamak zordu. Fırsat da eline geçti ve oynadım. Çok da iyi değerlendirdiğimi düşünüyorum. Cevat hoca çok iyi bir teknik adam. Her şeyden önce beden eğitimi öğretmeni ve işini iyi biliyor. Şampiyon olmak güzel bir duygu. Ağabeylerimiz bize bu duygunun nasıl bir his olduğunu çeşitli zamanlarda söylüyorlardı. Gençlerbirliği'ne attığımız son dakikalardaki gol inancımızı arttırmıştı. O maçtaki çamurlu formalar duruyor. Karşılaşmadan sonra yöneticimiz Haldun Üstünel soyunma odasına gelerek "Formalarınızı saklayın" demişti.

Mehmet Topal: Sıkıntılı bir sezon geçirdik, yıkılmadık. Tek yürek halinde tek yumruk olduk. Elbette hocanın (Feldkamp) ayrılması bizleri olumsuz etkiledi. Ağabeylerimiz tecrübelerini bize yansıttı ve şampiyonluk geldi.

TESELLİ AVRUPA

Spor Servisi - Sezona 3 kulvarda zirve parolasıyla giren Fenerbahçe, Türkiye'deki hedeflerinden şaşarken, Sarı - Lacivertlilerin tek tesellisi Avrupa'da elde ettiği başarılı sonuçlar oldu. Şampiyonlar Ligi'nde Kadıköy'de yaptığı maçlarda güçlü ekipleri dize getiren F.Bahçe, tarihinde ilk kez gruptan çıkma başarısını gösterip, çeyrek finale kadar yükseldi. Bu arada taraftar sitesi **'www.antu.com'** da Trabzon yenilgisi üzerine **"Takımımızı, camiamıza ve formamıza yakışmayan mücadelesinden dolayı ayıplıyoruz"** denildi.

BEŞİKTAŞ BAŞARILI!

Spor Servisi - Turkcell Süper Lig'i Vestel Manisa'yı İnönü'de yenip üçüncü sırada tamamlayan Beşiktaş'ın asbaşkanlarından **Levent Erdoğan** başarılı bir sezon geçirdiklerini söyledi. Erdoğan, kamuoyunun ve medyanın gözü önünde ellerinden alınan bunca puana karşın futbolda başarılı bir sezonu geride bıraktıklarını belirterek **"Elimizden puanlar alınmasıydı, Beşiktaş açık ara şampiyon olurdu. Elimizden haksız olarak alınan puanlar, rakiplerimizin elinden alınmış olsaydı bugün belki düşme hattında olacaklardı"** dedi.

Bank Asya'yı ilk iki sırada bitiren ekipler Süper Lig'e yükseldi

Kocaeli ve Antalya el ele

Altay: 0 - Kocaeli: 1

HAKEMLER: *Fırat Aydınus (6), O.Aktaş (6), Kemal Yılmaz (6)*
ALTAY: *Gökhan (6), Ferdi (5), İbrahim (4), Eren (4), İsa (4), Alp (4) (dk. 46 Mehmet Batdal 3), Merter (4), Enis (6) (dk. 61 Mehmet Sak 4), Emirhan (6) (dk. 72 Volkan 4), Yasin (5), Adem (6)*
KOCAELİSPOR: *Kılıçarslan (6), Serkan (5) (dk. 58 Bayram 6), Hakan (6), Muhammet (6), Ufuk (4), Özgür (6), Hamza (7), Semavi (6), Serdar (7), Taner (7) (dk. 29 Can 4), Ahmet Dursun (7) (dk. 77 Adem 6)*
GOL: *Dk. 9 Taner*
SARI KARTLAR: *Taner, Semavi, Muhammet, Ahmet Dursun, Bayram (Kocaelispor)*

HAKAN DİRİK

İZMİR - Bank Asya 1. Lig'de Kocaelispor, deplasmanda Altay'ı **1-0** yenerek şampiyon oldu ve 5 yıl aradan sonra Turkcell Süper Lig'e yükseldi.

Kocaeli ve Antalya Süper Lig sevincini doyasıya yaşadı.

Antalyaspor: 0 İstanbulspor: 0

HAKEMLER: *Koray Gencerler (6), Ali Zağcı (6), Volkan Akçit (6)*
ANTALYA: *Fevzi (7), Uğur (6), Bieniuk (6), Vahap (7), Serkan (5) (dk. 89 Eyyüp), Mesut (5), Aytekin (5), Hakan (7), İdris (5) (dk. 76 Serdar), Cenk (6), Ali Zitouni (7) (dk. 80 Ertuğrul)*
İSTANBULSPOR: *Mehmet Bölükbaşı (7) (dk. 60 Ali Uyanık 5), Ergun (5), Cem (dk. 24 Metin 6), Mehmet Aksu (6) (dk. 74 Samet), Arif (6), Cemil (5), Oktay (7), Güven (5), Muslim (6), Soner (6), Kenan (7)*

GÜRSU KUNT

ANTALYA - Bank Asya 1. Lig'de Antalyaspor, İstanbulspor'la golsüz berabere kalarak Kocaelispor'un ardından Turkcell Süper Lig vizesi alan 2. takım oldu.

GOLCÜLER AVRUPA'DAN

Spor Servisi -Ulusal takımın 2008 Avrupa Futbol Şampiyonası kadrosunda kimlerin yer alıp almayacağı merakla bekleniyordu. 37 yaşındaki **Hakan Şükür kadroya** dahil edilmedi. Ayrıca **Ümit Karan, Mehmet Topuz, Mehmet Yıldız, Gökhan Ünal ve Fatih Tekke** gibi isimlerin alınmaması da şaşkınlık yarattı. **Fatih Terim** tarafından açıklanan 26 kişilik aday kadroda 9 lejyoner futbolcu bulunuyor. Golcüler ise Avrupa'dan seçildi. Antalya'daki Gloria Golf Resort Hotel'de toplananan Ay - Yıldızlılarda şu isimler yer alıyor: **KALECİ**: Volkan **(F.Bahçe)**, Rüştü **(Beşiktaş)**, Tolga **(Trabzonspor)** **SAVUNMA**: Gökhan **(F.Bahçe)**; Sabri Sarıoğlu, Hakan Balta, Servet Çetin **(G.Saray)**; Gökhan , İbrahim Kaş **(Beşiktaş)**, Emre **(Ankaraspor)**. **ORTA SAHA**: Uğur , Aurelio, Kâzım **(F.Bahçe)**; M.Topal, Ayhan, Arda **(G.Saray)**, Emre **(Newcastle United)**, Tümer **(Larissa)**, Yıldıray **(Stuttgart)**, Hamit **(B.Münih)**, Tuncay **(M'Boro)**, Gökdeniz **(Rubin Kazan)** **FORVET**: Nihat **(Villarreal)**, Halil **(Schalke 04)**, Semih **(F.Bahçe)**, Mevlüt **(Sochaux)**

Anneler Gününüz Kutlu Olsun

DOKTOR ENDER SARAÇ'TAN
KISA SÜREDE KİLO VERDİREN ÖZEL DİYET REÇETELERİ
BUGÜN POSTA'DA

PAZAR POSTASI
Bugün POSTA ile bedava

Prof. Dr. ERKAN TOPUZ
KANSERLE İLGİLİ SORULARINIZI CEVAPLIYOR

Türkiye'yi ve insanları çok seviyoruz

POSTA

TÜRKİYE'NİN EN ÇOK SATAN GAZETESİ

11 MAYIS 2008 PAZAR | SADECE HAFTA SONU 10 YKr | Kıbrıs'ta 1 YTL

4 TAM SAYFA BULMACA GAZETESİ
BUGÜN VE HER GÜN POSTA İLE BEDAVA

Psikiyatr Doktor HAYDAR DÜMEN

AT YARIŞI TÜYOLARI HER GÜN POSTA'DA

SALSA POSTA ile 15 kasım

ASLAN ŞAMPİYON

Süper Lig'de 2007-2008 sezonu şampiyonu Galatasaray oldu. Dün Ali Sami Yen Stadı'nda Gaziantepspor'u 2-0 yenen Cim Bom 17'nci şampiyonluğunu ilan etti. Maçın fetih düdüğüyle birlikte Ali Sami Yen bayram yerine döndü. Trabzonspor'a deplasmanda 2-0 yenilen Fenerbahçe ligi ikinci bitirdi. Beşiktaş ise üçüncü oldu. UEFA Kupası'na kalmayı hedefleyen Galatasaray dünkü galibiyetle 58 PUAN'a ulaştı.

KAHRAMANLAR

Peş peşe operasyonlarla büyük darbe yiyen ve yönetim kadrosu dağılan PKK kalleşçe eylemlerle toparlanmaya çalışıyor. 200 kişilik PKK'lı terörist grubu önceki gece Hakkari Aktütün'deki sınır karakoluna havan topları, makineli tüfek ve roketatarlarla saldırdı. Karakolu kahramanca savunan askerlerimizden 6'sı şehit oldu, 19 PKK'lı öldürüldü

Üniversite kontenjanı yüzde 25 artıyor

Diva'nın külleri Boğaz'a serpilecek

Terörister panik içinde

Ağır silahlarla saldırdılar

Takviye birlikler gitti

Ayın karakolu ikinci oldu

ITÜ'den Demirel'e 60. yıl plaketi

Bize saygı duyun

"Ceza alan takım Doğu'da oynayacak"

İLK SIRA MASSA'NIN

SİNAN'IN ACI SIRRI

KIRLADA XANO, YELEYON EDİLİR?
A) AYAKTA
B) OTURARAK
C) KISIR SOSLE
D) AİLE KART'LA
WWW.ENBUYUKASKERBIZIMASKER.NET

POSTA spor
11 Mayıs 2008 Pazar

YAYLALAR NEDİR?
A) JEREDİK BİR OLUSUMDUR
B) ÜÇ TAS ENFES YAYLA CORRANDIR
C) YAYLA SIKINI TEMSİL EDER
D) ASKERİ BİR MARSTIR
WWW.ENBUYUKASKERBIZIMASKER.NET

Re re re... Ra ra ra... GALATASARAY GALATASARAY CİM BOM BOM...

ŞAMPİYON

Cim Bom 2007-2008 sezonunda mutlu sona ulaştı. Ligin son maçında Ali Sami Yen'de taraftarının önünde Oftaş'ı yenen Sarı-Kırmızılılar, Fenerbahçe, Beşiktaş ve Sivas'a 6'şar puan fark atarak 17. kez şampiyon oldu

MAÇIN KARNESİ

GALATASARAY | G.B. OFTAŞ

HAKEMLER

GÖLLER

WWW.ENBUYUKASKERBIZIMASKER.NET
Önce vatan diyen herkes beze bu dileyi görmeli. Askere girmeden beze ne yapmak lazım öğrenmeli. Ast, üst, rütbe nedir filan şelirilmeli. Doğan güneş, tertip, yafak, çarp nedir bilinmeli. Kısacası, koğuşa girmeden bu sitaya girilmeli.

OLEEEY.. OLEEYY. OLEEYY.. ŞAMPİYON CİM-BOM-BOM

ŞAMPİYONLUK DAMARLARINDAKİ ASİL KANDA MEVCUT

2007-2008 TURKCELL SUPER LİGİ ŞAMPİYONU GALATASARAY OLDU.. 17'NCİ KEZ MUTLU SONA ULAŞAN ASLAN F.BAHÇE'Yİ YAKALADI..

2-0

GB. OFTAŞ ÖNÜNDE HAKAN'LAR PATLADI İLK GOLÜ KRAL HAKAN ŞÜKÜR, İKİNCİ GOLÜ İSE HAKAN BALTA ATTI

2 ASLANLAR'A DEV POSTER

19 VE 20'DE

11 Mayıs 2008 Pazar

30 YKR (KIBRIS 1 YTL)

FotoGol

TÜRKİYE'NİN KRAL SPOR GAZETESİ

✓ GALATASARAY ŞAMPİYON .. 2007-2008'İN EN BÜYÜĞÜ CİM-BOM.. VE SON 6 HAFTADA HERKESİ PARÇALAYAN ASLAN KRAL LAYIK OLDUĞU YERDE.. NE MUTLU GALATASARAYLIYIM DİYENE..

✓ 17'İNCİ KEZ ŞAMPİYON OLAN GALATASARAY, TÜRKİYE'Yİ F.BAHÇE İLE ŞAMPİYONLAR LİGİ'NDE TEMSİL EDECEK.. ASLAN'IN ŞAMPİYONLUĞU SABAHA KADAR TÜM YURTTA KUTLANDI

✓ KRAL GALATASARAY, LİGİ 79 PUANLA BİTİRDİ.. İKİNCİ FENERBAHÇE İSE 6 PUAN GERİSİNDE KALDI.. SON GB. OFTAŞ MAÇINDA SAHADAKİ BÜTÜN GALATASARAYLILAR MUHTEŞEMDİ...

Galatasaray, OFTAŞ maçıyla ilgili haberler 2, 3, 4, 5, 6, 7 ile 19 ve 20'de

RE..RE..RE..RA..RA..RA.. GALATASARAY..GALATASARAY.. CİM-BOM-BOM

TRABZON-F.BAHÇE: 2-0 | BEŞİKTAŞ UEFA'DA: 5-1 | SİVAS İNTERTOTO'DA: 2-0

VATAN SPOR
34

'Parası yok' dediler..
'Hocası yok' dediler..
'Bu Fener'i kimse geçemez' dediler..
Ama ruh, inanç, dayanışma
ve karakterli futbolcular olunca
bir mucize gerçeğe dönüştü..
G.Saray 17. şampiyonluğa koştu..
Ve bu, en anlamlısı oldu

EN BÜYÜK G.SARAY

Artık lamı-cimi kalmadı... Sezona 6 maçlık saha kapatma cezasıyla başlayan G.Saray, en yolan rakibinin 6 puan önünde şampiyonluğunu ilân etti.. Oftas'ı 2-0 mağlup eden Cimbom, yeni "Çıldırın" marşıyla Türkiye'yi çılgına çevirdi!

G.SARAY MAGA ŞAMPİYON OLDU!

Göksen ÖZDEMİR

Generaller ve...

Ş

GÜLE GÜLE KRAL!

ÖZDEMİR KÜTÜPHANESİ

'UNUTULAN' Servet'e jest yaptılar

G.SARAY 2

G.OFTAS 0

SARI-KIRMIZI AŞK

fotoMaç
PAS SPOR SEVGİ, BARIŞ VE DOSTLUKTUR
11 MAYIS 2008 PAZAR

2007-2008 TURKCELL SÜPER LİG ŞAMPİYONU GALATASARAY

2-0

ALİ SAMİ YEN STADI'NI TIKLIM TIKLIM DOLDURAN SARI KIRMIZILI TARAFTARLAR, OFTAŞ MAÇINDA GELEN GOLLER VE TAM 6 PUAN FARKLA ULAŞILAN ŞAMPİYONLUKLA ÇILDIRDILAR!

EVET! 10 MAYIS GALATASARAYLILAR'IN ÇILDIRMA GÜNÜ OLDU! GALATASARAY, SÜPER LİG'DE 17. ŞAMPİYONLUĞUNA ULAŞTI

GALATASARAY CENNETTE

SEZONU şampiyon bir son vidi! Alex maçtan sonra taraftarının duvarı ile coşan G.Saray, 4.Beşiktaş OFTAŞ'ı 3E'de Hakan Şükür ve 45'te Hakan Balta'nın golleri ile yenerek şampiyonluğunu ilan etti! Fenerbahçe bir Avni Aker'de Trabzonspor'u 2-0 yenip sonuç alınca, Cimbom 6 puan farkla maçtan sonra sıkıştı!

BEŞİKTAŞ ise Antalya Manisa'yı 5-1 yenerek açılı sonuçta Sivas'ı geride bırakıp, ve üçü 3. sırada bitirdi. G.Birliği'ni 2-0 devirip Sivas lig 4. sırada noktalandı. Böylece G.Saray ve F.Bahçe Şampiyonlar Ligi'ne, Beşiktaş ve Kayseri UEFA Kupası'na, Sivas da Intertoto Kupası'na katılmaya hak kazandı.

TURKCELL SÜPER LİG PUAN DURUMU

TAKIMLAR	O	G	B	M	A	Y	P	Av
1-Galatasaray	34	19	9	6	55	31	66	+24
2-F.Bahçe	34	18	9	7	57	32	63	+25
3-Sivasspor	34	17	9	8	52	34	60	+18
4-Beşiktaş	34	16	9	9	51	34	57	+17
5-Kayseri	34	15	10	9	44	33	55	+11
6-Trabzonspor	34	15	8	11	46	41	53	+5
7-Manisaspor	34	14	9	11	44	41	51	+3
8-Antalyaspor	34	13	9	12	41	41	48	0
9-Bursaspor	34	11	10	13	41	44	43	-3
10-Denizlispor	34	11	10	13	38	44	43	-6
11-Ankaragücü	34	11	9	14	38	43	42	-5
12-Kasımpaşa	34	10	9	15	36	46	39	-10
13-Gaziantepspor	34	9	11	14	34	46	38	-12
14-Kocaelispor	34	9	10	15	34	47	37	-13
15-Ankaraspor	34	8	11	15	34	48	35	-14
16-Konyaspor	34	8	10	16	33	49	34	-16
17-Rizespor	34	8	9	17	32	50	33	-18
18-Ç.Rizespor	34	7	10	17	32	50	31	-18

* Şampiyonlar Ligi ** UEFA Kupası *** Intertoto Kupası

SARI-KIRMIZI AŞK

YARIN 2 fotoMaç GÜNÜ
1 12 SAYFA FOTOMAÇ
2 12 SAYFA G.SARAY ŞAMPİYONLUK GAZETESİ
BUGÜNE KADAR BÖYLE BİR ŞAMPİYONLUK HEDİYESİ VERİLMEDİ
TÜRKİYE'NİN EN GÜÇLÜ VE EN ÇOK SATAN SPOR GAZETESİ fotoMaç
YARIN GALATASARAYLILAR'A ŞAMPİYONLUK GAZETESİ VERİYOR
HEM DE TAM 12 SAYFA!
ÇILDIRTAN ŞAMPİYONLUĞU YENİDEN YAŞAMANIZ İÇİN!
G.SARAYLILAR!
YARIN FOTOMAÇ'A BAKMAYI UNUTMAYIN!
12 SAYFALIK ŞAMPİYONLUK GAZETENİZİ
(İSTEMEYİ) SAKIN UNUTMAYIN!

NIVEA
FOR MEN
Tıraşta tahrişe şut!

ERKEKLERİN TERCİHİ

Sarı-Kırmızılılar, F.Bahçe'yi *Ali Sami Yen'de* yenip şampiyonluk yarışında öne geçti

ŞAMPİYONLUĞA İKİ KALDI - Teknik direkörü yoktu, en önemli oyuncusu Lincoln ise son anda sakatlanmıştı. Ancak Galatasaray Fenerbahçe'yi Nonda'yla geçerken maç sonrası coşku üst düzeydeydi. Futbolcular ve taraftarlar şampiyon olmuşcasına sevindi.

Derbi de zirve de G.Saray'ın

G.Saray: 1
F.Bahçe: 0

STAT: *Ali Sami Yen*
HAKEMLER: *Fırat Aydınus (6), Bülent Gökçü (6), Serkan Ok (6)*
G.SARAY: *Aykut (6), Sabri (7) (dk. 90 M.Güven), Emre (7), Servet (7), H.Balta (6), Barış (7), Ayhan (4), Mehmet Topal (6), Arda (6), Ümit (6) (dk. 77 Song 4), Nonda (7) (dk. 62 H.Şükür 4)*
F.BAHÇE: *Volkan (4), Gökhan (5), Lugano (4) (dk. 43 Yasin 5), Edu (5), Uğur (5) (dk. 73 Vederson), Kâzım (4) (dk. 58 Semih 3), Maldonado (3), Aurelio (5), Deivid (4), Alex (4), Kezman (4)*
GOL: *Dk. 37 Nonda*
SARI KART: *Ümit, M.Topal (G.Saray)*

HİLMİ TÜRKAY

Puslu bir pazar... Hafiften yağmur yağıyor, hava kapalı. Gün, **'kasvetli'** geçeceğe benziyor. Bir de akşamı var, zor mu zor... Gazetemin yolunu tutuyorum. Bir taraftan da kafamda hâlâ **Hakan Şükür**'ün açıklamaları... Neden, niçin yaptı. İyi mi etti, kötü mü anlamış değilim. Ama büyük tepki aldığını gördüm. Şükür'ün bu konuşmayı Ulusal Egemenlik coşkusunun ülkece paylaşıldığı günde taraflı bir gazeteye yapmasının nedeni inançlarının samimiyeti miydi, yoksa birileri sporu etkilemek adına kendisini bu konuda yönlendirdi mi? Şimdiye kadar **'kutlu doğum haftaları'**yla futbol hiç bir araya getirilmemişti. Arap ülkelerinde dahi doğum tarihi sabit kalırken bizde nedense bu kutlamalar ulusal günlerimize denk getiriliyor. Bu rüzgâr bir gün tersine estiğinde Hakan Şükür ulusal günlerle ilgili yine demeç verir mi? Şimdiden merak ediyorum. Dönelim derbiye; iki taraf için de çok önemli bir maç. Çünkü puan puanalar. Birinden biri kazanırsa avantaj yakalayacak, maç berabere biterse **'şampiyon'** son iki haftaya kalacak. Tedirginim. En iyisi bu maç berabere bitsin. Böyle derbilerde kaybedenin taraftarı hırçınlaşıyor, zarar vermeye başlıyor. Olay olsun istemiyorum çünkü başlarsa arkası kesilmiyor. Aklıma bu statta bir yıl önce yine bu iki takımın karşılaştığı 90 dakika geliyor. Galatasaray 5 maç seyircisiz oynama cezası almıştı. O nasıl bir geceydi öyle! Böyle spor olur mu? Ali Sami Yen'e doğru yol alıyorum. Adım başı polis. Bu derbiye yürek dayanmaz. Yollar bomboş, hayat durmuş. Sanki İstanbul'da **'sıkıyönetim'** var. Milyonlarca futbolsever televizyon başında. Tribünler tıklım tıklım dolu... Soyunma odalarında teknik direktörler son konuşmalarını yapıyorlar. **Zico** mu, **Cevat Güler** mi?..Galatasaray mı, Fenerbahçe mi?.. İki tarafta da çok sayıda yıldız oyuncu var. Sanki Fenerbahçe bana biraz daha ağır basıyor gibi geliyor. Bir son dakika haberi alıyorum. Galatasaray'da **Lincoln** yok... Kötü haber Galatasaray için... Son haftalarda iyi işler yapıyordu, oynaması durumunda bu maçta da büyük işler yapacağından emindim. Sarı - Kırmızılılar açısından önemli kayıp. Fenerbahçe için iyi haber... Bir hafta içinde taktiksel oyunlarda futbolcularınıza önemli roller veriyorsunuz, onlardan biri son anda sakatlanıyor, teknik adam için bu çok zor bir durumdur. Umut bağladığınız oyuncunuz bütün planlarınızı altüst etmiştir. A'den Z'ye değişikliğe gitmek zorunda kalırsınız. İşte Cevat hoca dün bunu yaşadı. Fenerbahçe'de de sürpriz gelişme vardı. Brezilyalı teknik adam **Vederson**'u kesmiş yerine **Uğur**'u kaydırmış, **Selçuk**'u kulübede bırakmış, **Moldanado**'yu onbire dahil etmişti. Bu bir hataydı bana göre. Sahaya ilk çıkan isim Fenerbahçe kalecisi **Volkan** olmuştu, ancak Galatasaraylı taraftarların ulusal kaleciye gösterdiği tepki öyle böyle değildi, biraz dozajı kaçırdılar diyebilirim. **Fırat Aydınus** oyunu başlatan düdüğü ağzına götürdüğünde nefesler tutulmuştu, artık söz futbolcularındaydı. Galatasaray iyi başlamıştı, çok açık belli oluyordu, oyunun hâkimiydi, sahanın her yerinde müdahale ediyorlardı. **Alex**'in ilk köşe atışında yine sahaya cisimler yağdı, bunu yapanlar Galatasaraylı olamazlar, 5 maç cezayı çabuk unutmuşlar sanırım. Akıllı bir insan zaten bunu yapamaz. **Ümit Karan**'ın direkten şutu tribünleri ayağa kaldırıyor. Fenerbahçe; Fenerbahçe gibi oynamıyor, savunması **'S.O.S'** veriyor, orta alanda topa doğru dürüst basan yok, Maldonado aldığı topları hep geriye oynuyor, kanatlardan atak yok, bunlar olmayınca golü nasıl bulacaksın?.. Fenerbahçe ceza alanına gönderilen şişirme topa **Volkan-Edu** birlikte yükseliyor, boşa düşen meşin yuvarlağı **Nonda** ağlara gönderiyor. Bu maçta böyle hatalar olmaz. Hâkimiyet hep Galatasaray'da... Belli ki iyi hazırlanmışlar derbiye; Fenerbahçe dersine iyi çalışmamış... İkinci bölümde Zico tüm kumarlarını oynuyor, Cevat hoca ise skoru koruma amaçlı değişikliklere gidiyor. Bir avuç Fenerbahçeli susmaksızın bağırışlarını sürdürüyor ama Sarı - Lacivertliler sanki okunmuş, üflenmişler... Bu son derbi, şampiyonluğu hemen hemen belirleyecek bir 90 dakika. Bu maçta varını yoğunu ortaya koyacaksın, mücadele etmezsen, çaba göstermezsen yenilirsin. Dün gece Ali Sami Yen'de daha iyi olan kazandı, kötü taraf da maçı kaybetti.Yeni lider Galatasaray oldu, avantajlı duruma geçti. Bütün gözler liderin Sıvas'ta oynayacağı maçta olacak artık. Haftaya yine heyecanlı maçlar bizleri bekliyor...

METİN YILDIZ'LA 3 SORU-YANIT

G.Saray Çok İstedi

Galatasaray'ın taktik anlayışını nasıl buldunuz?
Böyle derbi maçlarda taktikten çok oyuncuların konsantrasyonu önemli. Galatasaray takım olarak Fenerbahçe'ye göre kazanmayı çok istedi, taktik anlayışta da iyiydi. Sarı - Lacivertlilerin etkili oyuncularının koridorunu iyi kapadılar. Maçın genelinde oyunun hâkimi Galatasaray'dı.

2. Galatasaray bu galibiyetle şampiyon olur mu?
Tabii ki olur. Son 2 hafta ve Sivasspor da zirve yarışında iddialı. Fenerbahçe'yle puanları eşitledi. Ancak Galatasaray şampiyon olacaksa zorluk derecesi yüksek maçların üstesinden gelmesi gerekir. Gelecektir de... Galatasaray'ı şampiyonluk yolunda daha şanslı görüyorum. Bana göre Sarı - Kırmızılılar şampiyonluğu yüzde 95 garantiledi. Ayrıca oyunculara bağımlı sistemlerde her zaman sorunlar olabilir. **Feldkamp**, Galatasaray'da teknik direktörlük yaptığı dönemde genç oyuncuların takıma kazandırılmasında etkendi. **Lincoln** gibi yıldız oyuncular her zaman önemli ama Türkiye'de maalesef sadece oyunculara bağımlı sistemler yaratılıyor. Lincoln büyük paralar karşılığı oynuyor ama sezon başından beri ne yaptı?

3. Galatasaray - Fenerbahçe derbisinin kilit adamı kimdi?
Galatasaray takım olarak çok istekliydi, topun olduğu her yerde vardı. **Sabri**'yi farklı değerlendirmek lazım. İstekliydi, tempoluydu, dinamikti ama disiplin anlamında oyundan koptu. **Vederson** oyuna girene dek **Uğur**'un koridorunu iyi kapattı. Ancak Vederson girince sağ koridordan Fenerbahçe daha çok gelmeye başladı.
Bir de kaleci **Volkan**'ın boşa çıkışı **Nonda**'yla golü getirdi. Bu pozisyonda Volkan'ın topu yumruklaması gerekirdi. Bana göre golde yüzde yüz kaleci hatası vardı.

SAFFET AKBAŞ'LA 3 SORU-YANIT

Lig Daha Bitmedi

- Fenerbahçe neden yenildi?
Galatasaray dün beklenenin üzerinde oynadı. Fenerbahçe'nin yapmak istediklerine Sarı - Kırmızılılar izin vermedi. Fenerbahçe normalde kanatları kullanan, buradan gol bulmaya çalışan bir takım. Ama Galatasaray buraları çok iyi kapattı, Sarı - Lacivertlilerin oyun kurmasına izin vermedi. Bu nedenle de mağlubiyet kaçınılmaz oldu. En kötü berabere bitirebilirdi Fenerbahçe maçı ama Galatasaray kazanmayı daha çok istedi. Fenerbahçe her ne kadar golü bir anlık hatayla yemiş olsa da kaleci oraya çıkmamalıydı. Demek ki **Volkan** o anda kendine güvendi ama bir hata yapmış oldu.

- Fenerbahçe şampiyonluk şansını zora soktu mu?
Daha ligin bitimine iki hafta var. Ne olacağı belli olmaz. Galatasaray haftaya Sivas'a gidecek. Orada çok zorlu bir maç yapacak. Sarı - Kırmızılılar dün ortaya koyduğu mücadeleyi Sıvas karşısında da sahaya yansıtabilecek mi? Benim için en önemli soru işareti bu... Sıvas'ta Galatasaray'ın olası bir puan kaybıyla, Fenerbahçe'nin evinde kazanması durumunda her şey değişebilir. Bu nedenle ben hiçbir şeyin belli olmadığını, yarışın son haftaya dek süreceğini düşünüyorum.

- Size göre maçın kilit adamı kimdi?
Galatasaray'da **Barış'**ı çok beğendim. Ancak ayrım yapmak da istemiyorum; Galatasaray'ın orta sahadaki 4'lüsü gerçekten inanılmaz bir performans ortaya koydu. Dört oyuncu da görevlerini sonuna kadar yerine getirdi. Bu isimlerin başarılı oyunu maçın yazgısını da etkiledi.

MAÇTAN NOTLAR / NEVZAT DİNDAR - GÖRKEM ÇÖTELİOĞLU

Gelenek bozuldu

G.Saray, son yılların en önemli derbisinde dün Ali Sami'yen Stadı'nda konuk ettiği F.Bahçe'yi **Nonda'**nın golüyle 1-0 geçerek liderliği rakibinden aldı. Sarı - Kırmızılılar, son yıllarda Ali Sami Yen'deki F.Bahçe üstünlüğünü de sonlandırmış oldu. Sarı - Lacivertliler, ezeli rakibi G.Saray'a yenilerek rakibi karşısında elde ettiği üst üste 6 maç kazanma geleneğini bozdu. Cim - Bom bu sonuçla şampiyonluk yolunda da önemli bir adım atmış oldu. G.Saray 100. lig derbisinde galip gelen taraf olurken Nonda takımının F.Bahçe'ye 100. golünü atan isim oldu.

Lincoln klasiği

Galatasaray'a büyük umutlarla alınmıştı **Cassio Lincoln**..Ancak Brezilyalı en kritik maçlarda oynamama geleneğini Fenerbahçe iSambacı, çeşitli nedenlerle hiçbir derbi maçta forma giyemedi. **Lincoln**'ün bu önemli maçta takımını yalnız bırakması ve maça gelmemesi eleştirilere neden oldu. Ancak konuyla ilgili menajer **Mustafa Turgun**, **"Lincoln oynamak için hüngür hüngür ağladı"** dedi.

Büyük coşku

F.Bahçe'ye karşı alınan galibiyet sonrası G.Saray'da coşku büyüktü. Sarı - Kırmızılı futbolcular maçın bitiş düdüğüyle birlikte büyük bir sevinç yaşarken, hep birlikte tribünlere gitti. Taraftarlar da uzun süre statta kalarak coşkuyu üst seviyede yaşadı. Başkan **Adnan Polat** ve yöneticilerse maç sonrası soyunma odasına giderek oyuncuları kutladı. Ayrıca Efes Pilsen'in davetlisi olarak İstanbul'a gelen iki takımın eski golcüleri **Jardel** ve **Hooijdonk** maçı taraftarlarla birlikte televizyon başında izledi. Larisa'ya giden eski F.Bahçeli **Tümer Metin** de takımını yalnız bırakmadı. G.Saraylı taraftarların dün hedefinde özellikle **Volkan** vardı. Ulusal kaleci Sarı - Kırmızılı taraftarların tezahüratlarına kulaklığını göstererek **"Duymuyorum"** ifadesini kullandı. Volkan aleyhine yapılan tezahüratlara alkışla da cevap verdi. G.Saraylı futbolcular, maçta kollarında siyah bantla mücadele etti. Sarı-Kırmızılı futbolcular, G.Saray ve Ulusal Takım'ın eski voleybolcularından **Değer Eraybay** ile Futbol Federasyonu Yönetim Kurulu Üyesi **Mehmet Ali Aydınlar**'ın oğlu **Kerem Aydınlar**'ın vefatı nedeniyle siyah bant taktılar. F.Bahçe'nin kazandığı ilk korner atışında **Alex**'e Sarı - Kırmızılı tribünlerden yabancı madde atıldı. Bu arada Sarı kart gören **Ümit Karan** cezalı duruma düştü. Yıldız oyuncu Sıvas maçında yok.

F.Bahçe cephesinde üzüntü, Galatasaray'da ise coşku vardı. (Fotoğraflar:FATİH ERDOĞDU-SAMİ GÜREL)

DERBİDEN SONRA KAMP

- **Mecidiyeköy'deki coşku seli stadın dışına, İstanbul'un dört bir yanına taşındı. Şişli'de trafik kilitlenirken, şampiyonluk yolunda önemli bir engeli geçen Sarı - Kırmızılılar Florya'da büyük bir sevgi seliyle karşılandı. Binlerce taraftar takımına koşarken 2 sezon öncesi şampiyonluk kutlaması akıllara geldi. Yöneticiler ise Galatasaraylılar Cemiyeti'nde düzenlenen geceye katılarak galibiyeti kutladı.**
- G.Saray'da ilginç bir karar alındı ve futbol takımı dün gece maç sonrası kampa girdi. Oyuncular ve teknik kadronun bu kararla dayanışma içinde olacağı kalan haftalarda şimdiden önlem alındığı vurgulandı.
- **G.Saray'da büyük bir fedekârlık yaparak takımını yalnız bırakmayan Hasan Şaş, derbi için ertelediği ameliyatını bugün olacak.**
- Karşılaşmanın gözlemcisi İbrahim Aksoy ve temsilciler Soysal Oğuz ile Orhan Kaya Tok'un maç içinde ve sonrası sürekli not alması dikkat çekti. Bu durum G.Saray yönetiminin tepkisine yol açarken, "Gözlemcinin yaza yaza kalemi bitti" esprisi yapıldı.

ELEŞTİRİ
ARİF KIZILYALIN

Tarihe Tanıklık Etmek

"Spor, sözüm ona stadyumlarda yapılıyor, tribünlerden izleniyor. Ama boyutları bu kadar dar değil. Ruh ve beden olarak insan, zaman ve mekân içinde sürekli sportif devinim halindedir. Bu devinimin tarihi, anlamı ve yorumu vardır. Spor yazarlığının işlevi de sporu yazıya dökmektir..." demiş **İlhan Selçuk** üstadımız, **Hıncal Uluç**'un *'Sarı - Kırmızılı Kaşkol'* adlı kitabının önsözünde...

Gerçekten de dün yaşamın içinden çok önemli bir kesite tanıklık ettik Ali Sami Yen'de. Ne tür duygu varsa yaşadık hep beraber. Kolay olanı o dakikaları yaşamaktı. Zor olanı ise dünü okurlarla paylaşmak...

Evet, gerçekten bir finaldi dünkü kapışma. Artık iki ekibin son 3 haftaya kafa kafaya girişinden midir, ezeli rekabetten mi bilinmez; gerçekten bir kırılma maçıydı. Her anı sayfalarca yazılacak bir maçtı ama isterseniz teknik adamlarla futbolcuların derbisini paylaşalım sizlerle...

Kazanandan değil de, yitirenden başlayalım; yitirenin kenar patronu **Zico**'dan... Kafaca mı hazır değildi anlamadık ama Zico, Zico gibi değildi dünkü seçimleriyle. Elindeki **Kezman-Semih-Uğur-Kâzım-Deivid-Vederson-Selçuk-Maldonado** sekizlisinden öyle bir beşli tercih etmişti ki bugüne kadar Fenerbahçe'nin en etkili olduğu kanatlar kevgire dönüverdi final haftasında. Solda Uğur-Deivid, sonra Vederson-Maldonado, olmadı arada Deivid; öbür tarafta bir ara **Gökhan**-Kâzım, tutmayınca yine Deivid... Ne var ki hiçbiri çözüm olmadı Fenerbahçe'nin çizgilerdeki yarasına. Bir de geriden oyun kuran **Lugano** sakatlanıp çıkınca Fenerbahçe yazgısına razı oluverdi. Varlık içinde yokluk hazırlamıştı o anlı şanlı takımın...

Peki kazanan ne yapmıştı da adını *'zafer'* tabelasına yazdırmıştı?

Cevat Güler hoca, nasıl üstünlük sağlamıştı rakibi **Beyaz Pele**'ye? Belli ki müthiş bir A planı vardı Cevat Güler'in... Belki *'öneri'* hemen arkasındaki **Adnan Sezgin**'den, belki de son dönemin en görkemli teknik direktör karmasından, yani **Mustafa Denizli**'den, **George Hagi**'den ve bu takımın asıl mimarı **Karl Heinz Feldkamp**'tan gelmişti. Ama Lincoln'süz de iyi bir 11 seçmişti Cevat Güler ve ekibi. Plan da iyi işlemiş, Fenerbahçe'ye top göstermemişti kazanmayı isteyen genç Galatasaraylılar. **Hakan Şükür**'ün oyuna girdiği 62. dakikaya kadar tutacaktı bu taktik. Ama gerekçesiz değişiklik tıkır tıkır işleyen çarka çomak sokmaktan başka bir şey değildi. Sürekli yer değiştiren, top süren, golü atan moralli **Nonda**'yı çıkarıp yerine artık futboldan uzaklaşıp kafasını *'doğum haftalarına'* takan Hakan'ı sahaya sürmek nasıl açıklanabilirdi ki! Nitekim girdiği her topu kaybetti, geri koşamadı, onun sayesinde Galatasaray son 15 dakikayı geriye yaslanıp oynadı, belki şampiyonluğunu tescil edecek averaj gollerini bu değişiklik yüzünden bulamadı Sarı-Kırmızılı ekip!

Peki ya futbolcuların bu derbideki rolü neydi?

Elbette son sözü onlar söyledi. Kuşkusuz dünkü lig finalinin assolisti Galatasaraylılardı. En önemli parçaları **Lincoln**'ü kaybettikleri halde inanılmaz istediler kazanmayı. Öyle böyle değil; o **Mehmet Topal**'ın deparları, **Barış**'ın izlerken yoran ters koşuları, **Arda**'nın adam eksiltişi, **Ayhan**'ın şarap gibi her geçen gün kalite kazanan presi, **Hakan Balta**'nın sola çektiği duvar, Ümit'in direkleri döven hırsı maçı Galatasaray'a getirdi. Ve elbette **Servet-Emre** tandeminin ördüğü çelik perde... Kazanmalıydılar, kazandılar da. Fenerbahçe mi? Açıkçası gözler Sarı-Lacivertli 11'i aradı maç boyu. Sanki durumu idare etmeye gelmişlerdi. İlk düdükle birlikte Galatasaray'ın yaptığı pres, vücut kimyalarını etkilemişti. Biraz **Alex**, biraz da Uğur direnebildi. Yine de Galatasaray-Fenerbahçe rekabetinden olsa gerek, maçı bir ara dengeye getirir gibi oldular. Ama futbolun ilahları da Galatasaray'dan yanaydı dün. Gol olacak toplar **Aykut**'a gitti, Emre'den döndü, Hakan'a çarptı... Sözün özü şans, çok isteyenle, hak edenle beraberdi. Evet, dün müthiş bir derbi yaşadık, tarihin tanıkları olarak sizlere aktarmak bize düştü sevgili İlhan ağabeyin yıllarca önce yazdığı gibi. Ama bir gerçek var ki dünkü galibiyet sonuna kadar hak edilmiş, alın teri dökülmüş, şaibe karışmamış temiz bir zaferdir. Ve bu Galatasaray, Sıvas'tan yenilmeden döndüğü takdirde hocasız da olsa, sezonun büyük bölümünü yabancısız da oynasa, boş tribünler önünde mücadele etmek zorunda da kalsa adını şampiyonluğa yazdıracaktır. Ama dedik ya; Sıvas'tan *'yıkılmadan'* dönerse...

2011-2012

SARI-KIRMIZILILAR, SÜPER FİNAL'DE F.BAHÇE'YLE BERABERE KALIP KUPAYI KADIKÖY'DE KALDIRDI

ŞAMPİYON G.SARAY

18. KEZ MUTLU SON

CİM-BOM KASAYI DOLDURDU

● Spor Toto Süper Lig'de mücadele ettiği için 11 milyon TL'ye yakın **'ayak bastı'** parası alan G.Saray, toplamda 24 milyon TL'yi bulan performans primini de servetine ekledi. Sarı-Kırmızılılar şampiyonluk primi olarak 15 milyon TL, şampiyonluk sayısı nedeniyle de 17 milyon TL geliri hak etti. Cim-Bom, Avrupa Şampiyonlar Ligi'ne direkt katılacağı için UEFA'dan gelecek 20 milyon TL'ye yakın geliri de kasasına koyacak. Şampiyonluk nedeniyle lisanslı ürün satışı ve kombine kartların sayısının artmasıyla da G.Saray'ın alacağı para da 100 milyon TL'yi aşacak.

KADIKÖY'DE ASLAN SEVİNCİ

● 90 dakikanın bitmesiyle şampiyon olan G.Saraylı futbolcular ve teknik heyet hem sahada hem de soyunma odasında büyük coşku yaşadı. Sahada toplanan Sarı - Kırmızılı oyuncular **"Şampiyon Cim - Bom"** tezahüratı yaparken, futbolcular birbirine sarılıp doyasıya kutlama yaptı. **Sabri Sarıoğlu** sahada G.Saray bayrağı açtı. Takımdan ayrılacak **Ayhan Akman**'ı omuzlara alan G.Saraylı futbolcular teknik direktör **Fatih Terim**'i kucaklayıp havaya attı.

'F.BAHÇE'Yİ TEBRİK EDERİM'

● **Semih Kaya:** Bütün sezon boyunca bana küfreden F.Bahçeliler bu kupa size gelsin.
● **Ayhan Akman:** 2 defa şampiyonluğu hak ettik. Beni şampiyonlukla uğurlayan arkadaşlarıma teşekkür ediyorum.
● **Sabri Sarıoğlu:** Anamızın ak sütü gibi helal olan bir şampiyonluk kazandık.
● **Necati Ateş:** Tüm şampiyonluklarımı G.Saray'da yaşadım. Ama bu şampiyonluk en özeli.
● **Engin Baytar:** Biz zaten birinciydik. Şampiyonluğu daha önceden hak ettiğimizi düşünüyorduk. Hem F.Bahçe taraftarını hem de futbolcularını tebrik ediyorum. Onlar için de üzülüyorum.
● **Gökhan Zan:** Tüm annelerin ve şehit annelerinin anneler gününü kutluyoruz.

Fotoğraflar: FATİH ERDOĞDU

SÜPER FİNAL PUAN DURUMU

TAKIM	O	G	B	M	A	Y	P	AV
G.SARAY	6	2	3	1	9	6	48	3
F.BAHÇE	6	4	1	1	9	4	47	5
TRABZON	6	1	2	3	5	10	33	-5
BEŞİKTAŞ	6	1	2	3	5	8	33	-3

FENERBAHÇE: 0 - GALATASARAY: 0

STAT: *Şükrü Saracoğlu*
HAKEMLER: *Cüneyt Çakır (8), Bahattin Duran (8), Tarık Ongun (8)*
F.BAHÇE: *Volkan (7), Orhan (7) (dk. 88 Mehmet Topuz), Bekir (7), Yobo (7), Ziegler (7), Dia (6), Selçuk Şahin (6), Emre (6), Stoch (7), Cristian (7) (dk. 75 Alex 6), Semih (6) (dk. 75 Bienvenu 7)*
G.SARAY: *Muslera (8), Eboue (8), Semih Kaya (8), Ujfalusi (7), Hakan Balta (8), Engin Baytar (8), Selçuk İnan (8), Melo (8), Riera (7), Necati (6)(dk. 63 Aydın 7), Elmander (7) (dk. 27 Baros 7) (dk. 82 Gökhan Zan)*
SARI KARTLAR: *Yobo, Selçuk, Emre, Volkan, Ziegler (F.Bahçe), Melo, Emre, Baros*
KIRMIZI KARTLAR: *Dk 66 Dia, dk 81 Ujfalusi*

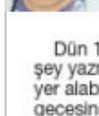

90 DAKİKA
HİLMİ TÜRKAY

F.Bahçe'nin Üçüncü Hüsranı

Dün 12 Mayıs'tı. Takvim yaprağının açıklama bölümünde bir şey yazmıyordu, sanırım bundan böyle şampiyon takımın adı yer alabilir. Ne vardı bu dünün hem gündüzünde hem de gecesinde? Bunu sadece yaşayanlar bilir, yaşamayanlara da anlatmak uzun zaman alır. Çünkü anlatmak için neresinden başlayayım diye bir süre düşünmek durumunda kalırsınız.

Öncelikle şunu söylemeliyim ki dün çok şanslıydım, böyle bir finale tanıklık ediyordum, şanslıydım gazeteci olduğum için, şanslıydım stattaki koltuğum belli olduğu için, gördüm bilet arayışındaki o çaresiz insanları. Şanslı olduğum kadar şanssızlığım da vardı; sahaya uzaktım, defalarca serzenişim olmuştu, isterdim ki olup biteni yakından göreyim. Ayağa kalksam arkamdakilere saygısızlık etmiş olacağım, neyse yarı görerek yarı görmeyerek zaman zaman önümdeki monitöre bakarak geçirdim geceyi.

Sabahın erken saatlerinden itibaren hayat durdu, herkes bu karşılaşmaya odaklanmıştı. Beni takip edenler bilirler, maç yazılarımın ön bölümüne devamlı olmasa da zaman zaman o hafta gündemde yaşananları aktararak başlardım. Bugün yazı ağırlığını sadece bu 90 dakikaya ayırdım. Gazeteye uğramadan soluğu saatler öncesinden Kadıköy'de aldım. İnsan seli, adım atmanız mümkün değil. Bir de *"Anneler Günü arifesi"*.. Aman.. aman... Altıyol'u, Baharlye Caddesi'ni, Moda'yı dolaştım. Sonra bir kafeye girdim soluklandım. Gelen geçeni izledim. Renkler hep aynı, *"Sarı - Lacivert"*.. Buradan Yoğurtçu Parkı'na yöneldim. Mekân arkadaşlarla buluşma, sohbet etmek için çok iyi bir yer. Park dolup taşmış. Sahili bir baştan bir başa yürüdük. Keyifli bir gündü bizler için. Bazen defterime notlar düştüm. Son durağım Saracoğlu'nun giriş kapısı. Kartımı alıp *'basın'* tribününe çıkıyorum. Heyecanlıyım, böyle bir yere giriş yaptıktan sonra kim heyecanlı olmaz ki? Hoca olsaydım taktik falan vermezdim. Sadece, *"Bu son maç, bu bir şampiyonluk maçı"* hatırlatmasını yapardım hepsi o kadar. Taktik, neyin taktiği? Ayakta duran, motivasyonu iyi olan ikili mücadelelerden yenik ayrılmayan, pozisyona giren, golü bulan maçı kazanır. Öyle değil mi? Teknik direktörlere, *"Oyundaki katkınız nedir"* diye sormuşlar. Hemen hepsi *"Yüzde 15 - 20"* demiş. Yani iş futbolcularda. Bir ara kendi kendime düşünürken aklıma F.Bahçe'nin son maçlarda kaçırdığı (Denizli, Saracoğlu) şampiyonluklar geldi. Ancak üzerinde fazla durmadım. Ama şaka gibiydi!..

Alın teri ve emek var

Koca bir sezonda alın teri, emek, akıtılan milyonlarca Avro'ların bir çırpıda boşa gitmesini kim ister. Ama dün gece iki güzide kulüpten birisi kazanacak birisi kaybedecekti. Bu işin başka bir alternatifi yok çünkü. F.Bahçe ve G.Saray ligin en iyisiydi. Finalde karşılaşmaları bunun ispatı. Ben ne yapıyorum; hakem **Cüneyt Çakır** başlama düdüğünü ağzına götürmeden önce iki takımı futbolcusundan yönetisine, tribünlerdeki taraftarına, malzemecisine, bilmediğim, isimlerini duymadığım görmediğim o gizli kahramanlarına kadar kutluyorum. Ve maç başlıyor. 55 bin Sarı - Lacivertli ayakta, belki de fazla... G.Saray şanssız. Keşke geçmişteki gibi birlikte maç izleme olsa, çekirdekler çıtlatılıp kızdırmalar, şakalaşmalar yapılsaydı!.. Çok acıdır ama günümüz futbolu için bu mümkün değil. Sahada top oynamak isteyen F.Bahçe, oynatmak istemeyen G.Saray vardı. Sürekli kapanan Sarı - Kırmızılılar karşısında ev sahibinden tek kale bir futbol izledim. Sarı - Lacivertlilerin kaçırdıklarının sayısı hayli fazla ama atılmalıydı. Uzaktan yakından, nereden olursa olsun böyle maçlarda fırsatlar iyi değerlendirilmeli. G.Saray dakikalara oynadı, yere yatan kalkmıyordu. Kaleci **Muslera** neredeyse oyundan 2-3 dakika çaldı. Futbolun içinde olağan şeyler. **Selçuk Şahin**'in olur olmadık yerde 4 çok önemli top kaybının hepsinin affedilir yok. **Semih**'in golü nizami değildi. İlk bölüm noktalandığında G.Saray soyunma odasına istediğini alan takım olarak gidiyordu. **Elmandar**'in erken ayrılışı Cim Bom adına şanssızlıktı.

İkinci bölüme girilirken Kadıköy'de seyirci ayakta. G.Saray'ın yine zamandan çalma taktiği. **Dia** kırmızı kartla oyun dışı kalıyor, **Semih**'in pozisyonunda **Ujfalusi** kendini yere atıyor, Semih üzerine yürüyor. Diğerleri katılıyor, kulübeden gelenlerle kavga büyüyor. **Cüneyt Çakır** kartlarına devam ediyor. Maç maçlıktan çıkmış durumda. Kalan bölümler itiş kakışla geçiyor. Top ayaklarda dolaşıyor olsa da *'futbol kayboluyor'*. Sonuç G.Saray şampiyon. F.Bahçe'nin üçüncü hüsranı.

BAŞBAKAN İSTEDİ, KUPA SAHADA VERİLDİ

3 SAATLİK DEV KRİZ

ERSİN ÖZTEKİN

G.Saray'ın sezonu şampiyon tamamlamasının ardından Şükrü Saracoğlu Stadı'nda yaklaşık 3 saat **'kupa'** krizi yaşandı. TFF'nin önceki gün yaptığı açıklamada şampiyon olacak takıma kupasının statta verileceği belirtilmesine karşın karşılaşma sonrası saha içinde ve dışında yaşanan olaylar nedeniyle durum gözden geçirildi. TFF Başkanı **Yıldırım Demirören**, G.Saray Başkanı **Ünal Aysal**, F.Bahçe Başkanvekili **Nihat Özdemir** ve emniyet yetkilileri stat koridorunda mini bir zirve yaptı. TFF yönetimi ve emniyet güçleriyle İstanbul Valiliği'nden yetkililer saha içindeki gerginlik nedeniyle G.Saray'a şampiyonluk kupasının soyunma odasında verilmesini teklif etti. Kupa ve madalyalar soyunma odasına doğru gönderildi. Ancak bu duruma Sarı - Kırmızılı yöneticiler, teknik heyet ve futbolcular büyük tepki gösterdi. Yönetici **Ali Dürüst**, **"Kupayı sahada almadan asla stattan ayrılmayacağız, gerekirse sabaha kadar bekleyeceğiz"** derken; **Abdurrahim Albayrak**, **"Biz bütün sezon şampiyonluğu sahada verdiğimiz mücadeleyle kazandık. Kupamızı sahada alacağız"** diye konuştu.

Sarı - Kırmızılı futbolcular soyunma odasında duvarlara "Şampiyonluk hatırası 2011-2012 sezonu şampiyonu G.Saray" yazdı.

TERİM: 17 MAYIS'A KADAR BEKLERİZ!

G.Saray Teknik Direktörü **Fatih Terim**, **"Hak ettiğimiz kupayı alacağız. 1 sene bekliyorsunuz. Kupamızı alıp seyircilerimize getireceğiz. Soyunma odasında kupa alınmaz. Kupanın alınacağı yer açıktır. Gerekirse 17 Mayıs'a kadar burada kalırız ama kupayı almadan gitmeyiz"** dedi. G.Saray cephesi soyunma odasında beklerken Şükrü Saracoğlu Stadı'nın ışıklarının yakılmaması, sahanın fıskiyelerle sulanması ve F.Bahçe marşlarının çalması dikkat çekti. Kupanın halen verilmemesi üzerine G.saray yöneticisi Abdurrahim Albayrak, Başbakan **Recep Tayyip Erdoğan**'ı aradı. Durumu aktaran Albayrak'a Erdoğan, **"Gerekli güvenlik önlemlerinin alınması için valiliğe ve emniyete talimat veriyorum. Kupayı saha içinde alacaksınız"** dedi. G.Saray yönetiminin ısrarları ve Başbakan Erdoğan'ın talimatı sonrası stat içinde oluşturulan yoğun güvenlik önlemleriyle birlikte Sarı - Kırmızılı futbolculara şampiyonluk kupası ve madalyaları Şükrü Saracoğlu Stadı'nda verildi. G.Saray Kulübü'nün internet sitesinin açılış sayfasında Spor Toto Süper Lig'de normal sezonu lider olarak tamamladıktan sonra, ilk kez uygulanan Süper Final'de de Sarı - Kırmızılıların lider olması nedeniyle **"İki kere şampiyon"** ibaresi kullanıldı. Kulüpten yapılan açıklamada şampiyonluk kutlamalarının yarın saat 19.30'da Türk Telekom Arena'da gerçekleştirileceği ve biletlerin 10 ile 20 liradan satışa sunulduğu duyuruldu. Bu arada G.Saraylı **Eboue**'nin maç sonrası Trabzonsporlu **Zokora**'yı arayıp, **"Bu şampiyonluk senin için"** dediği öğrenildi.

AYSAL: 2 KEZ ŞAMPİYONUZ

G.Saray Başkanı Ünal Aysal, "G.Saray hak ettiği 2 şampiyonluğu aldı, biri normal lig biri de Süper Final. Kupayı sahada almak adına büyük zorluklar yaşadık. Sayın Başbakan'ın gayretleriyle kupamızı almak için sahaya çıktık. Tüm yorgunlukların acısı bir gecede çıkıyor. Kupamız tüm G.Saray camiasına armağan olsun" dedi. Lig tarihindeki 18. şampiyonluğunu elde eden Sarı-Kırmızılılar, 3 sezon sonra mutlu sona ulaşarak F.Bahçe'yle şampiyonluk sayısını eşitledi. Cim Bom 'ilk kez' düzenlenen 'Süper Final'in ilk şampiyonu olarak tarihe ismini yazdırdı. G.Saray, Şampiyonlar Ligi'ne direkt katılacak. F.Bahçe ise bu kupada gruplar için ön eleme turunda mücadele edecek. G.Saray'ın başında 5. kez lig şampiyonluğu yaşayarak Süper Lig'de rekor kıran teknik direktör Fatih Terim, 11 sezon sonra bu başarıya ulaştı. Terim, 4 şampiyonluğu bulunan Ahmet Suat Özyazıcı'yı (Trabzonspor) geçerek tek başına zirveye çıktı. Fatih Terim'in yardımcıları Hasan Şaş, Ümit Davala ve Taffarel de teknik adamlık kariyerlerinde bir ilke imza attı.

ELEŞTİRİ
METİN TÜKENMEZ

Kazananın Hakkını Vermeli

Yüz yılın derbisi olarak nitelendirilen karşılaşmada futbol oynamak için değil de öncelikli olarak ayakta kalmak ve düşünsel açıdan sağlıklı bir duruş amaçlanmıştı. Kendileri istemese de dış baskı tarafından gerilen ortamda düşünsel kontrolsüzlük iki takımın da başına iş açabilirdi. Bu nedenle futbolcular zaman zaman ölçüyü kaçırsalar da kartlık pozisyonlardan kaçınmak için özen gösterdi.

Taktik açıdan aynı kurguyla mücadeleyi götüren iki takım da zaman zaman savunmanın önünde özgür oynayan futbolcularını (**Selçuk Şahin - Melo**) defansın ortasına çekip kesicilerini beklerin yerine kaydıran ve kanat ataklarını savunmadan başlatarak gol aramayı amaçladı. F.Bahçe son maçlarda **Stoch** ile rakiplerine üstünlük kurarken dün sağdan **Dia** ve onun arkasından kanat bindirmesi yapan **Orhan Şam** ile etkin göründü. Özellikle Dia'nın topu hızlı sürüp, rakip aldatan hamleleri G.Saray'ın sol tarafını epey zorladı. Sarı - Lacivertlilerin ilkyarıdaki iki gol girişimi de bu kanattan Dia'nın hazırladığı pozisyonlardan geldi. Ne var ki, Dia'nın hakem tarafından ikinci sarı kartla haklı olarak oyundan atması maçın gidişatını değiştirdiği gibi F.Bahçe'nin etkili oyununu da ortadan kaldırdı. Oyunun yapısı Dia'dan önce ve sonra şeklinde anlam kazandı. Zaten **Semih Şentürk**'ün düşük başarımgücü (performansı) nedeniyle eksik oynayan F.Bahçe en etkin forvetinden yoksun kalınca oyunu gerilime taşıdı. Gerilimin G.Saray'ın işine yarayacağını içinde bulundukları koşullarda düşünemediler.

Maçını ikinci yarısı tam bir gerilim filmi havasında geçti. Kimin ne zaman birbirine kuraldışı girişimde bulunacağı an meselesi oldu. Oyun bir futbol maçından çok kan davasını andırır girişimlerle doldu.Hakem **Cüneyt Çakır** maçta ipin ucunu kaçırmamak için aşırı özen gösterdi. Zaten bu maçın altından başka bir hakem zor kalkardı. Sonuçta F.Bahçe Ali Sami Yen Arena'da eline aldığı şampiyonluk ipini Saraçoğlu'nda bıraktı. F.Bahçe'nin mücadeleyi buralara değin taşıması büyük bir başarıdır. G.Saray ligin şampiyonuydu, üst kümenin de kazanı oldu. Hiçbir şampiyonluk rastlantıyla kazanılmaz. Kazananı kutlayıp hakkını teslim etmek sporcunun da sportmenin de erdemlisinin de savunacağı en temel gerçek olmalıdır.

ELEŞTİRİ
ARİF KIZILYALIN

Zaten Şampiyondu!

Aslında G.Saray, 31. haftadaki 2-2'lik F.Bahçe derbisi sonrası şampiyonluğunu ilan etmişti. Çünkü koca maratonun haklı galibi Sarı - Kırmızılılardı. Tonla gol atıp normal sezonu en yakın rakibinin 9, diğerlerinin 20 - 25 puan önünde tamamlamıştı. *'Play-off'* ya da *'Süper Final'* ismi her neyse uydurma bir organizasyonla rötar yaptı Cim - Bom o kadar...

Belki terledi, belki 97. dakikada bir top sekse bütün sezonun emeği *'çöpe'* gidecekti ama *'adalet yerini buldu'* bu kez yeşil sahalarda.

Yazgıya bak ki yine Kadıköy'de ilan ediyordu şampiyonluğunu 107 yıllık *'Koca Çınar.'* Tebrikler G.Saray...

Ebette bir kutlama da F.Bahçe'ye çünkü şampiyonluk umudunu 40. maçın 97 dakikasına kadar taşıdılar. Onlar da kendi camialarının şampiyonu bence.

Neden mi?

3 Temmuz'dan bu yana yaşadıkları başka bir takımın başına gelse çoktan dağılırdı...

Final maçına değinirsek; gerçekten ayaklara *'pranga'* vurulmuştu. Bir taraf kaptan **Alex**'le **Gökhan**'ı aradı. Öteki taraf oyuna erken veda eden **Elmander**'in yokluğunu hissetti.

Karşılıklı pozisyonlar yok muydu?

Vardı elbet... Ama stres, üretkenliği ikinci plana bırakmıştı. Elmander oyundayken G.Saray etkindi. Çünkü İsveçli topu ileride tutuyordu. O çıktıktan sonra F.Bahçe sazı eline aldı. **Semih**, **Baroni** karambol topları buldular ama savunma kalabalığı pozisyonları eritti.

İkinci 45 dakika gerçek final haline dönüştü. Futbol kısırdı ama heyecan tavan yapmıştı. F.Bahçe tam üstünlüğü alacakken **Dia**'nın acemice atılışı hakimiyeti G.Saray'a getirdi. O kırmızı kart öncesi Semih Şentürk'ün kafası kaleci **Muslera**'nın göğsünden dönmese lig biterdi. Senegalli atılınca Sarı - Kırmızılılar kontratak pozisyonlar buldu, *'gol geliyorum'* derken bir acemilik de **Ujfalusi**'den gelecekti. Çek libero da kırmızı kartla oyun dışı kalınca maç dengelendi ama vakit de tükeniyordu.

5 dakikalık uzatma, 2 dakika ekstra vakit... Ama o da bitti. Çünkü yüreğini koydu Sarı - Kırmızılılar Şükrü Saracoğlu'nun ortasına. O zaman diliminde **Selçuk Şahin**'in vuruşu girse ya da F.Bahçe'yi ayakta tutan **Volkan** kafayı vursa ölü topta, her şey silbaştan olacaktı... Ama olmadı.

Çünkü hak eden G.Saray'dı... ...Ve son düdük mü? Onun karşılığı, gaz bombaları, biber gazları, korku, endişe ve yıllar sonra Kadıköy'de kalkan bir kupa...

Cumhuriyet

MUSTAFA BALBAY
Halit Çelenk anlatıyor DENİZLERİN DAVASI
6 Mayıs 1972'de idam edilen Deniz Gezmiş, Hüseyin İnan, Yusuf Aslan'ın avukatı Halit Çelenk'in Mustafa Balbay'a anlattıklarını okuyunca bugünkü hukuksuzlukların köklerine de inmiş olacaksınız.
Cumhuriyet Kitapları
İDAMLARIN 40. YILINDA KİTAPÇILARDA

88. YIL SAYI: 31630 / 1 TL (KDV içinde) (KKTC'de: 1.5 TL) KURUCUSU: YUNUS NADİ (1924-1945) BAŞYAZARLARI: NADİR NADİ (1945-1991) İLHAN SELÇUK (1992-2010) 13 MAYIS 2012 PAZAR

Aygün'ün raporu tutuklu ve hükümlülerin durumunu ortaya koydu

İşte cezaevleri gerçeği

Tencere cezası CHP Milletvekili Hüseyin Aygün'ün Çağdaş Hukukçular Derneği ve avukat Taylan Tanay'ın katkısıyla hazırladığı raporda cezaevlerindeki hak ihlalleri özetlendi. Rapor, "az yemeği protesto edene 3 ay ziyaret yasağı", "kurum tenceresine zarar verene 5 gün hücre cezası" gibi örneklerle dolu.

'Toplama kampı sistemi' Adalet Bakanı Ergin'in gazetecilerle Silivri ziyaretini "turistik gezi" olarak nitelendiren Aygün, "Derlediğimiz bilgiler en temel hakların ihlal edildiğini anlatıyor" dedi. Aygün, siyasi tutuklular üzerinde toplama kampı sistemi kurulduğunu söyledi. **TÜREY KÖSE'nin haberi** ■ *6. Sayfada*

'Nefes bile izinle'

Tekirdağ 2 No'lu F Tipi Cezaevi'nde kalan 3 mahkûmun slogan attıkları, türkü ve marş söyledikleri gerekçesiyle tahliyelerinin engellendiği ileri sürüldü. Gazetemize mektup gönderen Sergen Solak "12 Eylül'deki şartlardan ağır bir yasakçı anlayış görüyoruz. Tecrit yüzünden neredeyse nefes almak bile izine bağlı" diyor. **ALİ AÇAR'ın haberi** ■ *7. Sayfada*

▶ **ERGİN, NEDEN BALBAY'A SORMUYOR?** UTKU ÇAKIRÖZER'in yazısı ■ *8. Sayfada*

KUPAYI SAATLERCE BEKLEDİLER

Erdoğan talimat verdi G.Saray'ın şampiyon olmasının ardından Şükrü Saracoğlu Stadı'nda 'kupa' krizi yaşandı. Çıkan olaylar nedeniyle federasyon yetkilileri kupa töreninin soyunma odasında yapılmasını önerdi. Bu öneriyi reddeden G.Saraylı yöneticilerin ulaştığı Başbakan Erdoğan'ın talimatı üzerine kupa töreni maç bittikten 3 saat sonra yapılabildi. (Fotoğraflar: FATİH ERDOĞDU / AJANSLAR)

Galatasaray şampiyon

Spor Toto Süper Lig'in şampiyonu Galatasaray oldu. Sarı-Kırmızılı ekip Süper Final'in son maçında Şükrü Saracoğlu Stadı'nda konuk olduğu Fenerbahçe ile 0-0 berabere kalarak 18. kez mutlu sona ulaştı. Maçın bitiş düdüğüyle birlikte tüm Türkiye'de sokaklara dökülen Galatasaraylılar şampiyonluğu sabaha kadar doyasıya kutladı.

Futbol bitti Kadıköy karıştı

F.Bahçe-G.Saray maçının ardından saha içinde ve dışında olaylar çıktı. G.Saraylı futbolcuların çevresini saran polise tepki gösteren F.Bahçeli taraftarlar polise saldırdı. Bir grup taraftar soyunma odalarına girince polis biber gazı kullandı. Stat dışında polisle çatışan taraftarlar polis araçlarını ateşe verdi. Maç öncesi çıkan kavgalarda 3 kişi bıçaklandı.

ARİF KIZILYALIN ve HİLMİ TÜRKAY'ın haber ve yorumları ■ *Spor'da*

Kılıçdaroğlu'ndan, Gürsel Tekin'le katıldığı kongrede birlik mesajı

Kavgaya izin yok

Türkiye'de demokrasinin sorunlu olduğunu belirten CHP Genel Başkanı Kılıçdaroğlu, siyasi otoritenin yargı üzerindeki gölgesine son vereceklerini söyledi. Parti içinde kavgaya izin vermeyeceğini vurgulayan Kılıçdaroğlu, "Barışın dilini kullanacağız. Eski alışkanlıklarımızı çöp sepetine atacağız" dedi. ■ *4. Sayfada*

▶ KILIÇDAROĞLU: S&P MARKSİST Mİ? **MİYASE İLKNUR'un söyleşisi** ■ *9. Sayfada*

Perdenin ötekileri

Mohsen Makhmalbaf, Jafar Panahi, Yeşim Ustaoğlu, Atıf Yılmaz, Serik Aprimov, Gennadi Bazarov, Tachir Mukharovic Sabirov, Halhammet Kakabalev, Yusuf Razikov... Onlar beyazperdeye "Öteki" tarafın, Hollywood'dan uzak olan tarafın hikâyelerini taşıyor. **Cumhuriyet** Pazar'da

'Dinleyiciyi hissetmek önemli'

Yarın İş Sanat'ta BBC Filarmoni eşliğinde çalacak olan Sol Gabetta, müzikte başarıyı; dinleyicinin konserdeki mutluluğunu hissetmek, onlara özel bir an yaşatmak olarak görüyor. Gabetta, 1759 tarihli, Guadagnini yapımı bir viyolonsel kullanıyor. HANDE EAGLE'ın haberi ■ *16. Sayfada*

Seçim heyecanı

CHP İstanbul İl Örgütü, 34. Olağan İl Kongresi'ni bugün gerçekleştiriyor. Kongrede, İl Başkanı Oğuz Kaan Salıcı, eski İl Başkanı Ali Özcan ve Prof. Dr. Semih Eryıldız yarışacak. ■ *11. Sayfada*

▶ **Anne** Bekir COŞKUN ■ 2. Sayfada

▶ **'Nasrı Hoca ve Muhalif Eşeği'** Ali SİRMEN ■ 4. Sayfada

▶ **'Darağacına Mektuplar'** Hikmet ÇETİNKAYA ■ 7. Sayfada

▶ **CHP ve İstanbul** Deniz KAVUKÇUOĞLU ■ 15. Sayfada

▶ **Sağlık Bazen En Önemlidir** Işıl ÖZGENTÜRK ■ Arka Sayfada

4+4+4 AP'NİN GÜNDEMİNDE ■ *4. Sayfada*

BU YASA İŞ GÜVENLİĞİ SAĞLAMAZ ■ *13. Sayfada*

ISSN 977-1300-0934

GÜNCEL
Cüneyt ARCAYÜREK

MİT?

Gazeteler, kamuoyuna, MİT'in Cumhurbaşkanlığı'na, TBMM'ye ve Başbakanlık'a askerlerin 12 Eylül'de darbe yapacaklarını bildirmediğini hayret ifade eden başlıklarla

■ *Arkası Sa. 8. Sü. 1'de*

Gazeteciler kurtuldu

Suriye'ye gittikten sonra kendilerinden haber alınamayan Türk gazeteciler Adem Özköse ve Hamit Coşkun, İran'ın devreye girmesiyle kurtuldu. İki gazetecinin Türkiye'ye gelmesi için Başbakan Recep Tayyip Erdoğan'ın talimatıyla İran'a bir uçak gönderildi. **BAHADIR SELİM DİLEK'in haberi** ■ *14. Sayfada*

CHP'ye şiveli eleştiri

Rize'de partisinin il kongresinde konuşan Başbakan Tayyip Erdoğan, CHP lideri Kemal Kılıçdaroğlu'nu Karadeniz şivesi kullanarak eleştirdi. Erdoğan, "CHP lideri Lemoğun tüfeğu gibi atayi. Her seferinde karavana. CHP bütün tarihi boyunca sadece bunu yapmıştır" dedi. **ÖMER ŞAN'ın haberi** ■ *4. Sayfada*

'Türkiye tam üye olmalı'

Uzun yıllar Mercedes şirketinin yönetim kurulu başkanlığı yapan Edzard Reuter hiçbir siyasi partinin sonsuza kadar iktidarda kalma hakkı olmadığını belirterek "Değişim demokrasinin temel yasasıdır" dedi. Reuter, Türkiye'siz bir AB projesinin başarısızlığa mahkûm olduğunu belirtti. **LEYLA TAVŞANOĞLU'nun söyleşisi** ■ *12. Sayfada*

GÜNDEM
Mustafa BALBAY

1 No'lu Cezaevi F-3 alt koğuş Silivri/İstanbul

Anne 'Baba Sevgisi' de Doğurur...

Babam, çocukluğumda uzun yol şoförüydü. Eve haftada bir gelirdi. Babamın kullandığı kamyonun sesini

■ *Arkası Sa. 8. Sü. 8'de*

TÜNELDE CAN PAZARI

EMNİYET OTOSU YAKILDI

KADIKÖY'DE İSYAN

SAHADA DAYAK

POLİS ZOR KURTULDU

DOSTLUK YEMEĞİNDE GERGİNLİK!

● Derbi öncesi Şükrü Saracoğlu Stadı'na gelen G.Saray Başkanı Ünal Aysal ve tüm yöneticileri, F.Bahçe Başkanvekili Nihat Özdemir kapıda karşıladı. Tüm G.Saraylı yöneticilerin, futbolcuların elini sıkan Özdemir ile Ünal Aysal ve TFF Başkanı Yıldırım Demirören statta dostluk yemeği yedi. Özdemir, "Bu sezonun iki şampiyonu var, hem F.Bahçe hem de G.Saray" dedi. Ancak yemek sırasında bir grup F.Bahçe kongre üyesi ve taraftar, Sarı - Kırmızılı yöneticilere tepki gösterdi. Kendilerine yönelik sözlere karşılık veren G.Saraylı yöneticileri Özdemir ve Aysal sakinleştirdi.

Fotoğraflar: FATİH ERDOĞDU

METROBÜSTE TARAFTAR BIÇAKLANDI

● F.Bahçe-G.Saray maçı öncesi iki takım taraftarları arasında olaylar çıktı. Zincirlikuyu Metrobüs Durağı'nda Sarı-Kırmızılı ve Sarı - Lacivertli seyirciler arasındaki kavgada F.Bahçe Asbaşkanı Şekip Mosturoğlu'nun oğlu Batu Mosturoğlu'nun yaralandığı belirtildi. Ancak daha sonra Batu'nun yaralanmadığı ortaya çıktı. Yaralanan 3 taraftar ise Okmeydanı Eğitim ve Araştırma'yla Şişli Eğitim ve Araştırma Hastanesi'ne kaldırıldı. Yine maç öncesi Şükrü Saracoğlu Stadı çevresinde emniyet güçleriyle taraftarlar arasında olaylar çıktı. Çevik kuvvet taraftarlara biber gazı atarken, çevrede bulunan dükkanlarda yer alan taraftarlara tazyikli su sıkıldı.

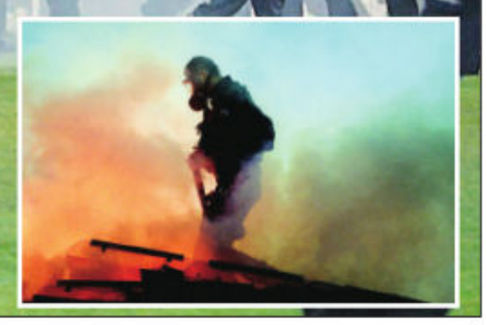

F.Bahçeli taraftarlarla Emniyet güçleri statta ve dışarıda çatıştı, plastik mermi sıkıldı, biber gazı kullanıldı

Maç bitti savaş başladı

FATİH ERDOĞDU

G.Saray'ın, deplasmanda F.Bahçe ile golsüz berabere kalarak 2011-2012 sezonu şampiyonu olmasının ardından Şükrü Saracoğlu Stadı'nın içinde ve dışında büyük olaylar yaşandı. 90 dakikanın bitmesiyle birlikte Sarı - Kırmızılı futbolcular toplanarak saha içinde sevinç gösterilerine başladı. Bu sırada saha kenarında bekleyen çok sayıda emniyet görevlisi G.Saraylı futbolcuların etrafını sardı. Çevik kuvvetin bu hamlesine tepki gösteren bazı F.Bahçeli taraftarlar sahaya girdi. Bir süre polis kalkanları eşliğinde sahada sevinen Sarı - Kırmızılı futbolcular güvenlik gerekçesiyle soyunma odasına gönderildi. Bazı Sarı - Kırmızılı oyuncuların formalarını tribünlere göstermesiyle birlikte Saracoğlu'nda gerginlik iyice arttı. G.Saray'ın soyunma odasına gitmesiyle birlikte Türk Telekom kale arkası tribününün alt bölümünde bulunan taraftarların çevik kuvvet ekipleriyle yaşadığı gerginlik büyüdü. Şampiyonluğun kaçmasıyla üzüntülü olan ve saha içine koltuk atan taraftarlar, daha sonra bir kapıyı kırarak saha içine girdi. Bu tribünde bulunan çok sayıda seyirci kırılan kapıdan içeriye girerken, polis taraftarları püskürtmek için biber gazı kullandı. Biber gazının etkisi kısa bir süre içinde bütün stada yayılırken, tribünlerdeki taraftarlar gazdan etkilendi. Emniyet güçleri sahaya giren taraftarlarla çatıştı. Sarı - Lacivertli taraftarlar soyunma odalarına giden körüğe doğru hamle yapınca çevik kuvvet içeri girmek zorunda kaldı. Bu sırada taraftarlar çok sayıda koltuğu ve yabancı maddeyi emniyet güçlerine attı. Ardından emniyet görevlileri biber gazı sıkarak taraftarları dağıttı.

STAT DIŞINDA DA TERÖR!

● Şükrü Saracoğlu'nun içinde bunlar yaşanırken maçın bitmesiyle birlikte stat çevresinde ve Kadıköy'de meydan savaşını anımsatan görüntüler oluştu. Polisin aşırı sertlikteki müdahalesine tepki gösteren F.Bahçeli taraftarlarla emniyet güçleri arasında olaylar yaşandı. Taraftarlar bazı araçları yakıp çevredeki dükkanlarla evlere zarar verirken, çevik kuvvetin tazyikli su, plastik mermi ve biber gazı kullandığı görüldü. Kadıköy'deki bir benzin istasyonunda ise taraftarlar bir polis aracını ateşe verdi. Olay yerinde büyük bir patlama yaşanmasına ramak kala bir vatandaş yangın söndürme tüpüyle araçtaki ateşi söndürdü.

ÇOCUKLARA BİBER GAZI

● Stat içinde geniş bir alana yayılan biber gazının etkisinden bütün tribünler nasibini aldı. Basın tribününe yakın bölümde bulunan çok sayıda çocuk taraftar gazdan etkilendi. Çocuklar basın tribününün salonuna sığındı. Tribünlerde kırılan koltukların yanı sıra stadın çok sayıda bölümünde hasar oluştu. Öte yandan, stat içinde çıkan olaylar, sonrasında stat dışına da yansırken, çevrede bulunan çok sayıda büfe maddi hasar gördü.

AĞIR CEZA GELİYOR

● Derbi sonrası yaşanan olaylar nedeniyle Profesyonel Futbol Disiplin Kurulu'nun F.Bahçe'ye ağır ceza vereceği öğrenildi. 90 dakikanın bitimiyle stat içinde ve soyunma odası koridorlarında meydana gelen olayların temsilci raporlarına yansıdığı, PFDK'nin gelecek sezonu kapsayacak şekilde Sarı - Lacivertli kulübe en az 5 maç ceza vereceği bildirildi.

KÖPRÜDE SAVAŞ

● Maç sonrasında Şükrü Saracoğlu çevresinde yaşanan gerginlik Boğaziçi Köprüsü'ne de sıçradı. Metrobüsle Avrupa yakasına geçen F.Bahçe taraftarlarıyla G.Saray yandaşları arasında çıkan kavgada birçok aracın camları kırıldı. Bu arada içinde G.Saraylı taraftarların bulunduğu bir araçtan F.Bahçe yandaşlarını taşıyan metrobüse silah çekildiği belirtildi.

KOCAMAN SERT KONUŞTU

F.Bahçe Teknik Direktörü Aykut Kocaman, maç sonrası G.Saray çalıştırıcısı Fatih Terim'in yanına gidip meslektaşını tebrik etti. Kocaman, "40 tane lig maçı oynadık. Şampiyon G.Saray oldu. Onları kutluyorum. Geçen sene alın terimizle aldığımız şampiyonluğumuzu masabaşı oyunlarıyla elimizden almaya çalıştılar bizim bunu G.Saray'a yapma hakkımız yok. 3 Temmuz sabahından beri bin bir tane sorunla uğraştık. Tapeler, eksi 25 puanlar, başkan, yöneticiler, bir sürü hikâye ve bir sürü oyun, organizasyon... Buna herkes dahil, özelikle eski TFF bunda büyük pay sahibi. Cüneyt Çakır şahane bir maç yönetti" dedi.

KADIKÖY'DEKİ İKİNCİ HÜSRAN

● F.Bahçe, Şükrü Saracoğlu'nda 2. kâbusu yaşadı. 2009-2010 sezonunda Trabzonspor (**1-1**) beraberliğiyle şampiyonluğu Bursaspor'a kaptıran Sarı-Lacivertliler, dün de G.Saray'a (**0-0**) takılınca şampiyonluktan oldu. F.Bahçe, 2000-01 sezonundan beri Süper Lig'de 3, Türkiye Kupası'nda da 5 kez final maçlarında kupayı göremedi. F.Bahçe Teknik Direktörü **Aykut Kocaman** ise üst üste 2. kez şampiyonluk sevinci yaşama şansını kaçırdı.

ELEŞTİRİ
OĞUZ TONGSİR

Tebrikler Şampiyon

Koskoca bir sezon, doksan dakikaya sıkışıp kalmıştı. Galatasaray belki de sezonun en kötü oyunlarından birini ortaya koyduğu Saracoğlu Stadı'ndaki maçtan şampiyon çıktı. Hem şampiyonu hem de bu heyecanı son dakikaya kadar taşıyan Fenerbahçe'yi kutluyoruz.

Galatasaray bu sezonu mutlu sonla kapattıysa, bunu başta hocası **Fatih Terim**'e borçludur. Geçen sezon tel tel dökülen Galatasaray bir sene sonra *'Ligin en iyi oynayan takımı'* olduysa, bunun baş aktörü Fatih Terim'dir. Bizim bu yazıda Fatih Terim'e ayrı bir paragraf açmamızın nedeni de budur.

Geçelim maça. Ev sahibi Fenerbahçe beklenen bir kadroyla çıktı sahaya. **Aykut Kocaman**'ın hesabı, **Dia** ve **Stoch** gibi süratli oyuncuları Galatasaray savunmasının arkasına kaçırmaktı. Buna karşın Fatih Terim tek bir değişiklik yapmış, **Emre Çolak**'ın yerine **Riera**'ya şans vermişti. Bunun sebebi de, topun kendi ayaklarında daha fazla kalmasıydı. Ama gerginlikten olsa gerek, iki takım futbolcuları da maç boyunca hata üstüne hata yaptı. Hiçbir pas yerini bulmadı. **Baroni, Selçuk Şahin, Melo** ve **Necati** gibi oyuncular, bekleneni vermekten çok uzaktı. Galatasaray ilkyarıda rakip kale önünde tek pozisyon bile bulamadı. Fenerbahçenin buldukları da öyle ahım şahım fırsatlar değildi.

İkinci kırkbeş dakikada Galatasaray oyunu iyice rölantiye aldı. Artık bütün hesaplar bir puan üzerineydi. Hele hele Dia'nın acemice gördüğü ikinci sarı kartla oyun dışı kalması, konuk takımın işini daha da kolaylaştırdı. Ama ne var ki, bu yanda da fırsatı kaçıran Fenerbahçe'ydi. **Yobo**'nun doldurduğu topa **Semih**'in vuruşunu **Muslera** çeldi. Belki de bu pozisyon maçın dönüm noktasıydı. Sonrasında **Ujfalusi**'nin abartılı bir şekilde oyundan atılması, sarı kartlar, ufak tefek sürtüşmeler.. Maç maç olmaktan çıkmıştı artık. Bu da Galatasaray'ın işine yaradı ve mutlu sona ulaştı.

Koskoca bir sezonu geride bıraktık. Sezonu sahada mı geçirdik, mahkeme koridorlarında mı belli değil! Etik Kurulu, CAS, PFDK, 58. madde, şike, teşvik gibi terimler, korneri, ofsaytı, golü gölgede bıraktı. Bir daha böyle bir sezon asla ama asla yaşamak istemiyoruz. Biz de *'hak eden'* sezonu şampiyon kapadı deyip, yazıyı noktalayalım.

ELEŞTİRİ
ALİ İSMET URAL

Doğum Günü 3 Temmuz

Bu yazıda okuyacaklarınız sadece ve sadece futbolcu ve teknik ekibe yazılmıştır. Onlar dışında kimse sahiplenmesin ayıp olur. İthamlar, kışkırtıcı yorum ya da haberler, ailelerine kadar uzayan sinkaflar arasında yeşil zeminde büyük bir onur mücadelesi verenlere bu yazı. Onlar, başladıkları her yeni güne tepkiler ve hakaretler ile uyandı. Facebook, Twitter ve medya üzerinden saldırıya uğradılar. Çarşı pazar restorant ya da hemen her deplasmanda tu kaka oldular. Ama evleri dışında sığınabilecekleri iki yerleri daha olduğunu bilerek motive olmaya çalıştılar. Sancaktepe Tesisleri'ne girdikleri an huzura geldiklerini bildiler. Ya da 15 günde bir de olsa Şükrü Saracoğlu idi onlara keyif yaşatan. Bir ara pes eder gibi olup sonra 3 Temmuz'u hatırlayarak futbola yeniden tutundular. Aslında tüm bu sıkıntılı günler yaşanırken diğer takım oyuncularından veya teknik adamlardan destek de aldılar. **Fatih Terim'**in **Aykut** Hocaya verdiği gibi... Bu hengame arasında başkanlarını da unutmadılar. Daha yazacak çok şey var ama işin özü bu onurlu savaşın sonuna kadar kulbun ucunu bırakmadılar. Hepsine tek tek helal olsun.

Geceye gelince. G.Saray oyunu soğutmak orta sahada kalabalık yapıp rakibini bozmak ve gol atmasam da olur havası ile çıkmıştı maça. F.Bahçe'de bu duruma karşın, topa daha fazla sahip olarak ve **Dia** ile kaleye inmek üzere kurgu üretmişti. Nitekim Dia bu görevi iyi yaptı ilkyarı ama arkadaşları doğru yerlerde olamadılar. **Semih** kalabalık G.Saray savunması arasında yukarı çıkıp top almaya başladı ama 4 - 5 depar sonrası temposu düştü. **Stoch, Eboue** karşısında varlık gösteremezken neden o kanada ısrar ettiler ki? Dia sağ tarafta **Orhan** ve Selçuk ile güzel işler yapıyorken neden süreklilik olmaz ki diye sormak lazım. Ancak ikinci yarıda gol geciktikçe sinirlerine hakim olamamak yine G.Saray'ın başarısıydı. F.Bahçe'yi başarıyla bu tuzağa düşürdü. Aykut Hocaya inanamadım. Sahada kaybolan Stoch dururken takımın akıl ayağı **Cristian**'ı çıkarması inanılır gibi değildi. Sarı kartlı **Selçuk** yerine de **Mehmet Topuz** girmeliydi. Neyse, oydu buydu... Son maça kadar kulbun bir ucundan tutmayı başaran bu takımı alkışlamak gerekir. Aynı şekilde şampiyonu da...

ELEŞTİRİ
ADNAN DİNÇER

Dia Yaktı

Maçın 66. dakikasında her şey bir anda değişti. F.Bahçe kendi sahasında oynamanın avantajıyla sakin yüksek pas yüzdesiyle oynayarak maçı kontrol altında tutup gol aradı. **Fatih Terim**'in *"Yenemiyorsan yenilme"* felsefesine uzanmak G.Saray'ı şampiyon yapacağı için deneyimli teknik adam futbolcularını çok kontrollü davranma, rakibini yıpratma taktiğiyle 90 dakikayı sürdürmek kurgusuyla oynattı. F.Bahçe, ilkyarıdaki baskısından gol çıkaramadı. **Dia**'dan getirdiği toplardan yararlanamayan Sarı - Lacivertliler dostluk içinde sürdürülen oyunun 66. dakikasında aynı futbolcu anlamsız hareketi nedeniyle takımını 10 kişi bırakınca köprüler atıldı. **Semih**'in aşırı siniri ortamı daha da gerdi ve 10 kişi kalan F.Bahçe belki de son umutları için daha da sertleşen oyunun kaybedeni oldu.

Oysa, **Aykut Kocaman** son yarım saatte farklı bir düzenle **Alex**'i oyuna sokmayı planlıyordu. **Elmander**'in sakatlanmasıyla oyunun başında bir talihsizlik yaşayan G.Saray, yine de 90 dakika içinde rakibine karşı sürekli avantajlı görünse de gol pozisyonuna giremedi. **Muslera**'nın ikinci yandaki Semih'in kafasıyla gelen pozisyondaki kurtarışı en az Dia'nın hatası kadar oyunun kırılma anı olacak nitelikteydi. Son 25 dakika tam anlamıyla bir sinir savaşına dönüştü. Bu kez sahada kontrollü oynayan futbolcu sayısı azaldığından maçı çözecek gol pozisyonu dahi görünmeyen bir mücadele izledik. Her şeyin *"muhteşem"* (!) diye yorumlandığı ülkemizde maalesef final *"muhteşem"* olmadı. Play - Off gemisinin büyük yara aldığı bir futbol sonuyla sezon tamamlandı. **Cüneyt Çakır** elinden geldiğince otoritesini kaybetmeden kartlarını kullanarak maçı etkileyen bir hata yapmadı.

ELEŞTİRİ
OSMAN KORKMAZEL

Duydular Şampiyonu

İki takım da bir yılın emeği boşa gitmesin diye *'temkinli oyundan'* hiç ödün vermediler. Düşünebiliyor musunuz, bu seçim tarzı 26 dakika orta bölgede kök saldı adeta. Neredeyse maçın üçte birlik bölümü. F.Bahçe'nin hiç de lehine bir durum değil. Aksine G.Saray, 26. dakikanın ortalarında özellikle derbi karşılaşmalarında dikine kaleye gitmeyi ve golleri sıralamayı aklına fazlaca sokan **Elmander**'in müthiş sızmasıyla (3 dakika önce sakatlanmış. Hocasına kırmayarak oyuna yeniden dahil oldu) pozisyon buldu ancak İsveçlinin gol vuruşuna sakatlığı mani oldu. Zaten akabinde yerini **Baros**'a bıraktı.

F.Bahçeli oyuncular **Aykut Kocaman**'dan fırçayı yiyince silkindiler. **Baroni**'nin ceza alanı içinde ıskası, Sarı - Lacivertli taraftarları ıslık bunalımından kurtarıp; takımlarını teşvike itti. Ardından soldan fena gelmeye başladılar. Hem de onbirde devamlı yer almayan **Dia** ve **Orhan Şam** ile. Burada kim suçlu? **Emre Çolak**'tan formayı alan **Riera**. İspanyol oyuncu, **Fatih Terim**'den ikinci bölümde öyle şiddetli bir uyarı aldı ki Dia'nın gölgesini dahi takip etti. Bu arada şunu da belirtmeliyim; dün dek oynanan en temiz derbi maçını Şükrü Saracoğlu'nda izliyorduk. En büyük etken futbolcuların birbirine sıcak yaklaşımı ve **Cüneyt Çakır**'ın ustaca yönetimiydi. F.Bahçe taraftarı da ister istemez onlara ayak uydurdu. E, ufak tefek olaylar kadı kızında da olur derken, Dia'nın kırmızı (topa vurması sarı kart, 2. kırmızı doğru karar) görmesi ve de aynı eylemden **Ujfalusi**'nin de kızarması güzelim maçı gerginleştirdi. Aslında **Semih**'in golü kaçırması, ince tespitle **Muslera**'nın şans meleklerinin yardımıyla golü kurtarması; gerginliğin baş nedeniydi. Oyunun son bölümlerinde hocaların hamleleri ve Cüneyt Çakır'ın havada uçuşan kartları devreye girdi.

Ancak gecenin hatta sezonun en önemli olayı devreye girmiyordu: Gol. Kime yarayacaktı? G.Saray'a... F.Bahçe yükleniyordu tüm hatlarıyla. G.Saray Çin setti kurmuştu. *"Şampiyon benim"* diye haykırıyordu; Saraçoğlu'na ve Türkiye'ye. Duymuşlardı şampiyonu; G.Saray'ı!

KISA...KISA...KISA...

● **THY** Avrupa Ligi 4'lü finali için İstanbul'a gelen Panathinaikos ve Olympiakos taraftarları Sultanahmet'te kavga ederken 1 kişi yaralandı. Yunanlılar ayrıca G.Saraylılarla da tartışma yaşadı.
● **SPOR TOTO** Süper Final Şampiyonluk Grubu'nun 4.'sü Beşiktaş, Avrupa Ligi Grubu'nda Bursaspor'un lider ve Türkiye Kupası finalisti olduğundan UEFA Avrupa Ligi'ne **'direkt'** katılacak. **Avrupa Ligi Grubu**: Sivas-Eskişehir: **1-3**, İstanbul B.Ş.Bld.-Bursa: **0-4**.
● **F 1** İspanya GP'sinde ilk cebi, McLaren'in İngiliz pilotu Lewis Hamilton (1.21.707) kaptı.
● **BANK** Asya 1. Lig: Denizli-Adana: **3-1**, İstanbul Güngören-Bolu: **0-1**, Sakarya-Giresun (**Spor Toto 2. Lig'e düştü**): **1-2**, Karşıyaka-G.Antep B.Ş.Bld.: **0-0**,
● **6'LI**: Ankara (4-7-11-2-2-12: 34 bin 600.20 TL).

ALTILI GANYAN - İSTANBUL

5	4	8	4	10	6
1	6	9		7	
4	1	4		16	
6-10	8-3	1-5		12-9	

GÜNÜN PROGRAMI - FUTBOL - Spor Toto Kupası (A Grubu) - (19 Mayıs/15.00) Samsun-MKE Ankaragücü, **(B Grubu) - (Mardan/15.00)** M.P.Antalya-G.Birliği, **(Kâmil Ocak/15.00)** G.Antep-Kayseri, **Bank Asya 1. Lig** - TKİ Tavşanlı Linyit-K.Erciyes, Kartal-Göztepe, Ç.Rize-Akhisar Bld. Gençlik, Konya-Elazığ, Buca-Kasımpaşa. **BASKETBOL - THY Euroleague Final Four - (Sinan Erdem/18.00)** Panathinaikos-Barcelona **(3'lük-4'lük maçı), (21.00)** CSKA Moskova-Olympiakos **(Final), VOLEYBOL - Teledünya Türkiye Bayanlar Kupası-(B.Felek/18.00)** G.Saray-Eczacıbaşı VitrA. **TV'DE SPOR - Lig TV/17.00** West B.Albion-Arsenal, **(22.00)** PSG-Rennes, **Lig TV 2/15.00** G.Antep-Kayseri, **(17.00)** Sunderland-Manchester Utd., **(22.00)** Paulista A1Santos-Guarani, **Lig TV 3/17.00** M.City-QPR, **(22.00)** Montpellier-Lille, **Sportstv-TeleDünya 3D/18.00** G.Saray-Eczacıbaşı VitrA, **TRT HD-TRT 1/16.00** Ç.Rize-Akhisar Bld.Gençlik, **TRT 6/14.00** TKİ Tavşanlı Linyit-K.Erciyes, **TRT Spor/16.00** Buca-Kasımpaşa, **TRT Anadolu/16.00** Konya-Elazığ, **NTV/21.00** Real Madrid-Mallorca, **Euro Futbol/16.00** Juventus-Atalanta, **(21.45)** Lazio-Inter, **Smart Spor/21.45** Catania-Udinese, **NTV Spor/18.00** Panathinaikos-Barcelona, **(21.00)** CSKA Moskova-Olympiakos, **NTV/21.00** Real Madrid-Mallorca, **CNN TÜRK/22.30** M.Heat-I.Pacers **(NBA)**.

Toyota yazı
Mayıs'ta başlıyor!
Bu fiyatlarla yaza şimdiden merhaba deyin.

YARIS
₺29.900
den başlayan fiyatlarla

TOYOTA

SPOR
12 Mayıs 2013 PAZAR

ŞAMPİYON GALATASARAY

Kadıköy'deki tarihi maçta tarih yazan "Aslan" oldu. Ligi lider bitiren Cimbom, Süper Final'i de zirvede tamamlayıp 18. kez krallık tacını taktı. Fener'in mutlak kazanması gereken maçta Muslera kritik kurtarışlar yaptı. Her iki takımdan 1'er oyuncu atıldı. Fatih Terim, 5. şampiyonluğuna ulaştı, G.Saray da 100 milyon TL'nin üzerinde bir gelir kazandı. SAYFA 2-3-4-6-7-8-9 VE 10'DA

0-0

KUTLAMALAR BUGÜN 19:30'DA TT ARENA'DA

SOYUNMA ODASINDA KUPA TÖRENİNE TEPKİ

MAÇ BİTTİ KADIKÖY SAVAŞ ALANINA DÖNDÜ

BAŞBAKAN DEVREYE GİRDİ, KUPA VERİLDİ

Soruşturmaydı, play-off'tu derken 40 haftalık periyot dün kalpleri zorlayan bir finalle bitti. Normal sezonun şampiyonu G.Saray, F.Bahçe'nin mabedinde tacı taktı

ŞİKESİZ, LEKESİZ, TERTEMİZ

KUTLAMALAR BUGÜN 19.30'DA ARENA'DA!

FOTOĞRAFLARI: ÖMER GÜLEN HALİD KAYACAN

0-0

ŞAMPİYON

Sarı-kırmızılılara beraberlik yeterken, F.Bahçe'nin kazanması şarttı. Kanarya zorladı, Cimbom saldırmayıp aklını kullandı. Dia ile Ujfalusi'nin kızardığı maçta istediğini alıp 18. kez kupayı kaldıran G.Saray ezeli rakibiyle şampiyonluk sayısını eşitledi

SÜPER FİNAL

	O	G	B	M	A	P
1.G.Saray	6	2	3	1	9	4	48	3
2.F.Bahçe	6	4	1	1	9	4	47	5
3.Trabzon	6	1	2	3	5	10	33	-5
4.Beşiktaş	6	0	2	3	5	8	33	-1

SEMİH ATTI AMA...

'BEN DE VARIM' DEDİ!

Şampiyona selam olsun

'Ne 5'i, 6. şampiyonluk

Tertip 5. kez şampiyonluğa ulaştığının hatırlatılması üzerine "5 mi yoksa 6 mı? Kaç kere şampiyon olmuşuz ki, 2'si de sayılmıyor mu?" diyerek imalı konuşta

AĞIR DARBE VURDU

Gerçek Spor Gazetesi

FANATİK

Bu vatan hepimizin

http://www.fanatik.com.tr
twitter@fanatikcomtr

13 MAYIS 2012 PAZAR YIL: 17 SAYI: 6020

50 KR

GALATASARAYLILAR

DEV

ŞAMPİYONLUK POSTERİNİZ YARIN FANATİK'TE

Fotoğraf: Serkan Hacıoğlu

ŞAMPİYON GALATASARAY

Nisan'da ligi lider bitiren G.Saray, play-off'ta da büyüklüğünü Kadıköy'de ilan etti

18. ŞAMPİYONLUK

SAHAYA YANSIDI!

13 yıldır kazanamadığı Kadıköy'de F.Bahçe'ye duvar ören sarı-kırmızılılar 18. kez mutlu sona ulaştılar. Maçtan sonra çıkan olaylar nedeniyle kupa töreni 23:51'de yapılabildi. Fatih Terim G.Saray'daki 5. şampiyonluğunu elde edip tarihe geçti

Şampiyonluk kutlaması BUGÜN 19.30'DA ARENA'DA

Süper Final Şampiyonluk Grubu

Boş statta tur attılar!

İlk tebrik Alex'ten

Şampiyonluk sayıları eşitlendi

Zaferin mesajı: 'İki kere şampiyon'

Mehmet ÖZCAN

Aslan para basacak

0-0

ÜNAL AYSAL

Futbolculara 5 milyon dola

7. kez 'yıldız'

F.BAHÇE

G.SARAY

SÜPER ŞAMPİYON

Şike iddialarıyla sarsılan sezonun en çok kazanan, en çok gol atan takımı oldu. En yakın rakibine 9 puan fark attı. Ve dün akşam Kadıköy'de ezeli rakibinden puan alıp 18'inci şampiyonluğuna ulaştı. Şikesiz, lekesiz, tertemiz...

TERİM TARİHE GEÇTİ

Fatih Terim 5 kez mutlu sona ulaşarak lig tarihinin en çok şampiyonluk gören teknik adamı oldu. Ayrıca 13 kupayla da Galatasaray tarihine geçti.

HAKKEDEN KAZANDI

■ Türkiye'de milyonlar dün 'Yüzyılın finali'ne kilitlendi. 90 dakika bittiğinde gol yoktu ama aldığı bir puanla tepi göğüsleyen Galatasaray oldu. Fenerbahçe taraftarı önce takımını ayakta alkışladı. Ancak bir grup kupa törenini engellemek için sahaya girince kıyamet koptu.

ERDOĞAN DEVREDE

■ Polis taraftarlara biber gazıyla müdahale etti. Federasyon kupayı soyunma odasında vermek istedi ancak G.Sarayhlar 'Şampiyonluğu sahada kazandık, kupayı da sahada alırız' dedi. Saatler süren bekleyiş, Erdoğan'ın telefon talimatıyla bitti, şampiyon kupasına kavuştu. SPOR'DA

KADIKÖY SAVAŞ ALANI

■ 50 bini aşkın sarı lacivertli taraftar, son dakikaya kadar umutla bekledi. Hayal kırıklığı öfkeye dönüştü. Polisin biber gazlı müdahalesi öfkeyi daha da artırdı. Stattan çıkan taraftarlar saatlerce polisle çatıştı. İki polis aracı ters çevrilip yakılmak istendi. Metrobüs seferleri yapılamadı.

www.gazetevatan.com
VATAN
İLKİN EN İYİ GAZETESİ
13 MAYIS 2012 PAZAR
BAĞIMSIZ GÜNLÜK GAZETE
FİYATI 75 Kr

2012-2013

KALA MUTLU SONA ULAŞARAK 19. ZAFERİNE İMZA ATMIŞ OLDU

G.SARAY

FLORYA'DA BÜYÜK COŞKU

● **Florya Metin Oktay Tesisleri'nde Sarı - Kırmızılı kafileyi coşkulu bir taraftar grubu karşıladı. Meşaleler yakan binlerce Sarı - Kırmızılı yandaş gecenin ilerleyen saatlerine kadar şampiyonluk şarkıları söyleyerek takımlarına destek verdi. Bu arada statta sponsorlara teşekkür anonsu yapıldığı sırada Ülker ile THY ıslıklanırken Türk Telekom ve diğer sponsorlar alkışlandı.**

SARI-KIRMIZI BAYRAM

● **Spor Toto Süper Lig'in 32. haftasında Sivasspor'u 4-2 yenen Galatasaray, 2012-13 sezonu şampiyonluğunu ilan etti ve 19. kez mutlu sona ulaştı. Rakibi F.Bahçe'nin İBB'ye yenilmesiyle puan farkını 10'a çıkaran Sarı - Kırmızılılar, sezonun tamamlanmasına 2 hafta kala şampiyonluğu garantiledi. Karşılaşmanın bitiş düdüğüyle birlikte s içinde kutlamalara başlayan futbolcular, daha sonra cezası nedeniyle tribünden maçı takip etmek zorunda kalan Fatih Terim'in yanına çıktı. Terim'le birlikte şampiyonluk kutlamalarını bir süre devam eden oyuncular, özel hazırlanan tişörtleri giydikten sonra tekrar sahaya dönerek tüm tribünleri dolaştı. Fatih Terim de talimat gereği maçın bitiminden 15 dakika sonra oyun alanına indi ve şampiyonluk coşkusunu futbolcularla birlikte yaşadı. Deneyimli teknik adam kendisine tezahüratlar yapan taraftarı selamladı. G.Saraylı futbolcular Terim'i omuzlara alarak tur attı. Orta sahada toplanan Sarı - Kırmızılı oyuncular üçlü çektirerek mutluluklarını tribünlerle paylaştı. Türk Telekom Arena kale arkası güney tribününde üzerinde "19. Şampiyonluğun Kutlu Olsun Galatasaray" yazılı dev bir pankart makaralarla çatıya kadar çekildi. Türk Telekom Arena'da şampiyonluk sevinci yaşayan taraftarların sahaya girmemesi için sık sık uyarı anonsları yapıldı.**

PUAN DURUMU

TAKIM	O	G	B	M	A	Y	P	AVJ.
G.SARAY	32	20	8	4	63	33	68	30
F.BAHÇE	32	17	7	8	52	35	58	17
BEŞİKTAŞ	32	15	10	7	60	47	55	13
BURSA	32	14	11	7	50	39	53	11
KASIMPAŞA	32	13	8	11	45	34	47	11
KAYSERİ	32	13	7	12	44	44	46	-
G.BİRLİĞİ	32	10	14	8	44	42	44	2
M.P.ANTALYA	32	13	5	14	48	49	44	-1
TRABZON	32	12	7	13	35	35	43	-
ESKİŞEHİR	32	10	12	10	45	39	42	6
G.ANTEP	32	11	9	12	39	47	42	-8
S.B.ELAZIĞ	32	10	11	11	30	45	41	-15
SİVASSPOR	32	11	7	14	40	45	40	-5
KARABÜK	32	10	7	15	37	49	37	-12
İBB	32	9	9	14	39	44	36	-5
AKHİSAR B.	32	9	9	14	33	44	36	-11
ORDU	32	6	11	15	35	48	29	-13
MERSİN İ.Y.	32	4	10	18	30	50	22	-20

Fotoğraflar: FATİH ERDOĞDU

ELEŞTİRİ
OĞUZ TONGSİR

Şampiyona Tebrikler

Galatasaray, bu sene çok mükemmel maçlar oynamasa bile şampiyonluğu hak eden taraftı. Bu müthiş kadronun ligi rahatlıkla zirvede tamamlayacağından herkes emindi. Sivasspor maçında da gördük ki; hakikaten şampiyonluğu en çok isteyen G.Saray'dı. Bunun tartışılacak tek bir yanı yok. Dün gece için bir kaza olur mu diye düşünenler, **Selçuk**'un frikik golüyle ne kadar yanıldıklarını anladılar. Ardından **Burak**'tan gelen müthiş vuruş, yine Selçuk'un büyük beceri dolu golü, TT Arena'yı bir anda bayram yerine çevirdi. Bu maçta Selçuk'la birlikte **Melo** ve 2 golle Burak sahanın yıldızıydı.

Bu maçla ilgili yazacak pek fazla şey yok, gerek de yok. Artık şampiyonluğu kutlama zamanı...

Bu sene Real Madrid maçıyla Şampiyonlar Ligi'nde sükse yapan G.Saray'dan Avrupa arenasında çok daha fazla işler bekliyoruz...

ELEŞTİRİ
OSMAN KORKMAZEL

'19 Kolay Oldu' Desem!

Süper Lig'de Galatasaray'a ters gelmeyen takımların başında yer alıyordu Sivasspor. Oysa Yiğidolar bu sezon karşılıklı maçlarda Fenerbahçe'den 4 puan, Beşiktaş ve Trabzonspor'dan 3 puan aldı. Galatasaray ise ligin ilkyarısındaki o dönemde komplike futbol oynamasına karşın Sivas'ta **Umut** (2) ve **Burak**'ın golleriyle 3-1 kazanmayı bilmişti. Bu açılımlar gösteriyordu ki; dün akşamın (üstelik İstanbul'daki 7 maçı da galibiyetle kapatmışlar) favorisi tartışmasız Galatasaray'dı.

Yani özetle demek isterim ki; 28 haftadır liderliğini aralıksız sürdüren Sarı - Kırmızılılar, maçı rahat kazanır ve şampiyonluğunu ilan eder. Öyle de oldu… Ama öncelikle 12. adam temkinliydi. Şampiyonluk havasına hiç girmediler maçı garanti edene kadar. Sanki Arena'da Şampiyonlar Ligi karşılaşması oynanıyordu. O olağanüstü tempoları ve sıra dışı tezahüratlarıyla müthiş bir baskı oluşturdular Sivas'a; takımları da onlara uydu.

Galatasaray kalesine ender geldi Yiğidolar. Düşünebiliyor musunuz, Fenerbahçe'den yenilgi haberi geldiği halde bile şampiyonluk şarkıları söylemediler. İşte bilinçli, görgülü, fantastik taraftar buna denir. Ne zamanki 53'te **Burak**'ın şutu geldi, TT Arena'da yer yerinden oynadı. İlk önce Fenerbahçe'ye yönelik nidalar yükseldi, ardından şampiyonluğun en has şekilde nakledişi. **Selçuk**'un muhteşem golü sonrası ise 52 bin kişi koptu. Anlatmak kolay değil, yaşamak lazım.

Aslında Galatasaray ilk yarıda farkı yakalayabilirdi. 45 dakikayı hemen hemen Sivas kalesi önünde geçirirken o harika Selçuk patentli frikik golü dışında Burak 2, Drogba da 1 kez fileleri sarsardı. **Rıza Çalımbay**, oyuncularına kinayeli bakıyordu ama güçleri buydu be hocam. Hiç bağırmanın, sızlanmanın, serzenişin gereği yoktu. Galatasaray'ın dünkü görkemli futboluna ve taraftarını iki hafta önceden mutlu edişine, tebrik yollaman yeterliydi hocam. Ben senden evvel davranayım, hemen tebrikleri göndereyim başta yere göğe sığdıramayacağım taraftara, sonra sırasıyla **Fatih Terim** ve ekibine, futbolculara, başkana, yönetime ve de çok kıymetli Galatasaray camiasına. Bir de unutmadan, sizleri bilmem de, 19. şampiyonluk kolay geldi gibi bana. Ne dersiniz!...

SPOR TOTO SÜPER LİG

K.KARABÜK: 0 G.ANTEP: 2

STAT: *Dr. Necmettin Şeyhoğlu (Karabük)*
HAKEMLER: *Tolga Özkalfa, Cem Satman, Ahmet Şimşek*
K.KARABÜK: *Bora (dk. 15 Abdulaziz), Erdem, Mabiala, Seric (dk. 46 İshak), Hamroun, Yiğit, Hakan, Kağan, İlhan Parlak, Ahmet İlhan (dk. 80 Bertul), Lualua*
G.ANTEP: *Karcemarskas, Gilles Binya, Serdar Kurtuluş, Kecojevic, Şenol, Serdar Özbayraktar, Bekir Ozan, Medunjanin, Sernas (dk. 73 Turgut Doğan), Cenk (dk. 81 Oktay), Kouemaha (dk. 64 Traore)*
GOLLER: *Dk. 9 ve 78 Cenk*

MERSİN İD.Y.: 0 S.BORU ELAZIĞ: 2

STAT: *Tevfik Sırrı Gür (Mersin)*
HAKEMLER: *Halis Özkahya, Selçuk Kaya, İsmail Şencan*
MERSİN İD.Y.: *Orkun, Tanju, Serkan, Stepanov, Ivan de Souza, Murat (dk. 46 Eren), Gosso (dk. 68 Lawal), Ben Yahia, Burhan, Culio, Mert Nobre*
SANİCA BORU ELAZIĞ: *Ivesa, Bilica, Ahmet Görkem, Orhan, Murat, Sesar, Köksal, Bülent (dk. 89 Mustafa Sarp), T.Sane, Aydın (dk. 66 Volkan), Serdar (dk. 65 Sinan)*
GOLLER: *Dk. 7 ve 81 T.Sane*

M.P.ANTALYA: 4 AKHİSAR B.: 3

STAT: *Akdeniz Üniv. (Antalya)*
HAKEMLER: *Serkan Çınar, Gökhan Memişoğlu, Hakan Yemişken*
M.P. ANTALYA: *Ndjock, Musa, Zizic (dk. 75 Deniz), Koray, Mehmet Sedef, Ugur, Janda (dk. 84 Murat Duruer), Ömer Hasan (dk. 63 İbrahim), Tita, Isaac, Diarra*
AKHİSAR BLD: *Oğuz, Çağdaş, Ugur, Sonko, Emrah, Merter, Sertan (dk. 55 Bruno), Emin (dk. 66 Kerem), Güray (dk. 34 Ahmet), Bilal, Gekas*
GOLLER: *Dk. 37 ve 90+2 (k.k.) Koray, dk. 53 Isaac, dk. 60 Ahmet, dk. 72 Ugur, dk. 83 Merter (k.k.), dk. 90 Tita*
SARI KARTLAR: *Musa, Tita, Zizic (M.P.Antalya)*

Mutluluğun Resmi

Hep öndeydiler...
Hiç geriye düşmediler...
Hızlı koştular ve şampiyonluklarını tescil ettiler.

Evet, mutluluğun resmini çiziyordu Sarı - Kırmızılı aile dün tüm bireyleriyle Türk Telekom Arena'da, İstanbul'da, Ankara'da, Antalya'da, Diyarbakır'da, Trabzon'da... **Nazım Hikmet**'in dizelerindeki deyişini sahaya yansıtıyorlardı. Koskoca bir sezonun hasat toplama vaktiydi, saatler 20.00'yi gösterip top santraya konduğunda... Heyecan doruktaydı elbet.

"*Ya takılırsak*", "*Ya kaybedersek*", "*Ya yenemezsek*" diyenlerin sayısı o kadar çoktu ki...

Ama kötü senaryo gerçekleşmeyecekti. Çünkü '*İnan*'mıştı G.Saray. **Selçuk İnan**'ın frikiki şampiyonluk kupasının Türk Telekom Arena'da kalacağının kanıtı gibiydi. **Burak**'ın düşürülmesiyle kazanılan serbest vuruşta **Drogba** ve **Riera**'yı pas geçip topu aldı, köşeye bıraktı. Artık şampiyonluk ateşi yanmıştı, tribünler 12. adam, cezalı teknik direktör **Fatih Terim** 13. oyuncu gibiydi. Sivasspor bu bölümde '*direnmek*'ten başka bir şey yapamazdı. Sadece kalelerini savundular. Drogba'nın direğe giden vuruşu, Burak ve **Hamit**'in karavanaları derken ikinci yarıda şampiyonluğu perçinleyen gol Burak'tan gelecekti. Kral da atmıştı, artık şampiyonluk şarkıları daha yüksek volümde çalıyordu ki gol perdesini açan Selçuk'un '*jenerik*'lik vuruşu geldi. Galiba yılın golüne aday olur... Kapanış vuruşunu Burak ağlara gönderdi. Sıvas'tan **Kadir** ve **Cihan**'ın golleriyse sadece teferruattı. Bu arada günün en anlamlı enstantanesi de **Muslera**'nın yerini genç **Eray**'a bırakmasıydı. Ve onbinlerce kişi Uruguaylı kalecisini bağrına bastı. Çünkü Burak kadar Selçuk kadar sonradan gelen Drogba kadar katkısı vardı şampiyonlukta genç file bekçisinin... G.Saray, 2012-13 sezonunun fişini çekiyordu. Sonrası kutlamalar, alkışlar ve coşku... Futbolcular Telekom'un şampiyonluk tişörtlerini giyip cezalı hocalarının yanına koştular. 15 dakika orada bekleldiler, Terim'in kısıtlaması bitince '*tur*' geldi. Futbolcusu, teknik adamı, yöneticisi, malzemecisiyle... Mutluluğun resmi buydu galiba... "*Bana mutluluğun resmini çizebilir misin Abidin?..*"

İşte bu tablo o resim...

HEM BAĞDAT CADDESİ'NDE HEM DE ANKARA'DA OLAY

● Galatasaray'ın Spor Toto Süper Lig'deki şampiyonluğunun ardından İstanbul Bağdat Caddesi'ndeki kutlamalarda olaylar yaşandı. Sarı - Kırmızılı taraftarların, caddenin işlek noktalarında sevinç yaşaması ve bayraklar açmasının ardından bazı Fenerbahçeli taraftarlar duruma tepki gösterdi. İki takım taraftarları arasında küfürleşmeler ve zaman zaman yakın temas yaşandı. Taraftarların birbirlerine taş ve yabancı madde attıkları görüldü. Emniyet güçleri iki takım taraftarına da müdahalede bulundu.Şampiyonluk kutlamasının ardından Ankara'da olaylar çıktı. Kızılay'da Sakarya Caddesi'nde kutlama yapan Galatasaray taraftarlarıyla Ankargücü taraftarları arasında sözlü atışmayla başlayan tartışmalar döner bıçaklı kavgaya dönüştü. İki gruba polis müdahale etti. Gaz bombasının kullanıldığı müdahale sonrasında Sakarya Caddesi'nde bulunan yurttaşlar zor anlar yaşadı.

SARI-KIRMIZILILAR SIVASSPOR'U ARENA'DA YENİP BİTİME 2 HAFTA

ŞAMPİYON

G.SARAY: 4 - SİVASSPOR: 2

STAT: *Türk Telekom*
HAKEMLER: *Fırat Aydınus, Serkan Ok, Aleks Taşçıoğlu*
G.SARAY: *Muslera (Dk. 81 Eray İşcan), Eboue, Semih Kaya, Gökhan Zan, Riera, Hamit Altıntop (Dk. 70 Umut Bulut), Melo, Selçuk İnan, Sneijder (Dk. 58 Amrabat), Burak Yılmaz, Drogba*
SİVAS: *Borjan, Erhan Güven, Rajnoch, Navratil, Ziya Erdal, Grosicki (Dk. 64 Pedriel), Mehmet Nas (Dk. 58 Hayrettin Yerlikaya), Kadir Bekmezci, Chahechouhe, Erman Kılıç (Dk. 75 Cihan Özkara), Eneramo*
GOLLER: *Dk. 8 ve 60 Selçuk İnan, Dk. 53 ve 75 Burak Yılmaz, Dk. 80 Kadir Bekmezci, Dk. 90+2 Cihan Özkara*
***KIRMIZI* KART:** *Dk. 89 Umut (G.Saray)*
SARI KARTLAR: *Rajnoch (Sivas), Melo, Amrabat*

Terim: Hakkımızla kazandık

CUMHUR ÖNDER ARSLAN

● **Ünal Aysal:** Geçen yılki şampiyonluk farklı, bu yılki farklı, gelecek sezon daha da farklı olacak. Toplumsal emek verilerek, herkesin katkısı olan, herkese huzur veren bir başarı bu. Bu yarışta bizimle beraber mücadele eden diğer kulüpleri de saygıyla anmak lazım. Centimence bir yarış oldu. G.Saray'ın yükselişi sadece futbolda değil her branşta devam edecek. Özellikle Avrupa'da yüzümüzü göstermek istiyoruz.

● **Fatih Terim:** Çok mutluyum. Şampiyon olmak başka bir duygu. Bu günleri de gördük. Hakkımızla, mücadele ederek kazandık bu şampiyonluğu. Dünyanın her yerindeki G.Saraylılara elimi kalbime götürüyorum ve selamlıyorum.

● **Hasan Şaş:** Çok yorucu bir sezondu. Son haftlarda Fatih Hoca'dan mahrum çıktık sahaya. Daha iyi olacağız.

● **Ümit Davala:** Sezon boyunca iyi çalıştık inandık. Takım içinde dostluk, arkadaşlık üst düzeyde. Seneye şampiyonlar liginde daha iyi olacağız.
Lütfi Arıboğan: Müthiş bir şampiyonluk. G.Saray şampiyonluklara alışkın bir camia. Kolay bir sezon değildi. Hem Türkiye'de hem Avrupa'da başarılı olmak gurur veriyor. Yeni bir şahlanışa şahit oluyoruz. Dünyanın ve Avrupa'nın sayılı kulüplerinden biriyiz.

● **Drogba:** G.Saray'da olmaktan dolayı çok mutluyum. Bu muhteşem taraftar her şeyi hak ediyor. F.Bahçe ile aradaki puan farkını açmak istiyoruz.

● **Sabri:** 19. şampiyonluğu kazandık. Zor bir sezon geçirdik. Hak ettik bu başarıyı. Geçen yıl F.Bahçe'nin sahasında kazandığımız şampiyonluk da önemliydi. Bu kez Kadıköy'e şampiyon olarak gideceğiz.

● **Burak:** Benim için geç kalınmış bir şampiyonluk. İnşallah daha çok şampiyonluk yaşarım G.Saray formasıyla. Gol krallığı önemli değil, bu saatten sonra olmasa da olur. Önemli olan takımın başarısı.
Sneijder: Çok iyi bir takıma geldiğimi biliyordum. Böyle bir şampiyonluk yaşadığım için çok mutluyum.

● **Selçuk:** İki senede iki şampiyonluk herkese nasip olmaz. Buraya gelerek ne kadar doğru bir tercih yaptığımı gördüm.

● **Semih:** Şampiyonluğu rahmetli Mehmet Ali Birand ve tüm G.Saray taraftarına hediye ediyorum.

KARTAL AVRUPA VİZESİNİ KAPTI

ESKİŞEHİR: 1 - BEŞİKTAŞ: 2

STAT: *Atatürk (Eskişehir)*
HAKEMLER: *M.Kâmil Abitoğlu, Nihat Mızrak, Serdar Diyadin*
ESKİŞEHİRSPOR: *Boffin, Tarık, Akaminko, Diego, Serol, Causic, Alper, Tello (dk. 77 Nuhiu), Özgür (dk. 63 Mehmet), Erkan, Kamara*
BEŞİKTAŞ: *Cenk, Hilbert, Sivok, Escude, Emre, Olcay, Veli, Oğuzhan (dk. 66 Necip), Fernandes, Mustafa Pektemek (dk. 90+1 Ersan), Niang (dk. 46 Holosko)*
GOLLER: *Dk. 36 Özgür, dk. 45+2 Niang, dk. 76 Mustafa Pektemek*
SARİ KARTLAR: *Erkan, Boffin (Eskişehirspor); Fernandes, Necip, Cenk (Beşiktaş)*

ESKİŞEHİR - Eskişehirspor'la Beşiktaş'ın Atatürk Stadı'ndaki Spor Toto Süper Lig randevusundan galip ayrılan **2-1**'le Siyah - Beyazlılar oldu. Beşiktaş bu galibiyetle Avrupa Kupaları'na katılmayı garantiledi.

TÜZÜK DEĞİŞİKLİĞİ ONAYLANDI

Beşiktaş'ta yönetim kurulunun görev süresi 3 dönemle sınırlandırıldı. Seçimli genel kurul toplantılarının mayısa alınmasıyla kulüpte bu ay içinde kongre yapılması kararlaştırıldı. Yönetim kurulunun, "**Başkan ve yönetim kurulu seçimli genel kurulca 3 yıl için seçilir. Aynı kişi kesintisiz en fazla 6 yıl başkan seçilebilir. Ancak bir tam seçim dönemi ara veren kimseler aynı göreve yeniden aday olabilir. 6 yılını dolduran başkanın başkanlığı otomatik olarak kendiliğinden son bulur**" şeklindeki önerisi '**revize**' edilerek kabul edildi. Bir üyenin sınırlamanın 3 dönemle olması şeklindeki önerisi genel kurulca kabul gördü. Yönetim kurulunun oluşumu ve seçimi başlığında yer alan madde sonucunda yönetici sayısı da düştü. Beşiktaş'ta daha önce 1 başkan ve 18 yönetici yönetim kurulunda yer alırken, yeni tüzüğe göre 1 başkan, 10 asil ve 5 yedek üye bulunacak.

ENGELSİZ ASLANLAR'IN ZAFERİ

Spor Servisi - G.Saray Avrupa'da yine tarih yazdı... Avrupa Şampiyon Kulüpler Tekerlekli Sandalye Basketbol Kupası'nda (İspanya-Valladolid) Sarı - Kırmızılılar, finalde İtalyan SSD Santa Lucia'yı 21 sayı farkla **71-50** yenerek 4. kez Avrupa şampiyonu oldu.

KÜREKTE ZİRVE SARI-KIRMIZI

SAKARYA - Türkiye Kürek Şampiyonası'nda G.Saray, üst üste 2. kez şampiyon oldu. Sapanca Kırkpınar Kürek Parkuru'ndaki şampiyonada Sarı - Kırmızılılar; hafif kilo ümit erkekler, hafif kilo erkekler, büyük bayanlar ve büyük erkeklerde ilk sırayı alarak Türkiye şampiyonluğunu elde etti. Şampiyonada F.Bahçe 2., Şişecam Çayırova 3. oldu. G.Saraylı kürekçiler, şampiyonluğu marşlar söyleyip meşaleler yakarak kutladı.

KISA...KISA...KISA...KISA...KISA...KISA...

● **BURSA** Başkanı İbrahim Yazıcı, kalp rahatsızlığı geçirince hastanede yoğun bakıma alındı. Hastaneden yapılan açıklamada, "Kalp masajıyla teslim alınan hastamız, 1 saatlik yoğun bir yeniden canlandırma süreci sonrası kalp atımlarını yeniden kazanmıştır" denildi.

● **DÜNYA** Gençler Halter Şampiyonası'nda (Peru-Lima) 56 kiloda Muammer Şahin; koparmada (107 kg.) altın madalya kazandı.

● **ORDUSPOR** Kulübü'nün resmi internet sitesinden yapılan açıklamada, " TFF ve MHK'yi göreve çağırarak Bursaspor maçının hakemi Özgür Yankaya'nın çıkar ilişkilerinin araştırılmasını istiyoruz" denildi.

● **G.SARAY** Medical Park, Türk Telekom'u **89-73** yenip 17'de 17 yaparak en uzun galibiyet serisiyle rekor kırdı. Diğer sonuç: Aliağa -BANVİT: **70-87**.

ALTILI GANYAN BURSA

5	5	1	3	3	6
	6	8	1	11	5
	7	2/5	5		8
	9	9/7			
	2	6/3			

● **PTT** 1. Lig: MKE A.Gücü-Denizli:**0-3,** (A.Gücü küme düştü) Kartal TKİ Tavşanlı Linyit'e **2-0** mağlup olurken PTT 1. Lig'e veda etti. **Diğer sonuçlar**: Ş.Urfa-Torku Konya: **2-0**, 1461 Trabzon-Bolu: **1-2**, Adana Demir-Göztepe: **1-0**, Karşıyaka-Adanaspor: **0-2**, Manisa-Erciyes: **1-2**, Buca-Rize: **1-0**, G.Antep B.-Samsun: **1-2**.

● **SPOR TOTO** 2. Lig'de Balıkesir ve K.Maraş, PTT 1. Lig'e yükseldi.

● **6'LI GANYAN SONUÇLARI**: Adana (10-10-1-4-3-6: 8 bin 525.85 TL), İstanbul (2-3-3/5-4-7-8): 56 TL.

FENERBAHÇE ŞAŞIRTTI

Kısa ve Öz!

F.Bahçe, hem fiziksel hem kafa olarak Avrupa yorgunu olup bir de ligden beklentisi kalmayınca, düşme potasında kavrulmaktan kurtulmaya çalışan Belediye attı golü, yattı üstüne. Buyrun size maçın özeti. Attıkları gole bakalım durumu anlayalım. **Egemen** ve **Bekir,** orta sahanın hemen önünden kopan **Ömer**'in yanına bile yanaşamadılar.

Aslında Fenerbahçe'nin tüm sezon karın ağrısı olan '*üretim eksikliği*', amaçsız böyle maçlarda daha fazla belirginleşiyor ve çok sıkıcı bir görsel oluşturuyor. Bence dün gece kaç Sarı - Lacivertli taraftar bu maçı izlemiştir diye araştırılsaydı çok düşük bir değer ortaya çıkardı. Tribünlerdeki 10 bin kişi bile 2. yarı başlarken 5-6 bine düştüyse anlayın siz durumu. Belediye de tek gol bana yeter deyince '*al gülüm ver gülüm*' yedi süreyi. Bir gol de Fenerbahçe'den kıyak gelince son 3-4 dakika '*oh*' çekerek bitti.

Bakın, dün gecenin dersi aslında başka olmalı. Böyle büyük bir kulübün seneye hedefi mutlaka şampiyonluk olmalı, olacak da. Avrupa Ligi'nde yarı final oynamış, seneye daha da ötesi Şampiyonlar Ligi olacak. O zaman herkes şapkasını önüne koyup hata nerede, kimlerde, bulmak zorunda. İyi futboldan uzak, skor amaçlı oynayan bu takım bundan daha iyisini yapamazdı. Seneye bu kadroya en az 7-8 takviye gelmez ise ligi ilk 5 içinde bitirmek hayal olur.

İSTANBUL BŞB.: 2 - F.BAHÇE: 0

STAT: *Atatürk Olimpiyat*
HAKEMLER: *Bülent Yıldırım, Ekrem Kan, A.Yusuf Öz*
İBB: *Eduardo, Geraldes, Can, Zayatte, Ekrem, Tevfik, Holmen, Efe, Tayfun (dk. 82 Visca), Zeki, Ömer (dk. 74 Zenke)*
FENERBAHÇE: *Mert, Mehmet Topuz, Bekir, Egemen, Hasan, M.Topal, Emre, Sow, Cristian (dk. 64 Semih), Stoch (dk 27. Caner), Webo*
GOLLER: *Dk. 36 Ömer Can Sokullu, dk. 90 +1 M.Topuz (k.k)*
SARI KARTLAR: *Cristian, Caner (F.Bahçe) Zeki (İBB)*

KOCAMAN: ALKIŞ YOK

● Fenerbahçe Teknik Direktörü **Aykut Kocaman**, şampiyon Galatasaray'ı Şükrü Saracoğlu'nda alkışlama gibi bir düşüncelerinin olmadığını söyledi. İstanbul Büyükşehir Belediyespor maçının ardından basın mensuplarının sorularını yanıtlayan Kocaman, **"Böyle bir milat için şu anda ortamın uygun olmadığını söyleyebilirim. Benim aklımda böyle bir planım yok"** dedi. İstanbul BŞB'ye yenilen Fenerbahçe, 4. kez son haftalarda şampiyonluğu kaçırdı. Maçı izleyen az sayıda taraftarın bir bölümü ikinci yarıda stadı terk etti. Sarı-Lacivertliler'de sarı kart cezalısı durumuna düşen **Cristian** G.Saray maçında oynayamayacak.

İşkence!

Denizlispor, Trabzonspor ve Galatasaray maçları bana Fenerbahçe'nin son dakikalarda kaçırdığı şampiyonlukları anımsatır.

Başlangıç iyi, final kötü. Üçü de şaka gibi. Denizli'ye iki gün önceden gitmiştim. Sarı - Lacivertlilerin şampiyonluk maçı olduğu kadar Denizlispor'un da kümede kalma karşılaşmasıydı. Bütün maçlrın başlama saati aynıydı. Bu uygulama zaten son haftalarda hep yapılır. Ancak burada sahaya o kadar çok konfeti atılmıştı ki hakem **Selçuk Dereli** tam 18 dakika uzatma vermişti. Diğer maçlar bitmiş, Denizli ligde kalmış ama karşılaşma hâlâ oynanıyordu. Sonuçta Fenerbahçe rakibini yenemeyip (1-1), stattan beraberlikle ayrılınca, Galatasaray İstanbul'da şampiyonluğunu ilan etti. Sarı - Kırmızılılar "*Nasıl olsa Fenerbahçe kazanır*" düşüncesiyle hiçbir hazırlık yapmamıştı. Şoka girenleri biliyorum, uzun bir süre kendilerine gelememişlerdi. Bir diğer kaçan şampiyonluk, Trabzon maçıyla yaşandı. Büyük hazırlıklar yapılmıştı. Gel gelelim Fenerbahçe Saracoğlu'nda rakibi ile berabere kalınca bu kez Bursaspor şampiyon olmuştu. Hafızam yanıltmıyorsa Trabzon kalecisi **Onur**'un devleştiği bir maç olmuştu. Üçüncüsü G.Saray maçı. Sarı - Lacivertliler ezeli rakibi karşısında kazansa şampiyonluk ipini gögüsleyecekti, yine olmadı, karşılaşma golsüz sona erdi, Galatasaray şampiyonluğa ulaştı. '*Yıkım*'ın en büyüğünü gördüm. Sarı - Kırmızılılar kupalarını ısrarla '*Kadıköy*'de almayı arzuladı. Federasyon, '*güvenlik*' açısından '*olmaz*' dese de; kupa eninde sonunda iki saatlik gecikmeyle burada kaldırıldı. Kaçırılan şampiyonluklarla ilgili Fenerbahçe için ne söyleyeceğimi bilemiyorum. Şanssızlık mı, futbolcuların basiretleri mi bağlanıyor, yoksa top mu sevmiyor, doğrusu anlayamadım. Bu sene Süper Lig, geride bıraktığımız 4-5 sezondan biraz farklıydı. Bu kez son üç haftaya Fenerbahçe'nin 7 puan önünde giriyordu G.Saray. Dün de kazanıp ipi göğüslerken F.Bahçe'nin mücadelesi yine ikincilik için. Son haftalarda şampiyonluk kaçıran çok takım gördüm ancak Sarı - Lacivertliler bunu biraz fazla abartıyor, öyle değil mi?

F.Bahçe bu sezon uzun süre üç kulvarda uğraş verdi. Kolay değil üç cepheyi kovalamak. Avrupa'da önemli işler yaptılar. Çeyrek ve yarı final, kulüp tarihinde bir ilk oldu. Keşke finale çıkabilselerdi fakat kadro yetersizliği ileriye gitmelerini engelledi. Şimdi tek hedefleri var; o da Ziraat Türkiye Kupası. Kazanırlar mı kazanamazlar mı zamana bırakalım. Biliyorsunuz; geçen seneye kadar Fenerbahçe tam 29 yıl bu kupayı alamamıştı.

İstanbul BŞB.- F.Bahçe mücadelesi tam bir işkenceydi. Ev sahibi ilk yarıda tek pozisyona girdi, gol yaptı. F.Bahçe'nin hücum düşüncesi hiç olmadı. Avrupa görmüş bir takıma böyle oynamak yakışmadı... İstanbul BŞB. altın değerinde 3 puan aldı.

POTANIN KRALİÇESİ KANARYA

F.BAHÇE: 70 - G.SARAY: 62

SALON: *Ülker Sports Arena Metro Enerji*
HAKEMLER: *Yener Yılmaz, Halil Baldemir, Kaan Büyükçil*
F.BAHÇE: *Birsel 2 (6 rib., 9 as.), Pondexter 27 (3 sayı: 5/6, 1 sayı: 4/5), McCoughtry 4 (8 rib.), Nevlin, Matovic 20 (8 rib., 3 as., 5 tk.), Verameyenka 6, Esmeral 11 (4 rib.), Yasemin, Esra*
GALATASARAY: *Işıl 2 (4 rib., 4 as.), Harding 16 (3 rib., 3 as.), Şaziye 2, Lyttle (7 rib., 2 as.), Wauters 25 (8 rib., 2 as., 5 tk.), Nevriye 5, Torrens 6, Yasemen, Şebnem 6*
1. PERİYOT: *12-22,* **İLK YARI:** *40-38,*
3. PERİYOT: *52-52*

● Türkiye Bayanlar Basketbol Ligi'nde F.Bahçe şampiyon... Sarı - Lacivertliler, play - off finali 5. ve son maçında G.Saray'ı **70-62** yenerek seride durumu 3-2 yaptı ve üst üste 8., toplamda da 11. kez şampiyon oldu. F.Bahçe Başkan Vekili **Abdullah Kiğılı**, maç sonrası "**G.Saray'ı yenmek dünyanın en güzel şeyi**" dedi.

AÇIK MERT KORKUSUZ SPOR GAZETESİ

AMK

50 Kuruş

www.amkspor.com 6 Mayıs 2013 Pazartesi twitter:@AmK

İŞTE YILIN BOMBASI!

Didier DROGBA RÖPORTAJI

YARIN AMK'DA

Aslan, 2012'den sonra 2013'ün de en büyüğü

ŞAMPİYON

GALATASARAY

FOTOĞRAF: Yasin YILDIRIM

Sivas'ı 4-2 ile geçip bitime 2 hafta kala 10 puan farkla zirveyi garantiledi

1961-1962
1962-1963
1968-1969
1970-1971
1971-1972
1972-1973
1986-1987
1987-1988
1992-1993
1993-1994
1996-1997
1997-1998
1998-1999
1999-2000
2000-2001
2005-2006
2007-2008
2011-2012

TAKIM ELBİSE ALANA 2 GÖMLEK + 2 KRAVAT HEDİYE!

SPOR TOTO SÜPER LİG

TAKIM	O	G	B	M	A	Y	P	Av.
1 Galatasaray	32	20	8	4	63	33	68	30
2 Fenerbahçe	32	17	7	8	52	35	58	17
3 Beşiktaş	32	15	10	7	60	47	55	13
4 Bursaspor	32	14	11	7	50	39	53	11
5 Kasımpaşa	32	13	8	11	45	34	47	11
6 Kayserispor	32	13	7	12	44	44	46	0
7 Gençlerbirliği	32	10	14	8	44	42	44	2
8 Antalyaspor	32	13	5	14	48	49	44	-1
9 Trabzonspor	32	12	7	13	35	35	43	0
10 Eskişehirspor	32	10	12	10	45	39	42	6
11 Gaziantepspor	32	11	9	12	39	47	42	-8
12 Elazığspor	32	10	11	11	30	45	41	-15
13 Sivasspor	32	11	7	14	40	45	40	-5
14 Karabükspor	32	10	7	15	37	49	37	-12
15 İstanbul B.B.	32	9	9	14	39	44	36	-5
16 Akhisar Bld.	32	9	9	14	33	44	36	-11
17 Orduspor	32	6	11	15	35	48	29	-13
18 Mersin İY.	32	4	10	18	30	50	22	-20

ALTINYILDIZ CLASSICS

Maç ile ilgili her şey sayfa 2-3-4-5-6-7'de

KKTC: 1 TL

TEBRİKLER ŞAMPİYON

Sivasspor'u 4-2 yenen Galatasaray, bitime 2 hafta kala şampiyonluğunu ilan etti. Büyük gururu 19'uncu kez yaşayan Cimbom tüm yurtta taraftarlarını sokağa döktü

Kadıköy'e şampiyon gidecek

Üst-üste ikinci kez şampiyonluğu kucaklayan Galatasaray'ın golleri Selçuk İnan ve Burak Yılmaz'dan geldi. 68 puana ulaşan Cimbom son iki haftadaki Fenerbahçe ve Trabzonspor maçlarını kaybetse bile sonuç değişmiyecek. Aslan, 19. şampiyonlukla Süper Lig'de en çok şampiyon olan takım unvanını ele geçirdi. Fenerbahçe ise Büyükşehir Belediye'ye 2-0 yenilerek zaten az olan şampiyonluk şansını tamamen yitirdi. >>Spor'da

Çilekli pasta >>ATTİLA GÖKCE

Drogba'nın eseri >>UĞUR MELEKE

Mutlu son >>OSMAN ŞENHER

Potada kadın Fenerbahçeliler şampiyon oldu >>Spor'da Engelliler baskette Galatasaray Avrupa Şampiyonu >>Spor'da

Milliyet
BASINDA GÜVEN
www.milliyet.com.tr
6 Mayıs 2013 Pazartesi 50 Kr
KKTC satış fiyatı 1.5 TL

BUNUN ADI KAZA DEĞİL

İstanbul'da trafik kontrolünden kaçarken hukuk öğrencisi Aslı Ayan'ı öldüren Uğur Güney'e son 3 günde 2 kez ceza kesilmiş

33 metre uzağa fırladı

Maltepe Sahil Yolu'nda önceki gece polisin trafik uygulamasından kaçan Uğur Güney, arkadaşıyla birlikte karşıdan karşıya geçen 20 yaşındaki Aslı Ayan'a çarptı. Darbenin şiddetiyle 33 metre uzağa fırlayan genç kız olay yerinde hayatını kaybetti. Sürücü hızla kaçarken, yola düşen parçalardan otomobilin plakası ve Güney'in kimliği tespit edildi.

6 saat önce durdurulmuş

Polisin her yerde aradığı Güney'in kazadan 6 saat önce Bağdat Caddesi'nde trafik ekiplerince durdurulduğu ve cam filmi yüzünden ceza kesildiği ortaya çıktı. Güney üç gün önce de "tehlikeli şekilde araç kullanma" cezası yemişti. Aslı'nın cenazesini almak için Antakya'dan gelen babası Ali Ayan "Tek evladımızdı, birden çiçeğimizi aldılar" diye ağladı. >>6'da

Vergi rekortmenleri açıklandı
Zirvede 5 Koç

Gelir İdaresi Başkanlığı 2012'de en çok vergi verenlerin listesini yayınladı. Koç Holding Yönetim Kurulu Üyesi Semahat Arsel 26.8 milyon lira ile şampiyon olurken, ilk 5'in tamamı Koç ailesinden oluştu. İlk 100'deki 35 rekortmen isminin gizlenmesini istedi. Acun Ilıcalı 31'inci, Cem Yılmaz 50'nci, Seda Sayan 92'nci sırada. >>TAM LİSTE 9'da

1 Semahat Arsel 26.8 milyon lira

2 Rahmi Koç 26.1 milyon lira

3 Suna Kıraç 23.9 milyon lira

4 Mustafa Koç 19.9 milyon lira

5 Ömer Koç 14.4 milyon lira

Rüyalarımı bile Kürtçe görüyorum

Ahmet Türk'le doğduğu ev Kasrı Kanco'da çocuk sesleri ve yemek kokuları arasında sohbet ettik.

Anadilde eğitim verilmemesinin asimilasyonun devamı anlamına geldiğini söyleyen Mardin Milletvekili Ahmet Türk, Türkçeyi çok zor öğrendiğini, şu anda bile rüyalarını Kürtçe gördüğünü söylüyor: "İnsan tam olarak bir anadili olmayınca Türkçeye çok hakim olamıyor. Okul da okusanız, şıvenir farklı. Hâlâ Türkçeyi tam öğrenmiş değiliz." >>19'da

'ASKERLİK KISALACAK' SİNYALİ

Ak Parti'nin 3 günlük Kızılcahamam kampı dün sona erdi. Basına kapalı toplantıda milletvekillerinden bedelli askerlikle ilgili sorular gelmesi üzerine Erdoğan'ın "Bizim için o konu kapandı. Ama 16 ay askerlik uzun süre, bu konuyu çalışmak lazım" dediği öğrenildi. Erdoğan, Ayasofya'nın cami olarak ibadete açılmasını isteyen bir vekile de "Boş ver Ayasofya'yı, sür Sultanahmet Camii'ni doldurun" dedi. >>20'de

ISSN 9770304009004
9 770304 009004

BOSNA'DA BİR MEZUNİYET

Sarayboşna'nın merkezinde Nişantaşı'na benzeyen bir caddedeyiz. Uzun bir kuyruğa karşılaşıyoruz. Resim şu: Kol kola girmiş güzel kızlar ve oğlanlar çiçeklerle Başçarşı'ya yürüyor. Aklımıza ilk gelen, bir toplu evlilik olduğu. Ama öğreniyoruz ki, bu bir imam hatip lisesi mezuniyetiymiş. Bosna'da kadın-erkek meselesi bizdeki gibi değil. Bir kere kadın lafta el üstünde tutulmuyor. >>18'de

İSTİKLAL'İN ANA KUCAĞI

Ahmet Mety Arıcıoğlu

Fransız otel zinciri Mama Shelter ilk uluslararası halkasını İstiklal Demirören'de açtı. Philippe Starck tasarımı otelin restoranı da konuklarına üdülük lezzetler sunuyor. "Mama Shelter denildiği zaman anne korunası altındasınız" diyen Genel Müdür Ahmet Mety Arıcıoğlu, insanların kendilerini rahat hissetmeleri için çalıştıklarını söylüyor. >>SONGÜL HATİSARU'nun röportajı 12'de

GALATASARAY, SİVASSPOR'U 4-2 YENEREK 19. ŞAMPİYONLUĞUNU DOYASIYA KUTLADI

ŞAMPİYON CİMBOM

Aslan, 50 bin taraftarı önünde Arena'da Sivas'ı Burak (2) ve Selçuk'la (2) dağıtıp mutlu sona ulaştı

SÜPER LİG'DE dananın kuyruğu dün koptu ve G.Saray şampiyon oldu. Ligin bitimine iki hafta kala zirveyi garantileyen sarı-kırmızılılar büyük coşku yaşarken, taraftarlar şampiyonluğu sokaklarda sabaha kadar kutladı. Fenerbahçe ise İBB'ye 2-0 yenilip havlu attı. SPOR'DA

Türkiye'nin en iyi gazet

SABAH

6 MAYIS 2013 PAZARTESİ

www.sabah.com.tr/ HAFTA İÇİ 50 KURUŞ

İMPARATOR COŞTU, COŞTURDU

Fatih Terim ile altıncı şampiyonluk

MİLLİ YILDIZ GOLE DOYMUYOR

Aslan'ın kralı Burak Yılmaz 22 gole ulaştı

ÇÖZÜM HEPİMİZİN MUTLULUĞU İÇİN

ÖZEL HABER

Konda'nın dev kamuoyu yoklaması: 'Çözüm süreci herkesin mutluluğu için gerekli' diyenlerin oranı yüzde 81.3'ü buldu

AK Parti'nin, araştırma şirketi Konda'ya yaptırdığı ankette, vatandaş çözüm süreciyle ilgili net mesajlar verdi. Ankete katılanlara yüzde 81.3'ü, sürecin sadece Kürtlerin değil herkesin mutluluğu için gerekli olduğunda birleşti.

"KÜRT DEĞİL TERÖR SORUNU"

"BİR sorun 30 yıldır çözülemiyorsa herkesin sorumluluk alması gerekir" ifadesini, vatandaşların yüzde 90.8'i "Doğru" olarak değerlendirdi. Sorunu "Kürt değil terör sorunu" olarak nitelendirenlerin oranı da yüzde 83.7 oldu.

"AK PARTİ'NİN OYU YÜZDE 52.4"

VATANDAŞIN yüzde 65.3'ü "Her türlü milliyetçilikten uzak durulmalı" görüşünü taşıyor. Ankete göre bugün seçim olsa partilerin oyu şöyle: AK Parti yüzde 52.4, CHP yüzde 21.8, MHP yüzde 14, BDP yüzde 7.4.

TAHSİN BOSTAN'IN HABERİ 23'TE

Paskalya'nın kalbi Gökçeada'da attı

ORTODOKS âleminin kutsal günü Paskalya. Fener Rum Patrikhanesi tarihinden tarihte ilk kez İstanbul dışında kutlandı. Patrik Bartholomeos'un doğum yeri Gökçeada'da yapılan ayin başta Yunanistan olmak üzere birçok ülkede canlı yayınlandı. 23'TE

Şam'da, İsrail bombası depremi

İSRAİL, Suriye'ye yönelik ikinci hava saldırısında Şam'ın kuzey batısında El-Hame bölgesindeki bilimsel araştırma merkezini vurdu. Bombardıman kentte depreme benzeyen sarsıntılar yarattı. Suriye "Bu bir savaş ilanı" açıklaması yaptı. 19'DA

Bakan Yılmaz açıkladı, Erdoğan doğruladı: Askerlik kısalacak 25

Adalet istiyoruz

8 Türk'ü öldüren Neo-Nazi NSU örgütü davası bugün başlıyor

BAŞBAKAN Yardımcısı Bekir Bozdağ, asrın davası için "Mahkemenin tarafsız bir yargılama yaparak adaleti sağlamasını bekliyoruz" dedi. 24'TE

Münih'teki tarihi duruşmayı SABAH sayesinde Türk meclisi de izleyecek.

Gündem oburluğu

TOPLUMUN sağlığına dönük sorunlardan biri de "gündem oburluğu" değil mi? Ama "Barış Açılımı" bile bu oburluğu gideremiyor. 23'TE

Almanya yazıları

Tarihi dava... "Neo-Nazi" davası... Bugün başlıyor... Münih'te... Türk basını bugün bu davayı izleyebiliyorsa... "SABAH'ın sayesinde." 17'DE

Zirvede beş KOÇ

2012 gelir vergisi rekortmenleri listesinde ilk 5 sırayı Koç ailesi aldı. Şampiyon 26.9 milyon TL ile Semahat Arsel oldu

LİSTEDE, ikinci sırada 26.1 milyon TL ile Rahmi Koç yer aldı. Onu Suna Kıraç (20.5), Mustafa Koç (16) ve Ömer Koç (14.4 milyon TL) izledi. İlk 10'a girenlerin vergisi bir önceki yıla göre azaldı. Sunuçi Cem Yılmaz 3.5 milyon TL'lik vergiyle 50'nci sıraya çıktı. 9'DE

Semahat Arsel

Rahmi Koç

Cem Yılmaz

Efsane "kırmızı cıva" merakı 250 bin dolara patladı 3

Çürük betona sağlam raporu veren organize çeteye darbe 4

Genetik risk haritası ile erken uyarı sistemi 22

79 yıl önce ikram edilen ayran köyün kaderini değiştirdi 8

4 TAM SAYFA BULMACA GAZETESİ HER GÜN POSTA İLE BEDAVA

YAŞANMIŞ ESRARENGİZ OLAYLAR ■ 15. SAYFADA

ÜNLÜLERİ ZAYIFLATAN 'YAŞAM KOÇU' ŞİMDİ DE SİZE KİLO VERDİRECEK

ŞEYDA COŞKUN İLE YAZA İNCECİK GİRİN

YAZI DİZİSİ BUGÜN POSTA'DA...

ÜLSER, ASTIM HEMOROİD

BUGÜN POSTA'DA ■ 19. SAYFADA

SAÇ EKTİRME hakkında her şey

BUGÜN POSTA'DA ■ 24. SAYFADA

BİTKİLERLE CİLT BAKIMI

BUGÜN POSTA'DA ■ 26. SAYFADA

Türkiye'yi ve insanları çok seviyoruz

TÜRKİYE'NİN EN SEVİLEN GAZETESİ

POSTA

6 MAYIS 2013 PAZARTESİ www.posta.com.tr HAFTA İÇİ 50 KURUŞ (Kıbrıs'ta 1.5 TL)

BAHARDA AŞK, PARA SAĞLIK FALINIZ

BUGÜN: AKREP YARIN: YAY

AŞK DOKTORU Mehmet Coşkundeniz

HEPSİ GERÇEK HEPSİ YAŞANMIŞ EN GÜZEL AŞK HİKAYELERİ

■ 26. SAYFADA

19. KEZ ŞAMPİYON CİMBOM

Süper Lig'de 2012-2013 sezonunun şampiyonu Galatasaray oldu. Cim Bom dün TT Arena'daki maçta Sivasspor'u 4-2 yenerek ligin bitimine 2 hafta kala şampiyonluğunu ilan etti. Bu, Galatasaray'ın 19'uncu şampiyonluğu. Fatih Terim de Galatasaray'ın başında 6'ncı şampiyonluğunu yaşadı ve geçen yıl eline geçirdiği "Türkiye'nin En Çok Şampiyon Olan Hocası" rekorunu bir adım daha ileri götürdü. ■ SPOR'da

Galatasaray maçtan sonra şampiyonluk pozu verdi.

İsrail'den Suriye'ye ikinci füze saldırısı

Faysal Mikdad

Suriye'nin başkenti Şam yakınlarındaki Cemraya Askeri Araştırma Merkezi dün sabaha karşı İsrail füzeleri tarafından vuruldu. Suriye Dışişleri Bakan Yardımcısı Faysal Mikdad, saldırının bir savaş ilanı olduğunu söyledi ve "Kısa sürede karşılığını vereceğiz" dedi. Aynı merkez Ocak ayında da İsrail tarafından vurulmuştu. ■ 21. sayfada

RUJ YASAĞINA LAİKLİK YORUMU

THY'nin hostesler için getirdiği 'kırmızı ruj' yasağına Amerikan medyası geniş yer verdi. Ülkenin en büyük TV kanallarından Fox, "Bu yasak Türkiye'de laiklikten uzaklaşma ve İslami değerleri destekleme girişimi" yorumunu yaptı. Birçok yayın organı da internet sitelerine koydukları makyajlı hostes fotoğraflarının altına "THY hostesleri artık asla böyle göremeyeceksiniz" diye yazdı.

AH ARKADAŞIM...

Üniversiteli Aslı Ayan yolun karşısına geçmeye çalışırken, trafik kontrolünden kaçan bir aracın kurbanı oldu. Ev arkadaşı Eda acı haberi alıp olay yerine geldi ve yolda Aslı'nın cesedini görünce olduğu yere yığılıp "Ah arkadaşım" diyebildi...

Aslı Ayan

SAHİLDE GEZİNTİYE ÇIKMIŞLARDI

İstanbul Yeditepe Üniversitesi Hukuk Fakültesi 2. sınıf öğrencisi Aslı Ayan (20) önceki akşam arkadaşı Mehmet Ali Kazan ile Maltepe sahilinde gezintiye çıkmıştı. İki genç yolun karşısına geçmek istedi. Bu sırada trafik polislerinin uygulamasından kaçan bir araç hızla Aslı'ya çarpıp uzaklaştı. Çarpma sırasında 30 metre ileriye fırlayan Aslı öldü. Polis durumu Aslı'nın ev ve okul arkadaşı Eda Dilara Algöz'e bildirdi. Eda, arkadaşının cesedini görünce yıkıldı (yanda).

Semahat Arsel

Rahmi Koç

Suna Kıraç

2012 vergi şampiyonları açıklandı:

İLK 10'DA 6 'KOÇ' VAR

1- Semahat Arsel (Koç Holding Yönetim Kurulu Üyesi): 26,8 milyon lira 2- Rahmi Koç (Koç Holding Şeref Başkanı): 26.1 milyon lira 3- Suna Kıraç (Koç Holding Yönetim Kurulu Üyesi): 20.5 milyon lira 4- Mustafa Koç (Koç Holding Yönetim Kurulu Başkanı): 15.9 milyon lira 5- Ömer Koç (Koç Holding Başkanvekili): 14.4 milyon lira 6- Şenik Tara (ENKA Holding Fahri Başkanı): 13.5 milyon lira 7- Ali Koç (Koç Holding Yönetim Kurulu Üyesi): 13.3 milyon lira 8- Adının açıklanmasını istemiyor: 12.3 milyon lira 9- Aydın Doğan (Doğan Holding Onursal Başkanı): 12.2 milyon lira 10- Adının açıklanmasını istemiyor: 10.7 milyon lira.

SANATÇILARDA İLK 3

1- Azun Ilıcalı (Genel sıralamada 31'inci): 4.6 milyon lira 2- Cem Yılmaz (Genel sıralamada 50'nci): 3.5 milyon lira 3- Seda Sayan (Genel sıralamada 92'nci): 2.2 milyon lira. ■ 9'da

Azun Ilıcalı

Cem Yılmaz

Seda Sayan

REKOR GALATASARAY'DA...

LİGDE 19. ZAFERİNİ İLAN ETTİ...

ASLAN ŞAMPİYON

Galatasaray, Arena'da bitime 2 hafta kala şampiyonluk turunu attı

Sivasspor'u Selçuk İnan ve Burak Yılmaz'ın golleriyle 4-2 yenen G.Saray, lig tarihinin en çok şampiyon olan futbol takımı oldu. Lider bitimine 2 hafta kala Arena'da fil atlayı Cimbom, F.Bahçe'yle aralarındaki farkı 8 puan açtı. Sarı-Kırmızılılar, Kadıköy'e şampiyon dönüyor.

AYSAL: Yükseliş sürecek

'Kalbimin sesini dinliyorum'

G.Saray'da 8'inci şampiyonluğunu yaşayan Fatih Terim, "Ekim kalbimi gözlerek seçimiyorum" dedi.

4-2

BUGÜN 6 adet PANINI FUTBOLCU ÇIKARTMASI 2014 DÜNYA KUPASI

YARIN 6 FUTBOLCU ÇIKARTMASI 2014 DÜNYA KUPASI

HABER TÜRK

3 GÜNLÜK TÜRKİYE'NİN DEĞİŞİMİ GAZETESİ

6 Mayıs 2013 PAZARTESİ GÜCÜ ÖZGÜRLÜĞÜNDE Fiyatı: 50 Kr

HAVLU ATTI

İstanbul BB'ye 2-0 yenilen Fener, lig ikinciliğini de rakibine bıraktı. Böylece 19'uncu Şampiyonlar Ligi vizesine ortak oldu. HD SPOR

POTADA ŞAMPİYON FENERBAHÇE

Askerlik süresi kısalıyor

Çözüm süreci, Türkiye'nin terörle mücadelede elini rahatlattı. Başbakan Erdoğan, 'uzun' ve 'kısa dönem' askerliğin aşağıya çekileceğini açıkladı

KAPALI TOPLANTIDA

AK Parti'nin Kızılcahamam kampının son günündeki kapalı toplantıda Başbakan Erdoğan, yüz binlerce genci ve ailesini sevindirecek, askerlik süresiyle ilgili müjde verdi.

Hasan BOZKURT

'SULULUK OLUR'

Erdoğan, bakan ve vekillere "Terörle mücadelede eskisi kadar askere ihtiyaç olmayacak. Bedelliyi yapmak, tekrarı sululuk olur. Askerliğin süresini kısaltma çalışmamız sürüyor" dedi. 16'da

Yeni zenginler gizli rekortmen

2012'nin vergi rekortmenleri listesinde Koç Ailesi ilk 3 sırayı aldı. 100'e yeni girenler adını sakladığı için listenin üçte biri gizli kaldı. 5 yıl önce 12 kişi saklanırken sayı 35'e çıktı. 8'de

AVUKATIN REKORU

4 milyarlık Boyut Enerji davasını kazandıran Avukat Hüseyin Zeki Gezer, 19 şirketi için de Tahkim'e eden vergi 8,1 milyon TL.

AKDENİZ'DE BASKININ İSRAİL'E BEDELİ

Mavi Marmara 40 milyon dolar

Türk heyeti bugün Tel Aviv'de İsrail tarafıyla masaya oturuyor. Mavi Marmara'da ölen 9 kişi ve 57 yaralı için tazminat son kez müzakere edilecek.

Türkiye 40 milyon doları asacak tazminat talebini sunacak. Ölenlerden 18 yaşındaki Furkan Doğan'ın ailesi en yüksek miktarı alacak.

Hasan BOZKURT-Bahar BAKIR 18'de

Neo katiller yargı önünde

Almanya'da 8 Türk'ü öldürmekle suçlanan 6 Neo-Nazi'nin davası başlıyor. Merkel'le bağlıyor. Yargıç Tüz: "Cezalandık. Cezalar talimin edecek." 15'te

SANATÇI GENCEBAY DA AKİL SAHASINA ÇIKTI

'Bana Orhan diyorlar asıl adım insandır'

Sağlık gerekçesiyle aktif grubuna geç kalkan Orhan Gencebay, İstanbul Eyüp'teki meyhanede konuştu. "Fikirler farklı olabilir, gönüller bir olsun. Din, dil ayırt etmem. Bana Orhan diyorlar, asıl adım insandır." 18'de

Sevindiren tersine göç

Türkiye'ye son 4 yılda 248 araştırmacı döndü. Tersine göç eden bilim insanları "Her imkân var" dedi. 7'de

Köz-et arası 15 cm olacak

Sağlık Bakanlığı, mangalların uyardı: Kömür külleriyle et arasında en az 15 santimetrelik mesafe bırakılsın. 21'de

Aslı böyle ölmeyi hak etmemişti

İstanbul Maltepe'de trafik polisinden kaçan sürücü, hukuk öğrencisi Aslı Ayan'a (21) çarptı. Genç kız olay yerinde can verdi. Acılı baba isyan etti: "Öldüreni bulun. Kızım böyle ölümü hak etmemişti." 4'te

İsrail, Şam'ı yine vurdu

İsrail, Suriye'yi 3 gün içinde 2. kez vurdu. Dün havadan vurulan hedef, Şam yakınlarındaki askeri araştırma merkeziydi.

Suriye, "Bu saldırı İsrail'in teröristlere doğrudan desteğidir, savaş ilanıdır" dedi. İsrail ise açıklama yapmadı. 20'de

Terörist Sasunyan hapisten çıkabilir

Türk diplomat Kemal Arıkan'ın katili Hampig Sasunyan, ömür boyu hapis cezasıyla yaşadığı ABD'deki cezaevinden 31 yıl sonra çıkabilir. 3 Temmuz'da şartlı tahliye komisyonu toplanıyor. 15'te

'İşim çok çocuk zor' G.Saraylı Sneijder'in eşi Yolanthe: "İşlerimiz yoğun. Başkaları gibi 4 çocuk yapıp bakıcıya emanet etmem." 2'de

ASLAN GİBİ ŞAMPİYON

G.Saray bitime iki hafta kala 19'uncu şampiyonluğunu ilan etti, 4'üncü yıldıza bir kaldı. Fatih Terim de sekiz sezonda 6'ncı kez zafere ulaştı, rekor kırdı...

Arena'da ilk şampiyonluk
G.Saray, Sivas'ı 4-2 yendi ve yeni mabedi Arena'da ilk şampiyonluk coşkusunu yaşadı. 8 sezon G.Saray'ı çalıştıran Fatih Terim, 6'ncı kez mutlu sona ulaşmayı başardı.

F.Bahçe alkışlamayacak
Kupa töreni son hafta Arena'da yapılacak. Kadıköy'deki derbi öncesi F.Bahçe Teknik Direktörü Aykut Kocaman "G.Saray'ı alkışlamayacağız" dedi.))Spor'da

BAĞIMSIZ GÜNLÜK GAZETE
VATAN
PAZARTESİ 6 MAYIS 2013 www.gazetevatan.com FİYATI 50 Kr

Cezadan kaçtı Aslı'yı katletti

İstanbul Maltepe'de, 3 gün önce tehlikeli araç kullanmaktan ceza kesilen canavar, trafik uygulamasından kaçtı. Ve yolun karşısına geçen Aslı Ayan'ı ezdi.))Sayfa 8

BUNU DA GÖRDÜK

155 kişinin milyonlarca liralık vergi borcunu rüşvetle silen çetenin lideri vergi dairesi müdüresi çıktı. 10 kişilik çetede dört de memur var

İhbar çete üyesinden
İstanbul Kocasinan Vergi Dairesi'ni üs tutan çete, örgüt üyesi Adile Ayyıldız'ın ihbarıyla çökertildi. Mali polis ve Maliye müfettişleri, son 6 yılın tüm işlemlerini incelemeye aldı. 180 mükellefe ait borçların 2 bin 500 işlemle sistemden silindiği belirlendi.

155 mükellefe dava
Sorumluğun 'çete' kapsamında hazırladığı iddianamede Vergi Dairesi Müdürü Çiğdem Göçmen'in çete lideri olduğu ve 4 milyon liralık vergi borcunu sildiği anlatıldı. 10 çete üyesi ile vergi borcunu sildiren 188 kişiye toplam 849 yıl hapis istendi.))Sayfa 16

Serveti araştırılıyor
305 yıl hapsi istenen Kocasinan Vergi Dairesi Müdürü Çiğdem Göçmen'in mal varlığı inceleniyor.

Askerlik müjdesi

'Süreç başarılı olursa kısalır'
Milli Savunma Bakanı İsmet Yılmaz da "Çözüm süreci devam eder ve başarıya ulaşırsa askerlik süresi azalır, süre kısalır" dedi.

ŞEBNEM HOŞGÖR
ANKARA

Erdoğan 15 ay olan uzun dönem askerlik süresinin kısaltılması için çalışma başlatıldığını açıkladı...

'Bedelliyi sulandırmayın'
Erdoğan, Kızılcahamam'da vekillerin yeni bedelli isteğine "Bu işi sulandırmanın anlamı yok" yanıtı verdi, ekledi: Ancak 15 aylık süre uzun. Askerliğin kısaltılması noktasında çalışma var.))Sayfa 16

Kılıçdaroğlu: 'Son yurtsever öldürülmeden...'))Sayfa 19

Vergide ilk beş sıra Koçlar'ın

2012 vergi rekortmeni 26,9 milyon TL ile Semahat Arsel oldu. Onu kardeşleri Rahmi Koç ile Suna Kıraç, yeğenleri Mustafa ve Ömer Koç izledi. Sanatçılarda zirveye oturan Acun Ilıcalı, ilk 100'de de 31 sıra yükseldi.))Sayfa 13

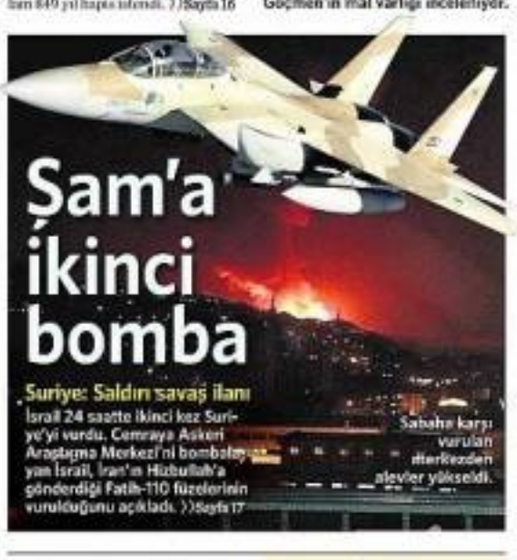

Şam'a ikinci bomba

Suriye: Saldırı savaş ilanı
İsrail 24 saatte ikinci kez Suriye'yi vurdu. Cemraya Askeri Araştırma Merkezi'ni bombalayan İsrail, İran'ın Hizbullah'a gönderdiği Fatih-110 füzelerinin vurulduğunu açıkladı.))Sayfa 17

Sabaha karşı vurulan noktalardan alevler yükseldi.

SAĞLIK

Ak saçlar eskisi gibi

Uzmanlar saçların kirlaşmasını PC-Kire adlı bileşikle durdurdu. **2 bin 411 kişinin ak saçları, eskiye döndü.**))Sayfa 4

GÜNCEL

Hilton sanığı bu kez ev bastı

İkinci eşini balayı gecesi Hilton'da öldürmekten yargılanan cinayetin izah işleyer, dün ilk eşi Filiz Kapanoğlu'nun evini bastı. **5 saat sonra kendini vurdu.**))Sayfa 5

DÜNYA

İran'da Kanuni kitabına yasak

İran Kültür Bakanlığı, Farsça'ya çevirilerek fuarda sergilenen Aşk-ı Memnu ve Kanuni'nin hayatını anlatan Harem kitapları için toplatma emri verdi.))Sayfa 21

Valilere barış süreci ataması

Yeni süreçte doğu ve batı illerindeki valilerin yerleri değiştiriliyor. İzmir Valisi Cahit Kıraç Diyarbakır'a, Diyarbakır Valisi Mustafa Toprak da İzmir'e atanacak.))Sayfa 18

Türk-İsrail-Arap hilali, İran'a karşı

İngiliz basınına göre Türkiye, S.Arabistan, BAE ve Ürdün, İsrail ile birlikte İran'ın nükleer saldırısına karşı 'Sünnilere hilal' kurdu.))Sayfa 17

AKŞAM
TÜRKİYE'NİN GAZETESİ
6 MAYIS 2013 PAZARTESİ
50 KURUŞ (KKTC 1.5 TL)

İMPARATOR 6'NCI TACI TAKTI

G.SARAY 19'UNCU TURU ATTI EN ÇOK ŞAMPİYON OLAN TAKIM UNVANINI KAZANDI

DAHA ŞAMPİYONU YOK

Süper Lig'de G.Saraylı yıllar
ŞANSAL BÜYÜKA
SPOR

Terim'in olağanüstü etkisiyle...
İSMAİL KÜÇÜKKAYA
SPOR

G.SARAY Süper Lig'in bitimine 2 hafta kala 19. şampiyonluğunu ilan etti. Arena'da Sivas'ı 4 golle devirен Cimbom, 50 bin taraftarının önünde zafer turu attı. Türkiye'nin kamuoyu baş dönerken, kulüpler sahana kadın sunu: SPOR

İSTANBUL'UN TAPUSU ÇIKTI

Cumhuriyet tarihinin en büyük tapu-kadastro davası keşif aşamasına geldi, kriz kapıda... 1954 yılında düzenlenmiş tapuları gösterip dava açan 165 kişi, Alemdağ'dan Kurtköy'e 125 milyon metrekare araziyi geri istiyor

DİLEK ŞANLIKAN

KISA DÖNEM 4 AYA, UZUN DÖNEM 12 AYA İNEBİLİR

Askerlik kısalıyor

HÜKÜMETTEN yeni hamle... Kızılcahamam Kampı'nda milletvekillerinin bedelli askerlikle ilgili sorusu üzerine 'Yeni bedelli yok ama askerlik süresi kısalabilir' diyen Başbakan bu konuda çalışma yapıldığını söyledi. Kulislerde, Milli Savunma Bakanlığı'nın 6 ay olan kısa dönem askerliği 4 aya, 15 ay olan uzun dönemi ise 12 aya indirmek için çalıştığı konuşuluyor. **HAKKI KURBAN 15'TE**

Bu mührü kimse söküp CHP atamaz

ANTALYA'DA Yörük ve Türkmen şöleni'ne katılan CHP lideri, milliyetçi mesajlar verdi. Aileerenlerin ocağına geldik. Biliyorum ki, Anadolu'da yörük obasında ocaklar tütmekçe bu sokaklarda yüzen al bayrak asla sönmeyecek. Yüreklerimize kazınmış Cumhuriyet mührünü kimse söküp atamayacak. **15**

BAŞBAKAN: EY ESAD, VALLAHİ BUNUN HESABINI VERECEKSİN

Görüş açımızda sokaklar da var

MHP

MHP'DEN uyarılara devam. Bahçeli 'süreç'in taraflarını hedef aldı: Biz milliyetçi, ülkücü hareketiz. Eşbaşkanların kuru gürültüsüne aldanmayız. Türkiye'yi böldürmez, fırtına olur çatılarını indiririz. Yerimiz sokakların karanlığı değil. Ama görüş açımızda sokakların da olduğunu kimse yabana atmasın. **15**

KOÇ kendiyle yarıştı

Semahat Arsel — Rahmi Koç

İŞTE Türkiye'nin vergi rekortmenleri... Maliye Bakanlığı, 2012 verilerini açıkladı. Ustem'in ilk 5'ine Koç Ailesi damga vurdu. 26.8 milyon lira gelir vergisiyle ilk sırada Semahat Arsel'i Rahmi Koç, Suna Kıraç, Mustafa Koç ve Ömer Koç izledi. Listede ilginç detaylar da var: ■ Durgunluğun etkisi hissedildi, vergi oranları düştü. ■ TÜSİAD Başkanı Muharrem Yılmaz 30 basamak birden atlayıp 167'nciliğe yükseldi. ■ Ünlüler iyi kazandı: Acun Ilıcalı 31'inci, Cem Yılmaz 50'nci sırada... **6**

15 MİLYAR TL DEĞERİNDE

165 miraşçıdan sivil ettin girişimi... Anadolu yakasının doğu bölümündeki 125 milyon metrekarelik araziye ilişkin davada şok... 'Elimizde tapu var. Ya arazimizi geri verin ya da değeri kadar para ödeyin' diyen miraşçıların geçen yıl başlattığı süreç, keşif aşamasında. Tam 15 milyar lira değerindeki arazi, Alemdağ, Sultanbeyli, Kurtköy, Paşaköyü, Büyükbakkalköy, Samandıra ve Ümraniye'yi kapsıyor. Ömerli Barajı bile dava kapsamında...

DEVLET HAKKIMIZI VERSİN

MİRAŞÇILARIN avukatı Ali Elbeyoğlu, arazinin hikayesini şöyle anlattı: Yahudi asıllı Frans Filipson'a ait 86 parça taşınmaz, 1954'te müvekkillerimin yakınlarına satılmış. Ancak Filipson'un mirasçıları tapu devrine gelmeyince alıcılar dava açmış. Mahkeme itirazı haklı bulup, tapuları yeni sahipleri adına tescil etmiş. Ama mahkeme kararına uymayan devlet, araziyi Hazine'ye ve Orman Müdürlüğüne devretmiş. Miraşçılar şimdi 'devlet hakkımızı geri versin' diyor. **11**

AA Elbeyoğlu

TÜRKİYE ÇÖZÜM ARIYOR

ADAY OLMAYA CESARET EDEMEZLER

ANAR Araştırma Şirketi'nin Genel Müdürü İbrahim Uslu, yaklaşan seçimleri ve yeniden şekillenen siyasi dengeleri analiz etti. Uslu'ya göre barış sürecinin sonucu, siyasetin temellerini dönüştürecek:

- SÜREÇE destek yüzde 58 civarında.
- AK Parti yüzde 50-53 bandında, CHP yüzde 22-23'e gerileci. MHP yüzde 14'e ulaştı. BDP yüzde 7'yi koruyor. CHP'den uzaklaşanlar MHP'ye yöneldi.
- SÜREÇ öngörüldüğü gibi yürürse AK Parti 2014'te en sorunsuz yerel seçimi yaşar.
- OY oranını korursa cumhurbaşkanlığı seçimi formaliteden ibaret hale gelir. Diğer partiler aday bulmakta zorlanır. Hiçbir partinin genel başkanı, aday olmaya cesaret edemez.

NEBAHAT KOÇ 14'TE

Barbara ve Adele Selda için söyleyecek

SELDA Bağcan için hazırlanan özel albümde iki bomba... 15 sanatçının yer aldığı projede, ismi sır gibi saklanan iki yabancı var. Size ben açıklayayım: 7 Grammy ödüllü Barbara Streisand ile bir başka Grammy'li Adele... Poll Production, iki sanatçıyla da prensipte anlaştı. Repertuvar yollandı, sıra şarkı seçiminde... **4**

ÖMÜR SABUNCUOĞLU ile OLAN BİTEN

Teşvik altı'n yumurtladı

YENİ teşvik paketi, Doğu ve Güneydoğu'daki 15 ili kapsayan 6'ncı Bölge'yi uçurdu. Geçen yılın ilk çeyreğinde 732 milyon lira olan sabit yatırım tutarı bu yıl aynı dönemde 2.2 milyona fırladı. Zirvede Bingöl ile Diyarbakır var. Tek kötü haber, teşvik paketinin mimarı Bakan Çağlayan'ın memleketinden. Muş teşvike rağmen eksiye düştü. **AYLİN LÖLE 6'DA**

Türkiye ve İsrail 90'lara dönemez

ŞİNAY YILDIZ 12'DE

İSRAİL Bölgesel Politikalar Enstitüsü Başkanı Dr. Nimrod Goren, Mavi Marmara sonrası Türk-İsrail ilişkilerinin gidebileceği yönü anlattı: "AKP'nin ilk 6 yılındaki dönemi hedefleyebiliriz. Ama 90'lardaki aşık ilişkisi olmayacak..." Goren, Başbakan'ın Gazze gezisi için de öneride bulundu: Tel Aviv'e de uğrayıp İsrail TV'lerine mülakat verse pozitif adım olabilir.

Savaşın ayak sesleri

İSRAİL füzeleri Suriye'yi vurdu. Sorun'da hedef olan araştırma merkezinde, Hizbullah'a giden silahlar olduğu öne sürüldü. Esad yönetimi öfkeli: Bu bir savaş ilanıdır. Suriye misilleme yapacak. Kaçlar bütün ihtimallere açıldı. **15**

Cepte Mozart iPad'de Bach

Borusan Klasik

BORUSAN'DAN kültür-sanat hayatına bir katkı daha... Türkiye'nin 24 saat yayın yapan ilk klasik müzik radyosu Borusan Klasik, internetten, cepten, iPad'den yayına başladı. Radyoda, besteci, enstrüman, dönemi temsi gibi birçok özel yayın kuşağı var. **10**

Tacizden, baskıdan yıldık: Mobbing'de AB birincisiyiz **10**

Ölüm hazırlığını sevgilisine izletip canına kıydı **5**

Aslı Baş raporu: Jimnastikçi, atlet değilse öyle atlayamaz **11**

Putin, Obama'nın ataşına nasıl yanıt verecek?
GÖNÜL TOL / WASHINGTON **15**

Takvim
www.takvim.com.tr
FIYATI: 40 KURUŞ
HALKIN GAZETESİ
6 MAYIS 2013 PAZARTESİ
KKTC FIYATI: 1 TL

19

ASLAN GİBİ

ŞAMPİYON

Galatasaray, 19. şampiyonluğunu 10 puan farkla ilan etti. İmparator Terim ve aslanları, 55 bin taraftarıyla Arena'yı bayram yerine çevirdi. Türkiye sabaha kadar "Şampiyon Cimbom" diye inledi

19/05 SIRRI

19. şampiyonluğu 05 Mayıs'ta alan Cimbom'un zafer öyküsü... SPOR'DA

ASLAN KRAL

G.Saray Sivas'ı dörtledi, 2 hafta kala şampiyonluğunu ilan etti

www.gunes.com HALKIN CESUR SESİ

GÜNEŞ

6 Mayıs 2013 Pazartesi

Fiyatı: 40 Kuruş (KKTC 1 Lira)

4'üncü yıldıza bir kaldı!

19. kez şampiyon olan Galatasaray seneye de bu başarısını tekrarlarsa 4. yıldızı takacak

SÜPER Lig'de müthiş final! Galatasaray, evinde ağırladığı Sivasspor'u 4-2 yenerek bitime iki hafta kala 19'uncu şampiyonluğunu ilan etti. Selçuk İnan attığı iki nefis golle geceye damgasını vururken, diğer 2 gol Sarı Kırmızılılar'ın gol makinesi Burak Yılmaz'dan geldi. Şampiyonlar Ligi'ne direk katılacak olan Galatasaray, şimdiden kasasını doldurmanın planlarını yapmaya başladı.

Sırada Kadıköy var!

FENERBAHÇE İstanbul Büyükşehir Belediyespor maçından 2-0 mağlup ayrılırken, tüm Galatasaray taraftarının aklında gelecek hafta Kadıköy'de oynanacak olan derbi maçı vardı. Cim Bom, 10 puanlık farkla çıkacağı maçta 13 yıllık Kadıköy'deki galibiyet hasretine son vermek istiyor.

Sarı-Kırmızı gece

Maçın bitiş düdüğüyle birlikte TT Arena'da 'kıyamet' koptu, Türkiye'nin dört bir yanında sokaklara akın eden Sarı-Kırmızılılar şampiyonluğu sabahlara kadar kutladı.

İmparator tarihe geçti

GALATASARAY'DAKİ üçüncü döneminde üst üste ikinci şampiyonluğuna ulaşan Fatih Terim toplamda 6. kez mutlu sona ulaşarak bu alanda kendisine ait olan Türkiye'de en çok şampiyon olan teknik adam rekorunu geliştirdi. Terim, 1996-2000 tarihleri arasında yine Galatasaray ile 4 şampiyonluk daha yaşamıştı..

Polisten kaçarken Aslı'yı ezdi

TAM CANAVAR!

MALTEPE'de polisten kaçan sürücü, yolun karşısına geçmek isteyen hukuk öğrencisi Aslı Ayan'a çarptı. Genç kız olay yerinde can verirken, canavar arkasına bile bakmadan kaçtı. Ailenin tek çocuğu olan Aslı, hukuk dışında Yeditepe Üniversitesi'nde yan dal eğitimi de yapıyordu. Aslı'yı ezen araca, 3 gün önce 'tehlikeli araç kullanmak'tan ceza yazıldığı öğrenildi. ■ 4'te

Sevgilisi uğruna canına kıydı!

Haberi 3'te

ASKERLİK KISALIYOR

Milli Savunma Bakanlığı, süreyi kısaltmak için düğmeye bastı

AKP'nin Kızılcahamam'daki kampında son gün Başbakan ve Bakanlar, milletvekillerin sorularını cevaplandırdı. Vekillerden biri "Yakın zamanda yeni bir bedelli imkanı olacak mı?" diye sordu.

BEDELLİ GÜNDEMDE YOK

Soruya Milli Savunma Bakanı İsmet Yılmaz cevap verdi. Bakan, bedelliye sıcak bakmadıklarını, ancak süreyi kısaltacak bir çalışma olabileceğini bildirdi. Başbakan da çalışmayı doğruladı.

Kart limitleri ikiye katlandı

Bankaların 2009'da 67 milyar olan kart limiti 4 yıl geçmeden 127 milyar liraya çıktı. ■ Haberi 5'te

İsrail fitili ateşledi!

ŞAM, dün sabahta karşı patlayan İsrail füzeleri ile gündüz gibi aydınlandı. Suriye devlet televizyonu, İsrail füzelerinin, cephanelikleri yer aldığı askeri tesisleri vurduğunu bildirdi.

BU SAVAŞ İLANIDIR

Dışişleri Bakan Yardımcısı El-Mikdad, "Bu savaş ilanıdır. Belirleyeceğimiz bir zamanda misilleme yapacağız" dedi. İran'dan 'yardıma hazırız' açıklaması geldi.

Acun ve Seda işadamlarını geride bıraktı

Haberi VENÜS'te

YER: TT ARENA... 5. AYIN 5. GÜNÜ
GALATASARAY 19. KEZ ŞAMPİYON

Fotoğraf: Raşit ATEŞ

Sivas'ı yenip tarihindeki 19. şampiyonluğa ulaşan Galatasaraylı futbolcular bu büyük coşkusunu taraftarlarıyla doyasıya kutladı.

Takvim SPOR 6 MAYIS 2013 PAZARTESİ

KOD ADI: 1905 ADI: ŞAMPİYON

EZE EZE... SÖKE SÖKE... SÜPER LİG'DE EN BÜYÜK YİNE CİMBOM

Arena'da **Sivasspor**'u **Selçuk İnan** ve **Burak Yılmaz**'ın golleriyle **4-2 yenen** Galatasaray bitime 2 hafta kala **F.Bahçe** ile **farkı 10 puana** çıkardı ve **19. şampiyonluğunu** ilan etti

VE ŞAMPİYON GALATASARAY... Arena'da **Sivas**'ı **4-2** yenen **Cimbom**, **Fenerbahçe** ile arasındaki farkı **10**'a çıkardı ve bitime 2 hafta kala şampiyonluğunu ilan etti.

MÜTHİŞ BİR COŞKU YAŞANDI...

Tarihindeki 19. şampiyonluğa ulaşan **Galatasaray** böylece ezeli rakibi **Fenerbahçe**'yi geride bırakarak bu alanda zirveye oturdu... **Arena**'yı hınca hınç dolduran **52 bin** taraftar **90 dakika** boyunca müthiş bir şov yaparken, bitiş düdüğüyle birlikte şampiyonluğun coşkusu doyasıya yaşandı. Teknik direktör **Fatih Terim** ve futbolcular taraftarlarıyla bütünleşerek bütün sezonun stresini hep birlikte attı.

SELÇUK İNAN KLASİĞİ...

Rakibi karşısında çok üstün bir futbol sergileyen Galatasaray henüz 8. dakikada golü buldu. Ceza yayına yakın bölgeden kazanılan frikikte topun başına geçen **Selçuk İnan** müthiş bir vuruşla skoru **1-0** yaptı. 35. dakikada **Drogba**'nın kafa vuruşu direkten döndü.

KRAL BURAK YİNE SAHNEDE

Cimbom 53. dakikada **Burak Yılmaz**'la farkı ikiye çıkardı. Dakikalar 60'ı gösterdiğinde **Selçuk İnan** tüm sezona damga vuracak harika bir gole imza attı ve skoru **3-0** yaptı. 75'de **Kral Burak** farkı 4'e çıkardı. **Sivasspor** 80. dakikada **Kadir** ve 90. dakikada **Cihan**'la iki gol buldu: **4-2**... **Cimbon** bu galibiyetle **2012-2013** sezonunun şampiyonu oldu.

SÜPER LİG PUAN DURUMU

TAKIMLAR	O	G	B	M	A	Y	P	Av
Galatasaray	32	20	9	3	63	23	69	40
Fenerbahçe	32	17	7	8	52	35	58	17
Beşiktaş	32	15	10	7	48	41	55	7
Bursaspor	32	14	11	7	50	35	53	15
Kasımpaşa	32	13	8	11	45	34	47	11
Kayserispor	32	13	7	12	44	44	46	0
Gençlerbirliği	32	10	14	8	44	42	44	2
Antalyaspor	32	13	5	14	48	49	44	-1
Trabzonspor	32	12	7	13	35	35	43	0
Eskişehirspor	32	10	12	10	45	35	42	10
Gaziantep	32	11	9	12	38	47	42	-9
Elazığspor	32	10	11	11	38	45	41	-11
Sivasspor	32	11	7	14	48	45	40	3
Kardemirspor	32	10	7	15	37	49	37	-12
İstanbul BŞB	32	9	5	18	39	48	35	-9
Akhisar Bld.	32	9	4	19	33	54	31	-21
Orduspor	32	6	11	15	35	48	29	-13
Mersin İY	32	4	5	17	30	53	17	-23

İLK HAFTA: Beşiktaş-G.Birliği, Akhisar Mersin, Antalya-Ordu, Bursa-Eskişehir, F.Bahçe-G.Saray, G.Antep-Elazığ, Sivas-Kardemir, Trabzon-İBŞ, Kasımpaşa-Kayseri

KANARYA BELEDİYE MAĞDURU!

■ **HAFTA** içinde Benfica'ya yenilip Avrupa Ligi'ne veda eden yaralı Fenerbahçe dün de İstanbul Büyükşehir Belediye'ye mağlup oldu. Kanarya'yı yıkan golleri Önder ve Mehmet Topuz (k.k.) attı. ■ 20'DE

İNANDI VE İNANILMAZI BAŞARDI!

■ **CİMBOM**'un maestrosu Selçuk İnan önce frikikten müthiş bir gol attı. Ardından da sezonun en güzel gollerinden birisine imza atarak geceye damgasını vurdu. ■ 23'TE

BEKLEYİN KADIKÖY'E GELİYORUZ

■ **SİVASSPOR**'u yenerek 19. şampiyonluğa imza atan Galatasaray şimdi gözünü Kadıköy'de oynanacak büyük derbiye çevirdi. ■ 21'DE

GERÇEK SPOR GAZETESİ fanatik @fanatikcomtr www.fanatik.com.tr

FANATİK

Bu vatan hepimizin

6 MAYIS 2013 PAZARTESİ YIL: 18 SAYI: 6375 50 KR (KIBRIS: 1 TL)

Yer Sarı, gök Kırmızı
Şampiyon yine Galatasaray...
4. yıldıza sadece 1 var

1905
ASLAN
CİM BOM
GALATASARAY
ALİ SAMİ YEN
2000 UEFA VE SÜPER
KUPA SAHİBİ
ASLAN TEPE
FLORYA
ÜNAL
AYSAL
ALİ DÜRÜST
MEHMET CİBARA
EMİR SARIGÜL
LUTFİ ARIBOĞAN
ADNAN NAS
ALİ GÜRSOY
AHMET OCAKLI
ABDÜRRAHİM
ALBAYRAK
ADNAN ÖZTÜRK
REFİK ARKAN

HASAN ŞAŞ
ÜMİT DAVALA CLADUDİO TAFFAREL
SCOTT PİRİ METİN ÇAKIROĞLU YENER İNCE
FATİH TERİM
İMPARATOR
DİDİER
HAMİT
DROGBA
ALTINTOP
BURAK
SELÇUK
YILMAZ
İNAN
NORDIN AMRABAT
ALBERT RIERA
YEKTA KURTULUŞ
WESLEY SNEİJDER
FERNANDO MUSLERA
EMRE ÇOLAK HAKAN BALTA
AYDIN YILMAZ
UMUT
JOHAN ELMANDER
BULUT
FELİPE
ENGİN BAYTAR
ÇAĞLAR BİRİNCİ
MELO
SABRİ SARIOĞLU
DANY NOUNKEU
GÖKHAN ZAN TOMAS UJFALUSİ
UFUK CEYLAN SEMİH KAYA
ERAY İŞCAN AYKUT ERCETİN

Fotoğraflar: Yaşar Sayıp Murat Akbaş, Erol Demirkol Serkan Hacıoğlu

GALATASARAYLILAR MUHTEŞEM 19. ŞAMPİYONLUK ALBÜMÜNÜZ BUGÜN FANATİK'TE

Şampiyon Galatasaray ile ilgili her şey sayfa 2-3-4-5-6-7'de

fotoMaç

6 MAYIS 2013 PAZARTESİ ● 50 KURUŞ (KKTC: 1 TL)

www.fotomac.com.tr

TÜRKİYE'NİN EN ÇOK SATAN SPOR GAZETESİ

GALATASARAY, SPOR TOTO SÜPER LİG'DE 19. ŞAMPİYONLUĞUNA ULAŞTI

ADI ASLAN İŞİ DESTAN

GALATASARAY 4 | 2 SİVASSPOR

Dün gece TT Arena'da bir destanın ayak izleri vardı... Allah vergisi bir ihtişam: İŞTE ŞAMPİYON GALATASARAY

TT ARENA'da ortasından şampiyonluk geçen bir aşkın fotoğrafı vardı dün gece. Galatasaray sahada salkım saçan **yıldız doluydu**. O yıldızlardan altın bir tasa şampiyonluk teri damlıyordu. Bu sezon sarı-kırmızılılar, her maçta **ateşlere basarak** yürüyen takım ruhu **mutlu sona ulaştırdı**. TT Arena'yı dolduran 52 bin Cimbombunun gelen şampiyonlukla başa yıldızları, ayakları samanyoluna değdi. **TEBRİKLER GALATASARAY!** Sivasspor karşısında maça fırtına gibi başlayan G.Saray, 8'de **Selçuk İnan**'ın jeneriklik serbest vuruş golü ile öne geçti. **54'TE** 'Kral **Burak Yılmaz** geceye hükmetti' ve **bir füze** ile tribünleri bayram yerine çevirdi. 60'ta 'ayağında **güneş sektiren** adam' Selçuk İnan bir kez daha **Sivasspor** filelerini olağanüstü bir golle havalandırdı: **3-0**. Şampiyon Galatasaray'da son sözü 75'te **Burak Yılmaz** söyledi: 4-0. Sivasspor'un sayıları 80'de **Kadir** ve 90+3'te **Cihan**'dan geldi: 4-2. Böylece Aslan Cimbom, **bitime 2 maç kala** 19. şampiyonluğunu resmen ilan etti. İmparator Fatih Terim de Galatasaray'ın başındaki **8. sezonunda 6. şampiyonluğuna** ulaştı.

FENERBAHÇE ŞAMPİYON

AKHİSAR, DÜELLOYU KAYBETTİ, ATEŞE DÜŞTÜ 3-4 MAÇ

ELAZIĞ, MERSİN'DEN ŞEN DÖNDÜ 2-0 MAÇ

KARABÜK'TEN EVİNDE HARAKİRİ 0-2 MAÇ

HAFTANIN PROGRAMI

F.Bahçe-G.Saray
Trabzon-İstanbul BŞB
Bursaspor-Eskişehir
Gaziantep-SB Elazığ
Beşiktaş-G.Birliği
MP Antalya-Ordu
Sivasspor-K.Karabük
Akhisar -Mersin İY
Kasımpaşa-Kayseri

Ziraat Türkiye Kupası
Çarşamba:
19.00 Trabzon-Sivas
21.30 Fenerbahçe-Eskişehir

Toplu sonuçları:

G.Birliği-Kasımpaşa:	0-0
Ordu-Bursa:	2-4
Kayseri-Trabzon:	2-1
Mersin İY-SB Elazığ:	0-2
Eskişehir-Beşiktaş:	1-2
Karabük-Gaziantep:	0-2
MP Antalya-Akhisar:	4-3
G.Saray-Sivas:	4-2
İstanbul BB-F.Bahçe:	2-0

YORGUNUM DOSTLARIM

AVRUPA'nın yeni prensi Fenerbahçe ise Atatürk Olimpiyat Stadı'nda kümede kalma mücadelesi veren İstanbul BB'ye 2-0 yenildi. Benfica yorgunu Fenerbahçe, 90 dakika etkisiz bir futbol ortaya koydu. İstanbul BB'ye altın değerinde 3 puanı getiren golleri 36'da Ömer Can ve 90+1'de Mehmet Topuz (kendi kalesine) attı. Fenerbahçeli oyuncuların akılları, Türkiye Kupası'nda çarşamba günü Eskişehir ile oynayacakları yarı final rövanş maçındaydı.

SAYFA 13, 14 VE 15'TE

İSTANBUL BB 2 | FENERBAHÇE 0

KARTAL AVRUPA SEMALARINDA

Beşiktaş, Eskişehir'i yendi, Avrupa vizesini kaptı

BEŞİKTAŞ, Eskişehirspor'u deplasmanda mağlup ederek UEFA Avrupa Ligi'ne katılmayı garantiledi. Siyah-beyazlı ekip, F.Bahçe'nin yenilmesiyle de Şampiyonlar Ligi umudunu iyice artırdı. Beşiktaş'a galibiyeti getiren golleri 45+1'de Niang ve 76'da Mustafa Pektemek attı. Eskişehir'in tek sayısını 36'da Özgür Çek kaydetti. 8'DE

ESKİŞEHİR 1 | 2 BEŞİKTAŞ

GEÇMİŞ OLSUN İBRAHİM BAŞKAN

Bursaspor Kulübü Başkanı İbrahim Yazıcı'nın yoğun bakım ünitesinde tedavisi sürüyor. 9'DA

SPOR TOTO SÜPER LİG PUAN DURUMU

TAKIMLAR	O	G	B	M	A	Y	P	AV.
1. GALATASARAY	32	20	8	4	60	33	68	30
2. FENERBAHÇE	32	17	7	8	52	35	58	17
3. BEŞİKTAŞ	32	15	10	7	60	47	55	13
4. BURSASPOR	32	14	11	7	50	39	53	11
5. KASIMPAŞA	32	13	8	11	45	34	47	11
6. KAYSERİSPOR	32	13	7	12	44	44	46	0
7. GENÇLERBİRLİĞİ	32	10	14	8	44	42	44	2
8. MP ANTALYASPOR	32	13	5	14	48	48	44	-1
9. TRABZONSPOR	32	12	7	13	35	35	43	0
10. ESKİŞEHİRSPOR	32	10	12	10	45	39	42	6
11. GAZİANTEPSPOR	32	11	9	12	39	47	42	-8
12. SB ELAZIĞSPOR	32	10	11	11	30	45	41	-15
13. SİVASSPOR	32	11	7	14	40	45	40	-5
14. KDÇ KARABÜK	32	10	7	15	37	48	37	-12
15. İSTANBUL BB	32	9	9	14	39	44	36	-5
16. AKHİSAR BLD.	32	9	9	14	33	44	36	-11
17. ORDUSPOR	32	6	11	15	35	48	29	-13
18. MERSİN İ.YURDU	32	4	10	18	30	50	22	-20

■ ŞAMPİYONLAR LİGİ ■ UEFA AVRUPA LİGİ ■ PTT 1. LİG

(Not: Ligler statüsüne göre takımların birbiriyle oynadıkları ilk maçlar tamamlandıktan sonra, eş puana sahip takımlar kendi aralarındaki mücadele sonuçlarına göre sıralanacaktır.)

HT SPOR
4 Mayıs 2015 PAZARTESİ

FOTOĞRAF: VAKIF BAĞCIOĞLU

MUHTEŞEM ŞAMPİYON

Süper Lig'de zaferin rengi değişmedi... 2011-12'nin "1 numarası" Galatasaray, 2012-13'de de zirveye bayrağını dikti. Bir yılın emeği, çabası, savaşı... Bunun içindi hepsi, bu günü yaşamak için... Arena'da 'düğün' vardı dün... Sivasspor karşısında fırtına gibi başladı Cimbom oyunu... Selçuk İnan ve Burak ikişer kez patladı, fark 4'e çıktı. Artık şampiyonluk için geri sayım başlamıştı. Öyle bir keyif vardı ki tribünlerde, Yiğido'nun bulduğu iki gol bile alkışlanıyordu. Ve Fırat Aydınus'un son düdüğü, sezonun bitimine 2 hafta kala en yakın rakibi F.Bahçe'ye 10 puan fark atan Galatasaray'ın şampiyonluğunu müjdeledi. Selçuk'uyla, Burak'ıyla, Drogba'sıyla, Sneijder'iyle, Hamit'iyle Muslera'sıyla, yönetimi ve teknik heyetiyle 19. kez mutlu sona ulaşan Aslan, şampiyonluk sayısında ezeli rakip Fenerbahçe'nin bir adım önüne geçti "Artık ligin kralı benim" dedi. SAYFA 2-3-4-5 VE 6'DA

PUAN DURUMU

	O	G	B	M	A	P
1. Galatasaray	36	23	11	2	63	80
2. Fenerbahçe	36	21	7	8	57	70
3. Beşiktaş	36	21	5	10	60	68
4. Trabzonspor	36	17	10	9	49	61
5. Osmanlıspor	36	16	11	9	49	59
6. Sivasspor	36	15	11	10	46	56
7. Gaziantepspor	36	14	11	11	46	53
8. MP Antalyaspor	36	13	11	12	40	50
9. Torku Konyaspor	36	12	7	17	38	43
10. Eskişehirspor	36	12	6	18	36	42
11. Kayserispor	36	11	8	17	37	41
12. Bursaspor	36	11	7	18	37	40
13. Akhisarspor	36	11	6	19	37	39
14. Gençlerbirliği	36	10	8	18	34	38
15. Orduspor	36	10	7	19	34	37
16. Karabükspor	36	9	9	18	27	36
17. Mersin İdmanyurdu	36	8	8	20	31	32
18. Elazığspor	36	5	9	22	25	24

ŞİFRE ORKUNLAR

İstanbul BBSK-Fenerbahçe	2-0
Eskişehirspor-Beşiktaş	1-2
G.Antalyaspor-Gaziantepspor	0-2
Mersin İY-Gö.Elazığspor	0-2
MP Antalyaspor-Akhisar Bld.	4-1

KALİTE, VİZYON VE ŞAMPİYON | SENEYE DE YÜZDE 70 ŞAMPİYON | 2-3 SENE AMBARGO KOYAR

2013'ün en iyi seçimi.

TOYOTA

İYİNİN DE İYİSİ

Hilux

₺ 50.300'den başlayan fiyatlar

₺ 3.900'e varan indirim

Toyota Finans'tan herkese 1 yıl boyunca 7/24 Acil Sağlık Hizmetleri ve Sigorta Paketi hediye!

ACIBADEM

Toyota Finans, Toyota Pazarlama ve Satış A.Ş.'nin anlaşmalı finans kuruluşları ile birlikte görüştüğü çözümler sisteminin bütününe verilen isimdir. Acil Sağlık Hizmetleri ve Sigorta Paketi hediyesi, sadece perakende şartlarda satılan tüm Toyota modelleri için geçerlidir. Yukarıdaki görsel, fiyatı belirtilen modelden farklılık gösterebilir. Hilux modelinin CO_2 salımı 193-227 gr/km ve birleşik yakıt tüketimi 7.3-8.6 lt/100 km değerleri arasındadır. Ödeme seçenekleri ve ayrıntılı bilgi Toyota Plazalarda.

6 Mayıs 2013 Pazartesi

SÜPER SPOR

4. YILDIZA BİR KALDI

Sivasspor'u Arena'da topa tuttu, 19. kez mutlu sona ulaştı

4-2

Fotoğraf: Adem KABAYEL

8

SARI kırmızılılar, Süper Lig'de Sivasspor ile kendi sahasında oynadığı 8 karşılaşmayı da kazandı.

19

CİMBOM, Şampiyonlar Ligi'nde gruplardan itibaren 3. kez direkt, toplamda da 12 kez boy gösterecek.

ŞAMPİYON GALATASARAY

6

GALATASARAY 2000'li yıllarda en çok lig şampiyonluğu yaşayan takım oldu. 6. kez ipi göğüsledi.

Selçuk ve Burak'ın golleriyle coşan Cimbom, bitime iki hafta kala işi bitirdi, taraftarını sokaklara döktü. Aslan, Kadıköy'deki F.Bahçe derbisine şampiyon olarak çıkmayı ve Devler Ligi'ne banko katılmayı da garantiledi.

G.SARAYLI futbolcular çoğunca sevindi

Sarı kırmızılılar tribünleri coştururken, Fatih Terim de gururluydu.

Fotoğraf: Emre OKTAY

F.Bahçe'yi solladılar

GALATASARAY eneli sahibi Fenerbahçe'yi geride bıraktı. Şampiyonluk sayısını 19'a çıkaran Cimbom, 18 kez mutlu sona ulaşan sarı lacivertlileri geçti. 20. şampiyonluğuna ulaşan 4 yıldızı takacak.

Fotoğraf: Adem KABAYEL

İmparator'dan bir ilk daha

Fatih Terim, cezalı olarak tribünde şampiyonluk sevinci yaşadı. Kariyerindeki en erken mutluluğu tattı.

Kaptan Sabri "4" dedi

GALATASARAY'ın en kıdemlisi olan **Sabri Sarıoğlu** dördüncü, **Aydın** ve **Hakan Balta** ise üçüncü lig şampiyonluğunu gördü. Kariyerinde hem G.Saray hem de Beşiktaş'ta şampiyonluğa ulaşan **Gökhan Zan** üçüncü kez mutlu son keyfi yaşadı.

İMPARATOR Galatasaray'ın başında bir ilke daha imza attı. **Fatih Terim**, kariyerinde ilk defa üst hafta kala şampiyonluk sevinci yaşadı. Hocalık karnesinde 6. şampiyonluğa ulaşan tecrübeli teknik adam ile Galatasaray en düşük puanlı şampiyonluğunu elde etti.

9 oyuncunun büyük sevinci

GALATASARAY'da 9 futbolcu ilk defa şampiyonluk sevinci yaşadı. 27 kişilik kadroda başta devre arasında transfer olan Drogba ve Eboue ile Burak, Hamit, Umut, Dany, Aurélien, Kaleci, Eray ile Furkan da Süper Lig'de ilk defa mutlu sona ulaştı. Muslera, Riera, Eboue, Melo, Selçuk, Semih, Elmander, Emre, Tekke, Engin, Çağlar, Uğurcan ve Uğur da kariyerlerinde birinci defa Süper Lig şampiyonluğu yaşadı.

HAKAN ÜNSAL

hunsal@hurriyet.com.tr

4 YILDIZLIK ŞAMPİYON

KOLAY değil, koskoca bir sezon... Yer'den ezeğin kurşğıyon alınacağı bir maç ve çılgınca kutlamak için bekleyen taraftar... Arna sahada şampiyonluğu yaşarak ve yaşatarak istiyen bir Galatasaray.. Üzülertep'teki kötü görüntü yerini "Şampiyon Galatasaray"a bırakmıştı. G.Saray'ın maça iyi başlamasından İstanbul'u sallamaya hazırlanan **Drogba**'nın etkisi büyüktü. Fakat bütün oyuncular müthiş iştahlıydı ve **Selçuk** geçen sezeye damga vurduğu frikiklerden birini atarak olası bir baskı ya da sıkıntıyı erken giderdi. Galatasaray ilk yarının sonuna kadar olan sürede bilinçle oyunu kendi istediği şekle ve tempoya çevirdi.

GEREKTİĞİ KADAR

■ GALATASARAY potansiyelini çıkaracak tetiklemeyi yapamayan Sivasspor'u gördüğünden yeterince oynadı ilk yarıda. Bu bölümde akılda kalan **Selçuk** ve **Drogba**'ydı. **Burak** ise gol vuruşlarını iyileştirdiğinde üst düzey bir golcü olabileceğini yine gösterdi.

Amaç bir 3 puanı kazanmak ya da maç kazanmanın ötesinde olarak Galatasaray amacına ulaşacak oyunu oynadı. Maçın hep ve ikinci yarısını hatırlıyalım bir tempolu Galatasaray oyunu, ekere rahatça almayı sağladı. **Selçuk** attığı muhteşem golle şampiyonluğu harika şekilde ilan etti. Cimbom üst üste ikinci kez şampiyon olurken bazı farklı ama örneğin özelliklerini kullandı.

1. İlk sene takım oyunu ile ikinci sene bireysel performanslar ile...
2. İlk sene Süper Final ile ikinci sene finali süper yaparak...
3. İlk sene üzveri ürneği ve heyecan ile ikinci sene kalite ve yetenek ile...
4. İlk sene savaşçı **Johan Elmander** ile ikinci sene **Eboue Didier Drogba** ile...
5. İlk sene takımın golleri ile ikinci sene Kral'ın golleri ile...

Şampiyon kıkta emeği geçen herkese tebrikler. Büyük bir emek, üzveri ve çılgınanın sonucu olmak bu başarı duyarsa katlanmalı...

Maçın Öyküsü

Ali Naci Küçük

anaci@hurriyet.com.tr

SARISIYLA, kırmızısıyla alınızın akıyla şampiyon, Galatasaray. Sivasspor'u yenerek 19 kez mutlu sona ulaşan ve Fenerbahçe'yi sollayan sarı kırmızılılar, sezonun bitimine iki hafta kala taraftarını sokaklara döktü. Sizadan bir gece değildi dün.. Türk Telekom Arena Stadı'nda, mabedinde mutlu sona ulaşmışı Galatasaray. Bu yüzden anlamı vardı 19. şampiyonluğun..

Cimbom, Sivasspor maçına büyük bir hırsla başladı. Selçuk İnan ve Burak'ın üstüne gol'üyle rakibine fark attı.

Galatasaray önümüzdeki hafta Fenerbahçe ile Kadıköy'de oynayacağı maça şampiyon çıkmayı ve önümüzdeki sezon Şampiyonlar Ligi'ne de direkt katılmayı garantiledi.. Gövde gösterisi yaparak taraftarlarına büyük mutluluk yaşattı..

G.SARAY CEPHESİ

1. Rakamsan gol atmadığına çok çalıştı Drogba. Tek başına bir takımdı sanki sahada. Burak'a gol attırmak için elinden geleni yaptı.
2. Frikik vuruşu yapacak birçok isme sahip olan Galatasaray'da Selçuk duran topların uzmanı ve takımın beyni olduğunu gösterdi.
3. Galatasaraylıta sahanın en hırslı ismi Burak Yılmaz'dı. Kral, burun kırşğını da iki golle aldı.

SİVASSPOR CEPHESİ

1. Nouvati, Sivasspor'un en zayıf karnı olduğunu yine gözler önüne serdi. Defans hattı pamuk hafta kıvamındaydı.
2. Eneramo çok etkisizdi. Her topa sahip olmak istedi ancak bütün atakları da başarısız bitirdi.
3. Rakip takımın hırsı ve istediğine Sivas yanıt veremedi. Sahada futbol olarak varlık gösteremediler.

Galatasaray farkı açıyor

Galatasaray, Türkiye'de profesyonel ligin başladığı 1959'dan bu yana toplamda 47. kupasını kazanırken, ezeli rakipleriyle farkı biraz daha açtı. Üçüncü 19. şampiyonluğunu ilan eden Cim-Bom, Türkiye Kupası ve TFF Süper Kupa'da da (Süper Kupa artı Cumhurbaşkanlığı Kupası) zirvede yer alıyor. Türkiye Kupası'nı 14, TFF Süper Kupa'yı 12 kez müzesine götüren sarı-kırmızılı takımın, Avrupa'da da iki kupası bulunuyor. Galatasaray'ın 47 kupasına karşılık Fenerbahçe'nin 31, Beşiktaş'ın 28 ve Trabzonspor'un 22 kupası var.

Liderlik rekoru

Cim-Bom, Sivasspor galibiyetiyle ligde bir sezondaki liderlik rekorunu da kırdı. Bu sezon 3. haftada zirveyi ele geçiren Galatasaray, şampiyonluğunu ilan ederek 32 hafta boyunca liderlik koltuğunda oturmayı garantiledi. Aslan daha önce 1999-2000 ve 2001-2002 sezonlarında 34 haftalık periyodun 30'ar haftasını zirvede tamamlamıştı.

FOTOĞRAFLAR: CENGİZ MALGIR

SPOR KRALİYET

PAZARTESİ 6 Mayıs 2013

‘Hakkımızla şampiyon olduk’

Cim-Bom'un başında 6. şampiyonluğuna imza atan Teknik Direktör Fatih Terim, "Hakkımızla, oynayarak, mücadele ederek şampiyon olduk. Şükürler olsun" dedi

Sarı-kırmızılı ekip maça fırtına gibi girdi, Selçuk'un enfes frikiği tribünleri mest etti. Burak Yılmaz (2) ve yine Selçuk Arena'yı inletti. Kadir ile Cihan'ın golleri sadece skoru belirledi

Terim'e koştular

Futbolcular son düdüğün ardından soluğu Fatih Terim'in yanında aldı. Oyuncular, cezalı olduğu için maç tribünden izleyen Terim'le sarmaş dolaş oldu.

FOTOĞRAFLAR: MUSTAFA ALKAÇ

Reina'da kutladılar

Galatasaraylı futbolcuların büyük bir bölümü maçtan sonra Floriya'ya dönmezken, şampiyonluğu kutlamak için Reina'ya gitti. Sarı-kırmızılıların geç saatlere kadar kalbirleri mekanda şampiyonluğu doyasıya kutladıkları öğrenildi. Yönetim ve kulüp, özel bir kutlama programı uygulamazken, Reina'nın futbolcu ve teknik heyetin tercihi olduğu bildirildi.

'Fener ağlama'

Galatasaray'ın attığı gollerden sonra stat haparlöründen Mustafa Sandal'ın "ağlatma" şarkısı çalındı. Sarı-kırmızılı taraftar bu sırada, "Fener ağlama" diye tempo tuttu. Maçın ardından yapılan kutlamalarda da aynı şarkı çalınırken, taraftarlar yine F.Bahçe'ye gönderme yaptı.

'Daha iyi anladım'

Cim-Bom'un yıldızlarından Selçuk İnan, "Hem gol atmak hem de şampiyonluğu yaşamak herkese kısmet olmaz. Allah'a şükürler olsun" dedi. İki yılda iki şampiyonluk yaşadığını da kaydeden milli futbolcu, "Galatasaray'a gelerek ne kadar doğru bir tercih yaptığımı şimdi daha iyi anlıyorum" yorumunu yaptı.

Burak'ın ilk zaferi

Gol sayısını 22'ye yükselten Burak kariyerindeki ilk şampiyonluğunu Galatasaray'da yaşadı. Gol krallığının kendisi için önemli olmadığını kaydeden sarı-kırmızılı futbolcu, "Belki biraz geç oldu ama bu forma altında daha nice şampiyonluklar yaşayacağız. Daha önce şampiyonluğum yoktu, en önemli şey bu" dedi.

Galatasaray'ın başındaki 8. sezonunda 6. şampiyonluğuna ulaşan Teknik Direktör Fatih Terim maçtan sonra gurur ve mutluluk doluydu.

Cezası nedeniyle maçı tribünde izleyen ve 15 dakika beklediklerden sonra sahaya inen Terim, oyuncularının sevincine ortak oldu.

Cim-Bom'un teknik patronu, 19. şampiyonluğa hak ederek ulaştıklarını belirterek, "Hakkımızla, oynayarak, mücadele ederek şampiyon olduk. Bugünleri de gördük, şükürler olsun" dedi. 9 yılda 6 şampiyonluk için, "Hakkınızı önemli bir şey" diyen sarı-kırmızılı teknik adam, "Bize her zaman destek veren taraftarlarımıza teşekkür ediyorum. Dünyanın her tarafında bulunan Galatasaraylı taraftarları da elimi kalbime götürerek selamlıyorum. Emeği geçen herkese teşekkür ederim. Taraftarımız şampiyonluğun keyfini çıkarsın" dedi.

Terim, Albayrak, Dündar, Gürcan ve Gürsoy, 19. şampiyonluk için 3,5 yıldızlı flamayla poz verdi.

PUAN DURUMU

SPORTOTO SüperLig

TAKIMLAR	O	G	B	M	A	Y	P	Av.
1-Galatasaray	32	20	8	4	63	33	68	30
2-Fenerbahçe	32	17	7	8	52	35	58	17
3-Beşiktaş	32	15	10	7	60	47	55	13
4-Bursaspor	32	14	11	7	50	39	53	11
5-Kasımpaşa	32	13	8	11	45	34	47	11
▲ 6-Kayserispor	32	13	7	12	44	44	46	0
▼ 7-G.Birliği	32	10	14	8	44	42	44	2
▲ 8-Antalyaspor	32	13	5	14	48	49	44	-1
▼ 9-Trabzonspor	32	12	7	13	35	35	43	0
▼ 10-Eskişehir	32	10	12	10	45	39	42	6
▲ 11-Gaziantep	32	11	9	12	39	47	42	-8
▲ 12-Elazığspor	32	10	11	11	38	45	41	-15
▼ 13-Sivasspor	32	11	7	14	40	45	40	-5
14-Karabük	32	10	7	15	37	49	37	-12
▲ 15-İstanbul BB	32	9	9	14	39	44	36	-5
▼ 16-Akhisar Bld.	32	9	9	14	33	44	36	-11
17-Orduspor	32	6	11	15	35	48	29	-13
18-Mersin İY	32	4	10	18	30	50	22	-20

HAFTANIN MAÇLARI

ÇARŞAMBA: 19.00 Trabzon-Sivas, 21.30 Fenerbahçe-Eskişehir,

33.HAFTA: Akhisar Bld.-Mersin İ.Y., M.Park Antalya-Ordu, Beşiktaş-Gençlerbirliği, Bursa-Eskişehir, Fenerbahçe-Galatasaray, Gaziantep 5.8 Elazığ, Kasımpaşa-Kayseri, Sivas-Karabük, Trabzon-İstanbul B.B.

2013'ün en iyi seçimi.

Hilux

₺ 50.300'den başlayan fiyatlar

₺ 3.900'e varan indirim

TOYOTA

İYİNİN DE İYİSİ

Toyota Finans'tan herkese 1 yıl boyunca 7/24 Acil Sağlık Hizmetleri ve Sigorta Paketi hediye!

ACIBADEM

Toyota Finans, Toyota Pazarlama ve Satış A.Ş'nin anlaşmalı finans kuruluşları ile birlikte yürüttüğü çözümler sisteminin bütününe verilen isimdir. Acil Sağlık Hizmetleri ve Sigorta Paketi hediyesi, sadece peşakende şartlı da satılan tüm Toyota modelleri için geçerlidir. Yukarıdaki görsel, fiyatı belirtilen modellerin farklılık gösterebilir. Hilux modelinin CO2 salımı 195-227 gr/km ve birleşik yakıt tüketimi 7,3-8,6 lt/100 km değerleri arasındadır. Ödeme seçenekleri ve ayrıntılı bilgi Toyota Plazalarda.

SABAH SPOR

Editör: Duygu İNAK - Tasarım: Recep GÖNÜK

6 MAYIS 2013 PAZARTESİ

ŞAMPİYON Aslan

TT Arena'da Sivasspor'u 4-2 yenen Galatasaray, 2012-2013 sezonunda bitime iki hafta kala şampiyonluğunu ilan etti

19. kez mutlu sona ulaşan Cimbom'u zafere Burak (2) ve Selçuk (2) taşıdı

Fatih Terim, 19. şampiyonluk için özel olarak hazırlanan tişörtle poz verdi.

Kral veda mı ediyor?

BURAK Yılmaz, kariyerindeki ilk lig şampiyonluğunu yaşadığı için çok mutlu olduğunu söyledi. 22 golle krallığa koşan Burak, "İlk senemde şampiyonluk yaşadım hem de çok iyi bir performans gösterdiğimi düşünüyorum. Bunu ukalalık olarak algılamayın ama istatistik olarak iyi olduğumu düşünüyorum. Burada mutluyum ama ileriyeyen günler ne gösterir bilemem" dedi.

Aslan'ın zaferleri

1	1961-62 Gündüz Kılıç
2	1962-63 Gündüz Kılıç
3	1968-69 Toma Kaliperović
4	1970-71 Brian Birch
5	1971-72 Brian Birch
6	1972-73 Brian Birch
7	1986-87 Jupp Derwall
8	1987-88 Mustafa Denizli
9	1992-93 Karl Heinz Feldkamp
10	1993-94 Rainer Hollmann
11	1996-97 Fatih Terim
12	1997-98 Fatih Terim
13	1998-99 Fatih Terim
14	1999-00 Fatih Terim
15	2001-02 Mircea Lucescu
16	2005-06 Erik Gerets
17	2007-08 Feldkamp-Cevat Güler
18	2011-12 Fatih Terim
19	2012-13 Fatih Terim

Zaferin mimarları coştu

BURAK: Gol krallığı benim için önemli değil. Kariyerimde eksik olan şampiyonluktu. Ona ulaştım. Beni evimde gibi hissettiren taraftarları teşekkür ediyorum.

SELÇUK: İki sezonda iki şampiyonluk. Ne kadar doğru bir tercih yaptığımı şimdi daha iyi anlıyorum. G.Saray'ı çok seviyorum ve burada mutluyum.

DROGBA: Burada olmaktan dolayı çok mutluyum. Şampiyon olmayı hak ettik.

SNEIJDER: Dünyanın en iyi taraftarına sahibiz. Büyüleyici ve etkileyici.

HAMİT: Hedeflerimize ulaştık. Taraftarımıza hediye ediyoruz. Şampiyon Cimbom.

MUSLERA: Kendi stadımızda şampiyon olmak çok keyifli. G.Saray'ı seviyorum.

SABRİ: Hak ettiğiniz şampiyonluğu aldık. Şimdi dinlenme zamanı.

GÖKHAN ZAN: Çok mutluyum.. Taraftarımıza armağan olsun.

YEKTA: Cezasından dolayı hocamız üzülmedi biz onun yanına gittik.

DANY: Çok zor bir sezon oldu. Önemli bir şampiyonluktu.

SEMİH: Şampiyonluğu, G.Saray taraftarına, rahmetli Mehmet Ali Binand abimize ve geçen sezon babam gibi olan Ujfalusi'ye armağan ediyorum.

Hepinize helal olsun

Levent TÜZEMEN

GALATASARAY'IN Mayıs ayı dergisinin kapağında Fatih Terim ve öğrencilerinin iki yıl üst üste kazanılan şampiyonluğun sırrı şu sözlerle dile getiriliyordu: **"Galatasaray, renklerine aşık, birbirlerini seven futbolcuların takımıdır. Galatasaray feragat ve fedakarlıklarla çalışacak futbolcuların takımıdır. Galatasaray, bir halatı hep birlikte çekenlerin, hep birlikte üzülüp hep beraber sevinmesini bilenlerin takımıdır. Elini kalbine koyup hissettiğinde ne yol kalır aşılmadık, ne zor kalır yapılmadık. Galatasaray bir his takımıdır."**

Başarıyı istemek, şampiyonluğu kazanmak Galatasaray'ın hedefi olmuştur. Bunu düşünmek ve söylemek kolaydır. **Ancak yaşamak hele hele başarı ile sonuçlandırmak çok zordur.** Fatih Terim ve öğrencileri sezon boyunca birlikte üzüldüler, birlikte sevindiler. Şampiyonluk halatını birlikte çektiler. Şampiyonluğu ellerini kalplerine götürerek, hissederek istediler. Ve 19'uncu şampiyonluğu hak ederek kazandılar. **Bu şampiyonluk tüm Galatasaray camiası için yeni başarılara ve hayırlara vesile olsun.**

Türk Telekom Arena'da Galatasaray adına muhafuk vardı. Taraftarlar bayraklarıyla, formalarıyla çoluk-çocuk TT Arena'ya aktı. Tribündeki müthiş ambians, coşku ve istek Galatasaraylı oyuncuların özellikle ikinci yarı iştahlı bir oyun sergilemesini sağladı. **Selçuk'un muhteşem erken frikik golüyle perde açıldı. Ardından Burak, Selçuk tekrar Burak gol sağanağını tamamladı. Bir bakıma "Kankalar" Selçuk-Burak ikilisi 19'uncu şampiyonluğu matematiksel olarak kesinleştiren golleri aktörleri oldu.**

Galatasaray takım olarak dikkatliydi. Ancak, iki gole attığı iki muhteşem aeta topuyla asist yapan Eboue müthiş oynadı. Melo ve özellikle Hamit çalışkanlıklarının yanı sıra adeta futbol resitali yaptı. **Galatasaray Melo'yu mutlaka almalı.** Sahada takıma öğretmenlik yapan Drogba bu kez egoist değildi. Frikik golünde topu Selçuk'a bırakması doğru bir karardı.

levent.tuzemen@sabah.com.tr

Cristian, Şükür'ün rekorunu kırdı

Cristian, bu sezon 55 resmi maça çıkarak G.Saraylı eski futbolcu Hakan Şükür'e ait 1999-2000 sezonundaki 54 maçlık rekoru kırmış oldu. Bu arada yıldız futbolcu dün gördüğü kartla cezalı duruma düştü ve derbide yok.

'Benfica maçından dönemedik'

Pierre Webo, "Mağlubiyetten dolayı son derece üzgünüz. Benfica maçından dönemedik galiba. Kazanmak için gerekli konsantrasyonu gösteremedik ve istemediğimiz sonuç çıktı" dedi.

'UEFA yarı finalistini yendik'

İstanbul BŞB teknik direktörü Bülent Korkmaz, "Önemli olan kazanmaktı. 5 haftadır galip gelemiyorduk. UEFA yarı finalistini yeniyorsunuz bu çok önemli bir şey" ifadesini kullandı.

FOTOĞRAFLAR: HÜSEYİN YAVUZ

KAPATTIK

2-0

Fenerbahçe için bir umut vardı... Ama olmadı. G.Saray Sivas'a takılmadığı gibi Kanarya İstanbul BŞB karşısında ummadığı bir yenilgi aldı. Böylece UEFA'dan sonra lig şampiyonluğu defteri de kapandı

Fenerbahçe için 3 hedef vardı... UEFA Kupası, Süper Lig ve Türkiye Kupası. Teknik direktör Aykut Kocaman yönetimindeki Sarı-Lacivertliler, son haftalara kadar bu üç hedefine kadar büyük bir umutla ilerledi. Ancak özellikle Ankara'da Gençlerbirliği karşısında alınan yenilgi sonrasında Galatasaray ile aradaki fark 7 puana çıkınca lig için umutlar kırılmaya başladı. Bunun üzerine de yönetiminden taraftarına kadar tüm camia rotayı UEFA Avrupa Ligi'ne çevirdi. Şükrü Saracoğlu Stadı'nda Benfica karşısında alınan 1-0'lık galibiyet ve umut veren futbol ile tarihte ilk kez UEFA finaline çıkma imkanının ortaya çıkması Sarı-Lacivertliler'i ludasıyla heveslendirdi. Öyle ki turu kesin görüp Amsterdam'daki final için hazırlık yapanlar bile vardı. Ama olmadı. Lizbon'da UEFA defterinin kapanmasıyla birlikte 3 hedeften biri gitmiş oldu.

KALDI TÜRKİYE KUPASI

UEFA defterini kapatan Fenerbahçe, bir umut rotasını Süper Lig'e çevirdi. İstanbul BŞB'yi devirip Galatasaray'ın da Sivas karşısında puan kaybetmesi bekleniyordu. Böylece şampiyonluk için bir umut doğacaktı. Ama o da olmadı. Galatasaray puan kaybetmediği gibi Fenerbahçe de rakibi karşısında şok bir yenilgi alınca Süper Lig umudu da resmen kapanmış oldu. Böylece sıradı Fenerbahçe'de tek hedef kaldı. O da Türkiye Kupası. ■ AHMET SELİM KUL

KONVOYA DEV KORUMA

Fenerbahçe, Olimpiyat Stadı'na geniş güvenlik önlemleriyle gidip döndü. Kafilenin 4 çevik kuvvet minibüsünün yanı sıra 10 araçlık polis ve 4 araçlık motosikletli devriye eşliğinde başlayan yolculuk yaklaşık 45 dakika sürdü. Özellikle TT Arena'nın oradan geçiş sırasında önlemler daha da artırıldı. Bu sebeple yolda sadece takım otobüsü polis eskortları ve gazeteci araçları vardı. Dönüşte ise güzergah değişerek TEM'den Okmeydanı, Beşiktaş ve Boğaz Köprüsü yolu izlenerek Samandıra Can Bartu Tesisleri'ne gelindi.

Aykut Kocaman, "Kadıköy'e şampiyon olarak gelecek olan Galatasaray'ı alkışlayacak mısınız?" sorusuna net yanıt verdi:

HAYIR

İstanbul BŞB karşısında alınan şok yenilginin yarı sıra ortaya konulan kötü futbol teknik direktör Aykut Kocaman'ı kelimenin tam anlamıyla şoke etti... Sarı-Lacivertliler'in tecrübeli hocası, dün akşamki yenilgi sonrasında öncelikli olarak maçla ilgili düşüncelerini dile getirdi. Benfica yenilgisinin takımı etkilediğini ancak her şeye rağmen bu kadar kötü olmamaları gerektiğinin altını çizen Kocaman, "Söyleyecek bir şeyim yok bu maçtan sonra. Göreve başladığım günden bu güne kadar pek çok maç oynadık, kötü maçlar da oynadık. Ama bugünkü (dünkü) futbol, kötü diye bile tarif edilecek bir şey değildi. Söyleyecek çok fazla bir şeyim yok kusura bakmayın. A'dan Z'ye hepimiz ayırt etmeden berbat vaziyetteydik. Kimseyi ayırmadan söylüyorum bunu. Konuşacak çok fazla bir şey yok" diye konuştu.

'BENİM AKLIMDA YOK'

Maçla ilgili olarak yapılan bu açıklamalardan sonra basın mensuplarının, "Önümüzdeki hafta Şükrü Saracoğlu Stadı'nda oynanacak olan derbiye şampiyon olarak gelecek Galatasaray'ı alkışlayacak mısınız?" şeklindeki soruya da Kocaman net bir şekilde, "Hayır. Böyle bir maç için ortam uygun değil. Benim aklımda yok en azından" şeklinde yanıt verdi.

İSTANBUL BŞB	2-0	FENERBAHÇE
1 Erkan Kılıç		34 Mert Günok
12 Serdar		56 Mehmet Topuz
2 Can Arat		3 Egemen Korkmaz
16 Kamil Çörekçi		4 Bekir Irmak
17 Ekrem Dağaşık		5 Hasan Ali Kaldırım
6 Ertuğ Ersoy		8 Mehmet Topuz
4 (Dk. 90+3 Serhat Güler)		23 Emre Belözoğlu
8 Erdal Rakel		10 (Dk. 84 Selçuk Şahin)
22 Samuel Holmen		11 Cristian Baroni
36 Tayfun Yıldırım		21 (Dk. 84 Soner Aydoğdu)
13 (Dk. 82 Erkan Kaya)		6 Mendez Diarra
14 Ersan Gün Saltalık		99 (Dk. 27 Caner Erkin)
32 (Dk. 74 Serkan Çalık)		7 Moussa Sow
7 Tevfik Koca		99 Pierre Webo

STAT: Olimpiyat
HAKEMLER: Bülent Yıldırım, Ekrem Kan, Alem Yusuf Öz
SARI KARTLAR: Cristian, Caner (F.Bahçe)

Ligde şampiyonluktan umudu kesen, hafta içindeki Benfica yorgunluğunun etkisinden kurtulamayan F.Bahçe, İstanbul BŞB'ye yenildi, kümede kalmaya çalışan rakibine hayat verdi

BELEDİYE ÇIKMAZI!

Bazı maçlar vardır, size isteğin, istahın, kazanma arzusunun performans üzerindeki etkisini gösterir... Kaliteniz, 'iştah' olmadığı zamanlarda çok da fazla bir şey ifade etmediğini anlatır. Öyle bir 90 dakikayla dün Olimpiyat'taki... Lige tutunmak için puana mecbur İstanbul Büyükşehir'e karşı lig yarışının dışında kalmış, hafta içindeki Benfica yorgunluğunu atamamış bir F.Bahçe vardı sahada. Belediye, ilk uyarıyı 12. dakikada gönderdi Sarı-Lacivert kaleye. Holmen-Tayfun ikilisiyle gelişen atakta arka direkte Efe bir anda kaleciyle karşı karşıya kaldı. Ancak uygun durumda çerçeveyi bulamadı. 36'da F.Bahçe belki de teknik direktör Aykut Kocaman'ın en çok kızdığı hatayı yaptı, savunmadan çıkarken topu kaybetti. Tayfun'un enfes pasında Ömer Can şık bir plasteyle golü buldu: 1-0. İkinci yarıda da değişen bir şey yoktu. 1-0'ın avantajını canla başla koruyan Belediye'ye karşı F.Bahçe silik bir oyun sergilemeye devam ediyordu. 77'de Caner'in şutu üst direkten dönmesi belki de maçın kaderini değiştirecekti. Maçta son sözü Belediye söyledi. 90+1'de Edin Visca'nın soldan getirdiği topu Mehmet Topuz kendi ağlarına bırakınca, ev sahibi lige tutunma adına hayati bir 3 puan aldı: 2-0.

F.Bahçe yorgun

KÜME düşme hattından kurtulmak isteyen İstanbul Büyükşehir Belediye, Lizbon yorgunu F.Bahçe'yi kısmak etti. İlk yarıyı ev sahibi Ömer Can'ın golüyle 1-0 önde kapattı. F.Bahçe'nin ilk yarıdaki etkisizliğinin sebebi neydi?

İstanbul BŞB F.Bahçe'den daha fazla galibiyete ihtiyacı olan taraftı. Maçın hiçbir anında üstünün Fenerbahçe orta sahasına baskı yaparak top aldırmamayı denediler. Özellikle hareketli oyuncuları Zeki Korkmaz ile Emre Belözoğlu'na çok yakın baskı yaparak rakibin oyun organizasyonunu yapmasını ciddi biçimde engellediler. Böyle olunca F.Bahçe devre sonuna kadar rakip kalede hiç etkinlik kuramadı. Topu sahip olan taraf konsak takımdı ancak oyunma cesaretini belki de yardan özlemiş Sarı-Lacivertliler'in geri düştüğü ve Mehmet Topuz oluşuydu. İstanbul BŞB ise iki defa etkili atak yapıp birinde Efe topu auta attı ikincisinde ise Tayfun'un orta sahadan savunma arasına attığı topla hareketlenen Ömer Can ev sahibini öne geçirdi. Özetlersek; oynatmayan İstanbul BŞB'yi, oynayamayan F.Bahçe'yi seyretmek ilk yarıdı.

İkinci yarıda Fenerbahçe biraz daha etkili oldu. Ancak sonuçta İstanbul BŞB 2-0'lık sonuçla sahadan galip ayrıldı. Bu yarıda iki takımın performansı nasıldı?

Bu yarıda Fenerbahçe daha çok uzun topларla ceza sahasına girip yaparak hücum etmeye çalıştı. Oyuncu değişiklikleriyle de oyun stratejisini bir mantığa oturttu. Ön tarafta Semih, Sow ve Webo'nun varlığına sağmen ceza sahasına atılan yüksek topların F.Bahçe'nin pek fazla pozisyona girdiğini söyleyemeyiz. İstanbul BŞB ise 75. dakikaya kadar sahasının içine girmelerek savunma yapmaya çalıştı. Aslında çok da tehlikeli bir savunma anlayışıydı bu. Buna sağmen yüksek motivasyon ve oyun dikkatiyle hata yapmadan maçı bitirmeye çalıştılar. F.Bahçe'nin 80. dakikadan itibaren temposunun düşmeye başladığını, yorgunluk belirtileriyle beraber kazanırsam motivasyonunun da düştüğünü gördük. Son dakikada gelen 2. golle maçı sonucu da belli olmuş oldu.

Benfica maçının bu karşılaşma üzerinde etkileri nasıl olmuştur?

Elbette yüksek zihinsel ve fiziksel efor gerektiren bir mücadelenin sonunda ortaya çıkan görüntünün anlaşılır bir tarafı var. Avrupa'da final oynamış şansını kaybediş 2 gün sonra İstanbul BŞB'nin karşısına çıkmış F.Bahçe. 3 gün sonra da geçen yıl kazandığı kupada finalle çıkabilmek için Eskişehir karşısında olacaklar. Böyle bir durumda yüksek bir motivasyon kolay değildir. İstanbul BŞB açısından bakacak olursak yüksek efora oynayarak, dikkatli savunma yaparak 3 puanı hak ettiklerini söylemeliyiz.

Maçın oyuncuları kimlerdi?

Edmilson, Zayotte, Can ve Ekrem öne çıkan oyuncular oldu. Bir, ev sahibi takımda sahaya akıl koyan oyuncu olarak sivrildi. Ancak maçın yıldızı 1 saniye bile tempoyu düşürmeyen Zeki Korkmaz'dı.

HT SPOR 6 Mayıs 2013 PAZARTESİ

Yayın Sahibi
HaberTürk Gazetecilik A.Ş. adına
Turgay CİMER

Yönetim Kurulu Başkanı
Mehmet Kenan TEKDAĞ

Genel Yayın Yönetmeni
Fatih ALTAYLI

Yayın Yönetmeni
Halil ÖZER

Yönetim Kurulu Bşk. Vekili
Mehmet Fatih SARAÇ

Yönetim Kurulu Üyesi
Ferzan AYIKUTLU

Yayın Koordinatörü
Mertol MÜLGER
Haber Müdürü
Ufuk ÖFE - Candel ERGÜN
Spordiş Müdür
Engin ÖNENTSL
Türkiye Kişi Temsilcisi
Nevden TATLICAN
Görsel Yönetmen
Ercan ARIKAN

Reklam Grup Başkanı
Hasan ÖNEN
Reklam Satış Koordinatörleri
Müjdehan KENAR
Onur DEVRİKOĞULARI
Reklam Planlama Koordinatörü
Ayşe CİSLERİ
Reklam Planlamacısı Müdürü
Kadri BAŞÇACI

Yönetim Yeri:
Abdülhamitmili Caddesi No:29, Beyoğlu 34437 İstanbul,
Telefon: 0 212 313 60 00
Basıldığı Yer: Ciner Matbaası
Matbaacının adı: Habertürk Matbaacılık A.Ş.
Mahmut Tapadının Köyü, Kınaylı mevkii, Akhisar, Türkiye,
Telefon: 0 236 591 80 00
Dağıtım: Turkuvaz Dağıtım Pazarlama A.Ş.

Yayın Türü: Yaygın Süreli

HaberTürk Gazetesi ve elektronik yayınlarının tüm hakları, yazı, resim, çizim ve bilgilerinin FSEK ve Basın Kanunu'ndan doğan her türlü hakkın HaberTürk Gazetecilik A.Ş.'ye ait olup, bir dönemeksizin kısmen veya tamamen kaynak gösterilerek dahi iktibas edilemez.

2014-2015

Muslera'dan geçit yok

Galatasaray kalesini gole kapadı. Sarı - Kırmızılılar, deplasmandaki Trabzonspor maçının ardından oynadığı 6 karşılaşmada topu ağlarında görmedi. Galatasaray ayrıca son 6 maçında da yenilgi yüzü görmedi.

Florya-Taksim bayram yeri

Beşiktaş galibiyetiyle şampiyonluk yolunda büyük bir adım atan G.Saray'ı, taraftarlar Florya Metin Oktay Tesisleri'nde coşkuyla karşıladı. Taksim Meydanı'nda da binlerce yandaş meşalelerle kutlama yaptı.

4.yıldıza koşuyor

Beşiktaş'ı 2 golle geçen Galatasaray, şampiyonluk ateşini yaktı

Bağış Erten

DNA'sında kazanmak var

Önce takdir etmek lazım. Son 6 maçta gol yemediyseniz, ligin en fazla lider kalan takımını yenmek de dahil, 6'da 6 galibiyetle sezonun son haftasına girdiyseniz alkışı hak edersiniz. Tamam, henüz şampiyon değil Galatasaray. Ama bu övgü düzmeyi engellemiyor.

Sadece bu da değil. 3 başkan 2 teknik adam değiştirdiler, birinci kaptan **Selçuk** hakkında ligin ilk 10 haftasında denmedik şey bırakılmadı. Kaptanlardan **Sabri**, uzun süredir kadro dışıydı. Takımın bel kemiği **Melo**, 7 maç üst üste kaçırdı. Avrupa'da sürekli fark yediler. Ama tüm bunlar başta **Muslera** olmak üzere oyuncuları yıldırmadı. Ve ligin sonuna doğru kenetlendiler, inandılar ve hedefe odaklandılar. Bu da bir memleket hasleti değil sonuçta. Oysa onların DNA'sında var.

Şapka çıkartırım

Hamza Hamzaoğlu için de bir şeyler söylemek lazım. Dağılmak üzere olan bir takımı birbirine teyelledi ve sezonun sonunda ipi göğüsledi. Bu bir '*winner*' (kazanan) özelliğidir. Kimse çıkarmazsa ben şapkamı çıkarırım.

Fakat bir takdir de rakibe gerek. Kim ne derse desin, 2 sezondur ligin en güzel maçlarının altında Siyah-Beyazlıların imzası var. Dün de hiç süngü indirmediler. Maçın temposunu yükseltmekte, estetiğini artırmakta hiçbir beis görmediler. Tamam bu ligde, onlar gibi bir takım için 3.'lük sorgulanır. Gene de oynadıkları oyun önce alkışlanır, sonra hesap sorulur. Bu gerçekleri de unutmamak lazım.

Atipik bir maç

Maçın en güzel yanlarından biri atipikliğiydi. Normalde böyle bir maçta erken gelen gol tempoyu düşürür, oyunu soğururdu. Öyle olmadı. Galatasaray presten taviz vermedi, Beşiktaş beraberlik inancından. O yüzden beklenenden yüksek hızda geçen bir maç oldu. Her iki yarıda da bazı anlar nefes kesti. İki golü de ev sahibi attı ama maçı izleyen hiçbir tarafsız göz mutsuz değildi. O yüzden bir takdir de karşılaşmanın kendisine lazım yani.

Neticede kazandı Galatasaray. Maçlar aynı saatte oynansa belki de şampiyonlardı. Onca seyirci TT Arena'ya gelmişken bu ihtimali beklemek isterlerdi. Ama fikstür izin vermedi. Sezon başından itibaren saatleri önceden belli bir sezon hepimize cazipti. Ama bu son haftalar pek olmadı sanki.

'Golü söyledim'

Sneijder maç sonrası "Artık işlem tamam. Beşiktaş'a gol atacağımı ben size geçen hafta söylemiştim" dedi.

FATİH ERDOĞDU

Bilic: Gelecek sezon yokum

Beşiktaş Teknik Direktörü Bilic maç sonrası yaptığı açıklamada "Oyuncularımla gurur duyuyorum, maçın başından sonuna kadar rakibimize göre daha iyi olan bizdik. Büyük maçlarda gol atmakta hep zorlandık. Şanssızlık değil, eksiklik bu. Kaliteyle ilgili eksikliğimiz var. Şampiyonluk gelmediyse bunun tek sorumlusu benim. Gelecek sezon yokum" dedi.

Bilic düşünceliydi.

G.SARAY	2-0	BEŞİKTAŞ
Muslera		Günay
Sabri		Serdar
Semih		(dk. 46 Oğuzhan)
Hakan		Sivok
Telles		Atınç
Melo		Opare
Hamit		Necip
(dk. 90 Olcan)		Atiba
Selçuk		Kerim
Yasin		Tolgay
Sneijder		(dk. 77 Mustafa)
(dk. 90+4 Emre)		Sosa
Burak		Demba Ba
(dk. 65 Umut)		(dk. 83 Cenk)

STAT: TT Arena
HAKEMLER: Hüseyin Göçek, Emre Eyisoy, Kemal Yılmaz
GOLLER: dk. 11 Yasin, dk. 80 Sneijder
SARI KARTLAR: Demba Ba, Sosa (Beşiktaş); Olcan, Melo, Yasin

Yasin Öztekin bu sezon attığı kritik gollerine bir yenisini dün Beşiktaş karşısında ekledi.

Şampiyon gibi

G.Saray ligin bitimine bir hafta kala sahasında Beşiktaş'ı 2-0 yenerek rakibi F.Bahçe ile puan farkını 6'ya çıkardı. Şampiyonluk yolunda önemli bir adım atan Sarı - Kırmızılılar bu akşam F.Bahçe'nin Başakşehir karşısında puan kaybetmesi halinde mutlu sona ulaşacak. Sarı - Lacivertlilerin Başakşehir'e kaybetmesi ya da rakibiyle berabere kalması durumunda Spor Toto Süper Lig'in şampiyonu G.Saray olacak. Galatasaraylı taraftarlar maç sonu büyük sevinç yaşarken hep birlikte tribünlere koştu. Taraftarlar ve futbolcular "Sarı, kırmızı, şampiyon Cim-Bom" şeklinde tezahürat yaptı. Bu arada Fenerbahçe'nin 4 puan gerisinde kalan Beşiktaş Devler Ligi şansını yitirirken önümüzdeki sezon Avrupa Ligi'ne katılmaya hak kazandı.

CUMHUR ÖNDER ARSLAN

Hamza Hamzaoğlu maç sonunda "Kaldı 1 maçımız. İnşallah onu da alıp şampiyonluğu hep beraber kutlarız. Önümüzde bir maçımız daha var, biz öyle bakıyoruz. Taraftarlarımıza teşekkür ediyorum. Herkese hayırlı olsun" dedi.

Arif Kızılyalın

Çanakkale geçilmez

Bir hesap var içimde / toplasam da üç / çarpsam da üç / bölsem de üç / biri uzağımda / ikisi tam karşımda.

Genç şair dünkü Galatasaray-Beşiktaş maçı için mi kaleme almıştı yukarıdaki dizeleri, yoksa bir matematik sorusunu belagatla ifade etmek için mi yazılmıştı bu şiir bilinmez, gerçekten 3 bilinmeyenli bir 90 dakika izledik.

Denklemin 2 parçası sahadaydı. Şampiyonluk kovalayan Galatasaray ile prestij peşindeki Beşiktaş.

Üçüncü paydaş Fenerbahçe ise pusudaydı, *"lider takılır da şampiyonluk yarışına ortak olur muyum"* diye.

İşte böyle bir 90 dakikaydı.

Ve bu heyecan fırtınasını kazanan Galatasaray resmen "şampiyon" dedirtemese de son 1.5 yıldır TT Arena'yı ilk kez stadı gayrısız dolduran taraftarına, zafer ateşini yaktırttı son düdük çaldığında camiasına.

İşin aslına bakarsanız Galatasaray iyi oynamadı dün. **Melo**'nun savunmada yapacağı olası hatalara karşın **Hamit** tercih edilmiş, **Yasin** de '**Burak-Sneijder** markaj yerse serbest kalıp gol atar' diye sahaya sürülmüştü.. ki, yanıltmadı genç forvet hocasını; güzel goldü.

Böyle maçlarda 1-0'ı bulunca doğal olarak geriye yaslanıyor öndeki takım ama işi biraz abarttı Galatasaray. Eh, Beşiktaş da orta alanı boş bulunca **Sosa** ile **Tolgay** ile yüklendi, **Demba Ba**'nın maçı izleyen milyonlara, *'o baaa'* dedirten vuruşu gol olacaktı ki yan direk engel oldu. İkinci yarıya **Oğuzhan-Serdar** değişikliği ile girip, **Atiba**'yı kenara çeken Beşiktaş, ilk bölümün sonlarında yakaladığı üretkenliği sürdürünce maç Galatasaray'ın yarı sahasına yığıldı. Ama beraberlik golü gelmiyordu. Stadın tavanına posterleri asılan Çanakkale şehitleri **Mehmet Muzaffer**'in, **Hasnun Galip**'in ruhları mı koruyordu kaleyi yoksa **Muslera** ile vücudunu rakiben önüne siper eden **Semih** ile **Hakan** mı anlamadık.

Sahanın tartışmasız hakimi Beşiktaş, 1-1'i bulacak diyorduk ki, futbolun o garip kuralı, *'atamayana atarlar'* işledi. Hamit'in organizasyonu ile başlayan atak Galatasaray'ın bu bölümdeki tek ciddi gol girişimiydi. Beşiktaş defansı adam paylaşamadı, Selçuk indirdi, Hollandalı **Sneijder** niçin 10 numaralı formayı giydiğini kanıtladı.

Sonra? Sonrası süreyi eritti Sarı - Kırmızılılar ve şampiyonluk ateşini iyiden iyiye harladılar, *"belki bugün, belki haftaya"* diyerek...

'Buruk sevinç'

Dursun Özbek, trafik kazasında Uğur Çoban adlı taraftarın ölümünün üzüntüsünü yaşadıklarını belirterek, "Sevincimiz buruk. Lütfen benden bir yorum almayın. Derbi için stada gelmek isteyen taraftarımızı kaybettik" dedi.

PUAN DURUMU

SPORTOTO SüperLig

TAKIM	O	G	B	M	A	Y	AV	P
G.Saray	33	24	4	5	59	34	25	76
F.Bahçe	32	21	7	4	56	27	29	70
Beşiktaş	33	20	6	7	53	31	22	66
Başakşehir	32	15	12	5	45	26	19	57
Trabzon	33	15	11	7	57	47	10	56
Bursa	32	15	8	9	68	44	24	53
Mersin	33	13	7	13	52	46	6	46
T.Konya	33	12	9	12	30	39	-9	45
G.Birliği	33	10	10	13	45	42	3	40
Eskişehir	33	9	12	12	44	49	-5	39
G.Antep	33	11	6	16	30	47	-17	39
K.Paşa	33	9	10	14	56	71	-15	37
Sivas	33	9	8	16	42	49	-7	35
Akhisar	32	8	11	13	38	49	-11	35
Ç.Rize	33	9	8	16	40	54	-14	35
K.Karabük	33	7	7	19	41	60	-19	28
Balıkesir	33	6	8	19	47	68	-21	26
K.Erciyes	33	4	12	17	39	59	-20	24

C M Y B

Büyüleyen koreografi

G.Saray tribünlerinin Beşiktaş maçı öncesinde yaptığı şov büyük beğeni topladı

Galatasaray taraftarı bu sezon ilk kez Türk Telekom Arena'yı tamamen doldurarak rekora imza attı. Bu sezon Arena'da sadece F.Bahçe derbisinde 37 bin rakamına ulaşan Sarı - Kırmızılarda dün tribünlerde 50 bin Galatasaray taraftarı vardı. Futbolcuların ısındığı sırada taraftarların isteğiyle Selçuk İnan, bir tribün liderini elinden tutarak tezahürat yaptırması için orta sahaya getirdi. Tribün lideri tüm stada üçlü çektirdi.

FATİH ERDOĞDU

Orhan Can

'Ba'de harab-ül Basra...'

Yani, 'Basra harap olduktan sonra...' Bu lig de çoktan **"harap"** olmuştu zaten!

Beşiktaş bu maçı taraftar ve **Bilic** için oynayacaktı.

Kendi taraftarının gönlünde yatan buydu!

Bilic her maç, kurgusuyla mucize bekliyordu! **'Mucizeler'** Tanrı'nın işiydi.

Ancak, Tanrı'nın başka işleri vardı!

Sahi, İngiliz takımlarına kök söktüren Beşiktaş'a ne olmuştu!

Uzun zamandır da Arena'da da böyle kalabalık yoktu.

Galatasaray'ın arkasında kendi seyircisi vardı.

Futbolcular G3 mermisi yemiş gibi yere düşüyordu.

Tribünler **"Vaoooo"** diye ortalığı inletiyor, hakem **"Devam"** deyince, az önce G3 mermisi yiyen yerdeki oyuncu hiçbir şey olmamış gibi ayağa kalkıyordu.

Durum böyle iken ilk golü G.Saray attı. Güzel değerlendirdiler gelen fırsatı!

Demba Ba'nın direkten dönen kafası insanın kalbini durduracak cinstendi.

G.Saray şampiyon olursa 4. yıldızı takacaktı. Maç öncesi koreografisi de F.Bahçe'ye göndermeydi!

Frikik atışı için hakemin G.Saray ceza sahası içinde çizdiği **"Düz"** çizgi NASA'da bilimsel araştırma konusu olmalıydı! Daha çok **"helezon"** şeklindeydi de...

İlk yarı böyle bitti. İkinci yarı Beşiktaşlı taraftarlar için **"Keyif",** Galatasaray ve Fenerbahçeliler için **"Amaninnn"** dakikaları olacaktı(!)

Bilic, **Serdar**'ın yerine **Oğuzhan**'ı aldı. **Atiba** sağa kaydı, riskin hasosuydu bu!

Beşiktaş ikinci yarı dünyaları kaçırdı. Kaçırdıkça da kalp atışlarını duymak mümkündü! Beşiktaş yarı adeta tek kale oynuyordu. Ta ki **Tolgay** çıkana kadar. Tolgay'ın yerine **Pektemek**'i aldı oyuna Bilic. Galatasaray da 2. golü buldu!

Durum 2-0 olmasına rağmen Galatasaraylıların kalp atışlarını duyar gibiydim..

İkinci yarı şahlanan Beşiktaş'a biri adeta **"Dur"** dedi!

Maça 4 dakika uzatma gelince 'taşikardi' durumu bence görülmeye değirdi!

Söylemeden geçemeyeceğim bir anımsatmam var ama..

Bu maç için söylemiyorum, bu yıl, **Süleyman Seba** yılı değil **"Hakemlerin yılı"** olmalıydı!

Pek yakıştılar da bu yıla doğrusu...

"O kararalar" sayesinde hiç kimse bu yıl şampiyonluğu hak etmedi doğrusu!

Yenilen puanlar, haksız kararlar o kadar çoktu ki.. Ligin her yerini **"harap"** eylediler de!

Bu arada Beşiktaş otobüsü TT Arena'ya giderken Fenerbahçe formalı gençler Beşiktaş'ı uğurluyordu!

Fenerbahçeliler Beşiktaşlı olmuştu.

G.Saraylılar ise **"Bir iddianız yok, maçı bize verin"** havasındaydı...

Herkes Beşiktaş'ın ocağına düşmüştü!

Bana göre de, Beşiktaş olmadıktan sonra kim olursa olsundu!

Sneijder'in eşi Yolanthe de tribünde G.Saray'ı destekledi.

FATİH ERDOĞDU

Galatasaray taraftarı Beşiktaş derbisi öncesinde yaptığı koreografiyle görsel şölen sundu. 50 bin taraftar ellerindeki sarı-kırmızı kartonları aynı anda havaya kaldırıp 4 yıldız logosu oluşturup "Selam dur!" yazısını yansıttı. Ayrıca tribünde açılan dev pankartta "Herkes rütbesini bilecek G.Saray karşısında önünü ilikleyecek" ifadesi yer aldı. Herkes kelimesindeki "kes" bölümü sarı-lacivert renkteydi. Görsel şölen boyunca statta Kenan Doğulu'nun "Rütbeni bileceksin" şarkısı çalındı. Koreografi sırasında yedek kulübesinde bulunan G.Saray teknik heyeti ve oyuncular da sarı-kırmızı renkteki kartonları tuttu.

Selçuk'tan fedakarlık

G.Birliği maçının başında sakatlanan ve tüm haftayı tedaviyle geçiren Selçuk'un derbi öncesinde Hamza Hamzaoğlu ve ile sağlık ekibiyle birlikte kısa bir toplantı yaptığı ve ne pahasına olursa olsun oynamak için ısrarcı olduğu bildirildi. Sağlık heyetinin önce onay vermediği ancak tecrübeli futbolcunun yoğun ısrarı sonucu Hamzaoğlu'nun onayıyla Selçuk'un 11'de forma giydiği kaydedildi.

Misafir Arda

Atletico Madrid'de forma giyen Arda Turan, Türk Telekom Arena'da oynanan karşılaşma öncesinde soyunma odasına indi ve Sarı-Kırmızılı oyuncularla buluşup başarı diledi. Arda tribünde gollerden sonra büyük sevinç yaşadı. St. Etienne forması giyen milli futbolcu Mevlüt Erdinç, eski TFF Başkanı Haluk Ulusoy ve G.Saray'ın unutulmaz yıldızı Hakan Şükür de derbiyi TT Arena'da takip etti.

TEM açık otoparkı!

Seyrantepe-TT Arena metro bağlantısının uzun süredir kapalı olması nedeniyle G.Saraylı taraftarlar derbiye gelirken yine büyük zorluk çekti. Otopark kapasitesinin de sınırlı olmasıyla birlikte çok sayıda taraftar özel araçlarını TEM otoyolunun kenarına park edip stada girdi.

Töre tek başına gitti

Derbide oynayamayan Gökhan Tö re maç bitiminde takım otobüsüne binmedi. Galatasaray'da bir dönem forma giyen Mondragon, kulübün efsane oyuncularını anıp, plaket sunduğu etkinlik için Türk Telekom Arena'ya geldi. Mondragon'a taraftar da sevgi gösterisinde bulundu.

Demba Ba ile özçekim

Galatasaraylı taraftarlar Beşiktaş'ın yıldızı Demba Ba'ya maç öncesi ilgi gösterdi. Futbolcular ısınmaya çıkarken bazı Sarı-Kırmızılı taraftarlar Demba Ba'yı yanlarına çağırıp golcü oyuncuyla özçekim yaptı. Yıldız golcü gördüğü sarı kartla cezalı duruma düştü ve sezonu kapattı.

Burak tepkili

G.Saray'da Burak oyundan alındıktan sonra karara tepki gösterdi. Sarı - Kırmızılıların yıldız golcüsü 65. dakikada kenara gelirken teknik direktör Hamza Hamzaoğlu'nu protesto etti. Yedek kulübesine yönelen Burak, Hamzaoğlu'nun elini iterek sıkmadı ve yerine oturdu. G.Saray'ı 2-0 öne geçiren Sneijder Beşiktaş'a karşı ilk golünü attı.

Gülengül Altınsay

Kararlılık

Kanadı kırıktı, moralsiz ve umutsuzdu Kartal... Oysa ki biz, 3 büyükler arasında nefes nefese süren şampiyonluk yarışının Galatasaray-Beşiktaş maçıyla şekilleneceğini umuyorduk hep. Ne var ki Beşiktaş, son haftaların stresini kaldıramayarak kendi kendini bu yarışın dışına itti. Ama maç hâlâ şampiyonun belirlenmesinde çok önemliydi. Beşiktaş'ın galibiyetiyle yeniden şampiyonluğun en büyük adayı olabilirdi Kanarya. Bakalım son haftaların '*bitik*' Kartal'ı şampiyonluk kararlılığındaki G.Saray önünde direnebilecek miydi?

Futbolumuz yıldızlaşsın

Üstelik aynı güne konulan Beşiktaş'ın Mali Kongresi'nin ardından **Fikret Orman**'ın erken seçim için yönetimi toplama kararı işleri iyice karıştırmıştı. Bunlara tam da bu maçın öncesinde **Bilic**'le yaşananları eklemiyorum bile.

Mücadelenin hemen öncesinde '*Herkes kendini bilecek, herkes rütbesini bilecek*' diyordu mikrofonlardan yayılan şarkı ve tribünlere asılan pankart. Askeri vesayet ve savaşı hatırlattığı için böylesi askeri terimlerle futbolu bağdaştıramıyorum ben. Farklı olana hak tanımayan militarizmin sporda yeri olmamalı. Olay yıldız takmaksa zaten her yıl 3 büyüklerden biri şampiyon oluyor. Önemli olan futbolumuzun dünya standartlarıyla boy ölçüşerek yıldızlaşması.

Standart portre

Mücadelenin hemen başında, 11'de Galatasaray, **Yasin**'le geliştirdiği hızlı bir atakla golü bulunca rahatladı. Ardından hakeme itirazlarla, faullerle maçı hakimiyeti altına aldı. Düdükten sonra topa vuran **Demba Ba**'ya sarı kart, aynı hareketi yapan **Selçuk**'a nasihat. İşte size tüm sezonun hakem standart portresi.

Galatasaray'ın üstünlüğü kararlı olmasındaydı. Beşiktaş ise tüm sezonda olduğu gibi kararlılık konusunda hep eksik kaldı. 2. yarı **Bilic**, defanstan **Serdar**'ı çıkarıp **Atiba**'yı sağ beke çekti, **Oğuzhan**'ı orta alana katarak hücum hattını güçlendirdi. Etkili de oldu Siyah-Beyazlılar.

Teşekkürler Bilic

Sarı-Kırmızılılar rakibin baskısına rağmen savunmayı ilerde kurmaktan vazgeçmedi. Ele geçen fırsatları da Beşiktaşlı forvetlerin aksine değerlendirmesini bilince gol yine Galatasaray'dan geldi.

Artık Galatasaray'ı şampiyon olarak kutlayabiliriz...

Ama Bilic'e, Beşiktaşlı futbolculara da tüm yönetim zafiyetlerine rağmen verdikleri mücadele için de teşekkürler.

Mehmet Özgül

Kapı açıldı

Şampiyonluk yolunda belki de en önemli maça Galatasaray bence çok akılcı bir oyuncu tercihi ve saha yayılışıyla başladı. Savunma yönü kuvvetli **Melo** ve **Hamit** savunmanın önünde, onların önünde **Selçuk** ve en önde **Yasin** - **Burak** - **Sneijder** olmak üzere 4-2-1-3 şeklindeydi.

Beşiktaş'ta alışılmışın dışında oyuncu tercihi ve saha yayılışı açısından **Gökhan**'ın yerinde **Kerim** vardı.

Maç G.Saray'ın baskısıyla başladı ve yaklaşık 20 dakika sürdü. Solda Sneijder - **Telles** paslaşması ilk sinyali verdi. Beşiktaş ilk atağını 9. dakikada yapabildi. Oyunu forse eden Sarı - Kırmızılarda Hamit, rakip atakları kesmede ve oyun başlatmada öne çıkan oyuncu oldu.

Yasin'in 11. dakikadaki golünden sonra G.Saray sükunetini 20. dakikaya dek korudu. Sonrasında oyun Beşiktaş'ın atak üstünlüğünde geçti. Bu bölümde Hamit, takım savunması adına üstün bir performans sergiledi. G.Saray'ın baskı yediği bu bölümde **Demba Ba**'nın kafa şutu direkten döndü. İlk yarının sonuna dek Sarı - Kırmızılılar golle bir kez burun buruna geldi. Telles'in ortasında Yasin çok net pozisyonu gol yapamadı.

2. bölüm yine Beşiktaş'ın baskısıyla başladı. **Muslera** kalesinde devleşti. Savunma oyuncuları müthiş özverili ve dirençliydi.

Görünen oydu ki G.Saray, skor avantajını koruma içgüdüsüne kapılmıştı. Topu önde tutamadılar. Beşiktaş'ın baskısını kırmak adına Burak - **Umut** değişikliği 65. dakikada geldi. Sarı - Kırmızılı oyuncular adeta abondone olmuş gibiydi. Beşiktaş çok rahat paslaşarak ve adam eksilterek G.Saray kalesini ablukaya aldı. Savunma güvenliği sıfırdı. Hamit'in kaptığı topta 3'e 2 pozisyon bu bölümde maçı koparabilirdi. Yapamadılar. Bu Yasin'in pozisyonundan sonra 2. kırılma anıydı. Bu pozisyondan sonra G.Saray, savunma direncinin karşılığını almaya başladı. Rakip yarı alandaki boşluğu değerlendirmeye başladılar. Karşılığını da Sneijder'le alarak 4. yıldız yolunun kapısını açtılar. Teknik direktör **Hamza Hamzaoğlu**'nun uzatma dakikalarında maçın yıldızı Hamit'i ve karşılaşmayı bitiren Sneijder'i taraftara alkışlatmak için oyundan alması çok anlamlıydı.

Melo takibi bıraktı ve geri aldı

Melo, Twitter hesabından Galatasaray'ı ve takım arkadaşlarını takibi bıraktı. Bunu farkeden taraftarlar Melo'ya büyük baskı yaptı. Melo, Galatasaray'ın hesabını tekrar takibe aldı ama takım arkadaşlarını eklemedi. Brezilyalı yıldız, eski hocası olan Inter'in çalıştırıcısı Mancini'yi takip ediyor.

Mancini'li Inter'e mi gidiyor?

Melo'nun Inter'e transfer olacağı iddiaları için menajeri Jose Rodriguez "Inter onu istiyorsa G.Saray ile konuşmalı. Melo'nun 1 yıl daha sözleşmesi var. Resmi girişim olmadı ama tarafımdan Inter'le bazı görüşmeler yapıldı. Melo, Inter için ayrılırsa G.Saray'a zarar vermek istemiyor" dedi.

Sneijder: Gitmiyorum

Galatasaray'ın 10 numarası ayrılmayı düşünmediğini söyledi, 4. yıldızın hikâyesini anlattı

CUMHUR ÖNDER ARSLAN

Galatasaray'ın 4. yıldızı takmasında 'Aslan payı' kuşkusuz Wesley Sneijder'e ait.. Prandelli döneminde ön libero oynatılan hatta yedek bırakılan ve Sarı-Kırmızılılardan ayrılması gündeme gelen Hollandalı 10 numara, Hamza Hamzaoğlu yönetiminde hem kendisinin hem de takımın performansını yükselterek 4. yıldızı kazanıp Galatasaray tarihine geçti. Sneijder, Türkiye kariyerinde ilk kez gazetecilerle bir araya gelerek röportaj verdi. İşte Hollandalı yıldızın, sorularımız karşısındaki yanıtları:

- 4. yıldızı kazandınız, şampiyonluğun değerlendirmesini yapar mısınız?

Sneijder: Çok zor bir sezon geçtiğini düşünüyorum. Çok zor anlar yaşadığımız dönemler oldu. Ve zor dönem geçirdikçe birbirimize daha çok kenetlendik. Sadece benim başarım değil bütün takımın başarısı. Son iki aya bakıyorsunuz. Gösterilen performansa bakıyorsunuz, 7 maçta hiç gol yenmemiş, defansı ve Muslera'yı bir kez daha tebrik etmek istiyorum. Çok zor bir sezondu ama çok zorlandığımız anlarda hep birlik olmayı becerebildik.

- Kariyerinizde büyük başarılar bulunuyor. Peki 4. yıldız, koleksiyonunuzun neresinde yer alacak?

Sneijder: Kariyerimdeki en önemli şampiyonluklardan birisi olacak. Çünkü kendi performansıma baktığımda hemen hemen bütün maçlarda oynadım. Çok önemli performans gösterdiğimi düşünüyorum. Diğer taraftan tabii ki takım olarak da çok iyi işler becerdik. Sezon öncesi biliyorsunuz çok büyük bir baskı vardı üstümüzde. Bu sezonki şampiyonluğun yeri bambaşkaydı. 4. yıldız için mücadele ediliyordu. Kariyerimdeki en önemli şampiyonluklardan bir tanesi.

Rize'de son maç

●G.Saray, ligdeki son maçında bugün deplasmanda Ç.Rize ile saat 13.00'te karşılaşacak. Cezalı Olcan ile Muslera, Burak, Hakan, Melo, Selçuk, Chedjou, Sneijder kafilede yer almadı. Başkan Dursun Özbek, yarın TT Arena'daki kutlamada kupayı Yıldırım Demirören'den alabileceklerini söyledi.

'Kek kalıbından anlamam tarihe adımızı yazdırdık'

- Yıldız içine girilen fotoğraf kek kalıbına benzetilmiş, alay konusu olmuştu...

Sneijder: Kek kalıbı hakkındaki şakalardan pek haberim yok. Çok fazla da anlamıyorum. Bu sezon bizim için ve Fenerbahçe için çok önemliydi. 4. yıldıza yönelik organizasyonlar yapıldı. Önemli olan bunu başarabilmekti. Bize kısmet oldu. G.Saray tarihine adımızı yazdırdık.

- Taraftar, Hagi'nin ardından en iyi 10 numara olarak G.Saray tarihine geçtiğinizi söylüyor.

Sneijder: İlk geldiğim günden beri inanılmaz destek alıyorum Galatasaray taraftarından. Hatta sadece Galatasaray taraftarından değil diğer takım taraftarlarından da çok destek gördüğümü söyleyebilirim. Galatasaray taraftarı gerçekten mükemmel diye nitelendirebilirim. Bunun karşılığını vermeniz gerekiyor. Bu sene sahada bana gösterilen ilginin hakkını sonuna kadar verdiğimi düşünüyorum.

'Kırmızı kart görmedik mi?'

- Galatasaray'ın bu sezonu kırmızı kart görmemesi ve hakemlerin sizi kolladığı konuşuluyor. Ne söyleceksiniz?

Sneijder: Ligde hiç kırmızı kart görmedik mi? Bence biz Fair-Play'de de şampiyon olduk.

'Yerli-yabancı ayrımı yok'

Burak Yılmaz ve Wesley Sneijder

- Yerli ve yabancı futbolcular arasında bir problem var mı?

Sneijder: Sezon boyunca birçok spekülasyon çıktı 'Takımda gruplaşmalar var, yerliler-yabancılar'. Benim tecrübeme inanın, güvenin birçok takımda oynadım buradaki atmosferi, buradaki arkadaşlığı gerçekten daha önce hiçbir takımda görmedim. Bu çok normaldir, çok kalabalık bir grup, bir kişi bir kişiyle daha fazla konuşabilir; bir kişi bir kişiyle daha fazla yakın olabilir. Ama Galatasaray futbol takımında herhangi bir gruplaşma, yerli-yabancı ayrımı kesinlikle yoktur. Zaten sahada sergilediğimiz performansla bu önemli şampiyonlukla bence bunu gösterdiğimizi düşünüyorum.

Sneijder, "Muslera, rakip takım kalecisi olsa gol atabilir miydin?" sorumuzu gülerek "Lazio'ya karşı ve milli takımda ona iki tane gol attım" diyerek yanıtladı.

'Ümitsizliğe kapılmadım'

- Zor bir sezonu geride bıraktınız, hiç umutsuzluğa kapıldığınız oldu mu? Prandelli-Hamzaoğlu değişimi için neler söyleyeceksiniz?

Sneijder: Hiçbir zaman ümitsizliğe kapılmadım. Kesinlikle hiçbir anda.. Prandelli zamanında biraz zor zamanlar geçirdiğimiz doğru. Zor maçlar, zon anlar yaşadığımız doğru. Ama o anlarda bile ümitsizliğe kapılmadım. Tabii ki sezon devam ederken hoca değiştirmek kolay değildir. Çünkü hep berabersiniz, bir insana alışıyorsunuz, ondan sonra değişiklik yapmak çok kolay olmuyor. Bence çok önemli, çok büyük bir değişiklik yapıldığını gördüm ve hissettim. Hamza Hoca'nın gelmesiyle hepinizin bildiği gibi performansımız tamamen yukarı doğru çıkmaya başladı. Belki her maçımızda en iyi performansımızı gösteremedik ama daha bir takım olduk kenetlendik birbirimize.

'Utandığım maçlar var'

- Bu sezonki hüsran sonrası gelecek yıl Avrupa'daki hedefiniz nedir?

Sneijder: Bu sene hepinizin bildiği gibi ne yazık ki Şampiyonlar Ligi anlamında kötü bir sezon geçirdik. Herkesin tabii ki hayatta bir hedefi vardır ve benim de hayatta hedeflerim var. Galatasaray gibi büyük bir camia olarak kesinlikle bir sonraki sene hedefim, Şampiyonlar Ligi'nde Avrupa'da çok daha büyük işler başarmak. Çünkü ne yazık ki bu sene istediğimiz gibi geçmedi. Zorlu maçlar geçirdik. Çok kötü skorlar aldık. 4-0, 4-0 gibi üst üste skorlar aldık. Ve saha içinde bazen gerçekten utandığım ve üzüldüğüm maçlar oldu. Çünkü bu formanın hak etmediği maçlar oynadık.

- Şampiyonlar Ligi kupasını yeniden kazanmayı düşünüyor musunuz?

Sneijder: Yeni başkanımızdan duyduğuma göre 'Şampiyonlar Ligi'ni kazanmak istiyorum' tarzında bir hedefi varmış. Ben kesinlikle onunla beraberim. Çünkü daha önce Şampiyonlar Ligi'ni kazandım. Galatasaray formasıyla Şampiyonlar Ligi'ni kazanmak rüya gibi olur. Onu kaç gün kutlayacağımızı hayal bile edemiyorum. Hayal ettikçe çıldırıyorum. Kesinlikle gelecek seneki hedefimizin bu seneden daha iyi olması gerektiğini düşünüyorum.

'Galatasaray'a teknik direktör olmak isterim'

ÖZEL SÖYLEŞİ

- İleride Galatasaray'a teknik direktör olmak gibi bir hayaliniz var mı?

Sneijder: Galatasaray camiasında teknik direktörlük olur, farklı bir pozisyon olur ama bir şekilde mutlaka görev almak isterim. İleriki hedeflerimden en büyüğü teknik direktör olmak. Burada hoca olarak devam etmek harika olurdu. Tercüman Mert Çetin de benim yardımcım olurdu. (Bu sırada Mert gazetecilere 'Buna siz de şahitsiniz' diyerek espiri yaptı).

'Burada çok mutluyum'

- Sözleşmeniz hakkında çok spekülasyon yapılıyor, Galatasaray'da kalacak mısınız?

Sneijder: Bunu hiçbir zaman saklamadım. Daha önce sorduğunuzda da hep bunu söyledim. Burada kendimi evimde gibi hissediyorum. Çok mutluyum. Hiç gidecek gibi bir şey hissetmiyorum. Açıkça söyleyeyim hiç gitme taraftarı değilim. Ama şu an kontratım için konuşmanın yeri ve zamanı değil. Önümüzde Rizespor, önemli bir Türkiye Kupası ve Hollanda milli takımıyla oynayacağım 2 önemli karşılaşma var. Bu maçlar bittikten sonra bu kontrat işi belki düşünülebilir. Ama şu an tam zamanı değil bunu düşünmek için. Burada çok mutluyum.

'Başkan değişimi etkilemedi'

- Sezon içinde 3 başkan gördünüz, bu durum futbolcuları etkiledi mi?

Sneijder: 3 başkan değişikliği yaşandı ama futbol takımını olumsuz etkilemedi. Başkanlık makamı yeşil sahadan uzak bir makam. Hoca tabii ki bambaşka bir şey. Her gün berabersiniz ve her hocanın belli bir stili, oyun tarzı, çalışma tarzı var. O yüzden hoca değiştiği zaman mutlaka onda adaptasyon daha zor oluyor.

'F.Bahçe'ye asla...'

- Diyelim ki F.Bahçe'den çok ciddi bir teklif geldi gider misiniz?

Sneijder: Buraya ilk geldiğim zaman TT Arena'da yaptığımız basın toplantısında 'Galatasaray tarihine adımı yazdırmak istiyorum, burada çok önemli şeyler başarmak istiyorum' demiştim hatırlarsanız. O yüzden benim hedefim hâlâ bu. Bu sene de çok önemli bir şampiyonluk kazandık. Sezon sonunda böyle bir senaryoyu düşünürsek kesinlikle Fenerbahçe'ye gitmem. Aradaki rekabeti ve durumu biliyorum. O yüzden böyle bir şeyi asla düşünmem.

- En güzel golünüz hangisiydi?

Sneijder: Birincisi Fenerbahçe'ye attığım ilk gol. İlk gol daha iyiydi. İkincisi de Fenerbahçe'ye attığım ikinci gol.

- Taraftar ilgisini nasıl buluyorsunuz?

Sneijder: İlgiden kesinlikle sıkılmıyorum. Hollanda'da, İtalya'da gördüğüm ilgiden biraz daha değişik geliyor. Çünkü burada taraftarlar sizinle resim çektirmek istediği zaman dokunma, sarılma, bire bir temas burada daha fazla. Ama bu beni sıkmıyor, üzmüyor; tam tersine çok mutlu ediyor.

'Drogba yaşlandı'

Sneijder, "Drogba'nın tekrar G.Saray'a gelmesini ister misin?" şeklindeki sorumuza, "Drogba gelsin isterim tabii ki niye olmasın. Ama yaşlandı (gülerek). Yine de gelebilir" yanıtını verdi. Sneijder, Yasin'in performansı için "Beni dinlesin yeter. Daha iyi olacak" dedi.

Mehmet Özgül

Veda

Artısıyla eksisiyle bir sezon geride kaldı. Hedefine ulaşmış iki takımın son maçı centilmenlik gösterileriyle başladı. Oyuncular son derece rahattı. Sanki dostluk maçına çıkıyor havası vardı. Oyuncular maçın gidişatına göre düşünsel ve fiziksel disiplinler devreye sokmazlar ya da sokamazlar. O nedenle oyuncu performanslarını ve özelliklerini değerlendirmek bu maç için adil olmayacaktır. Eren'in frikiğinde Sinan Bolat'ın hatalı çıkışlarından birini yapması ve golü yemesi benim için sürpriz olmadı. Sinan adına üzüldüm, karnesine çizik yazıldı. Galatasaray kupa finalini düşünerek önem ağırlıklı oyuncularını kullanmadı. Son 5 dakikada Umut ile beraberliği yakalasa da sahadaki oyuncuların fiziksel aktiviteleri hiç iç açıcı görünmedi. Eğer oynamayanlar da bu seviyede ise finalde işleri çok zor olur.

SPORTOTO SüperLig

PUAN DURUMU

TAKIM	O	G	B	M	A	Y	AV	P
G.Saray	34	24	5	5	60	35	25	77
F.Bahçe	34	22	8	4	60	29	31	74
Beşiktaş	34	21	6	7	55	32	23	69
Başakşehir	34	15	14	5	49	30	19	59
Bursa	34	16	9	9	69	44	25	57
Trabzon	34	15	12	7	58	48	10	57
Mersin	34	13	8	13	54	48	6	47
T.Konya	34	12	10	12	30	39	-9	46
G.Birliği	34	10	10	14	46	44	2	40
G.Antep	34	11	7	16	31	48	-17	40
Eskişehir	34	9	12	13	45	52	-7	39
Akhisar	34	9	11	14	41	51	-10	38
K.Paşa	34	9	10	15	56	73	-17	37
Sivas	34	9	9	16	43	50	-7	36
Ç.Rize	34	9	9	16	41	55	-14	36
K.Karabük	34	7	7	20	44	64	-20	28
K.Erciyes	34	5	12	17	43	62	-19	27
Balıkesir	34	6	9	19	48	69	-21	27

Gol kralı Fernandao

Bursaspor'un Brezilyalı yıldızı Fernandao bu sezon 22 kez fileleri havalandırarak gol kralı oldu. Süper Lig'de 2015-2016 sezonu 75 günlük aranın ardından 14 Ağustos'ta başlayacak. Ligin ilk yarısı 27 Aralık'ta sona erecek. İkinci devre 16-17-18 Ocak 2016'da başlayacak ve sezon 22 Mayıs 2016'da tamamlanacak.

G.Saray alkışlarla

Ç.Rize, şampiyona sahaya çıkarken jest yaptı, 90 dakika ise berabere sonuçlandı

Galatasaraylı futbolcular sahaya çıkarken Çaykur Rizesporlu futbolcular tünelin önünde durdu ve Spor Toto Süper Lig'in şampiyonunu alkışlarla tebrik etti.

ÇAYKUR RİZESPOR: 1 - GALATASARAY: 1

STAT: *Yeni Rize*
HAKEMLER: *M.Kâmil Abitoğlu, Bülent Gökçü, İsmail Şencan*
Ç.RİZE: *Serkan, Orhan (dk. 87 Holosko), Koray, Oboabona, Eren, Sercan, Kıvanç (dk. 76 Ümit), Sylvestre, M.Emin, Deniz (dk. 72 Tevfik), Kweuke*
G.SARAY: *Sinan, Sabri, Semih, Koray, Tarık, Aydın, (dk. 62 Sinan Gümüş), Hamit, Dzemaili, (dk. 46 Yekta), Bruma, (dk. 75 Umut), Emre,* Pandev
KIRMIZI KART: *Dk. 81 Koray (G.Saray)*
GOLLER: *Dk. 52 Eren, dk. 86 Umut*
SARI KART: *Oboabona*

Spor Toto Süper Lig'de şampiyon Galatasaray son maçında Çaykur Rizespor'la 1-1 berabere kaldı. Ev sahibi ekibin golünü 52. dakikada Eren atarken Sarı-Kırmızılıların beraberlik sayısı Umut'tan geldi. ● RİZE

Kupayı bugün alacak

Galatasaray şampiyonluk kupasını bugün Türk Telekom Arena'da düzenlenecek törenle alacak. Kutlamaların saat 19.05'te başlaması bekleniyor. Ses ve ışık gösterilerinin yapılacağı törende sanatçılar konser verecek. Teknik direktör Hamza Hamzaoğlu, "Şampiyonluk camiamıza hayırlı olsun. Önümüzde kupa maçımız var, her şey bitmedi. Çok iyi bir takıma karşı oynayacağız" dedi. İstanbul'daki Boğaziçi ve Fatih Sultan Mehmet köprülerine 4 yıldız logolu dev Galatasaray bayrakları asıldı.

Son maçını yöneten Abitoğlu maç bitimi omuzlara alındı.

Anlamlı hareket

FAİK BAKOĞLU

Şampiyon Galatasaray, Süper Lig'deki son maçına çıkarken Çaykur Rizesporlu futbolcular ve teknik heyet tarafından alkışlandı. Sahaya çıkan tünelin önünde bekleyen Rizeli oyuncular, Galatasaraylı futbolcuları şampiyonluklarından dolayı alkışladı. Ardından iki takım oyuncuları hakemliğe bırakan ve son maçına çıkan Kamil Abitoğlu'nu alkışladı. Karşılaşma bitiminde futbolcular Abitoğlu'nu omuzlara alıp havaya attı. Sabri Sarıoğlu, Abitoğlu'na kırmızı kart göstererek espiri yaptı. Koray Günter kırmızı kart görürken, Sarı-Kırmızılı takım bu sezon ilk kez kırmızı kartla cezalandırıldı.

Miting rötarı

Çaykur Rizespor maçının ardından İstanbul'a dönmek üzere Trabzon Havalimanı'na gelen Galatasaray kafilesi 'miting rötarı' yaşadı. 17.30'da kalkması planlanan uçak, 19.15'te havalanabildi.

Futbolcular, teknik heyet ve yöneticiler 2 saate yakın süre uçağın içinde bekledi. İstanbul Yenikapı'daki 'Fetih Kutlaması'ndaki uçakların gösteri uçuşu nedeniyle hava sahasının yoğun olması üzerine Galatasaray'ın rötar yediği öğrenildi.

'Nefret kampanyası'

FIFA'da 5. kez başkan seçilen Sepp Blatter, Avrupalı yetkilileri futbolun çatı örgütüne karşı nefret kampanyası yürütmekle suçladı. Blatter, FIFA yetkililerinin gözaltına alınmasından sonra ABD'li savcıların yaptığı açıklamalardan 'şoke' olduğunu" söyledi.

Başakşehir Avrupa'ya gidiyor

M.Sivas'la Trabzon'un lig randevusu 1-1 bitti. Bordo-Mavililer, ligi 5. sırada noktaladı. Başakşehir, Mersin'le 2-2 berabere kaldı. Bursa'nın CAS'taki davasından olumsuz yanıt gelirse Trabzon, Avrupa Ligi'ne gidecek. CAS, Bursa lehine karar alır, Yeşil-Beyazlılar da Türkiye Kupası'nı kazanırsa Avrupa'ya gidebilecek. (Bursa-T.Konya: 0-0)

Yıldırım: Padişah da diktatör de değilim

F.Bahçe Başkanı, genel kurulda eleştirilere yanıt verip meydan okudu

HİLMİ TÜRKAY

Fenerbahçe'de seçimle genel kurulun ilk raundu sona erdi. Bugün 2 aday; Aziz Yıldırım ve Hulusi Belgü için üyeler sandık başına gidecek. Kongrede divan başkanlığını Vefa Küçük kazandı. Bildiğimiz, tanıdığımız bir isim. Küçük'ün karşısına aday çıkmadı. Yönetim ve denetim kurulu raporları oy birliğiyle kabul edildi. Sonra 25 kişi konuşmak için söz aldı. İlk 3 kişiye sınır tanınmadı. Diğerlerine kısıtlama geldi. Gerekçe salonda Fenerbahçe Ülker-Pınar Karşıyaka basketbol maçının oynanacak olması gösterildi. Aziz Yıldırım'la gelecekte başkanlık için görüşen Ali Koç, ilgi odağıydı. Mehmet Ali Aydınlar da kongreyi Hulusi Belgü'nün bulunduğu grubun içinde takip etti. Aziz Yıldırım (733), Hulusi Belgü (350) noter tasdikli imzayla aday olduklarını sicil kuruluna ilettiler.

Tribünler boştu

Söz alan konuşmacılar arasında 'sivri dille' başkan Yıldırım'ı eleştirenler oldu. Bu kişilere Vefa Küçük müdahale ederken bazılarına da oturduğu yerden Aziz Yıldırım karşılık verdi. Katılım beklenenin altında gerçekleşti, tribünler boş kaldı.

'Ayrıcalıklı F.Bahçeliyiz'

Konuşma sırası başkan Aziz Yıldırım'a geliyor. Üyeler Ali Koç da olduğu gibi ayakta alkışlıyorlar onu. Son derece keyifli. Yüzünden gülücükler hiç eksik olmuyor. Hulusi Belgü'ye ağır suçlamalarda bulunuyor. "100 milyon dolar teminat mektubunu getir. Adaylıktan çekileceğim. Genç Fenerbahçelilerin yürüyüşü vardı iptal edilmiş. Ne oldu parayı mı az verdin?" Başkan devam ediyor: "Demokrasi güzel ama anlayanlar için. 1990'da yönetici oldum. Başkan Metin Aşık'tı. O zamanlar oturacak yer dahi yoktu. Odalar küflü, nemli. Isınma yeri yok sadece 2 duş. Böyle aldım Fenerbahçe'yi. 17 sene sonra Fenerbahçe modernleşti. Biz 25 milyondan biri değiliz. Biz ayrıcalıklı Fenerbahçeliyiz. Zor günlerden geçtik. Kimse yaşamadan bunları bilmez. Beni tehdit ediyorlar. Damarımdaki kan başka akar. Her gecenin bir sabahı olmaz. Bana çok şeyler yaptılar. Sustum. Pazar gecesi kazanırsam, pazartesi sabahı herkesten hesap soracağım. Murat Ülker'den Allah razı olsun. Fakat şimdi sadece önde Fenerbahçe'nin ismi kalıyor, Ülker ayrılıyor. Seneye Ülker yok. Ne yapacağız 25 milyon Avro lazım. 50 milyon dolar futbola ihtiyaç var. Kime iyilik yaptım ise belayı buldum. Fenerbahçe'nin parasını çalanlarla dost olmam. Ben ne padişahım ne de diktatör. Çapulculara burada yer yok. Ben her şeyi erkekçe oynarım. Futbol takımı ölümü gördü. Bu çocuklara küfür ediyorlar. Ali Koç sözünü yemez!"

FATİH ERDOĞDU

Aziz Yıldırım dün genel kurulda, "Alex, Aurelio'nun ailesinin Brezilya'da alt tabakadan sayılması yüzünden onunla görüşmezdi" demişti. Ancak Alex'in jubile maçında Mehmet Aurelio yer almıştı.

Koç'tan başkanlık sinyali

Konuşmacılar arasında 7. sırada yer alan Ali Koç, ismi anons edildiğinde salonda büyük alkış koptu. 'Koç başkan, Fenerbahçe şampiyon' tezahüratlarıyla kürsüye gelen Ali Koç'u Aziz Yıldırım'ın da ayakta alkışladığı görüldü. İşte Koç'un konuşması: "Yaklaşık 1 haftadır başkanımızla istişare halindeydik. Hem bugünümüzü hem yarını görüştük. 3 Temmuz süreci bitmedi. Önemli olan bir an önce bu lekeden temizlenmemiz. Başkanlık için elimizi taşın altına koyma zamanı geldi. Ama o zaman ne zaman olur bilemiyorum. Başkanlık tabii ki kolay iş değil. Kimsenin elinde sihirli değnek yok. Taraftar konusu herkesi üzen bir durum. Hepimiz aynı gemide aynı teknedeyiz. Bu camianın daha iyi olması için yeni her birimizin çorbada tuzu olması gerekiyor. Güzel günler yakında."

Ali Koç

Lige 2 gollü kapanış

F.Bahçe, sezonun son maçında boş tribünler önünde K.Paşa'yı yendi

FENERBAHÇE: 2 - KASIMPAŞA: 0

STAT: *Şükrü Saracoğlu*
HAKEMLER: *Fırat Aydınus, A.Taşçıoğlu, A.Akgöl*
F.BAHÇE: *Mert, Gökhan, Bekir, Kadlec, Hasan Ali (dk. 90 Serdar), M.Topal, Emre (dk. 90 Uygar Mert), Kuyt (dk. 90+2 Caner Koca), Diego, Alper, Sow*
K.PAŞA: *Isaksson, Erhan, Donk, İlhan, Sancak, Alpaslan (dk. 84 İsmail), Tunay, Castro (dk. 70 Kubilay), Malki (Dk. 86 Bartu), Scarione, Eren*
GOLLER: *Dk. 72 Emre, dk. 81 Alper*

Alkışlarla

F.Bahçe'den ayrılan Kuyt'ı az sayıda taraftar ve futbolcular alkışlarla uğurladı.

Bilic: Kalbim artık burada atacak

Beşiktaş Teknik Direktörü Slaven Bilic, dün düzenlediği basın toplantısıyla Siyah - Beyazlı kulübe veda etti. Başkan Fikret Orman'ın da hazır bulunduğu toplantıda Bilic, "Eve dönerken bir taraftan mutlu ve gururluyuz. Beşiktaş ailesiyle kurduğum harika ilişkilerle dönüyoruz" yorumunda bulundu. Hırvat çalıştırıcı, "Bu sezon şampiyonluğa çok yakındık. Şampiyonluğa ulaşamadıysak sorumlu benim. Kalbimiz daima burada atacak" diye konuştu. Kendileri için hüzünlü bir günün yaşandığını vurgulayan başkan Fikret Orman, "Birçok sıkıntılar yaşadık ancak hocamız hiçbir şeyi mazeret edinmeden mücadele etti. Çok önemli bir Beşiktaşlıyı kazandığımızı düşünüyorum" şeklinde konuştu.

Sivok: Kal demediler

Beşiktaş'ın kaptanı Sivok da dün Beşiktaş'a veda etti. Toplantı sırasında duygusal olduğu gözlenen tecrübeli futbolcu, Beşiktaş gibi büyük bir kulüp ve camiada 7 yıl oynamanın kendisi için büyük gurur kaynağı olduğunu söylerken "Yarım ağızla kal diyen bile olmadı" sözleriyle Siyah - Beyazlı yönetime sitem etti.

Buruk veda

İsmail Kartal

Fenerbahçe'de İsmail Kartal dönemi sona erdi. Sarı-Lacivertli ekibin teknik direktörü İsmail Kartal, sezonun son karşılaşması olan Kasımpaşa maçının ardından görevine devam etmeyeceğini açıkladı. Kartal, ayrılık kararını 1.5 ay önce aldığını belirtirken şu ifadeleri kullandı: "Her şey iyi gitti ta ki kurşunlanıncaya kadar. Psikolojiler bozuldu. Yabancı futbolcular ülkelerine gitmek istedi. Taşlanan, yuhalanan, kurşunlanan bir takım. Hakkımızda başarısızlık algısı yaratılmaya çalışılsa da bunu kabul etmiyorum. Taraftarlarımıza şampiyonlukla veda etmek isterdim, üzgünüm."

Ali İsmet Ural

Boşa geçen sezon

Büyük kulüpler için hedef de büyük olur. Her sezon şampiyonluk için yola çıkarlar. Yani, Fenerbahçe gibi büyükler için "İkincilik kazanılmaz, şampiyonluk kaybedilir". Bu nedenle boşa giden bir sezon geride kaldı. Geçtiğimiz sezonun şampiyon takımı bu sezonu 2. kapattı ama plansız programsız amacından uzak kötü bir sezon geçti. Sorumluları belli. Onlar da saklamıyor ve bu durumun getirdiği sorumluluğu üstleniyorlar zaten.

Lorant ve İsmail Kartal. F.Bahçe'nin son dönemlerde gördüğü 2 kötü teknik adam. Bu 2 dönemde de Başkan Aziz Yıldırım kurduğu kaliteli öğrencilerden oluşan F.Bahçe Üniversitesi'ne "Lise Müdürü" getirdi. Gerçi Başkan, Lorant'a söz söyletmiyor çünkü ona göre, kaos içinde geçen koca sezonu 6-0'lık G.Saray galibiyetiyle tarihe geçerek kurtardı. İsmail Hoca'nın da kurtarır tarafı var. İyi insan ve iyi bir F.Bahçeli. Bu yüzden çok sıkıntı olmadı zaten. Neyse, zaman kimseyi beklemez. Yarına bakmak ama geçmişten gelen hataları ayıklamak lazım. İlk adım İtalyan menajer veya kulüp direktörü geldi. Hoca ve oyuncular bulacak. Yaş ortalaması 30 olan takımdan en az 7-8 kişi gider. Yerine hazır yabancı kontenjanı 14 olmuşken doğru takımı kurmak için çabuk hareket etmek zorundalar. Çünkü, takım Şampiyonlar Ligi oynayacak. Ön elemeler için 1.5 ay var. Bu arada Başkan da yargıdan gelecek kararı bekliyor olacak. Bakalım bu 45 gün neler getirecek.

GÜNÜN İÇİNDEN

- **GARANTİ** Tekerlekli Sandalye Basketbol Süper Ligi'nde G.Saray, A.Yenimahalle Belediye'yi 66-32 yenerek 'namağlup' üst üste 9. kez şampiyon oldu.
- **ANTALYA**, teknik direktör Yusuf Şimşek'in sözleşmesini 3 yıl uzattı.
- **DÜNYA** Tekerlekli Sandalye Tenis Takımlar Şampiyonası'nda (Antalya-Manavgat) bayanlarda Hollanda birinci oldu.
- **REAL** Madrid'in yıldızı Marcelo, sırt bölgesindeki ağrıları nedeniyle Copa America'da Brezilya forması giyemeyecek.
- **QPREden** Rio Ferdinand (36), aktif futbol yaşamına son noktayı koydu.

GÜNÜN PROGRAMI

- **BASKETBOL** - TBL (play - off yarı final - (Abdi İpekçi/18.00) Anadolu Efes-Trabzon Medical Park.

TV'DE SPOR

FUTBOL
- Tivibu Spor/21.45 Inter-Empoli 21.45 Roma-Palermo
- Lig TV 3/22.00 Corinthians-Palermo

BASKETBOL
- 18.00 Anadolu Efes-Trabzon

TENİS
- Eurosport 2/12.00 Roland Garros (son 16)

Fikret Dağlıoğlu AT YARIŞLARI

İSTANBUL ALTILI GANYAN GÜNDÜZ

1	6	5	2	8	10
4	8	9	5	7	5
2	5			1	2
3-8	10				

ADANA ALTILI GANYAN GECE

2	2	3	1	1	3
8	15	4	5		8
	14	5			18
	1	2			15
	3				9-11-4
					10-16

Tayfun Atay

Seyir Defteri

Beşiktaş Bilic'tir, Bilic Beşiktaş!

Bizim toplumun en kötü, çirkin, hakkaniyetsiz deyişlerinden biridir: "*Hatice'ye bakma, neticeye bak!..*"

Bu, bir atasözü değil. "*Atalarımız*", ahlakın rekabet, onurun kazanç, namusun kâr olduğu bir hayatın, çarkın, sistemin içinde yaşamadılar.

Bu, bir zamane sözü... Yaşadığımız "*ahir zaman*"ın içinde muteber, onunla irtibatlı ve alakalı bir deyiş bu.

Bize emek, meşakkat ve kalitenin süreçsel gerçekliğinin hiçbir anlam ve değeri olmadığını söyler bu söz. Her ne pahasına olursa olsun anlık sonuç almaların, kurnazca aradan sıyrılmaların, punduna getirip hedefi ele geçirmenin esas olduğunu anlatır.

Tabii bunun yanı sıra "*hedefe giden her yol mubah*" diye bir tık daha ötedeki makyavelist sözle de titreşim içinde, "*Haksız ol, arsız ol, hırsız ol ama mutlaka kazanan ol*" diye düşünme telkininde de bulunur...

Sanırım pek çok kişi kabul edecektir; Beşiktaş, hemen her zaman neticeden çok "*hatice*"lerin takımı olmuştur.

Ama bu seneki kadar "*hatice*"yi neticeye kurban eden bir takım pek olmamıştır.

★★★

Slaven Bilic, bu sezon Beşiktaş dendiğinde akılda da vicdanda da gönülde de kalacak tek isimdir.

Bilic, Beşiktaş'a bu sene müthiş bir futbol oynattı. Bunu fanatik takıntılarını aşıp elini vicdanına koyan herkes söylüyor.

Derbi kazanamamak ise Bilic'e fatura edilemeyecek kadar Türkiye'deki futbol piyasasının-endüstrisinin, onun "*ekonomi-politiği*"nin sonucu olan ve yöneticisinden taraftarına kadar tüm Beşiktaş camiasını bağlayan büyük ölçekli bir "*psiko-kültürel*" mesele...

Beşiktaş, şampiyonluk probleminden de fazla Avrupa liglerinde sorunu olan bir takımdı. Bilic, bu problemin aşılmasını da sağladı, bu bakımdan takımın "*özsaygı*"sını yükseltti. Beşiktaş, muhteşem bir performansla İngiliz takımlarını Bilic sayesinde ipe dizdi.

Hayatım boyunca Beşiktaş'tan dolayı çok üzüntü yaşadım. Ama bana 8-0'lık Liverpool mağlubiyeti kadar "*yer siyah-gök siyah*" hiçbir zaman olmadı.

Beşiktaş'ın bu yıl Liverpool'u elediği maç, bir anlamda bu yarayı saran hatta unutturan bir etki yaptı bende.

Çünkü Liverpool'dan 8 gol yemek, evet zordur!.. Ama Beşiktaş gibi Avrupa kupalarında özellikle psikolojik açıdan yeterlilik ve özgüven sorunu olan bir takımın Liverpool'u kupadan elemesi çok daha zordur. Beşiktaş bunu Bilic sayesinde başardı.

Bilic, Beşiktaş tarihindeki bu utanç sayfasını kapatmış isimdir.

★★★

Ancak Beşiktaş adına bu yıl ben, Liverpool'a 8-0'lık yenilgi şöyle dursun, yaşadığım müddetçe hiç olmadığı kadar büyük bir utancı duyumsama noktasında buldum kendimi!..

Takımımın adının **Rıza Sarraf**'la birlikte zikrediliyor olmasını dahi düşünemezken onun Beşiktaş'ın bir parçası kılınmaya çalışılmasını, **Fikret Orman**'ın da buna arka çıkıp savunmasını, sahiplenmesini görmek yıktı beni. Bir Beşiktaşlı olarak yer yarılsaydı da içine girseydim dediğim bir tablo şekillendi karşımda.

O tabloya bakıp yaşadığım utanç ve yıkımdan da yüzümü Bilic'e döndüğümde uzaklaşabildim, Beşiktaş adına sıhhat ve selameti onda buldum.

★★★

Bilic sosyalistti.

Ve işte sosyalizm, neticeye değil "*hatice*"ye bakma, o "*hatice*"nin içindeki hakikati, hakkaniyeti bulma sanatıdır!..

O hakikatte emek vardır.

O hakikatte kolektivizm vardır.

O hakikatte elde olanla yetinmesini bilerek kanaatkârca ama kararlı bir şekilde ve bir yarışta gaddar bir hırsla değil, dostane bir azimle mücadele motivasyonu vardır.

Mükemmel ve iftihar edilesi bir taraftar kitlesi olduğu halde yönetsel beceriksizlikler sonucu koskoca sezonda statsız bırakılmış, "*yuvasız kuşlar gibi perakende*" kalmış bir takımı herkesin acıyacağı bir sezon geçirmekten emek, meşakkat ve azimle sıyırıp korkulan bir güç, şampiyonluğun bir numaralı adayı yaptı Bilic...

Ama bu yönetim onun kıymetini Beşiktaş'a, Beşiktaş'ın değerlerine ne kadar yakıştığını bilemedi.

★★★

Beşiktaş tarihinin en unutulmaz isimlerinden biri, onur nişanelerinin başta geleni **Gordon Milne**'dir.

Bilic,10 tane Gordon Milne edecek isimdi.

Milne de ilk geldiğinde Beşiktaş, o dönem **Ergun Gürsoy** marifeti "*teşvik*"lerle yol alan bir "*şampiyon*" karşısında boynu bükük bir "*şerefli ikincilik*" almıştı.

Milne çıktı, son derece akli ve asil bir konuşma yaptı ve dedi ki... "*Beşiktaş olarak biz, önümüzdeki yılda da bu yarışta yeri olan ve kararlıca başa güreşen bir takım olacağız.*"

Ama ertesi yıl da olmadı. Şampiyonluğu Fener'e kaptırdı ve yine ikinci oldu Beşiktaş.

Herkesin Beşiktaşlılara "*Siz ikinci olmak için yaratılmışsınız*" demeye başladığı bir iklimde bir başkan, unutulmaz başkan, adını andığımda şimdi bile sevgi ve saygıyla tüylerimin ürperdiği bir başkan, **Süleyma Seba** çıktı ve Milne ile devam kararını ifade etti.

Ardından bir tanesi namağlup olmak üzere üç yıl üst üste şampiyonluk geldi. "**Metin - Ali - Feyyaz**" isimlerinden Beşiktaş tarihinin efsane sloganı çıktı.

★★★

Beşiktaş, Seba'yı çok arıyor.

Ve tabii hiç kuşkusuz o hak ettiği değerin karşılığını dünyada bulmakta hiç zorlanmayacak ama Bilic'i de Beşiktaş çok arayacaktır!..

ŞAMPİYON

Galatasaray yöneticisi Ali Dürüst, şampiyonluk kutlaması yapılan mekanda kanun çaldı.

Hamza Hamzaoğlu, Ali Dürüst, Duygun Yarsuvat, Dursun Özbek ve Abdurrahim Albayrak ellerinde tuttukları yıldızlarla 20. şampiyonluğun coşkusunu yaşadı.

Sneijder şampiyonluk sonrası evinden sokağa çıkarak G.Saraylı taraftarlarla beraber tezahürat yaptı.

Ve şampiyon Galatasaray... Sarı-Kırmızılılar, Fenerbahçe'nin deplasmanda Başakşehir'e puan kaybetmesiyle Süper Lig'de bitime 1 hafta kala 2014-2015 sezonu şampiyonluğuna ulaştı. Galatasaray lig tarihindeki şampiyonluk sayısını 20'ye çıkararak 4. yıldızı logosuna takan ilk kulüp olmayı başardı. Sarı-Kırmızılı takımın teknik direktörü Hamza Hamzaoğlu kariyerinde ilk kez böylesine büyük bir başarının altına imza attı. Galatasaray yönetimi ligin son haftasında Çaykur Rizespor'la deplasmanda yapacağı karşılaşmanın Türk Telekom Arena'da oynanması ve şampiyonluk kupasının Sarı-Kırmızılı taraftarlar önünde alınması için Türkiye Futbol Federasyonu'na başvuracak. İki kulübün bu konuda anlaştığı öğrenildi.

Hamzaoğlu: Kupa babama armağan

Galatasaray Teknik Direktörü Hamza Hamzaoğlu şampiyonluk sonrası gözyaşlarına engel olamadı. Hamzaoğlu, "Görevimizi yapmanın mutluluğunu yaşıyoruz. Tarifi olmayan bir mutluluk yaşıyoruz. Şampiyonluk hedeflerine ulaştık ama yeni hedeflerimiz var. F.Bahçe ve Trabzon'a karşı kaybettik. Ama kırılma noktalarını hep beraber aştık. Kazanırken herkes beraber olur da biz kötü günlerde de birbirimize sarıldık. Biz Avrupa'da başarı için kurulmuş bir kulübüz. Bu başarının devamı için çalışacağız. Şampiyonluk ve 4. yıldız hepimiz için hayırlı olsun. Galatasaray'dan teklif aldığım gün babamı kaybettim ama her başarının bir bedeli oluyor. Her acıdan sonra bir mutluluk yaşanıyor. İnanıyorum ki babam da bizi bu mutlu günümüzde görüyordur. Mekânı cennet olsun" dedi.

Özbek: Anamızın ak sütü gibi helal

Galatasaray'ın yeni başkanı Dursun Özbek, "Anamızın ak sütü gibi helal olsun bu şampiyonluk, 6 ayda aldık yönetimi ve Galatasaray'ı şampiyon yaptık. Hamza Hamzaoğlu Hoca'ya çok teşekkür ediyorum. Yönetim olarak elimizden geleni yaptık, en kötü şartlarda bile camia kenetlendi. Tüm camiaya teşekkür ediyorum, bizi izlediniz, motive ettiniz. Gerçekleri tarih yazar" dedi.

'Şen ola Cim-Bom'

Duygun Yarsuvat "Başkanım hissiyatınızı alabilir miyim" sorusuna "Hissiyat kalmadı oğlum" yanıtını verdikten sonra "Ne kadar mutluyum bilemezsiniz. Formalarınızı giyiniz, bayraklarınızı çıkartınız, sokaklara çıkınız.. Şen ola Cimbom.. Laiklik genlerimizde var. Pilotu aşağıya atlamış bir yolcu uçağının direksiyonuna geçtik. Kimsenin yapamadığı bir işin yapılacağını ispat ettik" diye konuştu.

Kasasını doldurdu

Şampiyon Galatasaray, kasasına 100 milyon TL'den fazla para koyacak. Sarı-Kırmızılı kulüp, Türkiye Futbol Federasyonu'ndan galibiyet ve şampiyonluk primleri dahil 70 milyon TL alacak. Şampiyonlar Ligi'ne direkt katılacak olan Galatasaray UEFA'dan da gruplara kaldığı için kasasına 12 milyon Avro daha koyacak.

'Gururluyum'

G.Saray'da 3. şampiyonluğunu yaşayan Muslera, "Çok anlamlı bir şampiyonluk. Sene boyunca çok zorluk yaşandı, hoca ve başkanlık değişimi oldu. Muhteşem bir şampiyonluk, inanılmaz mutlu ve gururluyum" dedi. Telles, "Çok güzel bir şampiyonluk. Galatasaray'ın ne kadar büyük bir camia olduğunu bir kez daha anladım" diye konuştu.

4. yıldız 'kalıbı'

Ünal Aysal döneminde Galatasaraylı futbolcular ve teknik heyet TT Arena'da düzenlenen törende 4. yıldızı hedeflediklerini açıklamıştı. Başkan Aysal, futbolcular ve teknik heyet yıldız şeklindeki platformun içine girip fotoğraf çektirmişti. Bu fotoğraf özellikle Fenerbahçe ve Beşiktaş taraftarlarınca alay konusu olmuş "Kek kalıbı" esprisi yapılmıştı. Galatasaraylı futbolcular Burak Yılmaz, Selçuk İnan, Yekta Kurtuluş ve Tarık Çamdal, F.Bahçe'nin Başakşehir'le oynadığı maçı Olcan Adın'ın evinde izledi. Sarı-Lacivertlilerin puan kaybetmesinin ardından büyük sevinç yaşayan futbolcular birlikte tezahürat yaptı. Kaptan Selçuk, "Bu anlatılmaz bir duygu yaşanması lazım. Sonuna kadar kutlayalım" dedi. Burak Yılmaz, "Sezon başında hep beraber söz verdik, kimileri alay etti. 4. yıldız Galatasaray'a armağan olsun" yorumunda bulundu. Olcan Adın, "Hep beraber toplanıp maçları izlerdik. Bizle dalga geçtiler, dediler ki 'kek kalıbının içine girdiler'. Şu anda sonuç ortada, şampiyon biziz" ifadelerini kullandı. Yekta ise "Yönetim kek kalıplarını hatıra olarak yapsın, şampiyonluk kutlamasında kek kalıpları olsun" dedi.

1 takım, 2 hoca, 3 başkan ve 4. yıldız

Hamza Hamzaoğlu ve eşi şampiyonluk coşkusunu birlikte yaşadı.

Galatasaray "1 takım, 2 hoca, 3 başkan"la 4. yıldıza ve 20. şampiyonluğuna ulaştı. Sezona Prandelli ile başlayan Sarı-Kırmızılılar, istikrarsız sonuçların ardından İtalyan teknik adamla yollarını ayırıp Hamza Hamzaoğlu'nu göreve getirdi. Ünal Aysal'ın ayrılmasının ardından yapılan kongrede başkanlığa Duygun Yarsuvat ardından da Dursun Özbek geldi.

Terim'den kutlama

Türkiye Futbol Direktörü Fatih Terim, Galatasaray'ın şampiyonluğunu kutlarken, "4. yıldızı takmak bana nasip olmadı. Kardeşim gibi gördüğüm Hamza'ya nasip oldu. Kendim takmış gibi sevindim, hepinize helal olsun" dedi.

Gülengül Altınsay

Cim-Bom bitirdi

Zaten önceki günkü Galatasaray-Beşiktaş maçından sonra Galatasaray'ı kutlamıştım. Şampiyonluk yarışındaki üç takım arasında deneyimli oyuncularıyla ve sakin hocasıyla hedefe kararlı giden sadece Cim-Bom'du çünkü.

Oysa ki sezon başında şampiyonluğa en yakın takım Fenerbahçe'ydi. Ne var ki **Aziz Yıldırım**'ın ve onun **'saha içindeki uzantılarının'** egoları takımın dengesini bozdu. Bursa ve ardından Başakşehir maçları Kanarya'yı tüketti. Son maçtaki yerinde çıkan **dört kırmızı kart** bunun ilanı oldu. **Futbol kalitesi çok düşük bir sezon yaşadık.** Güven sarsıcı hakem kararlarını çok tartıştık. Ligin tek heyecanı üç takım arasında süren puan bakımından başa baş giden sayısal(!) heyecandı.

Bu yarışta en çok hak eden Galatasaray'mış gibi gözüküyor. Ama dünde yazdım. Bu ligde yıldızları alan takımlar belli. Önemli olan Türkiye'de yıldız almak değil Avrupa'da yıldızlaşmak.

G.SARAY

Sarı-Kırmızılılar, F.Bahçe'nin Başakşehir'e puan kaybetmesiyle Süper Lig'in bitimine 1 hafta kala 20. şampiyonluğuna ulaştı ve 4. yıldızı takan ilk kulüp olmayı başardı. G.Saray'ın zaferini Sarı-Kırmızılı renklere gönül veren taraftarlar gecenin ilerleyen saatlerine kadar coşkulu şekilde kutladı. Kulüp, 4. yıldız için özel ürünleri satışa sunacak.

Galatasaraylı taraftarlar, şampiyonluk sonrası Florya Metin Oktay Tesisleri'ne akın etti. Taraftarlar antrenman sahasına girerek uzun süre şampiyonluk kutlaması yapıp coşku yaşadı.

F.Bahçe havlu attı

4 KIRMIZI GÖRDÜ, BAŞAKŞEHİR'LE BERABERE KALDI

Volkan kalesinde 2 gol gördü.

BAŞAKŞEHİR: 2 - F.BAHÇE: 2

STAT: *Başakşehir Fatih Terim*
HAKEMLER: *Ali Palabıyık, Cem Satman, Serkan Çimen*
İ.BAŞAKŞEHİR: *V.Babacan, Uğur, Yalçın, Epureanu, Alparslan, Visca, Mahmut, Badji, Doka, (dk. 74 Cenk) Mossoro, (dk. 75 Sedat) M.Batdal*
F.BAHÇE: *Volkan, M.Topuz, Alves, Egemen, Caner, Kuyt, (dk. 62 Webo) M.Topal, Emre, (dk. 46 Meireles) Alper, Diego, Sow*
GOLLER: *Dk. 53 ve 62 M.Batdal, dk. 81 Diego, dk. 88 Webo*
SARI KARTLAR: *Mahmut, Mossoro (İ.Başakşehir); Emre, Egemen, Alves, Caner, Meireles, Volkan (F.Bahçe)*
KIRMIZI KARTLAR: *Dk. 84 M.Topuz, dk. 90+3 Alves, Caner, dk. 90+5 Webo (F.Bahçe)*

F.Bahçe, İ.Başakşehir'le 2-2 berabere kaldı. Sarı-Lacivertlilerin teknik direktörü İsmail Kartal "Bu sezonda yaşananları insanların vicdanına bırakıyorum. Bir futbol adamı olarak yaşananları ölene kadar unutmayacağım. Onurumuzla, şerefimizle, alnımızın akıyla mücadele ettik" dedi

Taraftardan otobüse saldırı

Samandıra Tesisleri'nde F.Bahçe'yi öfkeli taraftarlar karşıladı. Futbolculara büyük tepki gösteren F.Bahçeli yandaşlar takım otobüsüne taş ve meşaleler attı. Otobüsün camları kırıldı. Otobüs saldırıdan kurtulmak için tesise girmeyip yola devam etti. Çevik kuvvet olayların büyümesini engelledi.

GÜNÜN PROGRAMI

●**BASKETBOL** - TBL Play-Off - (Abdi İpekçi/20.00) A.Efes-T. Telekom.

TV'DE SPOR

FUTBOL
● TRT 3 Spor/ 04.00 Tigres-Emelec
BASKETBOL
● Sports TV/17.00 R.Madrid-Bruixa 03.30 C. Cavaliers-Atlanta Hawks
HENTBOL
● NTV Spor/19.00 Beşiktaş-Ankara
TENİS
● Eurosport/12.00, 19.00 R. Garros

Hilmi Türkay

Tren kaçtı

Pazar gecesi Fenerbahçeliler, Beşiktaş'ın kazanmasını bekledi. Hayal kırıklığı yaşadılar. Gülen taraf Galatasaray oldu. Bazıları **'şampi..'** demiş, bazıları da **'şampiyon'** yazmış. Doğru olanı ikincisi. Galatasaray şampiyon. Dün gece bu Başakşehir'de resmiyet kazandı.

Büyük tepki

Fenerbahçe başkanına büyük tepkiler var. Bu yıl ikincilik başarı sayılır mı, sayılmaz. İsmail Hoca'nın pasifliği, Aziz Yıldırım'ın sürekli işine karışması başarısızlıkta önemli etken. Futbolcuların vurdumduymazlıkları ise ayrı bir tartışma konusu.

Takım yaşlandı, taraftar aynı yüzleri artık görmek istemiyor. Transfer şart. Hemde bir değil birkaç tane. Kulübün de parasal yönden sıkıntılı olduğunu düşünürsek nasıl olacak bu işler?

53'te bitti

F.Bahçe'nin 3 puan alma iştahını pek fazla göremedim. Futbolu yine tartışılır. Belediye iyi takım. Sıralamadaki yeri başarısının göstergesi. Sarı - Lacivertlilerde yan pas hastalığı devam ediyor. Bu artık alışkanlık olmuş. Olumsuzluklar yine diz boyuydu. Kaleye atılan iki şutla ilk yarıyı kapattılar. Dakika 53 **Mehmet Batdal**'ın golü F.Bahçe için her şeyin bittiği an. Oynamazsan yersin, iki pas dahi yapamayan bir takım. Son hafta hayalleri de suya düştü. Bu futbolla zaten şampiyon olunmazdı. Ayıptır ayıp! Batdal durmuyor 2'yi atıyor, F.Bahçeliler bağırıyor **"Yönetim istifa", "Formanızı çıkarın çıplak oynayın."** Arka arkaya gelen goller ve 2-2'lik skor umutları haftaya taşımaya yetmiyor. Sarı - Lacivertlilere geçmiş olsun diyorum. Aslında yazacak çok şey var. Neyse sonraya kalsın!

Eğlencesi peşin ödemesi taksitle.
Beko Smart TV'ler 39 liradan başlayan taksitlerle sizi bekliyor.
WiFi, çift çekirdekli işlemci ve kaçırdığınız programı tekrar izleme özelliğiyle eğlenceyi evinize getiriyor.
32" SMART LED TV SERİSİ
39 TL'den başlayan taksitlerle
B32 LB 6536
• 80 ekran SMART TV
• Full HD
• 4 x HDMI
• 2 x USB
• 200 Hz PPR
B42 LW 8477
• Full HD (1920 x 1080)
• 3D (6 gözlük hediye)
• 3.0 SMART & App Store
• Dahili WiFi
• 400 Hz PPR
• 4 x HDMI
• 3 x USB
• Dahili HD Uydu Alıcısı
42" 3D SMART SERİSİ
59 TL'den başlayan taksitlerle
B55 LB 8477
• Full HD (1920 x 1080)
• 3D (2 gözlük hediye)
• 3.0 SMART & App Store
• Dahili WiFi
• 400 Hz PPR
• 4 x HDMI
• 3 x USB
• Dahili HD Uydu Alıcısı
55" 3D SMART SERİSİ
99 TL'den başlayan taksitlerle
Koç www.beko.com.tr facebook.com/Beko 444 0 888 Yetkili Servis İçin Tek Numara
beko
Kampanya Mayıs 2015'te geçerlidir. Belirtilen 36 ay taksit tutarları tavsiye edilen KDV dahil peşin fiyatlar üzerinden hesaplanmış olup, anlaşmalı Beko mağazalarından Akbank T.A.Ş.'nin (Akbank) "Kredi ekspres" tüketici kredisiyle ürünün satın alınması halinde geçerlidir. 36 ay vadeli Akbank kredilerinde, aylık %1,29 bireysel faiz oranı geçerlidir. Belirtilen faiz oranına karşılık gelen aylık taksit tutarı 1.000 TL için 36.44 TL'dir. Bu kredi tutarı, taksit tutarı ve vade için masraf ve vergiler dahil edildiğinde Akbank kredisinin aylık toplam maliyet oranı %1,55, yıllık toplam maliyet oranı %18,58 olmaktadır. Kredi başvurularının değerlendirilmesi ve nihai onayı Akbank'a ait olup, Akbank kampanya koşullarında değişiklik yapma hakkını saklı tutar. Detaylı bilgi için Beko mağazaları ve 444 0 888'e başvurabilirsiniz.
Kredi ekspres AKBANK

Aslan artık 4 yıldızlı

G.SARAY ŞAMPİYON

F.Bahçe Başakşehir'e puan verdi, G.Saray bitime 1 hafta kala şampiyon

Galatasaraylı taraftarlar başta İstanbul olmak üzere tüm yurtta bayram sevinci yaşadı.

SÜPER LİG'DE Galatasaray, Fenerbahçe'nin dün Başakşehir'le 2-2 berabere kalmasının ardından ligin bitimine bir hafta kala şampiyonluğunu ilan etti. 20. şampiyonluğa ulaşan G.Saray 4. yıldızı takan ilk takım oldu. Futbolcular sevinçlerinde "Kek kalıbıyla şampiyonluk kutlaması" vurgusu yaptı. » Spor'da

BAĞIŞ ERTEN'İN KALEMİNDEN
ŞAMPİYONLUĞUN ÖYKÜSÜ
» Yarından itibaren Cumhuriyet'te

Cumhuriyet

SALI 26 MAYIS 2015 | 91. YIL SAYI: 32738 | KURUCUSU YUNUS NADİ (1924-1945) BAŞYAZARLARI NADİR NADİ (1945-1991) İLHAN SELÇUK (1992-2010) | FİYATI 1.5 TL (KDV içinde) KKTC'DE 2 TL

Suarez'in Chiellini'yi ısırmasıyla başladı her şey

Bağış Erten
CİMBOM'UN ŞAMPİYONLUK ÖYKÜSÜ

G.Saray'ın şampiyonluk sezonu aslında 10. haftada start aldı

Yıllar sonra bu sezonu anlatırken ne hissedeceğiz acaba? Daha sezon başında başlayan gariplikler, Mancini'nin gitmesi, Ersun Yanal'ın ayrılığı, stat bulamayan Beşiktaş, kavga dövüş Trabzonspor, berbat başlayan Bursaspor... Sezon içinde neredeyse kimsenin şampiyon olacak kifayeti gösteremediği zamanlar... Kaybedilen puanlar, yuhalanan oyuncular ve tabii ki passolig mağduru tribünler. Unutulmayacak bir sezon mu oldu, yoksa unutulması gereken bir sezon mu? Bence daha sonra tartışacağız.

3 başkan, 2 teknik direktör

Ama anlı şanlı bir şampiyonumuz var gene. Galatasaray üç başkan, iki teknik direktör değiştirdiği; kaptanıyla, üçüncü kaptanıyla, gol kralıyla sorunlar yaşadığı, parasal dertlere gark olduğu bir sezonda öyle bir foto finiş performansı çıkardı ki, takdir etmemek mümkün değil. Sezon başında çok gol yemekle eleştirilen bir takım son altı haftada sıfır gol yiyorsa, kalecisi, en büyük yıldızı, kaptanı aynı anda ve de tam zamanında form yükseltiyorsa, genç teknik adamının ağzından çıkan her söz doğruysa ve ayakları hep doğru yere basıyorsa oluyor işte. Olmayacak sanılırken de oluyor, en kötü zamanda da oluyor. Peki bu filmin senaryosu nasıl aktı? Hangi kırılma anları yaşandı? Şampiyonluğun öyküsü nerede başladı, nerede zora girdi, nerede tünelin ucundaki ışık göründü? İşte size şampiyonluğun öyküsü:

Aslında her şey belki de Uruguay'ın İtalya'yı yenmesiyle başladı. Ne alaka demeyin. O ana dek, son Avrupa Şampiyonası'nın finalistinin teknik direktörüydü Cesare Prandelli. Takımı Dünya Kupası'nın ilk maçında İngiltere'yi yenmişti, Kosta Rika kazası sonrası gözünü ikinci tura dikmişti. Uruguay'ı yense yürüyecekti İtalya. Prandelli muhtemelen bu sefer Dünya Kupası'nı düşlüyordu. Kim bilir hakem o gün müthiş oynayıp İtalya'nın hayallerini bitiren Suarez'in ısırığını görse belki hayat bambaşka akardı. Oysa o gün tepetaklak oldu İtalya. Tıpkı dokuzuncu haftada Galatasaray'ın başına geldiği gibi. Tek farkı bu sefer sığınacak hiçbir mazeret yoktu.

24 Haziran sabahı

O güne bir daha bakalım. Haziranın 24'ü sabahı ne Prandelli Galatasaray'a geleceğini biliyordu, ne Sarı - Kırmızılılar o geldikten sonra her şeyin bu kadar kötü gideceğini, ne de o maçı muhtelemen tribünden izleyen Hamza Hoca'nın sezonun geri kalanında şampiyonluğu getireceğini.

Futbol böyle bir oyun işte. Mancini, olmadı Prandelli derken Hamza Hoca'yla gelen şampiyonluk. Sadece bu akış bile bu zaferi özel kılmıyor mu? Mancini-Prandelli-Hamzaoğlu süreci bile dinlemeye değer bir hikâye değil mi?

YARIN: YARIŞTA ARTIK CİM BOM DA VAR

Cesare Prandelli

Hamzaoğlu'yla altıda beş yaptı

Gene de biz şampiyonluk öyküsünün asıl başladığı yere dönelim. Ligin onuncu haftasına. Galatasaray puan durumunda lider Beşiktaş'ın bir puan gerisinde ama ağır hasarlı. Önce Başakşehir'den dört, ardından kendi evinde Trabzonspor'dan üç yemiş. Yetmemiş Şampiyonlar Ligi'nde üst üste üç kez dört gollü yenilgi almış. Artık kimse Prandelli'nin arkasında duramıyor. Gideceği belli İtalyan hocanın. Camianın artık İtalyanlardan ağzı yanmış, alternatif arıyor. Pek çok isim dolaşıyor basında. Ama cevap pek de beklenmedik bir yerden geliyor. Ligin alternatif projelerinden Akhisarspor'un eski hocası ve milli takımın yardımcı antrenörü Hamza Hamzaoğlu Galatasaray'ın başına geçiyor. Herkesin karamsar olduğu zamanlar. 'Bu takımdan hiçbir şey olmaz' sesleri yükselmek üzere. Ama kendinden emin, makul, rasyonel bir teknik adam var artık başlarında. Memleket koşullarını ve Galatasaray'ı iyi biliyor.

Sneijder krizini çözdü

Önce Dünya Kupası'ndan kalma Sneijder krizini kibar sözleriyle daha başlamadan çözüyor. Ardından 'icraata' başlıyor. Çünkü biliyor; konuşmak değil sahadaki performans çözecek her şeyi. Önce kaptan Selçuk'u rehabilite ediyor. Biliyor, onsuz olmayacak. Sonra geri dönüşüm harekâtı başlıyor ve Sabri ile Emre Çolak'ı kazanıyor. Ama yetmeyecek. Sahaya da dokunmak lazım. Bir ofsayt müptelası haline gelen Burak'a yeniden kral olduğunu hatırlatacak bir mevki çiziyor. Artık her şey kalkış için hazır.

Onun başında çıktığı maçlarda biri deplasmanda Beşiktaş galibiyeti olmak üzere altıda beş yapıyor Hamza Hoca. Özellikle Mersin İdman Yurdu maçı gidişatın yönünü belirleyen maç oluyor. Devreyi 1-2 kapatan Galatasaray bu sezonun sonunda hep yaptığı gibi maçı bırakmıyor, 3-2 galip geliyor. Takım toparlanıyor, hedefler revize ediliyor, homurtular diniyor. Artık kendinden emin Galatasaraylı. Bu takım bu sezon yarışın önemli bir parçası.

Yasin küllerinden doğdu

Devre arası transfer döneminde takımdan gönderilmesi beklenen Yasin Öztekin, teknik direktör Hamza Hamzaoğlu ile konuşarak "Hocam ben kalmak istiyorum, çok çalışacağım" dedi. Oyuncusunun bu isteğini gören Hamzaoğlu, Yasin'e "Sen böyle istiyorsan takımda kalacaksın" yanıtını verdi. Prandelli döneminde sağ bek dahil neredeyse her bölgede kısa süreler şans bulan Yasin, Hamzaoğlu yönetiminde yeniden doğdu. Sneijder ile saha içindeki uyumuyla dikkat çeken Yasin, attığı kritik gollerle takımını şampiyonluğa taşıdı.

4 yıldız böyle geldi

Hamza Hamzaoğlu'nun karnesi

22 Spor Toto Süper Lig maçı:
17 galibiyet, 3 beraberlik, 2 yenilgi
1 Şampiyonlar Ligi maçı:
1 mağlubiyet
11 Türkiye Kupası maçı:
7 galibiyet, 1 beraberlik, 3 yenilgi

Maç: **33**
Gol: **1.8**
Şut: **12.3**
İsabetli Şut: **5.4**
Topla Oynama: **% 56**
Başarılı Pas Yüzdesi: **% 81**
Başarılı Pas: **368**

SARI KART
Felipe Melo: **11**
Olcan Adın: **8**
Burak Yılmaz: **7**
Hakan Balta: **6**
Wesley Sneijder: **5**
(G.Saray bu sezon Spor Toto Süper Lig'de kırmızı kart görmedi.)

* Galatasaray, Wesley Sneijder'in Süper Lig'de gol attığı 19 maçı da galip bitirdi.
* Galatasaray 33 haftada öne geçtiği maçlarda rakiplerine sadece 6 puan kaptırdı.
* Galatasaray 01-02 sezonunda son 7 lig maçında gol yememiş ve şampiyon olup 3. yıldızı ilk takan ekip olmuştu. (Bu sezon 6 maçtır gol yemiyor.)
* Galatasaray, Hamza Hamzaoğlu yönetiminde evinde oynadığı 11 maçta da yenilmedi. (9 galibiyet, 2 beraberlik)

En çok süre oyunda kalanlar

1.	2.	3.	4.	5.
2.803 dakika	2.709 dakika	2.554 dakika	2.307 dakika	2.274 dakika
Selçuk İnan	Fernando Muslera	Wesley Sneijder	Aurelien Chedjou	Burak Yılmaz

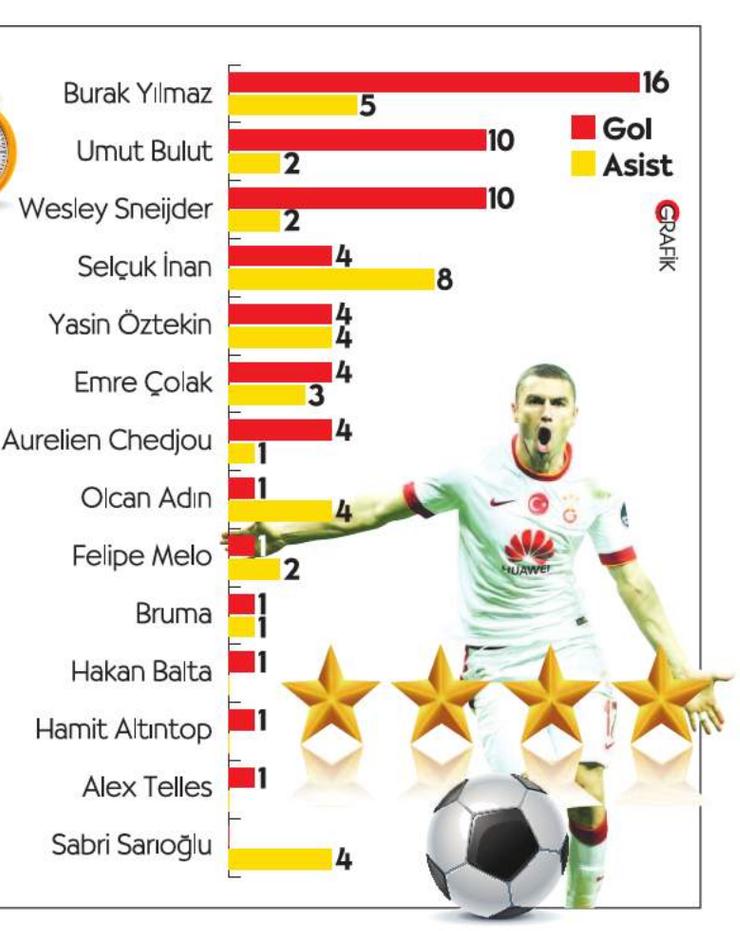

10 numara katkı

Wesley Sneijder

Galatasaray'ın Hollandalı yıldızı Wesley Sneijder bu sezon gösterdiği performansla Sarı-Kırmızılı takıma tıpkı formasında olduğu gibi 10 numara katkı sağladı. Süper Lig, Şampiyonlar Ligi, Türkiye Kupası ve Süper Kupa'da bu sezon toplam 43 maça çıkan Sneijder, 14 gol atıp 6 asist yaptı. Bu maçlarda toplam 3 bin 540 dakika sahada kalan Hollandalı Galatasaray kariyerindeki ikinci lig şampiyonluğunu yaşadı.

Juve istedi gitmedi

Devre arası transfer döneminde Juventus'tan resmi teklif alan ancak Sarı-Kırmızılı yönetimle görüşüp kalmak istediğini belirten Sneijder'le yeni başkan Dursun Özbek'in sözleşme uzatmasına kesin gözüyle bakılıyor. Sneijder, Hollanda basınına yaptığı açıklamada "Galatasaray'da oynamayı hiçbir zaman beklememiştim. Takıma geldiğim ilk anlar zorlu geçti çünkü 3 ay hiç oynamamıştım ve kendimi yeniden kanıtlamak istiyordum. Bir sakatlık problemim vardı. Ama zaman geçtikçe fit duruma geldim ve yine oyunumu oynamaya başladım. Bu sezon Galatasaray'da 43 maça çıktım. Sanırım hiç bu kadar oynamamıştım" dedi.

KUTLAMA STATTA YAPILACAK

Son maç Rize'de kupa TT Arena'da

Galatasaray'da yönetimin Ç.Rize ile yapılacak son maçı Türk Telekom Arena'da oynamak için dün TFF'ye yaptığı başvuru kabul görmedi. TFF, Sarı-Kırmızılıların Ç.Rize maçını deplasmanda oynamasını kararlaştırdı. Galatasaray, 30 Mayıs Cumartesi günü saat 13.00'te Rize'de rakibiyle oynadıktan sonra hemen İstanbul'a dönecek. Sarı-Kırmızılı takım aynı günün akşamında şampiyonluk kupasını Türk Telekom Arena'da kendi taraftarlarının önünde havaya kaldıracak. Yönetim, şampiyonluk için özel bir kutlama programı hazırlayacak. Normalde Rize'de yapılması gereken karşılaşmanın İstanbul'da oynanmasının TFF talimatlarına aykırı olduğu öğrenildi. TFF, geçmişte benzer talepleri reddetmişti.

Metrobüste aslan var!

Galatasaraylı taraftarlar 20. şampiyonluk sonrası Florya Metin Oktay Tesisleri'ne girip büyük coşku yaşadı. Bir grup taraftar tesisteki aslan heykelini söküp metrobüse binerek götürdü. Ayrıca çok sayıda malzeme taraftarlarca tesisten alındı.

Dördüncü yıldız formada

Galatasaray Kulübü'nün lisanslı ürünlerini satan GS Store mağazalarında Sarı-Kırmızılıların formasındaki logoya kazanılan 20. şampiyonluk sonrası 4. yıldız takıldı. Taraftarların formalarına 4. yıldızı GS Store mağazalarına giderek taktırabileceği belirtildi. Yeni sezon formaları temmuz ayının ortasında satışa çıkacak.

Şampiyonluk onun işi: Hamza Hamzaoğlu

İYİ HABER

1992-93'te 4 kupalı sezonda G.Saray'ın kahramanıydı, şimdi de 4. yıldızı kazandırdı

●Eski G.Saray Başkanı Ünal Aysal, Sarı-Kırmızılı takımı kutladı. Aysal, "G.Saray'ın son 4 senesinde, 4. yıldızı hazırlayan, şampiyonluğa emeği geçen herkesi; başta Hamza Hamzaoğlu olmak üzere tüm teknik adamları, yönetimleri ve taraftarımızı kutluyorum" dedi.

CUMHUR ÖNDER ARSLAN

Galatasaray'ın Süper Lig'de 20. şampiyonluğunu elde edip 4. yıldızı takan ilk kulüp olmasında en büyük pay teknik direktör Hamza Hamzaoğlu'na ait... Prandelli yönetimindeki Sarı-Kırmızılı takımın Şampiyonlar Ligi ve Türkiye'de oynadığı birçok maçta 4 gol yemesi nedeniyle ezeli rakipleri tarafından alay konusu olduğu bir dönemde, Duygun Yarsuvat yönetiminin kararıyla göreve gelen 45 yaşındaki teknik adam, kısa sürede Galatasaray'ı özlenen görüntüsüne kavuşturdu. 1 Aralık 2014'te Sarı-Kırmızılılarla sözleşme imzalayan Hamzaoğlu belki de hayatının en mutlu, bir yandan da en acı gününü yaşıyordu. Sadece 3 gün önce babası Ahmet Hamzaoğlu'nun vefatının acısını taşırken, G.Saray'dan teklif alıp 4 yıl formasını giydiği eski yuvasına bu kez teknik direktör olarak geri döndü.

4 kupalı sezonun en iyisiydi

Hamzaoğlu denince akla Galatasaray'ın 4 kupalı muhteşem sezonu geliyor. Aslında 1992-93 dönemi Galatasaray için çok da umutlu başlamamıştı. Ancak 8 numaralı formayı giyen Hamza Hamzaoğlu ile birlikte Hakan Şükür, Tugay Kerimoğlu ve Arif Erdem gibi gençler, Yusuf Altuntaş ile Uğur Tütüneker'in önderliğinde huzursuz başlangıcın ardından haftalar ilerledikçe durdurulamaz bir takım haline gelmişti. Almanları dahi çileden çıkaran katı disiplin anlayışıyla takımı yöneten Karl Heinz Feldkamp, üst düzey fizik güce sahip bir ekip yaratmıştı. Sarı-Kırmızılılar, Türkiye Ligi, Türkiye Kupası, TSYD Kupası ve Cumhurbaşkanlığı Kupası dahil dört kupa kazanırken, Hamza Hoca da futbolculuk kariyerinin en üst noktasını görmüş, bu 4 zaferde büyük pay sahibi olmuştu.

Takımı ayağa kaldırdı

Geçmişin 4 kupalı şampiyonu Hamzaoğlu bu kez Prandelli'nin ardından teknik direktör olarak dördüncü yıldız için G.Saray'a geldi. Prandelli döneminde kamplarda yemek yerken başını önde tutan, birbirleriyle konuşmayan, saha içinde iletişimi olmayan Galatasaraylı futbolcuları yeniden şampiyonluk yoluna sokmak, bu inancı aşılamak elbette kolay değildi Hamzaoğlu için... Dünya Kupası sırasında TRT'de Sneijder hakkında yaptığı yorum nedeniyle Galatasaray taraftarından tepki alan 45 yaşındaki Hamza Hoca, Hollandalı futbolcuyla buzları eritti ve onun önderliğinde takımın ilerlemesini sağladı.

Prandelli'nin kadro dışı bıraktığı Sabri'yi takıma aldı; yerli isimler Selçuk, Burak, Hamit, Hakan Balta ve Umut'a kaybolan özgüvenleriyle kazanma arzularını yeniden aşıladı. Yasin Öztekin'i baştan yarattı, Emre Çolak'tan üst düzey verim aldı.

150 milyon TL kazandırdı

Özür dileyen hoca

Hamzaoğlu Sarı-Kırmızılı camianın tam desteğiyle görev yapsa da bazı hamleleriyle de çok tartışıldı. Özellikle oyuncu değişiklikleri konusundaki tercihleri zaman zaman taraftarlarca eleştirildi. Ç.Rize karşısında Burak Yılmaz'ı sakat olmasına rağmen oyuna alıp golcü oyuncu yeniden sakatlanınca herkesten özür dileyen Hamza Hoca, 2-0 önde götürdükleri Başakşehir maçında ise iyi futbol sergileyen Yasin'i çıkarıp Dzemaili'yi sahaya sürmüş skor 2-2'ye gelince yeniden taraftarlardan özür dilemişti.

Galatasaray ile 500 bin dolar karşılığında sözleşme imzalayan Hamza Hamzaoğlu, kazandırdığı 20. Süper Lig şampiyonluğu ve Şampiyonlar Ligi'ne direkt katılımla birlikte Sarı-Kırmızılı kulübün 150 milyon lirayı kasasına koymasını sağladı. 15 milyon 500 bin lira Süper Lig'e giriş parası alan Sarı-Kırmızılı takım, elde ettiği 24 galibiyet için 27 milyon 600 bin lira, 4 beraberlik için de 2 milyon 300 bin lira prim kazandı. Şampiyonluk primi olarak 15 milyon lira alan Galatasaray, kazandığı 20. şampiyonluk için de 29 milyon liranın sahibi oldu. Şampiyonlar Ligi'ne gruplardan katılacağı için UEFA'dan 12 milyon Avro giriş parası alacak olan Sarı-Kırmızılılar, yayın gelirinden de 8 milyon Avro civarında para kazanacak.

Yeni hedef Türkiye Kupası

Hamza Hamzaoğlu, "Şampiyon olduk ve bunu doyasıya kutlayacağız ama iki maçımız daha olduğunu unutmadan. Yine en iyi şekilde çalışıp, Türkiye Kupası maçından da iyi bir sonuçla ayrılmaya gayret edeceğiz. Ziraat Türkiye Kupası'nda güzel bir final olacak. İnşallah biz kazanırız" dedi.

Üç yıllık sözleşme

● Galatasaray'ın Dursun Özbek başkanlığındaki yönetimi Sarı-Kırmızılı takımı şampiyon yapan teknik direktör Hamza Hamzaoğlu ile yeni sözleşme yapılması için düğmeye bastı. Başkanlığa seçilmeden önce her fırsatta "Hamza Hoca G.Saray'ın bağrından yetişti, onunla devam edeceğiz" diyen Özbek'in eski ve yeni yönetici arkadaşlarıyla birlikte yaptığı toplantıda sözleşme konusunda tam destek aldığı öğrenildi. Dursun Özbek, 3 Haziran'da Bursaspor'la oynanacak Türkiye Kupası Finali'nin ardından mukavelesi bitecek olan Hamzaoğlu ile bir araya gelerek yeni sözleşme teklifini iletecek. Galatasaray'dan 500 bin dolar alan Hamzaoğlu'na bu rakamın 2 katının verileceği ve mukavelenin 3 senelik olacağı kaydedildi. Hamzaoğlu'nun sözleşmesini uzatmaya sıcak baktığı bildirildi.

MUSLERA'NIN SIRRI: Taffarel ve Fadıl hoca

G.Saray'da Muslera'nın sezon boyu gösterdiği başarının arkasında kaleci antrenörleri Taffarel ve Fadıl Koşutan'ın büyük emeği var. Galatasaray, Avrupa'da ve Türkiye'de çift kaleci antrenörü sistemini uygulayan tek kulüp konumunda bulunuyor. Muslera antrenmanlarda, çok tecrübeli olan iki isim Taffarel ve Koşutan'la çalıştığı için yüzde 100 performans sergiliyor, maçlarda da hayati kurtarışlara imza atıyor.

Taffarel ve Fadıl Koşutan, özel antrenman teknikleriyle Muslera'nın performansının artmasında büyük rol oynadı.

RÖPORTAJDA SÖYLEMİŞTİ

'Çocukken Fenerbahçe taraftarıydım'

Hamza Hoca, Galatasaray kariyerinde dürüst ve mütevazı kişiliğinin yanı sıra açık sözlülüğüyle de takdir topladı. Öyle ki Galatasaray Dergisi'ne verdiği röportajda "Aslında ben çocukluğumda Fenerbahçeliydim. Ama profesyonel yaşantı başlayınca o duygu azalıyor, kendi takımınızla oynadığınız maçlara odaklanıyorsunuz. Nerede oynuyorsanız, kalbiniz orası için atıyor" diyerek eleştiri oklarının kendisine yönelmesine yol açabilecek bir açıklamayı yapmaktan bile hiç çekinmedi. Ancak Sarı-Kırmızılı camia Hamzaoğlu'na tam destek vermeyi hiçbir zaman ihmal etmedi.

'Olacak, olacak'

Galatasaray'ın şampiyonluk yolunda kader haftalarında oynadığı kritik maçlarda Hamza Hamzaoğlu hiçbir zaman umudunu yitirmedi. Hamzaoğlu, TT Arena'daki G.Antep maçında üst üste kaçan pozisyonlar sonrası saha kenarından futbolcularını motive ederken "Olacak, olacak" demesinin ardından 85. dakikada Hakan Balta'nın 3 puanı getiren golünün gelmesi bu sözünün sloganlaşmasını sağladı. "Olacak" ifadesi Sarı-Kırmızılı taraftarların büyük beğenisini kazanırken Beşiktaş derbisinde hazırlanan koreografide Hamza Hoca'nın tasvir edildiği alanın üzerinde "Olacak" yazısı oluşturuldu.

Hamzaoğlu'nun orgeneral rütbeli fotoğrafı sosyal medyada büyük ilgi gördü.

Film gibi bir yaşamöyküsü

1970'te Yunanistan'da Türk nüfusunun yoğun olduğu Gümülcine'de doğan Hamza Hamzaoğlu, ailesinin tek erkek çocuğuydu. Babası Ahmet Hamzaoğlu, oğlunun ismini Hamza Peygamber gibi güçlü ve adaletli olması için Hamza koyarken belki de ne kadar zorlu yollardan geçeceğini ama asla pes etmeyeceğini hissetmişti. Türkiye ile Yunanistan arasındaki siyasi gerilimin arttığı günlerde Hamza Hoca henüz 7 yaşındayken ailesiyle birlikte Gümülcine'den göç ettiler. Artık yeni adresleri İzmir'di. Ailenin soyadı olmadığı için okula kayıt yaptırmaya gittiklerinde Hamzaoğlu soyadını aldılar.

Nüfus kâğıdı ve lisansı geç çıktı

Hamza Hamzaoğlu, futbolla İzmir'de tanıştı, nüfus kâğıdı olmadığı için lisansı geç çıktı. Ama yılmadı; Altay, İzmirspor derken 1991'de Galatasaray'a transfer oldu. 4 sezon Sarı-Kırmızılı formayı giydi. İstanbulspor, Siirtspor, Yozgatspor, Konyaspor derken futbolculuk kariyerini Beylerbeyi'nde noktaladı. Antrenörlüğe Saffet Susic'in yardımcısı olarak adım attı. Teknik direktörlük görevlerini ise Malatyaspor, Eyüpspor, Denizlispor ve Akhisar Belediyespor'da yaptı. Ardından A Milli Takım'da Fatih Terim'in yardımcılığını üstlendi. Ve Galatasaray'dan gelen teklifi kabul ederek Sarı-Kırmızılı takımı şampiyonluğa taşıdı.

Kritik maç 21.00'de başlayacak.

Derbiyi kazanan yarı finale uçacak

Türkiye Basketbol Ligi Play-Off çeyrek final maçında Fenerbahçe Ülker bugün sahasında Galatasaray Liv Hospital'ı konuk edecek. Saat 21.00'de başlayacak karşılaşma Lig TV 3'ten naklen yayınlanacak. Ezeli rakipler seride 3. kez karşı karşıya gelecekler. İlk müsabakayı kendi sahasında 93-67'lik skorla kazanan Sarı-Lacivertliler 2. karşılaşmayı Abdi İpekçi'de uzatmalar sonunda 70-69 kaybetti.

Harun Erdenay

Lutfi Arıboğan

Basketbol yeni başkanını arıyor

Türkiye Basketbol Federasyonu'nun seçimli olağanüstü genel kurulu bugün Ankara'da yapılacak. FIBA Avrupa Başkanı Turgay Demirel'in 23 yıllık görev süresinin ardından istifa ettiği TBF Başkanlığı için Harun Erdenay ve Lutfi Arıboğan yarışacak. Ankara Hilton Otel'de saat 11.00'de başlayacak genel kurulda, TBF'nin 187 delegesi oy kullanabilecek.

Rafael Nadal

Fransa Açık'ta favoriler güldü

Fransa Açık Tenis Turnuvası'nda tek erkeklerde Dimitrov, Djokovic, Nadal, Ferrer rakiplerini yenip 2. tura yükseldi. Tek kadınlarda Serena Williams, Wozniacki, Petkovic ve Kvitova 2. tur vizesi aldı.

Anadolu Efes yarı finalde

Türkiye Basketbol Ligi Play-Off çeyrek finalinin 3. maçında Anadolu Efes, Türk Telekom'u 93-75 yenerek seride 2-1 öne geçti ve yarı finale yükseldi.

GÜNÜN PROGRAMI

● **BASKETBOL** - TBL Play-Off - (Karşıyaka/18.45) Pınar Karşıyaka-BANVİT, (Ülker Sports Arena/21.00) F.Bahçe Ülker-G.Saray Liv Hospital.

TV'DE SPOR

FUTBOL
● NTV/21.45 Dnipro-Sevilla
TRT 3 Spor/01.30 İnternacional-Santa Fe
04.00 Cruzeiro-River Plate
BASKETBOL
● Lig TV 2/18.45 Pınar Karşıyaka-BANVİT
● Lig TV 3/21.00 F.Bahçe Ülker-G.Saray Liv Hospital
TENİS
●Eurosport/12.00-19.00 Roland Garros 2. Tur

Fikret Dağlıoğlu AT YARIŞLARI

ANKARA ALTILI GANYAN GÜNDÜZ

5	8	2	5	5	8
6	10	8	3	3	7
1	6			2	5
	3			7	
	2				

ŞANLIURFA ALTILI GANYAN GECE

1	7	2	1	5	2
4	2	3	2	2	3
2	3	8			
3	1-9				
	8-11				

Fenerbahçe paramparça

Şampiyonluğu G.Saray'a kaptıran Sarı-Lacivertliler kaynıyor. Yönetimin radikal kararlar alması bekleniyor

FATİH ERDOĞDU

HİLMİ TÜRKAY

Fenerbahçe tokat üzerine tokat yiyor. Lig ikinciliği elbette başarı değil. Başkan suçlu, teknik kadro suçlu, futbolcular suçlu. Sezon içinde yaşanan olaylar Rize'de başlamıştı. Enterasandır ki hâlâ saldırganlar bulunamadı. Sonra Ankara Fenerbahçe şubesini saldırı. Bursa'da da öyle. Ama en üzücüsü önceki gece Fenerbahçe taraftarının kendi takım otobüsüne yaptığı saldırıydı. Meşaleler yakıldı, otobüse atıldı. Bazı meşaleler otobüsün altına doğru gitti. Çok büyük olaylar yaşanabilirdi, çünkü benzin deposuna gidecek bir kıvılcım otobüsü yakabilirdi. Yani anlayacağınız futbolcular iki kez ölümle burun buruna geldiler. Dahası taşlar atıldı, küfürler edildi. Sporda çok gergin günler yaşıyoruz. Her gün her yerde sayısız olaylar var. Fakat Fenerbahçe'ye yapılanlar ister istemez kafamda birçok soru işareti oluşturuyor.

Sorumluluktan kaçtılar

Biliyorum takımın eksileri çoktu. Futbolcuları özellikle son haftalarda hiç tanıyamadım. Kendi evinde gol yemeyen Sarı-Lacivertliler peş peşe topu ağlarında görmeye başladı. Şaşırmadım değil. Bunu birileri bana izah etsin. Bazı futbolcular sorumluluk almaktan kaçtılar. Teknik Direktör İsmail Kartal hatalarına her maçta bir yenisini ekledi. Kimi zaman oldu Aziz Yıldırım soyunma odasına kadar indi. Futbolcularına tehditvari konuşmalar yaptı. 4 gün sonra seçim var. Aziz Yıldırım iki rakibi olsa da kongreyi yine çok rahat kazanacak. Fakat Yıldırım adaylığını şu ana kadar açıklamadı.

6 oyuncu yolcu

Fenerbahçe'de şampiyonluğun kaybedilmesinin ardından kadroda büyük bir değişime gidilecek. Sarı-Lacivertli takım en az 6 oyuncuyla yollarını ayıracak. Takımda sözleşmeleri sona eren Bekir İrtegün ve Selçuk Şahin'in yanı sıra Mehmet Topuz, Serdar Kesimal ve Nijeryalı golcü Emenike ile kesin olarak yollar ayrılacak. Sözleşmeleri sona eren Mert Günok, Egemen Korkmaz, Emre Belözoğlu ve Webo ile ise kongreden sonra masaya oturulacak yeni sözleşme teklif edilecek.

Sarı-Lacivertliler'de teknik direktör İsmail Kartal'ın durumu ise belirsizliğini koruyor. Kartal'la ilgili olarak son kararı Başkan Aziz Yıldırım'ın vereceği kaydediliyor.

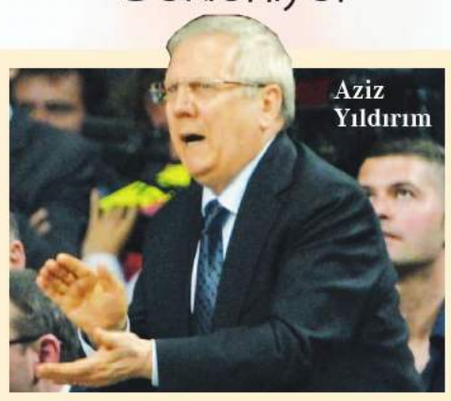

Aziz Yıldırım

'Başkan olmak beni üzüyor'

Fenerbahçe Başkanı Aziz Yıldırım, 2000 Fenerbahçeliler Derneği'nin 15. kuruluş yıldönümü yemeğinde duygusal bir konuşma yaptı. Yıldırım, "Başkan olmak artık beni mutlu etmiyor, üzüyor ama 3 Temmuz komplosunun bitmesini ve temiz bir sayfa açılmasını bekliyorum. Burada kürsüde değil sizin yerinizde olmak isterdim. Neler yaşadım bir bilseniz. Çocuklarımın diploma törenine bile gidemedim. Çocuklarım 'Baba F.Bahçe'yi bizden daha mı çok seviyorsun?' dedi. Yeniden başkan adayı olmayı düşünmüyordum. Ama F.Bahçe'nin üzerine atılmış bir şike davası var. Bu bize yapılmış bir komploydu. Bugün birileri 'Aldandık' diyor. Ama biz gerçeği gördüğümüzü söyledik. 'Memleket elden gidiyor' dedik" yorumunu yaptı.

'F.Bahçe Atatürk'ün takımı'

"Doğru, yanlış ne yaptıysam F.Bahçe için yaptım" diyen Yıldırım, "7 veya 8 Temmuz'da dava var. Mahkemenin karar vermesini ve temiz bir sayfa açılmasını bekliyorum. Başkan olmak beni artık sevindirmiyor üzüyor. Bu damgayla devam etmek istemiyorum. F.Bahçe, laik Cumhuriyetin ve Atatürk'ün takımıdır. Gelecek F.Bahçe'nindir. F.Bahçe'ye kötülük yapanlar yok olacak" ifadelerini kullandı.

Yıldırım toplantı yapıyor

Aziz Yıldırım, bugün saat 14.00'te Şükrü Saracoğlu Stadı'nda hafta sonu yapılacak olan Genel Kurul ile ilgili bir basın toplantısı düzenleyecek.

İşte 34.hafta programı

29 Mayıs Cuma 17.00 K.Erciyes-Karabük, 20.00 Balıkesir-G.Antep, 20.00 Eskişehir-Akhisar, 20.00 Beşiktaş- G.Birliği.
30 Mayıs Cumartesi 13.00 Ç.Rize-G.Saray, 16.00 F.Bahçe-Kasımpaşa, 19.00 Bursa-T. Konya, 19.00 Sivas-Trabzon, 19.00 Mersin-Başakşehir.

Fernandao Bursa'da 22 gol attı.

Fernandao'da sona yaklaşıldı

Fenerbahçe'nin, bu sezon Bursaspor'da kiralık olarak forma giyen golcü futbolcu Fernandao'yu Atletico Parananese'den 5 milyon Dolar karşılığında aldığı öne sürüldü. Sarı-Lacivertlilerin, Brezilyalı futbolcu ile 3 yıllık anlaşma için ilk sene 1.8 milyon dolar sonraki sezonlarda ise sırasıyla 1.9 milyon dolar ve 2 milyon dolar yıllık maaşta anlaşmaya vardığı iddia edildi. Bu sezon Bursaspor formasıyla 31 lig maçına çıkan 28 yaşındaki futbolcu, 22 gol atarak gol krallığı yarışında da zirvede yer alıyor.

Lucescu

Gözler Luce'de

Beşiktaş, Rumen teknik adamdan haber bekliyor

Beşiktaş Slaven Bilic'den boşalacak koltuk için yeni teknik direktör arayışlarına hız verirken Mircea Lucescu'dan halen haber bekliyor. Geçen hafta dış ilişkiler sorumlusu Erdal Torunoğulları ile Kiev'de bir araya gelen ve açık kapı bırakan Lucescu, son kararını 15 gün içinde vereceğini açıklarken, başkan Fikret Orman'ın gelecek hafta Ukrayna'ya giderek Rumen teknik adamla son kez masaya oturacağı öğrenildi.

Yönetici arkadaşlarıyla toplantı yapan Fikret Orman, "Bilic takımı bir düzeye getirdi ama başarı şampiyonluk yaşamış teknik adam ve oyuncularla gelir. Gelecek yıl yeni stadımızda kariyerli tecrübeli ve şampiyonluk yaşamış bir teknik adamla çalışmalıyız" ifadesini kullandığı belirtildi. Lucescu'yu ikna etmek için her yolu deneyecek olan Fikret Orman, rumen teknik adamın teklife olumsuz yanıt vermesi halinde Şenol Güneş'le masaya oturacak. Kafasında sadece Lucescu ve Şenol Güneş isimleri olan Fikret Orman, şu ana kadar başka isimlere yönelmedi. Bu arada Gençlerbirliği maçı sonrası Bilic'e veda yemeği düzenleyecek olan yönetim, Hırvat teknik adama teşekkür edip bir şilt verecek. Öte yandan bonservisi elinde olan futbolcular için menajerlerle dirsek temasında olan yönetim, sağ bek, stoper, ön libere ve sol kanat için arayışlarını sürdürüyor.

Adalı aday oluyor

Beşikaş'ta, Başkan Fikret Orman'ın seçime gitme yönündeki açıklamalarının ardından Serdal Adalı başkanlığa aday olmaya hazırlanıyor. 5666 üyenin oy kullandığı olağan seçimli genel kurulda 3663 Fikret Orman'ın oyuna karşı 1977 oy ile kaybeden Adalı'nın Olağanüstü Genel Kurul tarihinin açıklanmasının ardından çalışmalara başlayabileceği öğrenildi.

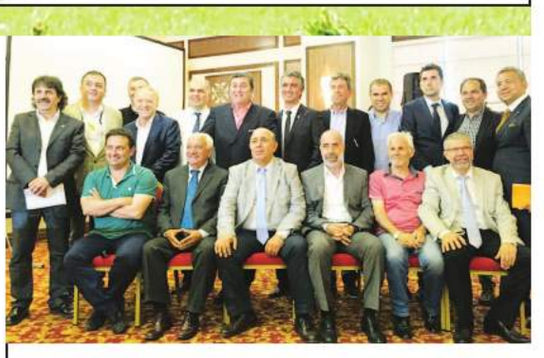

TSYD'de Oğuz Tongsir dönemi

Türkiye Spor Yazarları Derneği'nin (TSYD) olağan genel kurul toplantısı dün İstanbul'da yapıldı ve Oğuz Tongsir'in başkanlığındaki liste 3 yıllığına göreve seçildi. Seçimde 317 delege oy kullanırken, bir önceki dönemin başkanı Naci Arkan'ın listesi 137 oy aldı. Oğuz Tongsir'in listesine 174 oy çıktı. TSYD Genel merkez yönetimi şu isimlerden oluştu: Oğuz Tongsir, Arif Kızılyalın, Kerem Öncel, Bahri Okumuş, Mustafa Yener, Raşit Ateş, Metin Gören, Erhan Köknar, Aygün Özipek, Bahadır Çokişler, Muhammed Kılınç, Yılmaz Coşkun, Kerim Hoşfikirer, Nuri İmre, İzzet Akyol.

Yıldırım: Fenerbahçe'yi çapulculara bırakmam

Aziz Yıldırım 'Başkanlığı bırak' ilanlarına sert tepki gösterdi

FENERBAHÇE Başkanı Aziz Yıldırım üç ay süren suskunluğunu dün bozdu. Başkanlığı bırakması için tehdit edildiğini söyleyen Yıldırım, "Buraya gelirken 'bırakabilirim, bir iki gün daha' düşüneceğim diyecektim, ama ilanları görünce vazgeçtim" dedi. » Spor'da

Fiyakasız, süksesiz şampiyonluk

Bağış Erten

CİMBOM'UN ŞAMPİYONLUK ÖYKÜSÜ

ŞAMPİYONLUK bazen küçük hamlelerde, satır aralarında, görülmeyen işlerde saklıdır. Galatasaray'ın da asıl becerisi bu oldu. Fiyakalı adımlarla şampiyon olmadı Cim Bom. Büyük isimler getirip sükse yaparak başarmadılar. Bu sefer tek tek değil, takımyıldızı oluşturdular. »Spor'da

YÖNETİM DEĞİŞTİ

Tongsir, TSYD'nin yeni başkanı oldu.

TSYD'de yeni sayfa

Türkiye Spor Yazarları Derneği'nin yeni Genel Başkanı Oğuz Tongsir olurken tartışmalara neden olan Naci Arkan ve yönetiminin görevi sona erdi. Derneğin İstanbul'daki havuzu için Gençlik ve Spor Bakanı Kılıç'tan 2 milyon TL'lik destek sözü alan Arkan, bakanlık aleyhine yapılan haber sonrası gazetecilik etiğini hiçe sayan tavrıyla üyelerin büyük tepkisini toplamıştı. Havuz tadilatı için verilecek parayı tahsil edemeyen Naci Arkan ve yönetimi gazetecilik etiği dışına çıkarak, haberin sahibi Arif Kızılyalın'ı 'para konusunda hassas olmamakla' suçlamıştı.

Tongsir'e büyük destek

Önceki gün yapılan seçimde Oğuz Tongsir spor yazarlarının büyük desteğini alarak başkanlığa seçildi. 3 yıllığına göreve gelen, gazetemiz Spor Müdürü Arif Kızılyalın'ın da yönetimde yer aldığı isimler şunlar:

●**Yönetim kurulu:** Oğuz Tongsir, Arif Kızılyalın, Kerem Öncel, Bahri Okumuş, Mustafa Yener, Raşit Ateş, Metin Gören, Erhan Köknar, Aygün Özipek, Bahadır Çokişler, Muhammed Kılınç, Yılmaz Coşkun, Kerim Hoşfikirer, Nuri İmre, İzzet Akyol,

●**Yedek üyeler:** Tunç Kayacı, Süleyman Rodop, Semahat Özdoğan, Ümit Kül, Mehmet Ayan, Cemal Öner,Emin Demir, Temel Eren, Erol Bilenser, Süleyman Arat, Aydın Şentürk, Behram Kılıç, Ahmet Konanç, Serkan Akcan, Serdar Sevim.

●**Disiplin Kurulu:** Yaşar Saygı, Murat Ünlü, Hasan tankaya, Erol Nural, Özgüner Doğan, Hilmi Türkay, Yalçın Türk, Hasan Hüseyin Türk, Osman Çavuşoğlu, Kemal Çağlayan.

●**Denetleme Kurulu:** Muammer Başkan, Yücel Telören, Aydın Atar, Fatih Kuşçu, Ahmet Geven, Oktay Ensari.

TFF'den kutlama

Bu arada Türkiye Futbol Federasyonu da yeni başkan Tongsir'i tebrik etti. TFF'nin internet sitesinde yer alan kutlama mesajında, "Oğuz Tongsir ve yönetim kurulunu tebrik eder, görevlerinde başarılar dileriz" denildi.

GÜNÜN PROGRAMI

● **FUTBOL** - PTT 1. Lig Play-Off çeyrek final - (Samsun 19 Mayıs/19.00) Samsun-Albimo Alanya, (Akdeniz Üniv./21.30) Antalya-Adana Demir.

TV'DE SPOR

FUTBOL
● TRT 3 Spor/19.00 Samsun-Albimo Alanya
21.30 Antalya-Adana Demir
03.00 Racing Club-Guarani
BASKETBOL
● Sports TV/22.00 Barcelona-Juventut
HENTBOL
● NTV Spor/19.00 Beşiktaş Mogaz-Ankaraspor

Fikret Dağlıoğlu AT YARIŞLARI

ALTILI GANYAN ANKARA GÜNDÜZ

7	8	1	1	7	9
1	7	3	3	9	4
3	3	8	4		3
4					

ALTILI GANYAN İZMİR GECE

7	1	5	7	3	4
	3	4	6	8	2
	7	2	10	6	9
			1	2	3
					6

Yıldırım: Beni tehdit ediyorlar

GÜNÜN HABERİ

F.Bahçe Başkanı genel kurul öncesi çok sert konuştu

Fenerbahçe Başkanı Aziz Yıldırım, gazetelerde hakkında çıkan ilanla ilgili konuştu.

FATİH ERDOĞDU

'Kendime kızıyorum'

Yıldırım "Yenildiğimiz maçlardan sonra üzülüyorum, eve gidiyorum, üzüntüsü sabaha kadar devam ediyor. Kimseyi suçlamıyorum. Suçu kendimde arıyorum. Neden başkanlık yapıyorsun? diye kendi kendime soruyorum" dedi.

Fenerbahçe Başkanı Aziz Yıldırım bildiğiniz gibi uzun süredir konuşmuyordu. Olaylar olacak, Rize'de futbol takımı ölümle burun buruna gelecek, Ankara Şubesi yerle bir edilecek, statlarda küfür olacak, tribünlerden istifa sesleri yükselecek o Yıldırım susacak, inanılır gibi değil. Tam üç ay bekledi Aziz Yıldırım. Dün yeniden basının karşısına çıktı. Fenerbahçe başkanı, bu toplantıdan birgün önce Fenerbahçeliler Derneği'nin kuruluş yıl dönümünde duygusal bir konuşma yapmıştı. İki gün sonra seçim var. Yıldırım'ın yapacağı açıklamalar seçime yönelik mi olacaktı yoksa daha başka şeyler mi söyleyecekti. Kadıköy'deyiz.

HİLMİ TÜRKAY

Herkes hazır. Aramızda konuşurken meslektaşlarımdan bazıları başkanın bu toplantısını "G.Saray şampiyon oldu, gündem değiştirmek için yapıyor" şeklinde yorumluyor. Doğruluk payı tartışılır. Başkan kürsüde tek başına. Grip olmuş sesi kısık, iki gözüde mikrop kapmış. Yine verdi veriştirdi:

"Rızanla bırak diyorlar. Beni tehdit ediyorlar. Başkanlığı bırakmazsam vuracaklarını söylüyorlar. Tehditle kimseyi gönderemezsiniz. Bugün buraya gelirken 'bırakabilirim, bir iki gün daha' düşüneceğim diyecektim ama gazetelerdeki ilanları görünce kararımdan vazgeçtim. İlanları verenler altına isimlerini dahi yazamıyorlar. Korkak insanlar. Benim tek davam var: Fenerbahçe Spor Kulübü'nün üzerine atılan lekenin temizlenmesi. Mahkeme Temmuz 7 veya 8'inde. Temenni ediyorum bu mahkeme bir karar verir. Olumlu karar verirse Fenerbahçe ve biz aklanırız. Aksi olursa istifa ederim. Mahkemeye kadar adayım. Mahkemeden sonra genel kurul kararı alacağım. 3 tane bacaksıza hesap vermem. Ben öyle tehditlerden korkacak adam değilim."

'Çapulcular göreve gelemez'

Bize taş atıyorlar, yumurta atıyorlar.. Hepsini tespit ettirdim. Şerefsizler! Ben başkanlığı bırakınca bunlara da bırakmam. Değerli insanlar var onlar göreve gelir. Böyle çapulcular gelemez. Bu ilanı veren adam yıllarca benim yanımda çalışan adam. Sabah aradım 'utanmıyor musun' dedim. Herkes kongreye gelsin, isteyen aday olsun. Seçilirse saygı gösteririz. Hulusi Belgü'yü aradım telefonları kapalı. Açamazlar, yürekleri yok. 30 milyon Dolar cebimden bu kulübe para harcadım. 17 senedir bir tane adam çıkıp 'Aziz Yıldırım devletten şu ihaleyi aldı' diyebilir mi? Fenerbahçe'ye ömrümü verdim, hayatımı verdim.

Yönetim tribün kapattı

Şükrü Saracoğlu Stadı'nda Cumartesi günü Kasımpaşa ile karşılaşacak Fenerbahçe'de sezonun son haftasında olay çıkmasından çekinen yönetim, Migros Tribünü için bilet satışı yapmadı. Fenerbahçeli taraftarlar, Kasımpaşa maçını izlemek için en az 140 TL ödemek zorunda kalacak.

'Bizi paralel yapının mahkemesi yargıladı'

Yıldırım, 'Şampiyonluk kaçtıysa suçlusu benim' dedi.

Şampiyonluğu kaçırdık, suçlu mu aranıyor. O suçlu benim. 50 milyon Dolar verip şampiyon olsak iyi mi olacaktı? Ben Fenerbahçe'ye bu ihaneti yapmam. 3 Temmuz'da hapse girdik. Ne dediler. Şike yaptınız dediler. Bizden önce yıllardır bu ülkede şike yapılıyor. Paralel yapının mahkemelerinde yargılandık biz. İnternette var. Yurdeşen Karahasan (Galatasaray eski futbol şube sorumlusu) Bursa kalecisine para göndermiş. Federasyon 2 hafta ceza vermiş sadece.. Kumpas diyorlar. Sivas'a para götürdük çantada. 3-4 milyon Dolar götürdük, kimse görmedi mi bunu?

Derbi de tur da F.Bahçe Ülker'in

Play-off çeyrek final serisinde G.Saray'ı devirdi

F.BAHÇE ÜLKER: 67 - G.SARAY LH: 59

SALON: *Ülker Sports Arena*
HAKEMLER: *Emin Moğulkoç, Aytuğ Ekti, Serkan Emlek*
FENERBAHÇE ÜLKER: *Melih 18, Bogdanovic 10, Kenan, Bjelica 15, Zoric, Semih 5, Goudelock, Vesely 12, Preldzic 5, Zisis 2, Oğuz*
G.SARAY LİV HOSPİTAL: *Carter 9, Sinan 10, Erceg 12, Young 18, Kerem 6, Nikolov 2, Göktürk 2, Ege*
1. periyot: *14-15*, **İlk yarı:** *36-26*, 3. **periyot:** *52-40*

F.Bahçe Ülker seriyi 2-1'e taşıyıp yarı finale yükselen taraf oldu.

FATİH ERDOĞDU

Türkiye Basketbol Ligi play-off çeyrek final serisi üçüncü maçında Fenerbahçe Ülker evinde Galatasaray Liv Hospital'ı 67-59 yenerek tur atladı. Sarı-Lacivertlilerin yarıfinaldeki rakibi Banvit'i 90-79 mağlup ederek seride 2-1 üstünlük kuran Pınar Karşıyaka oldu. F.Bahçe Başkanı Aziz Yıldırım'a muhalifliğiyle bilinen GFB grubu "İstifa" yazılı pankart açarken maç boyunca da "Yönetim istifa" diye bağırdı. Sarı-Lacivertli diğer taraftarlar ise bu tezahüratlara tepki gösterdi. İki grup arasında zaman zaman gerginlik yaşandı.

Bir grup taraftar yönetim için istifa pankartı açtı.

FIFA yetkilisi Julio Rocha da (solda) rüşvet iddiasıyla gözaltına alındı.

FIFA'ya polis baskını

Seçim süreci yaşayan Joseph Sepp Blatter başkanlığındaki Uluslararası Futbol Federasyonları Birliği'nin (FIFA) Zürih'te bulunan merkezi ve delgelerin kaldığı otel İsviçre polisi tarafından basıldı. 7 FIFA üst düzey yetkilisi, kara para aklama, şantaj, rüşvet ve dolandırıcılık suçlamalarıyla gözaltına alındı.

3 yıllık soruşturma

Yaklaşık 3 yıldır ABD Adalet Bakanlığı ve FBI tarafından sürdürülen soruşturmanın ardından dün İsviçre'nin en lüks otellerinden Baur au Lac polis baskınına sahne oldu. FBI yetkilileri ile ABD adalet bakanlığına yakın kaynaklar, 2022 Dünya Kupası ev sahibi Katar'ın, organizasyon seçimi öncesi Bill Clinton Vakfı'na 5 milyon dolarlık bağışta bulunduğunu ve bu durumun rahatsızlık yarattığını belirttiler.

100 milyon Dolar rüşvet

İsviçre Adalet Bakanlığı, 100 milyon doların üzerinde rüşvet aldığı iddiasıyla gözaltına alınan ve aralarında 2 FIFA başkan yardımcısının da bulunduğu 7 kişinin isimlerini açıkladı. FIFA Başkan Yardımcıları Eugenio Figueredo ve Jeffrey Webb, FIFA İcra Kurulu Üyesi Eduardo Li, FIFA üyesi ve Brezilya Futbol Federasyonu Başkanı Jose Maria Marin, FIFA yetkilisi Julio Rocha ve İcra Kurulu Üyesi Rafael Esquivel gözaltına alındı.

Soruşturma kapsamında 11 kişinin FIFA üyeliği askıya alındı. FIFA Başkanı Blatter, "FIFA'da yolsuzluğa karışan herkesi futbol dışı bırakacağız" dedi. UEFA, FIFA seçiminin ertelenmesi çağrısında bulundu. Soruşturma süresince aralarında TFF Onursal Başkanı Şenes Erzik'in de bulunduğu 10 kişinin bilgisine başvurulacak.

Arena'da 19.05 kutlaması

G.Saray'ın 30 Mayıs'ta TT Arena'da alacağı şampiyonluk kupası için futbolcular sahaya saat 19.05'te çıkacak. Stattaki töreni kombine sahipleri kartlarıyla izleyecek. GS Store'lardan belli miktarda alışveriş yapan taraftarlara bilet verilecek. Statta Kenan Doğulu konser verecek.

'10'un pasları hayatımı değiştirdi'

Şampiyonluğun en büyük mimarlarından Yasin Öztekin, "Sneijder oynadığım en iyi 10 numara. Bir kanat oyuncusu için 10 numara gerçekten çok önemli. Ona teşekkür ediyorum. Umarım önümüzdeki sezonlarda da birlikte forma giyeriz. Onun pasları hayatımı değiştirdi" dedi.

Bağış Erten

CİMBOM'UN ŞAMPİYONLUK ÖYKÜSÜ 2

Yıldız takımı değil takımyıldızı olmak

Şampiyonluk bazen küçük hamlelerde, satır aralarında, görülmeyen işlerde saklıdır. Galatasaray'ın da asıl becerisi bu oldu. Fiyakalı adımlarla şampiyon olmadı Cim Bom. Büyük isimler getirip sükse yaparak başarmadılar. Olanı değiştirdiler, olanı denkleştirdiler, olanı düzelttiler. Sütten ağızları bir kez yanmıştı, bir daha aynı kuyuya düşmediler.

Sezon ekimde başladı

Sezon aslında yeni başkanın seçilmesiyle başladı. Ekim ayında gelmişti Duygun Yarsuvat, ama önce onun gelişi ardından da Hamza Hamzaoğlu'yla Cim Bom'un projeksiyonu belli olmuştu. Ayakları yere sağlam basan, haddini bilen, sükse peşinde değil realizmle kazanacak bir ekip oluşturulmuştu. Tabii ki büyük isimler vardı. Fakat bu sefer tek tek değil takımyıldızı oluşturmuşlardı.

Bir önceki sezon devre arasında 20 milyon Avro'ya yakın bir bütçeyi heba etmiş ve istenilen başarıya ulaşamamıştı. Bu sefer devre arasında hiç oyuncu alınmayacaktı. Onun yerine kaybedilen oyuncular kazanılacaktı. Öyle de oldu. Selçuk İnan artan formunu pek çok isim izledi. Burak, Sneijder, Hamit, Sabri artık başka bir boyuttaydı.

Geri dönüşümle gelen yıldızlar

Ama asıl katkı Yasin'den geldi. Devre arasında zar zor oynadığı sağ bekten sıkılmış Yasin gitmek istiyordu. Ama Hamza Hamzaoğlu 'kalacaksın' dedi. Çünkü biliyordu, Yasin başka bir şey olabilirdi. Oldu da... Ligin en kritik dönemecinde, belki de şampiyonluk maçı olan Beşiktaş maçında Yasin'in ilk gol öncesi çalımlarına iyi bakın. O zarif hareketlerde aslında bir isyan da var. Bu memleketin en yetenekli hücuma dönük orta sahalarından biri kendisine yöneltilen vasatlık eleştirisini adeta tekzip edercesine attı golü. Şampiyonluğu getireceğini bilircesine.

Tazelenen özgüven

Ama şampiyonluk o maçta gelmedi aslında. İkinci devre dertlerle başladı. Takımın belki de en önemli oyuncusu olan Melo sakatlanmıştı. Yedi maç oynamadı Brezilyalı. Orta sahanın kolu kanadı düşmeliydi, düşmedi. Takım inadına bırakmıyordu yarışı.

Bursaspor maçında zar zor gelen beraberlik eleştiri getirmişti. Oysa bugün baktığımızda belki o gün örüldü şampiyonluk hikâyesi. Kaybetmeye alerijisi vardı artık Hamza Hoca'nın takımının. Bırakmadılar maçı. O içerideki beraberlikle başladı inanç.

Sonrasında Fenerbahçe maçına dek gene firesiz gitti Cim Bom. Artık en zor deplasmandaydılar. Kazanırlarsa belki de nefes alacaklardı. Olmadı. Gene kaybettiler Fenerbahçe maçını.

Korku dolu günler

Bir anda düştü yüzler. Zorlu bir fikstüre girmişlerdi ve tüm korkular hortlamak üzere bekliyordu. Sadece ezeli rakiplerine kaybetmemişler, özgüvenleri darbe almıştı. Ama o gün farklı konuştu hem başkan hem de Hamza Hamzaoğlu. Doğal karşıladılar her şeyi. Başkan Yarsuvat 'gelenek bozulmadı' dedi. Hamzaoğlu rakibin hakkını verdi. Yenilgiden de ders çıkarıyor gibiydiler.

Başakşehir maçı adeta bir travmaydı. 2-0 öne geçilen berabere bitmişti ve ardından Kasımpaşa deplasmanı vardı. Ya herro ya merro hiç bu kadar anlamlı bir söz olmamıştı. Maçın ilk yarısında her şey bitmişti aslında. Takım 0-2 mağluptu. Ortalık yas havasındaydı. O devre arasında ne oldu bilmiyoruz. Ama sanırım şampiyonluğu getiren bir konuşma, bir direnç geldi. Şampiyonluğun ışığı işte o Kasımpaşaspor maçında parladı.

YARIN: SON DÜZLÜK

Galatasaray'ın şampiyonluğunun mimarları Muslera ve Burak, 4. yıldızın işlendiği formalarıyla poz verdi. İki futbolcu 4. yıldızı ilk takan takımın oyuncuları olarak rakiplerine gönderme yaptı.

BURAK, RAKİP TARAFTARLARIN TEPKİLERİNE YANIT VERDİ

'Sevmeseniz de saygı gösterin'

CUMHUR ÖNDER ARSLAN

Galatasaray'ın şampiyonluğunda attığı gollerle büyük katkı sağlayan Burak Yılmaz çarpıcı açıklamalarda bulundu. "Sezona sıkıntılı başladık ama birbirimize inandık, güvendik. Bunların hepsi yalan değil yürektendi" diyen Yılmaz şu ifadeleri kullandı:

● 4. yıldızı takmak çok güzel bir şey, bu bizim hayallerimizdeydi, rüyalarımızdaydı. Çok şey feda ettik, birçok arkadaşımız çok şeylerini feda etti. Bazı şeyler burada söylenmiyor ama çok acılar çekerek buralara geldik. Tabii karşılığını aldık.

● Türk bir hocayla duygularınız, neyi isteyip istemediğiniz bir bakışla birlikte belli oluyor. Hamza Hoca'nın Türk olması, bizleri iyi tanıması, Türk futbolunu iyi bilmesi en belirgin özellikti. O özelliğini de birden ortaya çıkardı ve sonuç da ortada.

● Rakip takım taraftarlarının protestosu normal. Ben 4. yıldızı takmış şampiyon takımın, şampiyon oyuncusuyum. Sevilmeyebilirim ama saygı gösterilmek zorundayım.

● Şampiyonluk camiamıza hayırlı olsun, tadını çıkaralım ama düzgün bir şekilde, Aslan gibi. Her şey seviyeli bir şekilde; çünkü geçen sene bizim bazı şeylerden canımız yanmıştı. Bizler burada farkımızı göstereceğiz camia ve büyüklük olarak.

MUSLERA 4. YILDIZI YORUMLADI

'Adımı Galatasaray tarihine yazdırdım'

Yaptığı kurtarışlarla Galatasaray'a 4. yıldızı getiren en önemli isim olan Muslera, "Futbolda iyi ve kötü oynadığınız bazı dönemler oluyor. Sezon başında çok gol yiyen bir Galatasaray vardı. 7 maçtır gol yemiyoruz. Futbol enterasan bir oyun. İlk dönemde deyim yerindeyse evin balkonundan vuruyorlardı gol oluyordu. Bu gibi durumlarda mentalite açısından güçlü olmanız gerekiyor" dedi. İşte Muslera'nın çarpıcı açıklamaları:

● Dördüncü yıldız benim için tamamen tarihe geçmeyi ifade ediyor. Galatasaray camiası için şampiyonluğun önemini biliyorduk. Ezeli rakibimizle bu yarışa girdik ve 4. yıldızı ilk biz taktık. Böyle anlamlı bir şampiyonluk yaşayıp adımı Galatasaray tarihine yazdırdığım için çok mutluyum.

● Her zaman Galatasaray'a en iyi şekilde hizmet etmek istiyorum. Tanrı'ya şükürler olsun ki hiç ara vermeden çalışıyorum. Mersin maçında yaptığım kurtarış benim ve takım için çok anlamlıydı. Çünkü çok iyi oynayan bir takıma karşı galip geldik ve şampiyonluk yolunda önemli bir engeli aştık.

Dürüst: Keyfini yaşayacağım

Galatasaray'ın şampiyonluğunda önemli katkısı bulunan yönetici Ali Dürüst, "Mucize yaptık ve şampiyon olduk. Şansımız da yanımızdaydı. Bu yarışta Fenerbahçeli ve Beşiktaşlı oyuncuları da tebrik ederim. İlk kez bir şampiyonluğun keyfini yaşayacağım. Önceki yıllarda bir sonraki sezonu düşünmekten tadını çıkaramamıştık. Bu şampiyonluğu ve yönetimini oyuncu ağırlıklı götürdük. Önümüzdeki yıl 3 oyuncu takviyesi yeterli olacaktır. Transfer parayı verdim, aldım, geldim denilecek bir olay değil. Her noktayı, dengeyi düşünmemiz gerekli. Şampiyonlar Ligi'nde 25 milyon Avro civarında gelir bekliyoruz. Hamza Hoca elbette yoluna Galatasaray'da devam etmek ister" dedi.

Galatasaray, sezon başında uzun süre konuşulan ve rakip taraftarların alay konusu haline gelen "kek kalıbı" içindeki 4. yıldız fotoğrafına göndermede bulunarak GS Store mağazalarında kek kalıbı satışa çıkardı. "Hedef 1 milyon kek kalıbı" sloganıyla F.Bahçe'nin "Hedef 1 milyon üye" projesine imalı bir mesaj verildi.

BEŞİKTAŞ BAŞKANI FİKRET ORMAN

'Çok dayak yedik'

Orman

Beşiktaş Başkanı Fikret Orman, teknik direktör konusuna açıklık getirerek, "Beşiktaş'a yakışır şekilde ligi bitirip, Bilic ile yollarımızı ayırıp, bu hafta sonu ya da gelecek hafta Bilic ile basın toplantısı yapıp süreci tamamlamamız lazım. Tabii ki bazı görüşmeler yapılacaktır. 2 sene dışarıda oynayarak çok dayak yedik, en kısa sürede stadımıza dönmek istiyoruz. Artık bu yaz bu işi bitirmemiz lazım" dedi.

Serdal Adalı: Göreve hazırım

Orman'ın seçime gidilebileceğini açıklamasıyla başkanlığa aday olması beklenen Serdal Adalı, "Söz konusu Beşiktaş ise ben her zaman göreve hazır birisiyim. Ama mevcut bir başkan ve yönetim varken çıkıp 'Ben adayım' demek etik bir davranış olmaz. Bekleyelim, Fikret Orman yönetimi toplansın, konuşsunlar, bir karar alsınlar" diye konuştu.

Potada Erdenay dönemi

174 oyun 93'ünü alarak Basketbol Federasyonu'nun yeni başkanı oldu

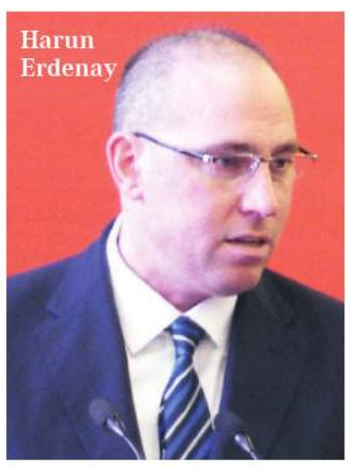

Türkiye Basketbol Federasyonu (TBF) Olağanüstü Genel Kurulu'nda başkanlığa Harun Erdenay seçildi. Ankara Hilton Otel'de gerçekleştirilen Olağanüstü Genel Kurul'da 177 delege oy kullandı. Harun Erdenay ile Lutfi Arıboğan'ın yarıştığı seçimde, geçerli 174 oydan 93'ünü alan Erdenay, federasyonun yeni başkanı oldu. Diğer aday Lutfi Arıboğan ise 81 oyda kaldı.

'Kapımız herkese açık'

Erdenay, yaptığı teşekkür konuşmasında, göreve getirildiği 16 ay boyunca Türk basketbolunu ileri götürmek ve vadettiği hedeflere ulaşmak için var gücüyle çalışacağını belirterek, herkesin desteğine ihtiyacı ve herkese kapısının açık olduğunu söyledi.

Erdenay'ın yönetim, denetleme ve disiplin kurulunda şu isimler yer aldı: Yönetim kurulu: Kemal Akar, Akgün Altuğ, Ali Aslan, Efe Aydan, Dinçer Çetintaş, Gökhan Çelik, Bülent Denkdemir, İkram Erzik, Sinan Güreli, Yusuf İzzettin Güven, Hüsnü Karagözoğlu, Ramadan Kumova, Akın Suel

● **Denetleme kurulu:** Cüneyt Olgaç, Oktay Akyüz

● **Disiplin kurulu:** Ata Dinçer, Feridun Öztop, İsmail Bağdatlı, Tuğhan Ünsal, Kutay Kaleli ● **ANKARA**

KISA... KISA... KISA...

● **TRABZONSPOR,** Kayserispor'daki genel menajerlik görevinden ayrılan Süleyman Hurma ile sportif direktörlük için anlaşmaya vardı.

● **ESKİ** Eskişehirspor Başkanı Halil Ünal, kongrede aday olduğunu açıkladı

● **SPOR** Toto 3. Lig 2. Grup play-off finalinde Ankara Demirspor, Sakaryaspor'u 2-0 mağlup ederek 2. Lig'e yükseldi.

Podolski Galatasaray yolunda

İtalyan basını, Podolski'nin Galatasaray'la anlaştığını iddia etti. Arsenal'le 2016'ya kadar sözleşmesi olan Podolski kiralık gittiği Inter'de beklentileri karşılayamadı. Sports Mediaset'in haberinde Podolski'nin gelecek hafta sağlık kontrollerinden geçip Galatasaray'la sözleşme imzalayacağı yazıldı.

Kupa törenine erteleme

G.Saray'ın şampiyonluk töreni 31 Mayıs'ta yapılacak. Önce yarın yapılacağı duyurulan TT Arena'daki organizasyon, takımın Ç.Rize maçından dönüşü ve sıkışık program nedeniyle 1 gün ertelendi. Töreni kombine sahipleri ve satışa çıkan biletleri alan taraftarlar izleyecek.

Ne yaparsan yap sonunu iyi getir!

Futbolun en acımasız yanıdır. Sezona nefis başlarsınız. Art arda galibiyetler, şık goller birbirini izler. Her şey tıkır tıkır işliyordur. Sonra ikinci yarıda bir tökezleme, bir sakatlık derken, ligin sonu kâbusa döner. İşte o an kimse hikâyenin başını hatırlamaz. Sonuna bakar. Zaten futbolda başarının sırlarından biri de form zamanlamasını doğru yapmaktır. Sezon başı yirmi gol atan forvet, sezon sonunda beş hafta sussun, sorgulanır. İlk haftalarda sımsıkı duran defans art arda iki maç gol yesin, sorgulanır. Gol kralı iki hafta gol atamaz, sorgulanmakla kalmaz, protesto edilir. Bu oyunun kurallarından biri de budur, ne yaparsa yap sonunu iyi getireceksin.

Hamza Hamzaoğlu bunu iyi biliyordu. Hem futbolculuğundan hem de Akhisar deneyiminden. Ne yapıp edip sonunu iyi getirmeliydi. Bu takımı önemli virajlardan döndürmüştü. Kasımpaşa maçıyla ivmelenmişlerdi. Ama finişi aynı hızla görmezlerse bütün emekler heba olacaktı. Son yılların en sıkı rekabeti her anlamda zorlayıcıydı. Rakiplerden biri kaybetse diğeri kazanıyor, yarış kopmak bilmiyordu.

Gemi su alıyor

Ligin 26. haftasıydı. Karabükspor'u 4-2 yenmişti Galatasaray. Ama Hamzaoğlu mutlu değildi. Son yirmi dakikaya dek iyi top oynayan takımı yine geri çekilmişti. Ve bunu hep yapıyorlardı. Basit gol yemekten çok dertliydi Hamza Hoca. Tehlikenin farkındaydı. Böyle olmazdı. Hemen ardından bir de Trabzonspor yenilgisi geldi. Bir anda gemi su almaya başlamıştı. Beş maçta dokuz gol yiyen bir takımla şampiyonluk hayaldi ve böyle gitmezdi.

Hiçbirimiz bilmiyoruz. Ama muhtemelen bu maçlardan sonra özel bir plan çizdi teknik kadro. Ve ne yapmaları gerektiğini belli ki çok net açıkladı. Ne kadar gol atarlarsa atsınlar, bol gol yiyerek son düzlükte atak yapamazlardı. Şampiyonluk bu memlekette atarak değil yemeyerek gelirdi. Bunu iyi biliyorlardı. 1-0'la geçilen Gaziantepspor maçı çok zor olmuştu. Olsundu. Gol yememek önemli, inanç önemli, sonunu iyi getirmek önemliydi. Artık buna odaklanmalıydı takım.

Kazanmak alışkanlık oldu

Dünyanın neresinde olursanız olun, şampiyonluk hikâyesi yazacaksanız son haftalardaki ataklara bakacaksınız. Paris St. Germain ve teknik patronu Blanc son on haftaya kadar yerden yere vuruluyordu. Ama ne oldu. Öyle bir gaza bastılar ki ligin sonunda bütün kupaları aldılar. Barcelona'nın teknik direktörü Luis Enrique nefis başlamış ama sonra bocalamıştı. Akbabalar tepedeydi. Ama ne oldu son bölümde Barça bir anda ligin tozunu attı. Böyle örneklerle dolu futbol tarihi. Kural belliydi, yeter ki uygulayacak dirayet gösterilsin.

Konya karşısında ecel terleri döktü Cim Bom. Ardından gelmez denilen noktada geldi Mersin maçı. Gençlerbirliği maçı ise korku filmi gibiydi. O son saniye topu girse tablo bambaşka olacaktı. Ama en kötü durumda Muslera vardı kalede. Socrates'e verdiği röportajda Tsubasa adlı çizgi filmdeki kaleci kahraman Wakabayashi gibi olmak istediğini söylüyordu. Bazen öyle kurtarışlar yaptı ki çizgi filmlerin hayal dünyası sınırlı kaldı. Sadece Galatasaray'ın doludizgin gitmesi yetmiyordu aslında. Ama öyle bir tempo yakaladı ki Sarı-Kırmızılılar, rakipleri de tökezlemeye başladı. Bu da kamçıladı Cim Bom'u. Kazandıkça kazanıyorlardı, bu bir alışkanlık haline gelmişti.

Gol yemeden

Sondan bir önceki hafta gene başkanlarını değiştiriyorlardı. Beşiktaş'la oynayacaklardı. Kazanmak çok şey demekti. Çok şey oldu. Gene akılcı oyunla aldı yürüdü Galatasaray. Şampiyonluğa dek hiç taviz vermediler. Hiç gol yemediler. Muhtemelen Sarı-Kırmızılılarda önce teknik ekip bunu yapabileceklerine inandı. Sonra futbolcuları ikna ettiler. Ardından da seyirci geldi. Tablo işte böyle tamamlandı. Dördüncü yıldız işte böyle geldi.

BİTTİ

Melo: Şampiyon olmamız istenmedi

Melo, Sarı-Kırmızılıların şampiyonluğu sonrası flaş açıklamalar yaptı. Brezilyalı yıldız, "Bütün sezon birçok şey bizim aleyhimizeydi. Şampiyon olmamız istenmedi ama Tanrı yanımızdaydı" dedi. İşte Melo'nun çarpıcı ifadeleri:

● Diğer takım taraftarlarının yaptığı yorum beni hiç ilgilendirmiyor. Hakemlerin bana birçok sefer gereksiz sarı kart gösterdiğini düşünüyorum. Galatasaray'a verilmeyen penaltılar vardı ama rakiplerimize verilen penaltılar oldu. Bu sene hemen hemen herkes bize karşıydı.

● Rakibimizin oyuncusu, Trabzonsporlu bir futbolcuya ırkçılık yaptığı zaman iki maç ceza aldı. Ben hiç anlamını bilmediğim, istemeden koyduğum bir tweet yüzünden iki maç ceza aldım. Hangisi daha iyi acaba.

'Demirören özür dilerse elini sıkarım'

● Yıldırım Demirören'i birebir tanımıyorum. Böyle bir insanın benim arkamdan konuşması, 'Galatasaray'a yakışmıyor gitmesi lazım' tarzı yorumlar yapması buna sebep oldu. O yüzden ben elimi vermedim. Ben bir aktör değilim, ben dürüst bir futbolcuyum. Benden özür dilerse tabii ki elini sıkarım ama özür dilemediği sürece elini sıkmayı düşünmüyorum.

● Galatasaray formasıyla birçok başarıya imza attığımı, her kupayı kazandığımı düşünüyorum. Belki de artık Türkiye'deki zamanımın yavaş yavaş sonuna geliyorumdur ama şu an için kesin bir şey söyleyemem. Irkçılık yapmak mı, bir söylemde bulunmak mı, yoksa hiç bilmediğin bir tweet yayınlamak mı?

● Galatasaray şampiyon olduktan sonra bazen spor programlarına bakıyorum orada hemen hemen herkesin yüzü düşük. Galatasaray şampiyon oldu diye kutluyorlar ama çok içten gelen bir kutlama değil. Herkes ağlamaklı. Bu beni daha çok mutlu ediyor.

Kupa pozu

Melo, objektiflere dört yıldızlı formayla şampiyonluk pozu verdi.

Hamzaoğlu yönetimi bekliyor

Hamza Hamzaoğlu

CUMHUR ÖNDER ARSLAN

Galatasaray'ı şampiyonluğa taşıyıp 4. yıldızı kazandıran Hamza Hamzaoğlu'nun Sarı-Kırmızılı kulüpteki geleceği önümüzdeki günlerde netleşecek. Galatasaray'ın yeni başkanı Dursun Özbek ve kurmayları, Sarı-Kırmızılıların şampiyonluğu sonrasında 45 yaşındaki teknik adamla 3 yıl daha birlikte devam etmek için prensip kararı almıştı. Ancak Galatasaray'ın 3 Haziran'da Bursaspor'la oynayacağı Ziraat Türkiye Kupası final maçı nedeniyle henüz mazbatalarını almayan yeni yönetim Hamza Hoca'yla mukavele konusunda detaylı bir görüşme gerçekleştirmedi. Hamzaoğlu, Sarı-Kırmızılı takımın antrenmanı sonrasında kendisine yönelttiğimiz, "Sözleşmeniz konusunda bir gelişme var mı?" şeklindeki sorumuza, "Henüz yönetimden arayan yok. Türkiye Kupası finalindeki Bursaspor maçından sonra 1 hafta İstanbul'dayım" yanıtını verdi.

Selçuk: Kek kalıbı inanç göstergesi

Galatasaray kaptanı Selçuk İnan, sezon başında yıldız şeklindeki bir platforma geçerek poz verdikleri takım fotoğrafıyla ilgili "O kalıbın içine girdik, ama Allah bize şampiyonluğu nasip etti. Bununla ilgili dalga da geçildi ancak biz inanmıştık. O kalıbın içine girmek bir inanç göstergesiydi. Bunu başardığımız için de mutluyum" dedi. İnan şunları söyledi:

● 4 senede 3 şampiyonluğun önemli bir başarı olduğunu düşünüyorum. Açıkçası bu konuda kendimle gurur duyuyorum. Yıldızı takmak başka bir şey. Benim için en önemli şampiyonluk bu seneydi.

● Şampiyonlar Ligi'nde aldığımız kötü sonuçların ardından başkanımız ve yöneticilerimiz teknik direktör değişikliği olması gerektiğini uygun gördüler. Doğruyu söylemek gerekirse bu da takıma çok olumlu yansıdı. Hamza hocanın gelmesi, bizi iyi tanıması, rahat ve özgür bırakması, bize inanması, şampiyonlukta önemli bir rol oynadı.

● Anderlecht maçında beni Galatasaray taraftarları yuhalamadı. Onların, Galatasaray taraftarı olduğunu düşünmüyorum. Gerçek Galatasaray taraftarı, her zaman arkamdaydı.

Emenike Moskova'ya

Emenike'nin babası Felix Emenike Ndukwu Dakar'da vefat etti.

F.Bahçe'nin bu yıl yaşadığı sorunlarla gündem olan Emenike, Rus ekibi Dinamo Moskova ile anlaşmak üzere. Moskovalı yöneticilerin, Emenike'nin menajeri Erdem Konyar ile yaptığı görüşmeler olumlu geçerken Dinamo Moskova istenen 10 milyon Avroluk bonservis bedelini aşağı çekmeye çalışıyor. Bu arada Sarı - Lacivertliler Liverpool'da forma giyen 21 yaşındaki Türk asıllı Alman vatandaşı Samed Yeşil ile anlaştı. Almanya'da geleceğin en önemli forvetlerinden biri olarak gösterilen Samed Yeşil, Bayer Leverkusen altyapısından yetişti.

Yıldırım yabancı kaleci istiyor

Fenerbahçe Başkanı seçim sonrası transferler için düğmeye basacak

HİLMİ TÜRKAY

Ligi bu sezon ikinci olarak tamamlayan Fenerbahçe'de transfer görüşmeleri hafta sonu yapılacak kongreden sonra gerçekleşecek. Aziz Yıldırım karşısında iki aday olsa da yine kazanacak. Murat Çelikel ve dün resmen adaylığını açıklayan Hulusi Belgü başkanı zorlayacak isimler değil. Eğer güçlü rakipler Yıldırım'ın karşısına çıkmış olsaydı o zaman seçim hareketlenebilirdi. Pazar günü böyle bir şey söz konusu olmayacak. Peki Fenerbahçe başkanının listesinde kimler olacak? Bu sır gibi saklı. Normal. Çünkü her an listelerdeki isimler değişebiliyor. Nihat Özdemir'in yeniden yönetime gireceği duyumunu almıştım ancak Özdemir, eşinin rahatsızlığından kararından vazgeçebilir. Başkan Yıldırım mahkeme kararından sonra genel kurul kararı alacağını söylemişti. Dün birkaç kişiyle konuştum. Bu kişiler bana o gün yapılacak genel kurulun bir 'güven tazeleme' olacağından söz ettiler. Zaman iyi bir ilaç. Bekleyip görelim. Tamam mı devam mı?

Volkan Demirel

Revizyon kapıda

Fenerbahçe'nin yaş ortalaması 29.5. Ligin en yaşlı takımı. Aziz Yıldırım'ın ifadesiyle bu takımdan gideceklerin sayısı 7-8'i bulacak. Çünkü bu takımın bu kadroyla Avrupayı kaldırması mümkün değil. Webo (33), Sow (29), Selçuk (34), Alves (33), Emre (35), Mehmet Topuz (32), Volkan Demirel (34) takımın en yaşlıları. Yeni bir jenerasyon şart. Bir yabancı kalecinin alınması söz konusu. Yıldırım yakın çevresine yeni sezonda öncelikle kaleyi güçlendirmek istediğini söylemiş, kararında fazlaca ısrarlıymış. Volkan bu sezon bir iyi bir kötüydü. Keza Mert Günok da öyle. Diğer kaleci Ertuğrul'un dönüşü avantaj sağlayabilir.

FANATİK HİPODROM

- Her ata tek tek yorum
- Son 15 yıl kimler kazandı
- Aynı mesafede eski koşular
- Puanlı yarının koşuları
- Bu atlara dikkat köşesi
- Yeni taylarda doğum tarihi
- Hava ve pist durumu
- Erken bahisli yabancı yarışlar

BAKMADAN KUPON YAPMAYIN

GALATASARAYLILAR

ŞAMPİYONLUK POSTERİNİZ BUGÜN FANATİK'TE

GERÇEK SPOR GAZETESİ

www.fanatik.com.tr

FANATİK

Bu vatan hepimizin

29

26 MAYIS 2015 SALI | YIL: 20 | SAYI: 7128

HERKES SELAM DURSUN

ŞAMPİYON

Süper Lig'de 2014-2015 sezonunun kralı Galatasaray... Önceki gün Beşiktaş'ı yenip ekran başına kurulan Aslanlar, Fenerbahçe, Başakşehir'e takılınca bitime 1 hafta kala şampiyonluğunu ilan etti.

20. zaferine imza atan Sarı-Kırmızılılar, Şampiyonlar Ligi'ne ön elemesiz gidiş biletini de kaptı. 2 gün önce göreve gelen yeni Başkan Dursun Özbek, Hamza Hamzaoğlu ve Aslanlar'ı 4. yıldızı takan ilk takım olarak tarihe geçti.

GALATASARAY

4 YILDIZLI KUTLAMA

'SIRA SENDE'

Hamzaoğlu, yarın potadaki Fener maçı için coach Ergin Ataman'a başarı dileği. 'Sıra sende' dedi.

MELO'DAN ÇILGIN SEVİNÇ

4. YILDIZ TİŞÖRTÜ

Şampiyonluk sonrası 4. yıldız tişörtleri hemen piyasaya çıktı.

ÖZBEK'TEN İLK RÖPORTAJ FANATİK'E

KUPA TÖRENİ ARENA'DA

Galatasaray'ın şampiyonluğu şirketlerinden ardından yönetim son maç için düğmeye bastı. Hazırlıklar Rize'deki karşılaşma için kuralsızca ekibine, "Maçı Arena'da oynayacağız, havaları patlatacağız" talimatı verildi. Çaykur Rize bunu yedi bakıp ve bugün federasyon/başvuru aşağıdaki bekliyor. TFF onaylarsa Sarı-Kırmızılılar, 20. şampiyonluk kupasını Arena'da kaldıracak.

TÜRKİYE'DEN ŞAMPİYONLUK MANZARALARI

Galatasaray'ın şampiyonluk sevinçleri 20-21-22-23-24'te

fotoMaç

ANA SÜTÜ GİBİ HELAL ŞAMPİYONLUK

ŞAMPİYON

GALATASARAY

GALATASARAY

İŞTE GALATASARAY'IN ŞAMPİYONLUKLARI:

ŞAMPİYONLUK SAYILARI

2017-2018

GALATASARAY SÜPER LİG'DE MUTLU SONA ULAŞTI

21. KEZ ŞAMPİYON

Yer sarı gök kırmızı

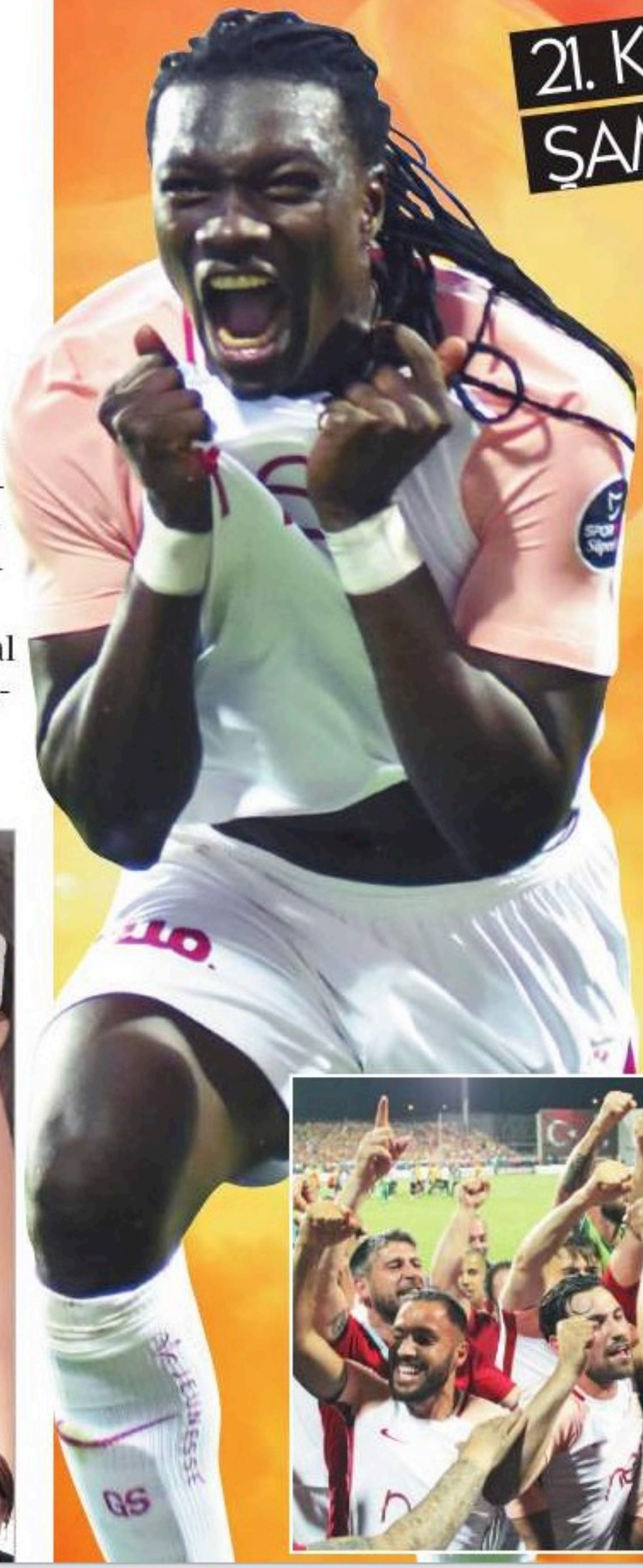

Spor Toto Süper Lig'in 2017-2018 sezonunda Galatasaray şampiyon oldu. Sarı-Kırmızılılar deplasmanda Göztepe'yi Gomis'in penaltıdan attığı golle yenerek mutlu sona ulaştı. Taraftarlar 21. şampiyonluğu tüm yurtta büyük bir coşkuyla kutladı.

Son maça kadar şampiyonluk kovalayan Fenerbahçe Konyaspor'u, Başakşehir de Kasımpaşa'yı 3-2 yendi. Fenerbahçe ligde ikinci, Başakşehir üçüncü oldu. Sivasspor'u 5-1 yenen son 2 sezonun şampiyonu Beşiktaş, 4. sırada kaldı. » Spor'da

Nerede kalmıştık?

» ARİF KIZILYALIN Spor'da

İzmir Marşı kazandı

» BAĞIŞ ERTEN Spor'da

ASIRLIK YOLCULUK

BAŞARILARIN, hayal kırıklıklarının, galibiyetlerin, mağlubiyetlerin, şampiyonlukların sarı kırmızı öyküsüdür Galatasaray...

» NEBİL ÖZGENTÜRK'ün Galatasaray yazı dizisi yarın Cumhuriyet'te

ŞAMPİYON GALATASARAY

GÖZTEPE'Yİ YENİP 21. KEZ MUTLU SONA ULAŞTI

Kutlama bugün

● Sarı-Kırmızılılar 21. şampiyonluk kupasını bugün saat 19.05'te Türk Telekom Stadyumu'nda alacak.

● FLORYA UYARISI - Galatasaray Kulübü, "Fiziki şartların elverişsizliği ve gerek taraftarımızın gerekse takımımızın güvenliği nedeniyle Florya Metin Oktay Tesisleri'nde şampiyonluk kutlaması yapılmayacaktır" duyurusunda bulundu.

● ORUÇ TUTMADILAR- Özellikle Feghouli ve Belhanda'nın maç günü oruç tutup tutmayacakları tartışılıyordu. Her iki oyuncu ve yerlilerden kimse oruç tutmadı. Su molasında tüm Galatasaraylı oyuncuların su içtiği görüldü. Göztepeli Demba Ba, ikinci yarıda verilen su molasında su içip ekmek yiyerek orucunu açtı.

GÖZTEPE: 0
G.SARAY: 1

STAT: *Bornova (İzmir)*
HAKEMLER: *Cüneyt Çakır, Bahattin Duran, M.Emre Eyisoy*
GÖZTEPE: *Beto, Tayfur, Wallace, Leo, Kosanovic, Rotman (dk. 68 N'Gando), Selçuk, Castro, Ghilas (dk. 51 Ömer), Gouffran, Demba Ba (dk. 84 Muhammed)*
G.SARAY: *Muslera, Linnes, Denayer, Serdar, Nagatomo, Donk, Fernando, Feghouli (dk. 64 Sinan), Belhanda (dk. 85 Selçuk), Rodrigues (dk. 89 Yasin), Gomis*
GOL: *Dk. 66 Gomis (pen.)*
SARI KARTLAR: *Tayfur (Göztepe); Rodrigues, Denayer (G.Saray)*

25 bin G.Saraylı taraftar maçı Vadi İstanbul'daki dev ekranda izledi.

19.05 bayramı

● Galatasaray, deplasmanda Göztepe'yi 1-0 yenerek, 19 Mayıs Atatürk'ü Anma Gençlik ve Spor Bayramı'nda 2017-18 Spor Toto Süper Lig İlhan Cavcav Sezonu'nda şampiyonluğa ulaştı. Sarı-Kırmızılılar, gelecek sezon UEFA Şampiyonlar Ligi'ne direkt katılmaya hak kazandı. Cim-Bom'un 1905'teki kuruluş tarihine denk gelen 19.05.2018'de oynanan mücadelede Galatasaray, saat 21.00'de 21. şampiyonluğunu kazanmayı başardı. Şampiyonlukla birlikte Galatasaraylı futbolcular, teknik direktör Fatih Terim ve yardımcıları tribündeki 550 Sarı-Kırmızılı taraftarla doyasıya bir mutluluk yaşadı. Futbolcular üzerinde "21" ve "Ruhumuzu sahaya koyduk, şampiyon olduk" yazılı tişörtler giyip tribünler karşılıklı "Şampiyon", "Rerere rarara Galatasaray Galatasaray Cim-Bom-Bom" tezahüratları yaptı.

Krallık ve rekor Gomis'in

Gomis, Göztepe karşısında penaltıdan ağları havalandırıp bu sezonki 29. golünü attı. Fransız yıldız, 28 kez fileleri sarsan eski Fenerbahçeli Alex'i geçip Süper Lig'de bir sezonda en fazla gol atan yabancı futbolcu oldu. Gomis gol krallığına da ulaştı.

Fatih Terim '7' yaptı

Tudor'la yolların ayrılmasının ardından Sarı-Kırmızılı takımın başına geçen teknik direktör Fatih Terim, Galatasaray'daki 7. şampiyonluğunu kazandı. Terim, Galatasaray'ın başındaki 17. kupasını elde etti. Öte yandan Turkcell, G.Saraylılar kupa sevincini dijital ortamda sınırsız yaşasın diye, 'Şampiyon' paketi sahiplerine, 21 GB internet hediye etti.

'Seçime çevirmeyeceğim'

● **Mustafa Cengiz**: Hak ettiğimiz, adil, doğru ve dürüst sonunda ipi göğüslediğimizi görüyorum. Bundan çok mutluyum. Bütün rakipleri de kutluyorum. Adil bir yarış olduğunu düşünüyorum. Türk futboluna, Galatasaray'ın bu şampiyonluğun hayırlı uğurlu olmasını diliyorum. Önümüzde bir seçim var. Bu şampiyonluğu seçime çevirmek istemiyorum. Ben Galatasaray taraftarıyım. Ateşli bir taraftarım. Başkan olarak şampiyonluk yaşamak nasip oldu bana. Bu görev bana verildi, ben de layık olmaya çalıştım.

'Anamızın ak sütü gibi helal'

Terim: Allah büyük

● Terim bitiş düdüğüyle 'Allah büyük' diyip yukarıyı gösterirken futbolcular hocalarını havaya attı.

PUAN DURUMU

TAKIM	O	G	B	M	A	Y	AV	P
Galatasaray	34	24	3	7	75	33	42	75
F.Bahçe	34	21	9	4	78	36	42	72
M.Başakşehir	34	22	6	6	62	34	28	72
Beşiktaş	34	21	8	5	69	30	39	71
Trabzon	34	15	10	9	63	51	12	55
Göztepe	34	13	10	11	49	50	-1	49
DG Sivas	34	14	7	13	45	53	-8	49
Kasımpaşa	34	13	7	14	57	58	-1	46
Kayseri	34	12	8	14	44	55	-11	44
Malatya	34	11	10	13	38	45	-7	43
Akhisar	34	11	9	14	44	53	-9	42
Alanya	34	11	7	16	55	59	-4	40
Bursa	34	11	6	17	43	48	-5	39
Antalya	34	10	8	16	40	59	-19	38
A. Konya	34	9	9	16	38	42	-4	36
Osmanlı	34	8	9	17	49	60	-11	33
G.Birliği	34	8	9	17	37	54	-17	33
K.Karabük	34	3	3	28	20	86	-66	12

Galatasaray Teknik Direktörü Fatih Terim, şampiyonluğun ardından "Göztepe ile başladık, Göztepe ile bitirdik. Galatasaraylılara hayırlı olsun, kulübün 21., benim 7. şampiyonluğum. Anamızın ak sütü gibi helal bir şampiyonluk olarak görüyorum. Bunu hak eden oyuncularıma, yardımcılarıma, fizik departmanımıza, yanımda çalışan arkadaşlarıma sonsuz teşekkür ediyorum. Daha evvel emeği geçen başkan ve yöneticilere, şimdiki başkan ve yöneticilere, daha evvel çalışan hoca ve profesyonellere teşekkür ediyorum. Dünyadaki bütün Galatasaray taraftarına, bizim ve oyuncuların ailelerine sonsuz teşekkür ediyorum. Taraflı, taraflı, isteyen, istemeyen, doğru, yanlış bir sürü şeyi geride bıraktık. Çok şükür bu şampiyonluğu kucakladık. Çok mutluyum. Böyle büyük bir başarıyı elde eden Galatasaray Kulübü, şampiyonluğu pazar günü kendine yakışır biçimde Ali Sami Yen'de gönlümüzce kutlayacağız" dedi.

'Mekân sahibiyiz'

Terim, "Hocam siz Florya'ya gelince sanki bir sihirli değnek değiyor, bizim göremediğimiz ne oluyor?" sorusuna, "Ben Galatasaraylıyım. Ben Galatasaray'ın bir evladıyım. Mekânın sahibi biziz. Biz oralıyız" yanıtını verdi. Terim, "Yaşamak cesurların hakkı. Böyle şampiyon olunuyor. Sizin, benim herkesin adaleti şaşıyor ama Allah'ın adaleti şaşmıyor. Ben çok şampiyonluk yaşadım ama bu şampiyonluğun anlamı çok değişik, bu şampiyonluğun manası çok farklı. Tüm rakiplerimize de buradan selamlar, sevgiler, teşekkürler diliyoruz. Galatasaray'ın unutmayacağı bir şampiyonluk olacak" diye konuştu.

Devler ligi tweet'i

Fatih Terim, Twitter'dan Şampiyonlar Ligi'nin hesabını etiketleyip, "Knock knock! Guess who is back? - Tık tık! Tahmin et kim döndü?" mesajı yazdı. Galatasaray Kulübü'nün sosyal medya hesapları da "#MayıslarBizimdir" etiketiyle, Fenerbahçe, Beşiktaş, Trabzonspor ve Bursaspor'un şampiyonluk sayılarını koyup rakiplerine göndermede bulundu.

Takımdan sürpriz

Terim'in basın toplantısına başladığı sırada Galatasaraylı futbolcular salona "İmparator Fatih Terim" tezahüratı yaparak girdi. Oyuncular ve Terim bir süre tezahüratta bulundu. Özellikle Nagatomo'nun uzun süre Terim'e sarılması dikkat çekti.

Muslera ağladı

Maçın son dakikasında gelen bir hava topuna Muslera ve Selçuk Şahin aynı anda yükseldi. Muslera topu kontrol ederken, Şahin meşin yuvarlağa eliyle vurunca; Uruguaylı file bekçisi sinirlendi. Muslera ardından Galatasaray armasını tutup öptü, maç sonu ise gözyaşlarını tutamadı.

● HAKAN DİRİK / İZMİR

Arif Kızılyalın

Nerede kalmıştık?

Florya'da bir akşamüstü... Takım antrenmanda; hoca giymiş eşofmanları, Beşiktaş galibi futbolcularıyla şakalaşıyor...

Derken bir telefon...

Arayan kızı... "**Baba kovulmuşsun...**" Orada kalmıştı... Belçika pasaportlu çifte vatandaş başkana '**yavan**' gelmişti **Fatih Terim**... 2 yıl üst üste kazanılan şampiyonluktan sonra İtalyan yaka gömlek meraklısı yönetimin kurbanı oluyordu... Aslında kaybeden Galatasaray'dı... Sonradan anlaşıldı kaybın miktatı... O günden sonra işler hiç rast gitmedi. **Hamza** hocalı şampiyonluk hariç. Çoğu yabancı müthiş bir teknik direktör kıyımı, transfere heba edilen milyonlar, futbolcu hovardalığına feda edilen Riva-Florya...

Ve son olarak '**Tudor**' kumarı... O da tutmayınca, '**G.Saraylılık**' aşkına devre arasına 1 hafta kala yeniden takımın başına geçiş... "**Ya tutarsa?**" diye göle çalınan maya... Evet o su; süte, sonra da yoğurda dönüştü... Dünkü Göztepe maçıyla G.Saray, belki de tarihindeki en anlamlı şampiyonluklardan birini kazandı... "**İlk 3'e giremez**" denen takım, İzmir'de İzmir Marşı'yla şampiyonluğunu ilan etti. G.Saray'a aralık ayının sonunda geri dönüp, "**Nerede kalmıştık?**" diyen Terim, bu sorunun yanıtını da yine kendi verdi:

Burada kalmıştık... Şampiyonluklarda... Evet, bu yıl kazanılan zaferin mimarı Fatih Terim'dir. 2-3 deplasman defosu dışında işini eksiksiz yaptı; lider girdiği son haftada da koltuğunu bırakmayıp uçurumun kenarında dolaşan koskoca camiayı şampiyonuk bariyerine çiviledi... Bu zafer göstermiştir ki işi ehline bırakmak gerek. İşte **Mancini**'ler, **Prandelli**'ler, Tudor'lar, **Riekerink**'ler ortada... O yüzden bu şampiyonluk parasına güvenip, "**Gerekirse Mourinho'yu getirir şampiyon olurum**" diyenlere '**tokat**' gibi yanıttır. Maça gelince; kaybetme ihtimalli bir 90 dakikaydı. Gerçekten de yitirilse büyük yıkım yaşanırdı camia içinde...

Durgun başladılar. Stres ayaklardaki prangaydı belli ki... Kontrollü futbol Fatih Terim'in tercihi miydi futbolcular mı heyecan yapmıştı bilinmez, ilk 45 dakikanın 2 anında büyük korku yaşadılar. 19. dakikada **Selçuk - Demba Ba - Gouffran** üçlüsü, 36'da yine Demba Ba yüklendi. G.Saraylıların heyecanlandığı anlar ise **Rodrigues**'in frikiki ve **Gomis**'in **Beto**'da kalan şutuyla sınırlıydı. İkinci yarıda daha istekli gibiydi G.Saray... Belli ki Fatih Terim ayar çekmişti soyunma odasında... Dakikalar eridikçe stres arttı. Hele Başakşehir ve F.Bahçe'nin galibiyet haberleri iyice yükseltmişti ki heyecanı, Gomis'in indirilişi sonrası gelen penaltı golü şampiyonluk muştusu oldu. 2 kritik penaltı kaçıran yıldız, bu kez topu tavana astı ve tarihe geçen golü attı.

Sonrası maç bitmişti zaten...

Taktiksel oyuncu değişiklikleri, **Muslera**'nın dokunuşları ve son düdük... Saatler 21.00'i gösterirken '**21**' diyordu Sarı - Kırmızılı aile... Zor olmuştu ama çok anlamlıydı bu lig zaferi... Çünkü kuyudan çıkarılan bir şampiyonluktu...

● İZMİR

Ebru Kılıçoğlu

Hedef 12'den 21

Okadar ısrarla tekrarlandı ki, **'Konsantrasyon'**; bu konuda en ufak bir sıkıntı yok sahada. Öte yandan konsantre olma, hata yapmama, bir kazaya kurban gitmeme çabası, Galatasaray adına sahaya yüksek gerilim olarak yansımış. Buna zorlayıcı bir seyirci karşısında, oturmuş, tempolu oynamayı seven Göztepe gerçeği de eklenince Galatasaray'ın kendine gelip, pas yapmaya başlaması için 20 dakika geçmesi gerekiyor. Yani pas derken, öyle atak zenginliği yaratacak, baskı kuracak türden değil! Sadece topu hata yapmadan takım arkadaşına geçirebilme çabası! Tabii ki, böylesi heyecanlı bir maçtan futbol harikası bir oyun beklemek çıtayı yükseltmek olur ancak Galatasaray'ın ilk net sayılacak pozisyonunun 36. dakikada, **Gomis**'in attığı şut olması bu maçın **'etiket'**inin **#sakinleş** olması gerektiğini kanıtlıyor. Bu tabloda, hiçbir stresi olmayan Göztepe'nin, Galatasaray'ın oyun dengesini bozmaya ve kontratağa yönelik futbol anlayışının da etkisi büyük. Bunun sonucunda oldukça ciddi pozisyonlar ilk yarıda hep onlardan geliyor. Özellikle 20'de **Selçuk Şahin**'le başlayan; 23'te **Demba Ba** ile biten zincirleme ataklarda, **Muslera** bildiğiniz uçmayı öğreniyor!

İkinci yarı, Galatasaray biraz daha rahatlamış çıkıyor sahaya. Atak zenginliği yine zayıf ama hem rakibe fırsat vermemeye hem de oyunun hızını kontrol etmeye başlıyorlar. 66'da gelişen pozisyonda Gomis düşürülüyor. Verilen penaltıyı yine Gomis (bu sefer kaçırmadan) ağlara yolluyor. Bu aynı zamanda kader anı. Galatasaray, **'gol yemeyeyim'** psikolojisini, karakterine uygun ve sevdiği şekilde **'gol atayım'**a çeviriyor. Kazandıran tavır da zaten bu! Gerilim azalıp oyun rahatlayınca, baskı artıyor ve Göztepe'nin futbol dengesi bozuluyor. Son düdük galibiyeti, üç puanı ve şampiyonluğu teyit ediyor!

Şurası bir gerçek ki, şekilden şekle girdi bu sezon lig. Dört İstanbullu, birbirlerinin ensesinden hiç ayrılmadı. Her takımın emeği büyük ama sezona, sıfırlanan bir takımla başlayıp, sezon ortasında teknik direktör ve bir de başkan değiştirerek çalkalanan bu takımın hedefi 12'den vuran **#Hedef21**'i alkışları hak ediyor.

Bağış Erten

Kazanan Mehter değil İzmir Marşı

Sonda söylenecek şeyi başta söyleyelim. Neden şampiyon oldu Galatasaray? Cevap **'mukayeseli üstünlükler teorisinde'** gizli. Şu soruların cevabı nereyi gösteriyorsa şampiyonluğu da orası hak etti. Hangi statta sezonun son karşılaşması havası vardı? Hangi maçın stres düzeyi diğerlerinden daha yüksekti? Ve hangi stadyumdakiler gerçekten şampiyonluğa inanıyordu? Başka sorum yok, sanık sizin!

19 Mayıs'a uygun bir heyecanla başladık maçlara. Goller geliyor, kulaklar diğer maçlarda, her an her şey değişebilir duygusu virüs gibi yayılıyordu. Mikrofonlarımız önce tenhalık diyarında, yani Başakşehir maçındaydı. Erken gelen Kasımpaşa golleriyle açıldı sekans. Üstüne uyduruk iki golle beraberlik haberi duyuldu. Penaltı falan derken futboldan ziyade tiyatro modundaydı orası. Ama kimse onların pantomimiyle ilgilenmiyordu.

Ardından Kadıköy çıktı meydane, goller birbirinden şahane. Artık onlar işlerini bitirip, isketeye yatmışlardı bile. Dış kulvardan bir de Beşiktaş golleri gelince dananın kuyruk kesim töreni için İzmir Bornova Stadı'ndan başka yer kalmadı. Eğer Göztepe 20. dakikada oluşturduğu baskıdan golü çıkarsaydı **Erkin Koray**'dan Arapsaçı şarkısını dinlerdik. Yine de devrenin 0-0 bitmesi bile gerginliğin İzmir'in neminden daha yükseğe çıkmasını sağladı.

İlk 45'teki bu stresli ve heyecanlı anlar yeni devrenin başında da fazla mesai yaptı. Ta ki 65'teki penaltı anına dek. Yaptıran attı, sezonun yıldızı **Gomis** vurdu ve şampiyonluk Cim Bom'un önüne düştü. O an öyle bir boşalma ve gevşeme yaşadı ki Sarı - Kırmızılılar, sanırım tüm sezonun sıkıntısı buhar olup uçtu gitti. Artık şampiyonluğun kokusunu almışlardı ve hiçbir Aslan buradan bırakmazdı. Buradan sonra sonunu getirmek daha kolaydı ve karnavalı başlatmak dakikaları sayıyorlardı artık.

Onları kutlamak için şu kadarını bilmek yeterli. Kim onlardan daha çok hak etti ki?

Mutluluk gözyaşları

● **GOMIS**: Çok mutluyum gol rekorunu kırdım. Golden çok şampiyonluk daha önemliydi. Kariyerimde daha önce şampiyon olmamıştık, şimdi bunu gerçekleştirdim. Hem Galatasaray taraftarına hem de Türkiye halkına çok teşekkür ediyorum. Fatih Terim'e teşekkür ediyorum. İlk günden beri bana çok güvendi. Gözyaşlarımı tutamayacağım ama bu kez mutluluktan tutamayacağım.

● **ABDURRAHİM ALBAYRAK**: Niyetliydim, tam ezan okundu su içiyordum penaltı oldu, Allah'ım sana şükürler olsun, çok mutluyum. Bu şampiyonluk çok kritikti. Hep "I love you hocam" diyordum, işte Fatih Terim farkı bu. Bir olduk, birlik olduk, bunun bozulmaması lazım, genel kurul üyelerinden bunu rica ediyorum.

● **FEGHOULI**: Mükemmel bir gece, şampiyon olduk, Dünya Kupası kazanmaktan sonraki mutluluk bu olsa gerek. Aileme, tüm Galatasaray camiasına teşekkür ediyorum. Fatih Terim bize babalık yaptı.

● **SİNAN GÜMÜŞ**: Çok mutluyum, hak ettiğimiz bir şampiyonluk. Bizi yalnız bırakmayan taraftarımıza teşekkür ediyorum. 21. şampiyonluk taraftarımıza armağan olsun.

'İnce' kutlama

G.Saray'ın şampiyonluğunu CHP Genel Başkanı Kemal Kılıçdaroğlu, cumhurbaşkanı adayı Muharrem İnce, milletvekilleri Akif Hamzaçebi ve Gamze İlgezdi kutladı.

Hakan Dirik

Cyrus Silindiri!..

Uzun yola çıktıysan önce arkanı sağlama alacaksın. Dönüp dönüp arkanı kollamayacaksın. Kendini güvende hissedeceksin ki ileri gidebilesin. İşte onun için kaleye **Muslera** gibi bir '**bekçi**' alacaksın. Duvarları da **Maicon** gibi sağlam olacak kalenin, öyle kolay kolay geçit vermeyecek. Sağını solunu kollayanlar, **Nagatomo** ve **Mariano**'nın yaptıklarını ezberleyecek, ileridekilerle iletişim halinde olacak ki gerektiğinde savunmaya ve hücuma destek verebilsin.

Tekdüze gitmeyeceksin bu yolda, **Feghouli** gibi yaratıcı rotalar deneyeceksin. **Rodrigues** gibi hızlı ve ateşli olacaksın, en kısa zamanda '**gülleleri**' karşı kaleye taşıyacaksın. Baktın kendin omuzlayamıyorsun, o zaman **Gomis** gibi '**aslan yürekli**' dostların olacak. **Fatih**'in toplarının İstanbul'un surlarını dövmesi gibi rakibi pençeleyeceksin.

Tabii savaşı andıran bu uzun yolda başta bir de '**imparator**' olacak. Ordusundaki bütün askerleri isimleriyle tanıyan, tarihin ilk imparatorluğunu kuran Pers Kralı **Cyrus** gibi onların yeteneklerini iyi bilecek, ona göre yönlendirecek. '**Geri hizmete**' gönderilmiş **Donk** gibileri baştan yaratacak, '**yolcuların**' moralini yüksek tutacak.

İşte o zaman '**zafer**' senin olacak!..

'**Yerli ve mili**'den '**ırkçı**' yaklaşımlar anlayanlara inat, '**Cyrus silindiri**' gibi inşa ettiysen takımını, o yolun sonunda '**şampiyon**' olacaksın!..

Hem de öyle bir zamanda yapacaksın ki bunu, bir ulusun kaderinin bağımsızlığa yelken açtığı güne denk getireceksin. İşte o zaman tam '**bayram**' olacak.

Dün İzmir'de olduğu gibi!.. ● İZMİR

BURUK VEDA

F.BAHÇE, KONYA'YI YENİP LİGİ 2. BİTİRDİ

F.BAHÇE: 3 - A.KONYA: 2

STAT: *Ülker*
HAKEMLER: *Ali Palabıyık, Kerem Ersoy, Serkan Olguncan*
FENERBAHÇE: *Volkan, Şener, Neustadter, Neto, Hasan Ali, Alper (dk. 90 Elif), Josef, Mehmet Topal, Valbuena, Soldado (dk. 79 Janssen), Fernandao (dk. 68 Mehmet Ekici)*
ATİKER KONYA: *Carlgren, Skubic, Ali Turan, Selim, Eren, Jonsson, Bourabia, Ömer Ali (dk. 78 Orkan), Vedat (dk. 46 Milosevic), Fofana (dk. 86 Yatabare), Jahovic*
GOLLER: *Dk. 28 Fernandao, dk. 34 Selim (k.k), dk. 65 Soldado (pen.), dk. 70 Fofana, dk. 73 Jahovic*
SARI KARTLAR: *Ali Turan, Selim, Fofana (Konyaspor)*

Spor Toto Süper Lig'in kapanış haftasında Fenerbahçe sahasında Atiker Konyaspor'u 3-2 mağlup ederek ligi 72 puanla ve gol averajıyla Başakşehir'in üzerinde 2. sırada bitirdi. Maç esnasında yer yer "Ali Koç başkan, Fenerbahçe şampiyon" tezahüratı yapan Fenerbahçeli taraftarlar, maç sonunda yönetimi istifaya davet etti.

Başakşehir'den 3 gol, 3 puan

● Medipol Başakşehir, 2-0 geriye düştüğü maçta Kasımpaşa'yı Adebayor (2) ve Visca'nın golleriyle 3-2 yenip ligi Beşiktaş'ın üzerinde 3. sırada bitirdi.

Kartal kazandı, Talisca bıraktı

Beşiktaş, Demir Grup Sivas'ı Larin (3), Talisca ve Babel'in golleriyle 5-1 yenip ligi 71 puanla 4. sırada bitirdi. Maç sonrası veda eden Talisca, "Başım dik bir şekilde buradan ayrılıyorum" dedi.

Hilmi Türkay

Bu kaçıncı?

Bu kaçan kaçıncı şampiyonluk? Bir, iki, üç değil tamı tamına dört oldu. Ya transfer hatası, ya teknik direktör hatası ya da yönetim hatası. Artık sorgulanması gerekiyor. Dün gözler sahada, kulaklar İzmir'den gelecek haberdeydi. Mucize beklendi ancak gerçekleşmedi. G.Saray bir kez daha adını şampiyonluk kupasına yazdırdı. F.Bahçe yine ikinci. Üç büyükler arasında önemli olan kazanılmış zaferlerdir. Lig ikinciliği ancak tesellidir, başarı sayılmaz. Sarı-Lacivertliler gerek ligde gerekse Türkiye Kupası finalinde olsun son yıllarda bir hayli üzdü taraftarlarını. Yönetim diyor ki "tribünler neden dolmuyor". Dolmaz, nasıl dolsun? Futbol yok, transfer yok, şampiyonluk yok... O son maçlarda kaçan şampiyonluklar hâlâ belleğimde. Canlı tanık olmuştum her birine. Birincisi Denizli'deydi. F.Bahçe 1-1 berabere kalmış, G.Saray'ı şampiyon yapmış, ikincisinde Kadıköy'de Trabzon'la berabere kalmış Bursaspor'u sevindirmiş, üçüncüsünde yine Kadıköy'de G.Saray'la berabere kalmış ve ezeli rakibini bir kez daha mutlu etmiş. Bitmedi, Türkiye Kupası finallerine tam 9 kez girmiş, ikisini kazanmış 7'sini kaybetmiş. Şaka gibi. F.Bahçeli mutsuz, F.Bahçeli acı çekiyor. Hele yüzüp yüzüp kuyruğuna gelip en sonunda G.Saray'a verilen şampiyonluklar yok mu? Bu takımın tamamına yakınının gönderilmesi şart oldu. Formayı hak edenler giymeli ama hâlâ oynadıklarını görüyorum. Bir zamanlar F.Bahçeli yöneticiler futbolcusundan hesap sorardı, artık o da kalmadı. Herkes at koşturuyor. F.Bahçe forması onurludur, saygı ister, ucuz değildir. Neyse... Lig bitti, kupa bitti. Sıfır elde var sıfır. Kulübün yüzünü güldürenler tamamen amatör branşlar. Basketbol, voleybol, masa tenisi, atletizm, kürek gibi. Kupalar, madalyalar hep bu branşlardan geliyor. Asıl sırtlayan futbol olması gerekmiyor mu? Önümüzde kongre var. Bu kongre F.Bahçe'nin geleceği açısından büyük önem taşımakta. Aziz Yıldırım mı, Ali Koç mu? İki adayın hummalı çalışmasını görüyorum. Yıllar sonra ilk kez Yıldırım'ın karşısına güçlü aday çıktı. Bu ikili yönetimdeyken aralarından su sızmazdı, şimdi bir araya gelmek dahi istemiyorlar. Koltuk hırsından mı acaba? Keşke bunlar yaşanmasa. Mücadeleyi kim hak ediyorsa o kazansın. Yıldırım olmuş, Koç olmuş bizim için hiç fark etmez.

Haydi Fenerbahçe

● THY Avrupa Ligi'nde üst üste 3. kez final vizesi alan F.Bahçe Doğuş, bugün Real Madrid'le karşılaşacak. Belgrad'daki Stark Arena'da oynanacak maç saat 21.00'de (beIN Haber) başlayacak. Sarı - Lacivertliler, İspanyol temsilcisini yenip üst üste 2. kez şampiyon olmak istiyor.

KISA... KISA... KISA... KISA... KISA... KISA... KISA...

● **BİLYONER**.com Kadınlar Basketbol Süper Ligi'nde F.Bahçe, finalin 3. maçında Y.Doğu Üniversitesi'ni 81-68 yenip seride 2-1 öne geçti. Sarı - Lacivertliler, yarın rakibini yenerse 13. kez şampiyon olacak.

● **ECZACIBAŞI** VitrA, G.Koreli Yeon-Koung Kim'i transfer etti.

● **TÜRK** hakemliğinin duayen ismi, Dünya Kupası finallerinde maç yöneten ilk Türk hakemi olan, MHK Başkanı Doğan Babacan, son yolculuğuna uğurlandı.

● **JUVENTUS'UN** kalecisi Buffon (40), Siyah - Beyazlılardaki 17 yıllık kariyerini noktaladı.

● **GÜNÜN PROGRAMI** - BASKETBOL - Turkish Airlines Euroleague F4 Final (Belgrad/21.00) F.Bahçe Doğuş-Real Madrid.

TV'DE SPOR

FUTBOL

● beIN Sports 2/13.00 Valencia-Deportivo, (17.15) A.Bilbao-Espanyol, (19.30) Atl. Madrid-Eibar, (21.45) Barcelona-R.Sociedad.
● Tivibu Spor 2/17.30 Partick-Livingston.
● beIN Sports 4/22.00 Sao Paulo-Santos.
● Eurosport/23.00 Chicago-Houston.

İSTANBUL 6'LI GANYAN

6-3	5-2-4	6-5	1	6-1	3
2	3	4-1-2		2-3	1-2

ADANA 6'LI GANYAN

2-6	2-6	2-6-3	3-8	2-5-1	4
7-1-3			1		8
10					

BASKETBOL

● Tivibu Spor/13.30 Zaragoza-Fuenlabrada.
● beIN Sports 3/18.00 Zalgiris-CSKA.
● beIN Haber/21.00 F.Bahçe Doğuş-R.Madrid.

BULMACA SEDAT YAŞAYAN

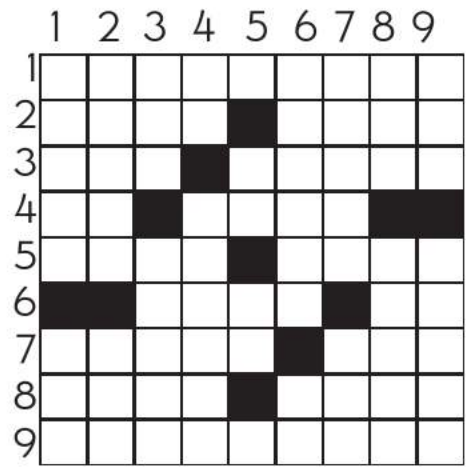

SOLDAN SAĞA:
1/ Romantizme tepki olarak Fransa'da ortaya çıkan şiirakımı. **2/** Birbirine yakın adalar topluluğu... Ayak direme. **3/** Bir tür kek... Müzikli tiyatro yapıtı. **4/** Bir renk... Elektrik akımı almak için fişin sokulduğu yuva. **5/** Temizlenmiş arpayı sütle pişirerek yapılan Polonya ve Rus yemeği... Boşa gitme. **6/** Kumaş üzerine yapılan bir tür işleme... "O" gösterme sıfatının eski biçimi. **7/** Yurdumuzda yetişen sofralık bir üzüm cinsi... Hititlerin akıl ve bilgelik tanrısı. **8/** Alev... Atlas Okyanusu'nda Portekiz'e bağlı takımada. **9/** 20. yüzyıl başlarında İtalya'da ortaya çıkan, sözcüklerin anlamlarından çok tınılarına önem veren şiir akımı.

YUKARIDAN AŞAĞIYA:
1/ Uzun tüylü kalpak... Eğik olarak kesilmiş kenar. **2/** İri taneli bezelye... İngiltere'de çok sevilen bir cins bira. **3/** Demiryolu... Açık elle yüze vurulan tokat. **4/** Hollanda'nın plaka imi... Olgun kadınların genç erkeklere duyduğu cinsel eğilim. **5/** Önü hendekli siper... Telli bir çalgı. **6/** Türk müziğinde bir makam... Satrançta bir taş. **7/** Sözü gereksiz yere uzatan kimse... Hatay ilinde bir ırmak. **8/** İnce deri ya da ince kabuk... İzmir yöresine özgü, daha çok kahvaltıda yenen bir tür börek. **9/** Madencilikle ilgili kuruluşumuzun kısa yazılışı... Tehlike işareti.

	1	2	3	4	5	6	7	8	9
1	M	A	C	E	N	T	A	■	E
2	A	V	A	R	A	■	S	İ	N
3	C	A	R	■	U	Ç	■	T	E
4	E	R	■	S	T	A	T	İ	K
5	N	A	U	T	İ	L	U	S	■
6	T	■	Ç	A	L	A	Ğ	A	N
7	A	S	■	T	U	Ğ	■	M	E
8	■	İ	T	İ	S	A	M	■	V
9	E	N	E	K	■	N	E	V	A

TELEVİZYON

CNN TÜRK

09.00 İşimiz Estetik
10.00 Hafta Sonu
11.05 Şeffaf Oda
12.55 Spor Bülteni
13.20 Teknoloji Her Yerde
14.10 Yeşil Doğa
18.00 Ana Haber
20.00 Başka Bir Dünya Mümkün
22.00 Gündem Özel
02.00 Gece Haberleri

07.30 Hafta Sonu Sabah
11.00 Enver Aysever ile Ayrıntılar
13.00 Haber
17.00 Yerel Gündem
18.00 Sinevizyon
19.00 Hafta Sonu Haber
21.00 Zamanın Ruhu
00.00 Hafta Sonu Haber

HABER TÜRK

07.00 Gün Başlıyor
07.55 Hava Durumu
09.00 Güne Bakış
12.00 Gün Ortası
12.55 Hava Durumu
14.00 Manşet
17.00 Akşam Haberleri
19.00 Ana Haber
21.00 Türkiye'nin Nabzı
01.00 Haber Bülteni

TELE 1

07.00 Haber Turu
11.30 Aykırı Belgesel
12.45 Ekonomi Turu
13.30 Renkli Bir Gün
14.00 Ayna
15.30 Dünya Turu
16.00 Haber 16
17.00 Anında Manşet
19.00 Ana Haber
20.00 Ali Tezel'e Sorun
21.00 Türkiye'nin Yönü
23.00 Haber Turu
00.30 18 Mart Çanakkale Belgeseli

KANAL B

08.00 Hafta Sonu
10.00 Sinema
12.00 Nereden Nereye
12.30 Haber
14.00 Video Kolik
16.00 Anka
17.00 Sağlıklı Formda Sohbetler
18.00 7 Gün
19.00 Doğru Seçim
19.30 İftara Doğru
20.00 Ana Haber
21.00 Eğitime Yolculuk
23.00 Türk Düşünürler
00.00 Gece Haberleri
03.00 Sahur Vakti

07.00 Dizi: Hayatımın Aşkı
09.45 Magazin D
13.00 Vitrindekiler
14.00 Gelinim Mutfakta
16.00 Dizi: Arka Sokaklar
18.30 Ana Haber
20.00 Dizi: Çocuklar Duymasın
00.15 Dizi: Galip Derviş
01.45 Sahur Vakti
04.00 5NIK

BORNOVA ÇOCUK DÜNYASI'nın
temel atma butonuna çocuklarla birlikte basıldı

Bornova'da çocuklara özel bir dünya kuruluyor

Çocuk Kulübü, Çocuk Oyun ve Aktivite Merkezleri, Dost Bilim Evi gibi projeleriyle çocuklara yönelik önemli çalışmalar yapan Bornova Belediyesi, Türkiye'ye örnek olacak Çocuk Dünyası, Çocuk Köyü ve Hayal Bornova projeleri için düğmeye bastı. Türkiye'de az sayıda bulunan çocuk müzesi yapılarına nitelikli bir örnek olacak Çocuk Dünyası'nın temeli törenle atıldı.

Çocukların keşfederek öğrenebilecekleri, aileleri ile birlikte keyifli vakit geçirebilecekleri alternatif bir eğitim ve eğlence mekânı olarak planlanan Bornova Çocuk Dünyası, Kazım Dirik Mahallesi, Forum Bornova karşısı, 372/12 Sokak'taki 3 bin 500 metrekarelik alanda projelendirildi.

BU BİR İLANDIR

Bornova Belediye Başkanı Olgun Atila, Bornova'yı tasarım, inovasyon ve turizmde de marka haline getirmeyi amaçladıklarını belirterek, "Çocuk Dünyası Projesi tamamlandığında Türkiye'nin dört bir yanından aileler İzmir'e gelecek. Geleceğimiz olan çocukların, eğlenirken öğrenmelerine yönelik gerçekleştireceğimiz bu üç proje turizm hedeflerimiz doğrultusundaki en önemli yatırımlarımız arasında" dedi.

Seçimde stratejinizi belirlediniz mi?
SEÇİME SAYILI GÜN KALA,
LENİN'İN SEÇİM STRATEJİSİ RAFLARDA!

Çeviri: Deniz Tuna, 320 sf., 24 TL
Çeviri: Deniz Tuna, 384 sf., 28 TL

Seçimler ve parlamento kürsüsü devrimci hedeflere ulaşmak için kullanılabilir mi? Lenin'in seçim stratejisinin kökenleri Marx ve Engels'te bulunabilir mi? Boykot gibi kararlar hangi durumda alınabilir, komünist bir aday parlamentoya seçilirse kürsüyü nasıl değerlendirebilir? Sandık ve sokak arasındaki "denge" nasıl kurulacak peki?

Ve belki de en önemlisi: Lenin'in 20. yüzyıl başında Rusya'da belirlediği seçim stratejisi bugüne de ışık tutuyor mu; bu stratejik yaklaşımın Tahrir'den Gezi'ye son yıllarda başlayan toplumsal muhalefetle ya da Syriza hareketiyle ilişkisi nasıl kurulabilir?

August H. Nimtz'in iki ciltlik kapsamlı çalışması ***Lenin'in Seçim Stratejisi - Sandık mı, Sokak mı, Yoksa Her İkisi mi?*** bu soruların izinde, tarihten güncelliğe uzanan çok önemli bir yapıt.

Üstelik, tam da seçim zamanında, raflarda!

Yordam Kitap YordamKitap YordamKitap www.yordamkitap.com

G.SARAY AİLESİ

SARI-KIRMIZILILAR, TERİM'LE KENETLENEREK ZAFERE ULAŞTI

● SAMURAY NAGATOMO - Galatasaray'ın Japon futbolcusu Nagatomo, kutlamalarda sahneye davet edilince platforma Denayer'in omuzlarında çıktı. Uzakdoğulu futbolcu aynı zamanda Samuray figürleri de sergiledi.

Türk Telekom Stadyumu'ndaki törenin ardından Galatasaraylı futbolcular şampiyonluk kupasıyla birlikte 'Fener Ağlama' tezahüratlarıyla stat turu yaptı.

Mayıs geleneği

● 11 Mayıs 2005 - Türkiye Kupası (F.Bahçe'yi 5-1 yendi).
● 12 Mayıs 2012 - Kadıköy'deki Süper Lig şampiyonluğu.
● 14 Mayıs 2006 - Süper Lig şampiyonluğu (16 dakika uzayan Denizli-F.Bahçe maçı),
● 17 Mayıs 2000 - UEFA zaferi.
● 19 Mayıs 2018 - Süper Lig'deki 21. şampiyonluk.
● 25 Mayıs 2015 - Süper Lig'deki 20. şampiyonluk, 4. yıldız takıldı.

Çav Bella'yla kupa

● Galatasaray 21. şampiyonluğunu Türk Telekom Stadı'nda taraftarının huzurunda doyasıya kutladı. Saatler 19.05'i gösterdiğinde başlayan şölende Gripin, Berkay ve Aleyna Tilki sahne aldı. Özellikle Aleyna Tilki'nin 'Sen olsan bari' şarkısı sırasında, tribünlerdeki 50 bin Sarı - Kırmızılı taraftar Bafetimbi Gomis'e sevgi gösterisinde bulundu. Fransız golcü de koridordan çıkarak taraftarları selamladı. Törende ilk olarak kaptan Selçuk İnan anons edilirken diğer takım arkadaşları forma numaralarına göre çağrıldı. Futbolcuların ardından sıra teknik ekibe geldi. Kaleci antrenörü Taffarel, Brezilya'da olduğu için kutlamalara katılamazken Hasan Şaş, Ümit Davala ve Levent Şahin'in ardından teknik direktör Fatih Terim 'mekanın sahibi' olarak anons edildi. Deneyimli teknik adam sahneye kızları Merve ve Buse'nin yanı sıra torunlarını da alarak çıktı. Terim'in sahneye çıktığı sırada Şampiyonlar Ligi müziğinin çalması ise dikkatlerden kaçmadı. Futbolcuların isimlerini anons eden kişi, Selçuk İnan yerine Selçuk Şahin anonsu yapınca, tribünler tepki gösterdi.

Tarık Çamdal ıslıklandı

Tarık Çamdal, Mustafa Sandal'ın 'Aya benzer yüreğim' şarkısıyla sahneye çıktığı esnada tribünlerden ıslıklar yükseldi ve genç oyuncu protesto edildi. Seremonide Türkiye Futbol Federasyonu'nu temsilen Ali Dürüst bulunurken kupanın kaldırılması sırasından stat hoparlöründen Çav Bella şarkısı çalındı.

CUMHUR ÖNDER ARSLAN

Fatih Terim yönetiminde şampiyonluğa ulaşan Galatasaray'ın bu büyük başarısının perde arkasında sezon içinde yaşanan onca zorluğa rağmen deneyimli hocanın Sarı-Kırmızılı camiaya yeniden getirdiği 'aile havası'nın rolü büyük. Tudor ile yolların ayrılmasının ardından Dursun Özbek başkanlığındaki yönetimin Süper Lig'in 17. haftasında Göztepe maçından önce 4. kez Galatasaray'ın başına geçen Terim, özellikle son 2 sezonda Sarı-Kırmızılı renklere gönül veren herkesin kırgınlıklarını önemli bir iletişim stratejisiyle şampiyonluk sinerjisine çevirdi. İşte Fatih Terim'in kendisinin 7., Galatasaray'ın 21. şampiyonluğuna ulaşmasını sağlayan ve bu zafere damga vuran hamleleri:

Meydan okudu

● Terim, Galatasaray'ın başına geçişini Twitter hesabından "Nerede kalmıştık Galatasaray?" yazarak duyurdu, sözleşme imzalarken, "Bu bir meydan okumadır, geçmişte elde ettiğimiz başarılardan daha fazlasını elde etmek için buradayım" diyerek camianın gerçek lideri olduğunu ispatladı.

● Son 2 sezonda Florya'da kaybolan "aidiyet duygusu"nu yeniden sağlamakla işe başlayan tecrübeli hoca, yardımcıları Hasan Şaş, Ümit Davala ve Taffarel'le önemli bir mesai harcadı, önceki dönemde etkisiz kalıp küstürülen futbolcularla bire bir görüşmeler yapıp herkesi şampiyonluğa inandırdı.

● Galatasaray taraftarını yaptığı her açıklamayla yeniden tribüne çekti. Latovlevici ve Tolga ıslaklanırken, taraftarlara onları alkışlamalarını, herkese sahip çıkılmasını öğütledi.

Önce 'takım' dedi

● Kulüp mali açıdan zor bir dönemden geçerken, Terim önce futbolcuların ödemelerinin yapılmasını, transferin ikinci planda da kalabileceğini ifade etti. Devre arası kadronun omurgası Ndiaye satıldı, deneyimli çalıştırıcı transferin son günü kişisel ilişkileriyle Inter'den Nagatomo'yu kiralık olarak takıma kazandırdı.

● Dursun Özbek döneminde göre gelen Fatih Terim, erken seçimde Mustafa Cengiz'in başkan seçilmesinin ardından yeni yönetimin önünü açması adına görevi bırakabileceğini ifade etti. Cengiz buna müsaade etmedi, Abdurrahim Albayrak Florya'da takım ve Terim'le mesai yaptı.

Polemiğe girmedi

● A Milli Takım'dan ayrılış süreci ve TFF ile yaşadığı sorunlara rağmen Terim, Galatasaray'ın başında ne bu unsurlarla, ne de rakipler ve hakemlerle polemiğe girdi. Tecrübeli hoca sadece Galatasaray'ın başarısına odaklandı, Sarı-Kırmızılı camiayı futbol kamuoyundaki tartışmaların uzağında tuttu.

● Verdiği her mesajla Sarı-Kırmızılı camiayı adım adım şampiyonluğa motive eden Terim, başkan adaylarının yönetim listelerini sunmasının ardından kritik Akhisar maçı için Twitter hesabından "Konsantrasyon" yazıp herkesi hedefe odakladı.

● Her bir oyuncusuyla yakından ilgilenen Fatih Terim; Donk, Sinan, Denayer, Linnes, Sinan'ın performansını yukarıya çekti; Gomis ve Feghouli'nin kariyer rekoru kırmasına katkı sundu.

Derbi üstünlüğü

● Tudor döneminde, F.Bahçe, Beşiktaş, Trabzonspor ve M.Başakşehir maçlarından sadece 1 puan alan Galatasaray, Terim yönetiminde bu büyük karşılaşmalarda 3 galibiyet, 1 beraberlik alıp 10 puan kazandı. Fatih Terim, Sarı-Kırmızılıların büyük maç kazanma geleneğini yeniden yarattı; Galatasaray için ne kadar büyük bir figür olduğunu tekrar ispatladı.

Hakan Dirik

Bayrama şampiyonluk bulaştı!

Aslında böyle bir zafer gecesinin işareti, 99 yıl önce **"Galata"** rıhtımından verilmişti. Samsun'a doğru demir alan Bandırma vapuru, ne yapıp edip ülkeyi bağımsızlık limanına yanaştıracaktı. O limanın adresi de **İzmir** olacaktı. İşte o kurtuluş mücadelesinde ilk ve son kurşunun atıldığı kentte, bu yılki 19 Mayıs kutlamalarına **"şampiyonluk"** bulaştı. Gün içindeki kutlamalar, yurttaşların bayram susuzluğunu gideremeyiş olsa gerek, halk **Gündoğdu Meydanı**'ndaki gece etkinliklerine doğru akıyordu. Tam da o sıralarda Bornova Stadı'nda iki renktaş takım **Göztepe ve Galatasaray "sarı kırmızı bir bayram havası"** estiriyordu. Bayram seyran aramadan tribünlerini "maaile" dolduran ev sahibi Sarı-Kırmızılılar, sol kültürün **"Karlı kayın ormanında"**, **"Çav bella"**, **"Dağlara gel dağlara"** gibi "bayraklaşmış" ezgileriyle ortalığı inletiyor, Galatasaraylılar ise şampiyonluk şarkılarıyla kendilerinden geçiyordu. **"21. mutlu son"** hem saha içinde hem de tribünde **"mutluluk gözyaşları"** döktürüyordu. Sonrasında ilk hedef Gündoğdu Meydanı! Zaten İzmirliler sokağa çıkmak için bahane arıyordu. 19 Mayıs ve şampiyonluktan âlâ bahane mi olur? **Mustafa Kemal**'li Türk bayrağını alan da, **"kükreyen aslanlı"** Galatasaray bayrağını kapan da Kordon'a koşuyordu. Kiminin dilinde **10. Yıl Marşı** vardı, kiminin **"Şereftir seni sevmek"**... Can Bonomo'nun, Ceza'nın şarkıları fon oluşturuyor, havai fişekler eşliğinde herkes **"zafer"** kutluyordu... İzmirli bu, durur mu! **Nasreddin Hoca**'nın yaptığı gibi yapıştırır cevabı; Kordon'daki bir işletmenin "servis emekçisi" yanımıza yaklaşıp umudunu paylaşıyordu: **"Asıl bayram 24 Haziran'da!"** ● İZMİR

Kasaya 650 milyon TL'lik gelir koyacak

● Galatasaray, Süper Lig'deki 21. şampiyonluğuyla beraber mali açıdan sıkıntılı bir dönem yaşarken çok ciddi bir geliri de kasasına koymayı başardı. Sarı-Kırmızılılar bu zaferle, TFF'den gelen başarı primleri, naklen yayın gelirleri, Şampiyonlar Ligi'ne katılım hakkıyla birlikte toplamda 650 milyon TL'yi bulan bir rakam kazanacak. Galatasaray kazandığı 21. şampiyonlukla son 10 yıldaki en golcü sezonunu yaşadı. Bu sezon 75 gol kaydeden Sarı-Kırmızılılar, 2007-08'de 64, 2008-09'da 57, 2009-10'da 61, 2010-11'de 41, 2011-12'de 69, 2012-13'te 66, 2013-14'te 59, 2014-15'te 60, 2015-16'da 69, 2016-17'de 65 kez fileleri havalandırmıştı.

G.Saray'ın yeni sezonda giyeceği parçalı forması dün tanıtıldı.

'Şansımız Terim'

● Galatasaray Başkanı Mustafa Cengiz, beIN Sports'a yaptığı açıklamada, "Şansımız Fatih Hoca ve Abdurrahim Albayrak. Ben futbol yönetimini onlara bırakıyorum. Fatih Terim bizde Arsene Wenger gibi, Manchester United'taki Ferguson gibi. Sadece teknik direktör değil. Muslera müthiş bir insan. 'Yan topa çıkamıyor, aldığı paranın karşılığını vermiyor' dediler bakın kaç tane maç kurtardı son dönemde. Bize katkısı çok büyük. Ben hayatımda ilk kez bir penaltıya bakamadım. Gomis o penaltıyı kaçırsa belki futbol hayatı bitecekti ama Fatih Hocam bu cesareti veriyor" dedi.

GALATASARAY

TARİHİNDEN YAPRAKLAR

✔ Şampiyonluğa olan inanç, azim ve kararlılıkla başlayan uzun yolculuk coşkulu bir mutlulukla sonlandı. Zorlu ve bir o kadar heyecan dolu geçen bir sezonun ardından tüm Galatasaraylılar 21. kez şampiyon olmanın haklı gururunu ve coşkusunu yaşıyorlar.

✔ Sezon ortasında yaşanan sorunları Fatih Terim gibi bir efsaneyle aşmasını bilen Sarı Kırmızılılar, başa baş geçen çetin yarışta ipi göğüslemeyi başardı. Terim Galatasaray'da teknik direktör olarak 9 sezonda 7 şampiyonluk gibi kırılması zor bir rekora imza attı.

✔ Taraflı tarafsız herkesin hemfikir olduğu konu ise Galatasaray taraftarının bu başarıdaki rolünün yadsınamaz olduğu... Özellikle bu sezon zor zamanlarda da üzerine düşeni fazlasıyla yapan, takımını yalnız bırakmayan örnek bir taraftar profili çizdiler...

✔ Türkiye'nin spor tarihine adını, hep gerçekleştirdiği ilklerle yazdırmış, geleneklerine, tarihine ve değerlerine her zaman sahip çıkmış bir büyük camianın müzesine yeni bir kupa daha geliyor. 2017-2018 sezonu şampiyonluk kupası..

Beyoğlu'nda kurulup renklerini alevin sarı kırmızısından alan, içinden gol kralları, kupalar, şampiyonluklar geçen asırlık ve zorlu bir yolculuğun adı...

Ali Sami Yen ve bir avuç idealist gencin çabasıyla yoksunluk ve yoksulluğun ortasında, lise koridorlarında kurulan, Papazın Çayırı'nda oynanan ilk maçtan, ilk golün yürek çarpıntısından, ilk galibiyetin heyecanından ve ilk şampiyonluğun gururundan bugüne, tükenmeyen bir sevginin karşılığıdır Galatasaray...

Başarıların, hayal kırıklıklarının, galibiyetlerin, mağlubiyetlerin, şampiyonlukların sarı-kırmızı öyküsüdür Galatasaray...

Ortak belleğimiz ve tarihimiz; içinde inanç, kavga, acı, sevgi, ter, mücadele, umut ve vizyon olan bir tarih...

Acılarla, savaşlarla örülmüş bir tarih ki... Yasaklara, otoriteye inat Galatasaray Efendileri adıyla yola koyulan...

Osmanlı'nın zor zamanlarında da, işgalde de, kurtuluşta da, kuruluşta da Cumhuriyet'te de lisesiyle, futbolcusuyla, taraftarıyla bu topraklara gönlünü koyan... Çanakkale'de şehit veren, Kafkaslar'a, Yemen'e cepheye giden...

İşgal İstanbul'unda Kuvayı Milliyeci... Cumhuriyet'in kuruluşunda coşku ve sevincin ortağı, Ata'sının neferi, Galatasaray...

Galatasaray demek, 1909'da ilk şampiyonluk kupasını omuzlarken, Osmanlı'nın büyük şairi, Lise'nin efsane müdürü Tevfik Fikret'le gurur duymak demek...

Gül Baba'yla Bektaşi kültürüne, Tevfik Fikret'le liselilik ruhuna, Fransız kültürüyle evrenselliğe, Atatürk'le çağdaşlığa gönül vermek demek...

Yurtdışına çıkan ilk Türk takımı olduğu için, ilk defa yabancı takımı yendiği için, ilk defa futbol dışı spora öncülük ettiği için ve ilk kez Avrupa kupasını kazandığı içindir ki... Galatasaray demek, ilkler demek..

Galatasaray demek, Çanakkale cephelerinde yitip giden ve mezar taşlarına kulübünün adı kazılan Robensonlar'la, Celal İbrahim'le, Hasnun Galip'le ve tabii ki kurucusu Ali Sami Yen'le gurur duymak demek...

Galatasaray demek, Atatürk adına verilen ilk kupaya sahip olma onurunu taşımak demek...

Galatasaray demek, Cumhuriyet'in yokluk zamanlarında Samiye Hanım'ların ve daha nice kulübe gönül vermiş kadınların el emeği göz nuru diktiği formalarla sahaya çıkmak demek...

Galatasaray demek, futbol tarihinde ağları delen bir gol fotoğrafı bırakmak ve asırlık tarihinde çokça gol kralı yetiştirmek demek...

Galatasaray demek, hem Süper kupayı, hem UEFA kupasını hem de Milenyum Ödülü'nü ilk kez Türkiye'ye armağan etmek ve bu sayede Avrupa'nın, hatta dünyanın kıyısında köşesinde adını duyurmak demek...

Galatasaray demek, on yıllardır milyonlarca taraftarıyla, kadını erkeği çocuğuyla, bazen coşmak, bazen üzülmek, bazen beklemek ama hep gönül vermek demek...

Ve Galatasaray demek, bir asır boyunca hüzünlerin yanı sıra destanlar yazarken tarihine efsane isimler kaydeden kulüp demektir...

★★★

20-25 yıl boyunca kültür-sanat ve bilim dünyasının içinden belgeseller yapan ve "bir yudum insan"larla, ülkemizin sanat ve hatıra defterleriyle, tarih çalışmalarıyla bilinen biri olarak, bir spor kulübünün, Galatasaray'ın yani, hem tarihini hem de "efsane"lerini içeren bir kitap çalışmasıyla karşınızda olmanın sürprizi bu...

Yakın dostlarım bilir zaten. Ne Galatasaray'ın, ne de maç seyrinin fanatiğiyim. Hayatın durduğu, milyonların pür dikkat ekrana kesildiği derbi maçlarında hayatımı durdurmadım!

Tabii ki pek çok maça gittim, tabii ki ülkenin kalbini ısıtan büyük futbol karşılaşmalarını izlediğim oldu. Çok da keyif aldım... Hele ki Galatasaray'ın UEFA ve Süper Kupa'yı havaya kaldırdığı final gecelerinde çocuklar gibi şendim...

İlk gençlik yıllarımda "mahallemizin delifişek abisi" Adanalı Fatih Terim'in Galatasaray'a, hele ki efsaneler efsanesi Metin Oktay'ın özel çabasıyla ve olaylı transferi sırasında, yani 70'lerin ortasında, pek çok Adanalı genç gibi ben de Galatasaray'a sempati duymaya başladım...

Ama hayat ve hayatımın hayhuyu arasında, gazeteciliğimin, yazı maceramın ya da 600'ü aşkın belgesellerimin telaşlarının gelip geçtiği yıllar boyunca haftasonu maçlarına varını yoğunu katanlara, aşırı heyecanla ekrana kilitlenen büyük çoğunluğa şaşırmadım ama ben, hep azınlıkta kaldım! Ve açıkçası, ekranın futbol haberleri anında "zaping" yapmışlığım dahi oldu, gazetelerin spor sayfalarını hızlıca çevirdiğim de...

Pekii bunları neden anlatıyorum biliyor musunuz?

Çünkü bunca "ilgisizlik" gibi görünen duruma rağmen, hayatımın en keyifli çalışmalarından biri "Galatasaray Tarihi ve Efsaneleri" belgesel kitabı oldu da ondan...

Ülkemizin, hikâyesi-tarihi oldukça zengin ve köklü bir kulübünün, Galatasaray'ın geçmişini anlatmak, efsanelerinin ilginç yaşamöykülerine yakın plan yapmak, Osmanlı'nın son yıllarıyla Cumhuriyet'in gelişim sürecini paylaşmak benim için muazzam anlamlı oldu da ondan...

Tarihe merakımdan, belgeselciliğe yatkınlığımdan olsa gerek her nostaljik olay "dokuya dokuya insan öyküsü" içeriyordu... Spor gibi hele ki dünyada ve ülkede hayatın anlamı haline gelen futbolda şaşırtıcı ve sürpriz hikâyeler gelip geçiyordu ve sayfalarda da göreceğiniz gibi roman tadında, film gibi durumlar kayda girecekti... Ve böylece bir kez daha geçmiş zamana yolculuk yapıverdim bu sayede...

★★★

Bu yazı dizisinde kitaptan özet anekdotlar sunacağım...

Başta Tevfik Fikret mesela...

Hiç futbolla ilişkisi olmamış gibi görünse de, hayatında spor yapmamış, sahaya girmemiş olsa da "en Galatasaraylı Tevfik Fikret"i.. Metin Oktay ki sahiden Galatasaray'ın gelmiş geçmiş en efsane isimlerinden biriydi. Dünyada örneği yok galiba; ağları yırtan bir futbolcu bir kere, daha ne olsun! Galatasaray'ın efsane kurucusu Ali Sami Yen'i...

Tabii ki kan ve ateş günlerini de...

Celal İbrahim'ler, Robenson'lar, adı Beyoğlu'nda bir sokakla anılan Hasnun Galip'ler bu topraklarda, hatta, ötesinde şehit olan Çanakkale'deki Galatasaraylıları...Galatasaray'ın bir de Baba Gündüz'ü var. Efsane golcüler Prekazi ve Hagi'yi..

Veeeeee.. Bir kez daha şampiyon yapan Fatih Terim'i uzun ince yaşam yolculuğuyla! Adana sokakları da, sokaklara taşan hikâyeleriyle "çok özel sohbet"le...

Galatasaray Spor Kulübü'nün 100 yılı çoktan aşan geçmişine selamla... 150'nci yılını kutlayan Galatasaray Lisesi'ne sonsuz tebrikle...

İLK EFSANE ALİ SAMİ YEN

Bilinmeli ki, yıllar yılı Galatasaray'ın top koşturduğu, zaferler ve hüzünler yaşadığı stadyuma adının verilmesinin de ötesinde, Galatasaray'ın tarihi, onuru ve altın harflerinden biridir Ali Sami Yen. Galatasaray, kuruluşundan 95 yıl sonra, UEFA ve Süper Kupa'ları omuzlamışsa bu başarıyı biraz da Ali Sami Yen'e borçludur.

Kulübün kuruluşundan, 100'ncü yıla hatta bugüne uzanmasına kadarki şampiyonluklarında da Ali Sami Yen'in mücadeleci ve azimli ruhu saklıdır, o ruh ki genç futbolculara da sinmiştir... Yani 4 yıldızlı formayı taşıyan Galatasaray'ın hep gururu olmuştur...

Ali Sami'nin Galatasaray Sultanisi'ne girdiği günler, II. Abdülhamit'in Yıldız Sarayı'ndan her gelişmeyi muhtemel bir muhalif oluşum olarak izlediği, özgürlüklerin unutulup, yasakların gündeme geldiği günlerdi. Kontrollü bir modernleşme başlasa da, futbol hâlâ yabancıların oynayabildikleri bir ayrıcalık konumundaydı.

İlk futbol takımının kurucusu ve 1 numaralı Galatasaray Futbol kulübü üyesi olarak adını tarihe yazdırdığında henüz 19'undadır Ali Sami Yen.

20'li yaşlarında tenis, avcılık, yelken, yüzme sporcusu.. 24'ünde İstanbul Ligi komite başkanı... 25'inde Kalamış'ta Galatasaray Müzesi'nin kurucusu... 36'sında Türkiye İdman Cemiyetleri İttifakı Başkanı... 37'sinde yine bir ilkin sahibi; Türk Milli Futbol Takımının ilk teknik direktörü... 38'inde Paris Olimpiyatları Türk kafilesi başkanı... 40'ında Türkiye Milli Olimpiyat Komitesi Başkanı.. 45'inde yenmeyi çok sevdiğinden olacak "Soyadı Kanunu" yla Yen soyadını alacak bir yurttaş...

1964'ten 2008'e kadar Aslanlar'ın değişmez stadı olan Mecidiyeköy'deki unutulmaz stadın kapısındaki isimdir..

Ve 2011'de açılışı yapılan Aslantepe Arena'nın girişine adı büyük harflerle konan bir efsane..

Öyle ilkelidir ki, bir derbi maçı öncesi, birlikte kamp yaptıkları Fenerbahçeli futbolcuların gece kâğıt oynadıklarını görünce, "ne işiniz var bu saatte, yarın bizimle maçınız var, doğru odalara" demekten bile kaçınmaz.

Ali Sami'nin 1905 yılında temellerini attığı kulübe başkan seçilmesi boşuna değildir. Fransa'dan getirttiği futbol kulübü tüzüğünü tercüme eder, Galatasaray Futbol Kulübü Nizamnamesi'ni oluşturur. İngiltere'ye vermiş olduğu futbol malzemelerinin faturasını bile baş köşesinde saklar.

Takımın oluşturulduğu ve herkesin bir şeyleri üstlenerek işin ucundan tuttuğu günlerde Ali Sami'nin payına o çok sevdalandığı futbol topu düşer.

Kendi harçlıklarıyla aldığı topu, okulun yanındaki kasaptan aldığı domuz yağıyla oynanabilir hale getiren o olduğu için takım arkadaşları onu lider seçmiştir zaten...

Ve yıl 1908..

II. Meşrutiyet ve ilk şampiyonluk..

Meşrutiyetle ve yeni anayasayla gelen özgürlük ortamı birer birer yeni futbol kulüplerini de ortaya çıkarıyor, 1908-1909 sezonunun şampiyonu Kadıköy, Moda, İmogenes takımlarını yenen Galatasaray oluyordu. O günlerde okulun müdürü bir başka yenilikçi, edebiyatçı Tevfik Fikret'ti.

YARIN: İMPARATOR FATİH TERİM

Sporumuzun hatıra defterinde en çok onun adı gelip geçti. En uzun süre onu konuştuk, en çok onunla sınır dışına çıktık, en çok onunla futbolun evrensel parçası olduk. Ülke coğrafyasında en çok onu alkışladık, futbola dair umuda en çok onunla yolculuk ettik. Futbol tarihimizde zirvelere en çok onunla tırmandık. O ve öğrencileri sayesinde çokça gülümsedik; o ve futbolcularının başarısıyla çokça moral bulduk.

TERİM ÇALIŞIYOR

G.SARAY 19 MAYIS'TA ŞAMPİYON OLDU, FATİH HOCA EKİBİYLE BİRLİKTE YENİ SEZONUN İLK TOPLANTISINI 20 MAYIS SABAHI FLORYA'DA GERÇEKLEŞTİRDİ

Q7'den veda gibi paylaşım

● Beşiktaş'ın Portekizli yıldızı Quaresma'dan sürpriz bir açıklama geldi. Quaresma sosyal paylaşım sitesi Instagram'daki hesabından Beşiktaş formalı bir fotoğrafını paylaşıp "Her şey için teşekkürler Beşiktaş" mesajını yazdı. Portekizli oyuncunun bu ifadesi "Beşiktaş'tan ayrılıyor mu" sorusunu akıllara getirdi. Siyah-Beyazlı kulüpten konuyla ilgili bir açıklama yapılmadı.

Demba Ba Çin'de

Beşiktaş'a transferi gündeme gelen Demba Ba, Çin'e döndü. Göztepe'ye devre arasında Shanghai Shenhua takımından transfer edilen dünyaca ünlü golcü, Çin ekibiyle 2 yıllık yeni sözleşme imzaladı. Rekor bir ücretle eski kulübüne dönen Ba'nın ilk yılında Çin ekibinden 12 milyon Avro, ikinci yıl için ise 8 milyon Avro alacağı belirtildi. Göztepe'de 13 maça çıkıp 7 gol atan 33 yaşındaki Demba Ba, Beşiktaş deplasmanının ardından 31. haftada Bornova Stadı'nda oynanan Karabükspor maçında Sarı - Kırmızılı taraftarlar tarafından yoğun bir şekilde protesto edilmişti.

Geleceğin kartalları

Vodafone ve Beşiktaş ortaklığında hayata geçirilen, dünyanın ilk dijital scouting (futbolda yetenek avcılığı) projesi "Geleceğin KaraKartalı"nda bölge elemeleri tüm hızıyla devam ediyor. Proje kapsamında bugüne kadar 4 bölgede elemeler tamamlanarak 20 çocuk İstanbul'daki büyük finale katılmaya hak kazandı.

Trabzon'da patron yok

● Spor Toto Süper Lig'i 55 puan ile 5. sırada tamamlayan Trabzonspor'un son 6 sezonuna 8 teknik adam damga vurdu. Şenol Güneş'in ardından Trabzonspor'da sırasıyla Tolunay Kafkas, Mustafa Reşit Akçay, Hami Mandıralı, Vahid Halilhodziç, Ersun Yanal, Shota Arveladze, Sadi Tekelioğlu, Hami Mandıralı, Ersun Yanal ve Rıza Çalımbay gibi isimler görev yaptı ancak istikrar sorunu ortaya çıktı.

Üç isim barajı geçebildi

Trabzonspor'un son 6 sezonunda görev yapan 8 teknik adamın görevde bulundukları sürede oynadıkları resmi maçlara bakılarak yapılan araştırmada; Tolunay Kafkas, Hami Mandıralı, Vahid Halilhodziç, Ersun Yanal, Shota Arveladze gibi isimler yüzde 50 galibiyet yüzdesinin altında kaldı. Bu başarı oranını geçen isimler ise Mustafa Reşit Akçay, Sadi Tekelioğlu ve Rıza Çalımbay oldu. Bordo-Mavili kulüp eski futbolcusu Hüseyin Çimşir'i yardımcı antrenörlük görevine getirdi.

GÜNÜN PROGRAMI

● **FUTBOL** - TFF 2. Lig Play-off Yarıfinal (Aktepe/16.00) Keçiören-Afjet Afyon, (Atatürk/19.00) Sakarya-Gümüşhane
● **BASKETBOL** - Tahincioğlu Süper Lig Play-off (S.Erdem/18.15) Anadolu Efes-Darüşşafaka, (TOFAŞ/20.45) TOFAŞ-Eskişehir
● **VOLEYBOL** - Kadınlar Voleybol Milletler Ligi (Başkent/17.00) Türkiye-Brezilya

TV'DE SPOR

BASKETBOL
● beIN Sports 3/18.15 Anadolu Efes-Darüşşafaka
● NTV/20.45 TOFAŞ-Eskişehir
VOLEYBOL
● S Sport/17.00 Türkiye-Brezilya
TENİS
● Eurosport 2/11.00, 13.00, 15.00, 17.00 Roland Garros Elemeler
● Eurosport/19.00 ATP Cenevre
BİSİKLET
● Eurosport/14.15 Giro d'Italia 16. Etap.

Cumhuriyet AT YARIŞI TAHMİNİ

ANKARA ALTILI GANYAN

4-7-8	5-3	2-9	2-3-6	6-9-1	1
3-10-5			5-4	2-5	

KOCAELİ ALTILI GANYAN

14-13-2	10-5-4	2	3-6-1	2-6	8
12-6-5	2				13
3					10-9

'Fatih Hoca güven verdi'

● Sarı-Kırmızılıların yıldızı Rodrigues, "İnanılmaz bir yıldı, harika bir sezondu takım olarak. Bu benim ilk lig şampiyonluğum. Buraya bunun için gelmiştim zaten. Performansım iyi gitti günden güne, her şey yolundaydı. Hocam bana çok güvendi, güven verdi. Her zaman en iyimi sahaya koymam için güvendi, destek verdi. Transfer iddiaları hep yazılıyor ama bilmiyorum, neler olacağını göreceğiz hep birlikte" dedi.

'Yüzde 100 hak ettik'

● Atiker Konya ve Aytemiz Alanya maçlarında attığı kritik gollerle şampiyonluğa katkı sunan Sinan Gümüş, "Şampiyonluğu yüzde 100 hak ettik, en çok hak eden de bizdik. Kritik maçların hepsini kazanmasını bildik. Kolay bir sezon değildi. Ancak sonuna kadar pes etmedik. Hoca değişikliği benim için de çok şey değiştirdi. Daha çok süre aldım ve takıma katkı verdim. Fatih Hocam bana güvendiği için ona çok teşekkür ediyorum. Ben de inşallah o güvenin karşılığını vermişimdir. Şampiyonlar Ligi'ni özledik. Bayern Münih ve Barcelona beğendiğim kulüpler ve onlara karşı oynamak güzel olur. İnşallah da onlar çıkar. Çünkü güzel bir hatıra olur ve o gruptan çıkmak daha da büyük bir anlam ifade eder bizim için" ifadelerini kullandı.

'Biz gelmesek men alırdık'

● Galatasaray Başkanı Mustafa Cengiz, DHA'ya verdiği röportajda UEFA süreciyle ilgili "Biz gelmeseydik, sesimizi çıkartmasaydık, eski sistem gitseydik Galatasaray kesinlikle men alacaktı. Onun için zaten insanlar şaşırdı" dedi. "Tünelin ucundaki ışığı görmüşler ki aday sayısı artmış, bugün benimle beraber 4 aday var" yorumunu yapan Cengiz, "Demek ki durum kötüyken başarısızlık öksüz, yetimdir. Başarılı olduğunuzda sahiplenen çok çıkar. Demek ki biz başarılı olmuşuz. Bu bizim ne kadar doğru yolda olduğumuzu gösteriyor" diye konuştu. Mustafa Cengiz, "İnşallah herkesin bir Fatih Terim'i olur. Hocamızı Wenger, Ferguson gibi düşünüyoruz. Onun kalıcı olmasını istiyoruz. Nagatomo'nun bonservisini almayı düşünüyoruz" dedi.

Korkut: Kazanacağız

● Başkan adayı Ozan Korkut, "Adaylıkta adımız duyulduğundan beri herkesten 'oy bölme' tepkisi görüyoruz. Bizim Galatasaray ile ilgili tespitlerimiz ve çözümlerimiz gayet net. Bizim düşüncemizde, Galatasaray'ı iyiye götürebilecek bir aday görseydik, zaten aday olmazdık. Kazanacağımıza eminiz" dedi.

CUMHUR ÖNDER ARSLAN

Galatasaray'da kazanılan 21. şampiyonluğun coşkusu Sarı-Kırmızılı camiada yaşanmaya devam ederken Florya'da yeni sezonun startı şimdiden verildi. Başkan Mustafa Cengiz'in, UEFA ile yapılan Finansal Fair-Play görüşmelerinde Sarı-Kırmızılıların kupalara katılımda herhangi bir kısıtlamayla karşılaşmayacağını duyurması ve elde edilen şampiyonlukla Avrupa'nın kapıları Galatasaray'a tekrar açıldı. Göztepe maçının ardından Twitter'dan "Tahmin edin kim geri döndü?" mesajını yazıp kupa töreninde sahneye Şampiyonlar Ligi müziği eşliğinde gelen Galatasaray Teknik Direktörü Fatih Terim ile yardımcıları, Avrupa futbolunun 1 numaralı organizasyonu ve gelecek sezon için çalışmalara hemen başladı. 19 Mayıs'taki Göztepe maçıyla mutlu sona ulaşan Galatasaray kafilesi, gece geç saatlerde İstanbul'a varıp Florya Metin Oktay Tesisleri'ndeki binlerce taraftarıyla şampiyonluğu kutlarken; Terim, ekibiyle birlikte pazar sabahı yeni dönem yapacaklarına dair önemli bir toplantı gerçekleştirdi. Tecrübeli hoca ile yardımcıları Hasan Şaş, Ümit Davala ve Levent Şahin'in gelecek sezonun çalışmalarına ne zaman başlanacağı, kampın nerede yapılacağı, oynanması düşünülen hazırlık maçlarının yanı sıra kadro planlaması, transfer düşünülen mevkiler başta olmak üzere büyük önem taşıyan konularla ilgili genel hatları belirledikleri öğrenildi. Terim ve ekibinin bu hafta içinde de Florya'da mesaisini sürdüreceği, deneyimli teknik adamın kısa süre sonra GS TV'de katılacağı programda hem şampiyonluk hem de yeni dönem planlarına dair açıklamalarda bulunacağı kaydedildi.

Panel gerilimi

● Galatasaray'da 26 Mayıs'ta yapılacak seçim öncesi Divan Kurulu Başkanı Eşref Hamamcıoğlu'nun 4 başkan adayını davet ettiği, GS TV'den de canlı yayımlanacağını duyurduğu panelle ilgili kriz yaşandı. Hamamcıoğlu, Twitter'dan "Galatasaray başkan adaylarını davet ettiğimiz panele katılamayacağını bildiren Mustafa Cengiz'in gerekli izni vermemesi sonucu GSTV'den de canlı yayın olanağı kalmamıştır" mesajını yazdı. Mustafa Cengiz kulüp internet sitesinden, "Galatasaray başkanlığına sadece genel kurul emir ve talimat verebilir. Değerli Divan Kurulumuzun yönetimden kopuk, adaylardan birini destekler görüntüsü ve intibası verebilecek bu tür polemik ve medya aktivitelerine girmesi üzüntü vericidir" dedi. GS TV'den canlı verilen Sait Halim Paşa Yalısı'ndaki panele adaylardan Ozan Korkut ve Ali Fatinoğlu katıldı.

Özbek: Uçaklar yine inecek

● Galatasaray'ın şampiyonluğunu ilan etmesiyle seçim çalışmalarına başlayan eski başkan Dursun Özbek, dün Yeşilyurt Spor Kulübü'nde 250 kulüp üyesine verdiği iftarda, "Geçen sezon transfer döneminde 'Uçaklar inecek' demiştim. Eğer seçilirsek Fatih Hoca ile görüşeceğiz ve gene uçaklar inecek. Çok kuvvetli bir takım oluşturacağız, Şampiyonlar Ligi'nde başarılı olacak bir takım kuracağız. 30 milyon Avro'luk fonumuz hazır" dedi. Özbek ayrıca "Görevde geçirdiğimiz 2.5 yıllık sürecin başka bir katkısı, gerçekleşen deneyimlerim ışığında kendi adıma birçok ders çıkarmam oldu" ifadelerini kullandı.

Şampiyon F.Bahçe

Kadınlar Basketbol Ligi'nde Yakın Doğu'yu devirip mutlu sona ulaştı

F.Bahçe, 13. lig kupasını kazanmayı başardı.

F.BAHÇE: 62 - YAKIN DOĞU ÜNİ.: 53

SALON: *Metro Enerji*
HAKEMLER: *Emin Moğulkoç, Orkun Yurtdaş, Süleyman Dağder Dağlı*
FENERBAHÇE: *Birsel 9, Tuğçe, Sottana 14, Verameyenka 11, Vaughn 10, Ayşe 7, Plum 11, Pelin*
YAKIN DOĞU ÜNİVERSİTESİ: *Vardersloot 6, Mc Bride 15, Bahar Çağlar 3, Lavender 10, Holingsvorth 11, Cansu, Olcay, Gruda 8*
1. PERİYOT: *15-20*, **İLKYARI:** *24-31*, **3. PERİYOT:** *47-39*

Bilyoner.com Kadınlar Basketbol Süper Ligi'nde şampiyon Fenerbahçe oldu. Sarı-Lacivertliler, Play-Off Finali 4. maçında Yakın Doğu Üniversitesi'ni 62-53 yenip seriyi 3-1'e getirerek şampiyonluğa ulaştı.

İlkay Mesut Steinmeier

Mesut, İlkay: Bizim vatanımız Almanya

● Almanya Milli Takımı'nın Türk kökenli futbolcuları Mesut Özil ve İlkay Gündoğan'ın Londra'da Cumhurbaşkanı Recep Tayyip Erdoğan'la görüşmesinin ardından yaşanan siyasi kriz Berlin'e taşındı. İki yıldız oyuncu tatillerini yarıda keserek Almanya Kupası finali öncesinde Almanya Futbol Federasyonu Başkanı Reinhard Grindel, genel sekreter Friedrich Curtius, Almanya Milli Takımı Teknik Direktörü Joachim Löw ve menajer Oliver Bierhoff ile bir araya geldi. Daha sonra Bellevue Sarayı'nda Almanya Cumhurbaşkanı Frank-Walter Steinmeier ile görüşen Mesut ve İlkay yanlış anlaşıldıklarını söyledi. Görüşme talebinin Mesut ve İlkay'dan geldiğini belirten Steinmeier, iki milli oyuncuyla politika ve spor üzerine uzun bir sohbet gerçekleştirdikleri ifade etti. Mesut Özil, Alman Cumhurbaşkanı Steinmeier'a, "Ben Almanya'da büyüdüm ve ülkemi seviyorum" derken İlkay'da "Benim ailem Dursunbeyli. Ailemin memleketi benim nasıl bir parçamsa, Almanya kesin olarak benim vatanım ve benim takımım" diye konuştu. Steinmeier iki yıldıza "Almanya ile dünya şampiyonu olacaksınız" diye yanıt verdi.

Kiğılı 'yokum' dedi

Başkan Yıldırım'la yemekte bir araya gelmişti

HİLMİ TÜRKAY

Fenerbahçe Başkanı Aziz Yıldırım, eski yöneticilerden Abdullah Kiğılı, Önder Fırat ve Yüksel Çağlar ile yemekte bir araya gelmişti. Bu görüşmeyi Yıldırım'ın, Kiğılı'yı listesine alacağı şeklinde yorumlamıştık. Kiğılı, kafalardaki bu soru işaretine son noktayı koydu. Eski yönetici, "Kim seçilirse seçilsin, seçildiği gün benim başkanımdır. Yönetime girmem asla söz konusu değil. Ne Aziz Yıldırım'ın ne de Ali Koç'un listesinde yer almayacağım. Ama görevde olmasam da dışardan kulübüme maddi ve manevi hizmetlerim devam edecek. Çünkü ben Fenerbahçeliyim. Hangisi seçilirse ertesi gün onun hizmetinde olurum. Dışardan maddi ve manevi desteğimi yaparım" dedi.

Obra: İki sene daha sözleşmem var ama!

● Fenerbahçe Doğuş Başantrenörü Zeljko Obradovic, Real Madrid'e mağlup oldukları karşılaşmanın ardından açıklamalarda bulundu. Sırp çalıştırıcı geleceğiyle ilgili soruya, "F.Bahçe ile 2 yıl daha sözleşmem var ama hayat nasıl gider, bilmiyorum. Çarşamba günü Türkiye Basketbol Ligi'nde maçımız var, oraya konsantre olmamız gerekiyor" yanıtını verdi.

Koç: İnanılmaz

Fenerbahçe başkan adaylarından Ali Koç, Mersin'de katıldığı bir organizasyonda açıklamalarda bulundu. Koç, Euroleague'de finali kaybeden Fenerbahçe Doğuş'a teşekkür ederken, kendisine seçim sürecinde destek verenleri de unutmadı. İşte Ali Koç'un yaptığı açıklamalar: "4 yıldır üst üste Final Four'dayız, 3 senedir final oynuyoruz. Gönül isterdi ki güne Euroleague şampiyonu olarak başlayalım. Bize yaşattıkları bu duygu için dünyanın en güzel takımına teşekkürler. Bayrak asanlar, t-shirt yaptıranlar, video hazırlayanlar, 'Ali Koç geliyor' kampanyasını yapanlar. Bunlar inanılmaz şeyler. Bazen biz bile anlamakta güçlük çekiyoruz. Ne kadar teşekkür etsek azdır!" ● MERSİN

KISA... KISA... KISA... KISA... KISA...

● **POLONYA** Ekstraklasa takımlarından Lech Poznan ile Legia Varşova maçında taraftar sahaya indi. Ligin son mücadelesi olan karşılaşma yarıda kalırken, Legia Varşova hükmen galip sayıldı ve bu sonuçla şampiyon oldu.
● **DÜNYA** Rali Şampiyonası'nda sezonun altıncı yarışı Portekiz Rallisi'ni Red Bull sporcusu Thierry Neuville kazandı.
● **ANTALYASPOR** Teknik Direktör Hamza Hamzaoğlu ile yollarını ayırdı.
● **JUVENTUS**, Liverpool'un orta saha oyuncusu Emre Can'ı bedelsiz olarak kadrosuna kattı.
● **NBA** Batı Konferansı Finalleri'nde Golden State Warriors, Houston Rockets'ı 126-85 yenerek seride 2-1 öne geçti.

Fatih Terim kulübe 1974'te geldi, 1985'de jübile yaptı. 11 yıl sonra teknik direktör olarak döndü

Hep Galatasaraylı kaldım başka takım tanımadım

2 Nebil ÖZGENTÜRK

21. kez Türkiye şampiyonluğuna ulaşan Galatasaray'ın teknik direktörü Fatih Terim futbolcularla birlikte kupayı kucaklarken, gurur ve mutluluk yüzlerinden okunuyordu.

Sporumuzun hatıra defterinde en çok onun adı gelip geçti. En uzun süre onu konuştuk, en çok onunla sınır dışına çıktık, en çok onunla futbolun evrensel parçası olduk. Ülke coğrafyasında en çok onu alkışladık, futbola dair umuda en çok onunla yolculuk ettik. Futbol tarihimizde zirvelere en çok onunla tırmandık. O ve öğrencileri sayesinde çokça gülümsedik; o ve futbolcularının başarısıyla çokça moral bulduk.

Yıllardır Fatih Terim'i konuşuyor, yıllardır Fatih Terim'le gündem yaşıyoruz. Yıllar boyunca Terim'li bir Galatasaray'dan söz ediyoruz. Avrupa devlerini yenen, süper takımları yöneten, millilerimize direktörlük eden Terim'i yazıyor ve yıllar var ki Terim'i ekrana taşıyor, Terim için ekran başına geçiyoruz.

Adana Demirspor'un en genci Fatih... 16 yaşında A takımına geçtiğinde başarının ve gollerin adıydı artık Fatih Terim. Sevdalandığı, Adanalıların da yüreğinden hiç eksiltmediği Adana Demirspor'u arkadaşlarıyla el ele, güle oynaya birinci lige çıkaracaktı. Adana Demirspor'un Fatih'i, Fatih'in Demirspor'u masal tadında geçecek, her maç övgüyle, zaferle hayata kalacaktı. Hayat o yıllarda Demirspor'a adeta bayram olacaktı!

O bayram günleri ki Fatih Terim'e 18'inde yıldız, 19'unda Anadolu kaplanı, 20'sinde Galatasaraylı olmayı getirecekti. Adana Demirspor'un Galatasaray'la dişe diş oynadığı maçın starlaşan Fatih'i.

Metin Abisinin, Kral Metin Oktay'ın yani, transferi için emek verdiği, ter döktüğü, ısrar ettiği ve sonunda Galatasaray'a, İstanbul'a taşıdığı Fatih... O Metin Oktay ki 70'li yılların "Futbol Fatih"i sonraki zamanların "İmparator"una hem Galatasaray hem de İstanbul konusunda "tüyo"lar veren goller kralı...

Galatasaray'ın 1996-2000 yılları arasındaki evrensel başarılar, o Fatih Terim'li yıllar "altın harfler"le kazınacaktır tarih sayfalarında. Singapur'dan Kamboçya'ya, Kamerun'dan Meksika'ya, İtalya'dan Almanya'ya kadar dünyanın pek çok noktasında Galatasaray'ın ve dahi Türkiye'nin adını duyuran bir kaptan.

Futbol dünyasında "muhteşem" sayılan bir kupayı, UEFA Kupası'nı, ardından gelen Süper Kupa'yı futbolcularının yüreğinde uzak bir Avrupa kentinde aldığı gece, milyonlarca insanı mutluluktan çocuklaştıran, başarıya hasret bir toplumun "başarı sarhoşluğu"ndan zil takıp oynamasına neden olan bir teknik direktör. Galatasaray'ı Avrupalı yapan bir Adanalı. Galatasaray'ı, "Galatasaray" yapan unsurların başında gelen "kökten Galatasaraylı".

Metin Abi almaya geldi

■ Nebil Özgentürk: Ne hayat derler ya. Aynen öyle bir şey. Ve halen devam ediyor o coşku, o heyecan ve hala aktifsiniz. 1974'de başlamışsınız Türkiye'nin tanıdığı Fatih Terim olmaya. Metin Oktay nasıl acaba sizi keşfetmiş size anlattı mı daha sonraki yıllarda?

Fatih Terim: Ben Adana Demirspor'da oynarken Metin Abi değil ama Galatasaraylılar bizi keşfetmişler. Seyrettiler, Metin Abi beni almaya transferimi bitirmeye geldi. Bitirdi de. Ondan başkası da bitiremezdi zaten.

■ Siz de ona mı hayrandınız?

Hayran olmayan yoktu ama o günkü şartlarda Adana Demirspor beni vermek istemediği için, Adana Demirsporluları ikna edebilecek paranın da ötesinde bir isim vardı. O da Metin Oktay'dı.

■ O zaman Galatasaray'da herkes sizden büyük değil mi?

Galatasaray'a geldiğimiz takım Yasin, Nihat, Ekrem, Enver, Büyük Mehmet, Çilli Mehmet, Gökmen işte Muzaffer Abi, Aydın Abi yani Tuncay, Tarık, Bülent Ünder yani unuttuysam Metin Abi Metin Kurt, Allah rahmet eylesin. Hepsi ordalar.

■ Sizi karşı taraf transfer etmek istemedi mi Fatih Abi? Hep Galatasaraylı mı kaldınız siz?

Ben hep Galatasaraylı kaldım. Ben Galatasaray'dan başka yerde oynamadım. 3 misli 5 misli falan ama ben hiçbir zaman ve de ben hep boş kâğıda imza attım. Son transferimde bir hiddetle ve kararlılıkla girdim Hasnun Galip'teki meşhur masanın ucuna. Girdim, dedim ki "Bana bir lira verin. İmzamın karşılığındaki o duyguyu hiç yaşayamadım." dedim. Alp Yalman bir sürprizle karşılaşmış gibi "Eski köye yeni âdet getirme kaptan!" dedi, "Rica ediyorum at hemen. Hiç öyle bir şey yok." Attık imzayı özür dileriz yanlış bir şey söyledik dedik, çıktık.

■ Bir aile duygusu o zaman değil mi?

Evet ailemiz oldular bizim zaten. İkna etmenin, görüşmenin meşru olduğu günlerde bizi serbest bırakırlardı. En önemli futbolculuk yıllarımızda. Korkmazlardı bizim gideceğimizden, derlerdi ki o bir yere gitmez.

■ Bu arada hiç okur muydunuz kişisel gelişim kitapları? Çocuklarla, öğrencilerinizle motivasyon, yöneticilerle bir dünya, prensipler, bunlarla ilgili ders aldınız mı?

Hayır. Hayat veriyor zaten bu dersi size. İnsanın kendini bildiği gibi kimse bilmez. Eğer yalnız kaldığınızda kendinizle bir hesaplaşmanız prensip halindeyse muhakkak eksiklerinizi bulursunuz, fazlalarınızı da bulursunuz. En iyi kritiker kendiniz olması lazım. Ben özümü hiç kaybetmedim. Muhakkak ki ihtiyacım olan veya böyle bir mevkide olması gereken donanımları öğrenmek için çok çabaladım. Ama Allah'ın verdiği bir de yetenek var. Bunun etrafına donatırsanız bence doğru oluyor. Çünkü futbol öyle bir oyun ki, bugün hayat da öyle; durursanız düşersiniz. Devamlı hareket halinde olmak zorundasınız. Literatürü takip edeceksiniz, yenilikleri takip edeceksiniz. Ben hiç benim zamanımda demedim oyuncularıma. Futbolculuk hayatımda biz hep bunu duyduk "bizim zamanımızda". O bana yer etmiş, ben hiç "benim zamanımda" demedim. O dönemin çok yetenekli takımlarında oynamamıza rağmen çok başarılı olamadık. Demek ki felsefede bir eksiklik vardı. Sebep, bahane üretme, her mağlubiyeti bir şeye bağlama gibi.

70'lerin futbolu farklıydı

■ Çok başarılı değil miydi 70'lerin, 80'lerin futbolu?

Şöyle hatırlayalım 56 Macar zaferi. Yani muhakkak önemli bir zafer ama hazırlık maçının olabilir mi? Galatasaray'ın amacında olan Türk olmayan takımları yenme veya başarı kavramını getirmedi. Onun için mağlubiyetin sebepsiz olmadığını ama sudan sebeplerle de olmadığını hep ifade ettim. Yani yağmur yağdı, kramponum yoktu, hakem bizi yaktı, gol oldu vermedi, direkten döndü. Direkten dönmenin çok önemli olduğu bir dönem yaşadık biz, sanki yani, "at içeri" diyemedi kimse. Sen iki metreden bu golü atamayacaksın fakat direkten döndü diyeceksin. Hayır, gol vuruşun yok, o anki pozisyonun doğru değil, konsantre değilsin bunları söyleyeceksin. Biz bu bahaneleri kaldırdığımız için başarıda daha önemli yerlere geldik. Oyuncuma hiçbir gün ben şunu demedim; "Benim zamanımda sizin aldığınız bu paralar var mıydı?" demedim. Tam tersi bizim görevimiz size para kazandırmak dedim.

■ Siz 96'da geldiniz Galatasaray'a ve o zaman efsane kelimesinin çok yoğun kullanıldığı bir dönem başladı hayatınızda. Karizmatik Fatih Terim, işte biraz sert Fatih Terim, zaman zaman şakası da yapılan ama futbolcuların saygı duyduğu eyvallahı olmayan Fatih Terim gibi kavramlar. Bütün bunların hakikaten dersi yok mu, bütün bunları bir planla mı yaptınız?

Ben özel yaşamımda da buyum. Şimdi ben 11 yıl oynadım 85'te bıraktım 96'da geldim. 11 yıl da kulübümden tek bir şey istemedim ben. Sayın Süren'e diyorum ki; mümkünse yönetime gireyim. O güne kadar böyle bir şey yok. Futbol idaresi, teknik ve ekonomik. Siz birine karar verdiniz alacaksınız, bu nasıl bir karar; idari bir karar. Şu kadar para dediniz, bu nasıl bir karar; ekonomik bir karar. Peki, kime soracaksınız teknik olarak; bana, bu da teknik bir karar. O zaman niye beraber almıyoruz?

Zor geçen 4 yıl

■ Tarihinde ilk defa, futbol tarihinde...

Ve ben hep böyle çalıştım. Daha az hata yapalım. Esasında o 96 yılı çok da iyi başlamadık. Faruk Süren ve yönetimin desteğini her zaman fazlasıyla hissettirdiler bana. Ama arkadaşlarımla ve yönetimle şimdi geriye dönüp baktığımda daha rahat bir analiz yapabiliyorum. Biz neredeyse ilmek ilmek işlemişiz.

■ Hep güllük gülistan mı geçti o 4 yıl?

Hayır, geçer mi? 96'da Türk hoca olarak gelmişsiniz, yabancı antrenör çok ligde, şimdi az. Demek ki o gün bizim aldığımız dört senelik başarı sadece dört şampiyonluk değil, bunların ötesinde bir şey. Bir Türk antrenörün yapabilirliği, Türk antrenörlüğünde önemli bir çığır açmıştır. Herkes kendince kendi eski oyuncusuna veya inandığı büyük isimlere görev vermiştir. Türk antrenörüne güven artmıştır.

■ Özetleyerek, dünya başarısı geldi.

Dünya başarısı geldi, Galatasaray takımı dünya kulüpler sıralamasında bir numaraya geldi. Hiç yenilmeden UEFA'yı aldı gibi sayabiliriz.

■ Geriye dönüp baktığımızda mutlu bir hayat sürdürdüm diyoruz değil mi?

Ben her gün Allah'a şükrediyorum. Benim hayatım çok mutlu geçti, çok özel geçti. 43 sene olmuş ben Galatasaray kapısından gireli. Ama Allah bana her istediğimi vermiş çok şükür. Dolayısıyla şükrediyorum ve teşekkür ediyorum.

Metin abi özel bir insandı

Terim, 1974 yılında Galatasaray'a transfer olduktan sonra çıktığı ilk Adanademirspor maçında eski takım arkadaşları Sadık Özberk (solda) ve Tombik Ahmet'le (sağda) birlikte.

■ Metin Kurt mesela bu isimler arasında çok dikkat çeken özel bir isim. Benim de hakikaten Adana'da nasıl Fatih Terim'i bir idol olarak kabul ediyorsak, Galatasaray'da da bir Metin Kurt efsanesi benim kafamda hep vardır. Özel bir insan.

Aynen öyle Metin Abi çok nasihat ederdi bana kamplarımız uzun olduğu için. Çok kitap okuyan tam bir profesyoneldi. Ve çok büyük oyuncusun, çok büyük yeteneksin böyle yap, şöyle yap, şunu biraz kır; dolayısıyla Metin Abi özel bir oyuncu ve özel bir insandı.

■ Futbol dışında Adanalılık var mıydı İstanbul'da, Yaşar Kemal, Yılmaz Güney cezaevinde olsa da böyle Adanalı dostlarınız oldu mu?

Oldu. Benim Ergün Abim vardı onun da işyeri Tophane'deydi. Ona giderdim ben gündüzleri ama Adanalı arkadaşlarımla da çok ilişkim vardı. İstanbul'da, Adana'da doğru bildiğim her şeyi hiç değiştirmeden devam ettim. Kendi doğrularım çatısı altında doğru bildiğim, inandığım, hoşuma giden her şeyi yaptım. Tabii 23 yaşında hem A milli takım kaptanısınız. Hem Galatasaray kaptanısınız. Muhakkak onun zaman zaman bende de tezahürü olmuştur. Yanlış şekilde de tezahür edebilir bazen ama orada da kalmadım ben. Bastım üstüne geçtim.

■ Hata derken... Öfkeler mi?

Öfkelerim olabilir. Hiç bitmemiştir o acımasızlık, o kıskançlık, o hasetlik. Açıkçası çok da umursamadım. Cevap da verdim. Bazı şeyler olmasaydı iyi miydi? İyiydi ama oldu. O an öyle bir şey oldu yoksa sabah kalktığınızda keşke ben buna vurmasaydım, bunu yapmasaydım diyebilirsiniz ama an başka bir şey. Onun için zaman zaman kırdıklarımız oldu, zaman zaman üzdüklerimiz oldu, kırıldıklarımız oldu ama bu kadar küçük yaşta başlayıp halen devam eden bir yaşamöyküsü içerisinde en yukarılarda gezdiğinizde havalar zaman zaman sertleşebiliyor, soğuk olabiliyor. Galatasaraylı Fatih olunca hata yapma oranınız sıfıra iniyor otomatik olarak.

■ Hata yapmamanız gerekiyor.

Yapmamanız gerekiyor. Zaten ilk baştan cümle o Galatasaray'ın kaptanı, koca milli takımın kaptanı yakışıyor mu diye başlanıyor. Yanlış da değil bu cümle. Direkt vuruyorlar. Açıkçası çok da bunları umursamadım ben öyle görünüyor.

YARIN: ÇANAKKALE İÇİNDE SARI KIRMIZI HÜZÜN VE 'BABA' GÜNDÜZ KILIÇ

Şampiyon Galatasaray takımı ve Sultani Müdürü Tevfik Fikret

G.Saray'ın devrimcisi Tevfik Fikret

Birincilikle mezunu olduğu, 10 küsur yıl boyunca eğitim gördüğü, ruhunu, iklimini, tedrisatını, kurallarını kalbine nakşettiği liseye yıllar sonra özel davetle müdür olacaktı. Galatasaray Kulübü'nün onursal başkanı, Ali Sami Yen'in hamisi ve can dostu, liselilerin sevgili müdürü, Mekteb-i Sultani'nin belkemiğiydi. Harap olmuş, yanıp kül olmuş bir zamanda Beyoğlu merkez okul binasını ıslah ve tamir edecek, hem eğitmen hem de sportif anlamda yöneticilik yaptığı 2 yıla yakın bir zamanda eğitim devrimi gerçekleştirecekti Galatasaray Lisesi'nde. Ve o günlerden bugüne hâlâ izi süren, uygulanan bir devrim, devrimler. Tasarım merakını, yöneticilik yaptığı Galatasaray binasında da uygulamıştı. Konferans odasından sınıfına, müdür odasına, laboratuvarına hatta tavanlarından tabanlarına kadar.

Fikret'in Galatasaray'dayken en önemli icraatlarından biri o güne kadar ilgisiz bırakılan, yasak sayılan spor kulübünü, Meşrutiyet'in ilanıyla ilgi odağı haline getirmesiydi. Sağlam kafa sağlam vücutta bulunur gerçeğinden ve ışığından hareketle; spor, bünye, düşünce üçlüsünü bir araya getirmek isteyecekti hep. Ve hayat ki yöneticilik yaptığı yılda, yani 1909'da kulübünü, okulunu, Galatasaray'ı şampiyon yapacaktı İstanbul takımları arasında. İşte, bu fotoğraf ki hocanın ve futbolcularının birlikte çekilmiş tek fotoğrafıydı. Şampiyonluk plaketi ardında Tevfik Fikret, yani onur başkanı ve müdür ve öğrencileri gururla poz vermekteydi. Çiçeği burnunda liseli futbolculara ilk şampiyonluğu tattırmıştı ya daha ne olsundu, moral vermiş şevk etmişti: Hem disiplini, hem de babayani tavrıyla. Ki, Galatasaray'a dair yazılan ilk marşın da güftecisiydi Tevfik Fikret. Yazıp çizdikleri arasında Galatasaray Lisesi'ni anlattığı çok satır vardı zaten. Galatasaray ekolü, Galatasaray ruhu...

İsyan adamıydı

Şiirleri, fikirleri, hayalleri ve kırgınlıklarıyla, sanata, Galatasaray'a, eğitime, memlekete ve Cumhuriyete kattıklarıyla hem edip, hem ressam, hem tasarımcı, hem insan, hem toplumcu, hem isyan adamıydı Tevfik Fikret.

Cumhuriyetle büyüyen sanatçı ve düşünce adamları, Fikret'i çok ayrı bir yere koymuştu. Ki Mustafa Kemal Atatürk, Tevfik Fikret'in şiirlerinden etkilenmiş, ulusal kurtuluş yolunda fikirlerinden beslenmiş, özgürlük ve bağımsızlık meşalesinde kimi fikre ve beyne katık olan şiirlerini yüreğine nakşetmişti. Gazi'nin cebindeki kelimeler arasına çoktan girmişti Fikret'in dizeleri.

İnsana sonsuz saygı

Türkiye Cumhuriyeti'nin temellerinde de Tevfik Fikret'in de harcı vardı. Ki Mustafa Kemal, kurtuluşa, kuruluşa ve 10'uncu yıla giden zorlu yollarda pek çok toplantıda, pek çok mecliste Fikret şiirlerini okuyacak, şiirlerden fikirler öne sürecekti. Öyle ya, Ata hem "inkılap ruhunu ondan aldım" diyecekti, hem de "fikri hür, irfanı hür, vicdanı hür nesiller yetiştirmeliyiz" tavsiyesini, Fikret'in şiiri üzerinden yapacaktı.

"Toprak vatanım, nev-i beşer milletim. İnsan, insan olur ancak buna izanla inandım."

İnsana sonsuz saygı duyardı, bu yüzdendir ki adı "insanlık şairi"ne çıkmıştı. Ki yine insanı temel alan Cumhuriyet dönemi şairleri, Yahya Kemal de, Nâzım Hikmet de ve vicdanlı, iyi yürekli pek çok sanat adamı da Fikret'in izini sürecekti. Mustafa Kemal'in fikir kaynağı olduğu kadar, kültür ve sanat adamlarının da yol haritasıydı Tevfik Fikret.

Savaşın, savaşların karşısında olacaktı hep, ama Osmanlı'nın savaşa girdiğini ne yazık ki görecek, yüreğine bir kor ateşi daha saplanacaktı doğduğu topraklara dair; bir bir hissedecekti Osmanlı'nın kayıp topraklarını.

KRİZDEN ZAFERE!

GALATASARAY, 21. ŞAMPİYONLUĞA ZOR GÜNLERİ AŞARAK ULAŞTI

Bağış Erten

Sol haf

Ne diyordu o meşhur Napoli atasözü? "Dimane tengo'e diebbette. Stasera so'nu re!" Türkçesi: "Yarın yine borçlarım olacak, ama bu akşam kral benim." Galatasaray'ın şampiyonluk hikâyesine uyuyor mu peki? Kısmen. Çünkü fazlası var. Bir de "Ne kavgam bitti ne sevdam" çalmalı fonda. Hatta La Casa Del Papel dizisindeki tatta bir Çav Bella da olur.

Normal bir sezonda, mali bir kriz varken yepyeni bir takım kurarsanız, yetmezmiş gibi yıl içinde teknik direktörünüzü değiştirirseniz, tüm bunların üstüne bir de olağanüstü başkanlık seçimi olur ve başkan koltuğunu kaybederse ne yaparsınız? Bırakın şampiyonluğu, küme düşme tehlikesi yaşamanız bile kimseyi şaşırtmaz. En azından şampiyon olamamanız gerekir, değil mi? İşte böyle bir sezonda Galatasaray ipi göğüsledi. Olacak iş değil hakikaten. İlginç bir gidiş yolu bu! Şampiyonluğu getiren faktörler o kadar çeşitli ve girift ki, dizi platformları uyanık olsa buradan çok izlenen bir prodüksiyon çıkarmak işten bile değil!

Önce transferler

Filmi başa saralım. 'Her şey nasıl başladı'ya bakalım. Beklenmedik bir şekilde, mali kriz tsunami gibi geliyor olsa da, sezonu büyük bir transfer harekâtıyla açtı Cim Bom. Neredeyse takımın tamamı değişti. Kalede Muslera, kaptan Selçuk duruyordu. 3 sezondur takımda olan Yasin ve Sinan tecrübeli isimler hale gelmişti. Onların dışında ilk 11 şansı olan oyuncuların neredeyse tamamı değişti. Takımın sahaya çıkan personelinin Sarı - Kırmızılı forma tecrübesi ortalama iki sezonu bulmuyordu.

Ama öyle nokta atış transferler yaptılar ki, tecrübesizlik sıkıntı yaratmadı. Öncelikle Tudor, yönetim ve scout ekibinin sihriydi bu. Kariyerli isimlerle kadro bir anda kalite fazlası vermeye başladı. Fazlası diyoruz ama lafın gelişi. Çünkü bu harekâtın maliyeti rotasyonun daralması oldu. Az ama özdü takım. Nitekim takımın temel gol silahları haline gelen Gomis, Rodrigues, Belhanda, Feghouli forma giydikleri resmi maçlarda toplam 52 gol attı, 36 asist yaptı. Maicon, Mariano, yeni transfer gibi olan Serdar, Linnes, devre arası katkısı, Nagatamo derken işler yoluna girdi.

Tudor gitti Terim geldi

Sezonun ilk sorunu teknik adamda yaşandı. Igor Tudor, tüm zekâsına, taktik bilgisine rağmen Östersunds yenilgisinden sonra hem oyuncularla, hem de basınla sürtüşmeye başladı. Daha doğrusu, hem oyuncular hem de basın eleştiri oklarını öyle bir sivriltti ki, buna memleketteki 'yabancı teknik adam düşmanlığına' kadar giden husumet eklenince baskıyı kaldıramaz hale geldi. Biraz haksız, biraz haklı, biraz yerli, biraz yersiz bir şekilde gitti Tudor. Onu götüren şeylerin başında sadece üzerindeki bu 'mahalle baskısı' gelmiyordu. Önemli maçlardaki performans da altını oydu. Tıpkı Biliç gibi derbilerde, büyük maçlarda beklenenin altında kalıyordu takım. Zaten öyle bir seri geldi ki, kim olsa dayanamazdı. Lige muhteşem başlayan ilk sekiz maçın yedisini kazanan ve bir beraberlik alan takım art arda gelen zor maçlarda dağıldı. Evinde Fener'i yenemedi Cim Bom. Ardından Trabzon'a kaybetti, sonra Başakşehir'den 5, Beşiktaş'tan 3 yedi. Ve deprem tetiklendi.

Mucize yaratmak

Ve yeniden kapılar Fatih Terim'e açıldı. Sorunlu bir dönemden geçen kulüp tehlike anında camı kırıp yardım isteyeceği temel isimlerden birine yönelmişti. Oysa Fatih Terim de hayatının zirvesinde değildi. Başarısız bir milli takım süreci, üstüne siyasi söylentiler, yetmedi Arda Turan olayı ve bir de 'kebapçı kavgası' derken belki de kişisel tarihinin en yıpranmış döneminden geçiyordu Fatih Hoca. Ama işte tam da böyle dönemlerde bir çıkış, bir mucize yaratmak istemez mi insan? Hele de Fatih Terim gibi hırslı bir karakteriniz varsa.

Önce teknik kadroyu yeniledi Terim. Bildiği isimleri çağırdı. Muslera'yı eski formuna sokmak için Taffarel'i ta nerelerden getirdi. Herkesi aynı şeyle cezbediyordu muhtemelen: "Görev sizi çağırıyor. Bu kulübe hepimiz borçluyuz." Sonra oyuncuları rehabilite etti. Üstelik edemez derken başardı bunu. "Bu kadar yabancı oyuncu gazla yürümez" deniyordu. "Günümüz futbolunun doğruları" diye cümlelere başlanıyordu. Ama bildiği yerden gitti ve yabancı-yerli demeden psikolojiyi tamir etti. Gomis'in gözlerindeki ışık işte öyle parlar oldu. Bence bu süreçte kendini de yeniledi. O 'kötü kaybeden', sert, öfke atakları geçiren Fatih Terim yerine makul, deneyimli, güleryüzlü bir teknik adam vardı karşımızda.

Başkan değişti

Takım rayına oturdu derken dizi reyting çeksin diye yine ortalık bir sallandı. Takımın en iyi oyuncularından Ndiaye devre arasında mali gerekçelerle satıldı. Üstüne sakatlıklar başladı. Takımın ana aksı zorlanıyordu. Bunlar gene hallolabilir şeylerdi ama sarsıntının asıl kaynağı yönetimdi. Bir anda olağanüstü genel kurul oldu ve tam Dursun Özbek yeniden seçilir derken yeni bir başkan, makul ve mütevazı bir söylemle gelen Mustafa Cengiz ortaya çıktı. Beklenmedik bir şekilde kongrenin inadı tutmuş ve Dursun Özbek devrilivermişti. Bu sıradan bir seçim sayılmamalı. İktidarda olup da seçime girip kaybeden çok az insan vardır bu memlekette. O yüzden o iradeye şapka çıkarmak lazım.

İyimser irade

Sanırım bu sayede takım bu seçim sonucundan kötü etkilenmedi. Kaybedilen Sivas ve Kasımpaşa maçlarından sonra müthiş bir istim yakaladı Cim Bom. İç sahada 16 galibiyet tek beraberlik az şey mi? Tabii onları bu havaya sokan rakiplerinin katkısını da unutmamak lazım. Fenerbahçe'nin kendiyle, herkesle, gölgesiyle kavgası ve Aykut Kocaman'ın karakterini tekzip eden feci açıklamaları, Beşiktaş'ın Fenerbahçe'yle laf yarıştırayım derken kendi ayarlarını bozması, Başakşehir'in gün geçtikçe açığa çıkan defoları derken önü açıldı Cim Bom'un. Son bölümde harika bir enerji vardı. Takım antrenmanlarda seyircisiyle buluşuyor, yüzler gülüyor, harika kliplerle herkese moral depolanıyordu. Gerginlik değil mutlulukla koşuyorlardı finale. Bu sayede takım öyle bir şahlandı ki son 12 maçın 10'unu kazandı ve ipi göğüsledi.

Ve tribünler

Gelelim taraftara. Haklarını vermeden olmaz. İlk günden doldu tribünler. Son günde değil daha en başta güzel bir şeylerin geldiğini gördüler. Arada ıslıklamalar olmadı değil. Selçuk gene az çekmedi. Ama kabul edelim, yine de şampiyonluğa en çok onlar inandı.

G.Saray'da adaylar seçime hazırlanıyor

Galatasaray'da 26 Mayıs'taki seçim öncesi başkan adayları açıklamalarına devam ediyor:

● MUSTAFA CENGİZ: Tevazu göstermek istemiyorum. UEFA'ya kusursuz bir savunma yaptık. Kimse maval okumasın, 72 milyon Avro'yu geçmişti ücret. Kimse şark kurnazlığı yapmasın, 65 sınır vermişler, 72 ile gittik. Mali olarak ağzımızı açacak durumda değildik.

● DURSUN ÖZBEK: Galatasaray Adası'nın geçmişteki köşk haline sadık kalarak yeniden yapılmasını planlıyoruz. Seçilmemiz halinde 1. işimiz, genel kurulun idaresini tecelli ettirmek için bu köşkün yapılmasına çalışacağım. Galatasaray Adası, Galatasaray'ın boğazdaki mührüdür.

● OZAN KORKUT: Adaylık sürecimizin en kritik noktalarından bir tanesi, Galatasaray'ın bizim bildiğimiz, içinde büyüdüğümüz değerlerimizle DNA'mızla bizle dalga geçer gibi oynanmaya çalışıldığını görüyoruz. Bunu kabul etmemiz mümkün değil.

● ALİ FATİNOĞLU: 3 yıl önceki seçimde 3 aday da beni yönetimine davet etmişti. Sorunlara uygun çözümler üretebilecek bir çalışma grubu oluşturduk. Ocak ayında tam hazır değildik. Önümüzdeki 15 yıla yön verecek bir yönetim kurulu kurduk. Buna yürekten inanıyoruz.

Efes 1 adım önde

ANADOLU EFES: 78 - DARÜŞŞAFAKA: 69

SALON: *Sinan Erdem*
HAKEMLER: *Zafer Yılmaz, Ersan Ergüler, Mehmet Karabilecen*
ANADOLU EFES: *Doğuş 2, Simon 12, Weems 25, Dunston 14, Motum 8, McCollum 15, Brown 2, Birkan*
DARÜŞŞAFAKA: *Wilbekin 15, Kidd 4, Okben 1, Sant-Roos 9, Eric 9, Kartal 5, Johnson 24, Emircan, Furkan, Cummings 2, Muhammed*
1. PERİYOT: *19-15*, **İLKYARI:** *40-31*,
3. PERİYOT: *57-53*

Tahincioğlu Basketbol Süper Ligi Play-Off çeyrek final ilk maçında Anadolu Efes, evinde Darüşşafaka'yı 78-69 yenerek 1-0 öne geçti.
Diğer sonuç: TOFAŞ-Eskişehir Basket:85-58.

KISA... KISA... KISA... KISA...

● **FIVB** Voleybol Uluslar Ligi'nin Ankara'daki ikinci hafta maçında A Milli Kadın Voleybol Takımı, Brezilya'ya 3-1 mağlup oldu.

● **F.BAHÇE'NİN** golcüsü Fernandao şampiyonluk hedefine ulaşamamanın üzüntüsünü yaşadığını belirterek "Mutsuz bir seneydi" dedi.

● **BEŞİKTAŞ**, Sivas maçındaki çirkin ve kötü tezahüratlar nedeniyle PFDK'ye sevk edildi.

● **GÖZTEPE**, teknik direktör Tamer Tuna ile yollarını ayırırken Bayram Bektaş'la anlaştı.

● **ROLAND** Garros elemelerinde Çağla Büyükakçay, ilk turda Anna Blinkova'ya 3-6 ve 2-6'lık setlerle yenilip Fransa Açık'a veda etti.

● **ALTINORDU** Belediyespor U13 Futbol takımı, Fransa'nın Douai şehrinde düzenlenen 34. Trophe Ch'ti turnuvasını namağlup tamamlayarak şampiyon oldu.

GÜNÜN PROGRAMI

● **BASKETBOL -** Tahincioğlu Süper Lig Play-off (Akatlar/18.15) Beşiktaş SJ-BANVİT, (Ülker/20.45) F.Bahçe Doğuş-Sakarya BŞB.

● **VOLEYBOL -** Kadınlar VNL (Başkent/17.00) Türkiye-Dominik Cum., Erkekler Altın Avrupa Ligi (Van/15.30) Türkiye-Hollanda

TV'DE SPOR

BASKETBOL
● NTV/18.15 Beşiktaş SJ-BANVİT
● beIN Sports 3/20.45 F.Bahçe Doğuş-Sakarya
VOLEYBOL
● S Sport/17.00 Türkiye-Dominik
TENİS
● Eurosport 2/11.00, 13.00, 15.00, 17.00 Roland Garros Elemeler
● Eurosport/19.00 ATP Cenevre 2. Tur.

İSTANBUL ALTILI GANYAN

3-4-1	4-1-2	9-7	6-4-2	1-3-2	6
2-8	8-6-3			5	

ELAZIĞ ALTILI GANYAN

6-9-8	3-8-13	1-11	2-1-7	4-1-2	1
	12-5-7		4-5	3	

T.C. SİLİVRİ 2. ASLİYE HUKUK MAHKEMESİ'NDEN KAMULAŞTIRMA İLANI

ESAS NO: 2018/52 Esas
KAMULAŞTIRILAN TAŞINMAZIN BULUNDUĞU YER: İstanbul, Silivri, Selimpaşa Mah., 24 pafta, 2766 parsel
MEVKİİ:
PAFTA NO: 24
ADA NO:
PARSEL NO: 2766
VASFI: Arsa
YÜZÖLÇÜMÜ: 235,00 m2
MALİKİN ADI VE SOYADI: Zuhal Birinci
KAMULAŞTIRMAYI YAPAN İDARENİN ADI: İstanbul Büyükşehir Belediye Başkanlığı
KAMULAŞTIRMANIN VE BELGELERİN ÖZETİ: 2766 parsel

Kamulaştırmayı yapan davacı idare, malikleriyle cinsi ve niteliği yukarıda yazılı taşınmazın kamulaştırma bedelinin tespiti ve tescili için davacı idare tarafından mahkememizin 2018/52 Esas sayısında dava açılmıştır.

a-) Meşruhatlı davetiyenin tebliğinden itibaren 30 gün içerisinde kamulaştırma işlemine idari yargıda iptal veya adli yargıda maddi hatalara karşı düzeltim davası açılabilir.

b-) Açılacak davalarda husumet yukarıda belirtilen idareye yöneltilmelidir.

c-) 30 gün içerisinde kamulaştırma işlemine karşı idari yargıda iptal davası açanların dava açtıklarını ve yürütmenin durdurulması kararı aldıklarını belgelendirmedikleri takdirde kamulaştırma işlemi kesinleşecek ve mahkemece tespit edilen kamulaştırma bedeli üzerinden taşınmaz malkamulaştırmayı yapan idare adına tescil edilecektir.

d) Mahkemece tespit edinilecek kamulaştırma bedeli hak sahipleri adına T.C Vakıflar Bankası Silivri Şube Müdürlüğüne yatırılacaktır.

e) Konuya ve taşınmaz malın değerine ilişkin tüm savunma ve delillerin davetiyenin tebliğ tarihinden itibaren 10 gün içinde mahkemeye yazılı olarak bildirilmesi gerekmektedir.

f) Yukarıda esas numaraları yazılı dosyanın duruşması 12/06/2018 günü saat: 10.10'dan itibaren Silivri 2. Asliye Hukuk Mahkemesinde başlamıştır.

Keyfiyet 2942 Sayılı Kamulaştırma Kanunun 4650 sayılı kanunu 5. Maddesi ile değişik 10. maddesinin 5. Fıkrası uyarınca İLAN olunur.

Resmi ilanlar: www.ilan.gov.tr'de (Basın: 809260)

T.C. BEYKOZ 1. ASLİYE HUKUK MAHKEMESİ'NDEN

ESAS NO: 2018/127 Esas
KARAR NO: 2018/370

Davacı MUHAMMET HUZEYFE KAPTAN tarafından davalı Beykoz Nüfus Müdürlüğü aleyhine mahkememizde açılan Nüfus (Ad Ve Soyadı Düzeltilmesi İstemli) davasının yapılan açık yargılaması sonunda;

HÜKÜM:

"Davanın KABULÜNE, Denizli İli, Pamukkale ilçesi, Mehmetçik mah. Cilt no: 46, Hane no: 19, BSN: 5'de nüfusa kayıtlı 34108304340 T.C. Kimlik No'lu Muhammet Huzeyfe Kaptan'ın nüfus kayıtlarında "MUHAMMET HUZEYFE" olan adının "MUHAMMET" olarak DEĞİŞTİRİLMESİNE, nüfus kütüğüne değiştirilmiş bu haliyle KAYIT VE TESCİLİNE"

Tebliğ yerine geçmek üzere ilanen tebliğ olunur. 17/05/2018

Resmi ilanlar: www.ilan.gov.tr'de (Basın: 809237)

T.C. BAKIRKÖY 3. ASLİYE HUKUK MAHKEMESİ'NDEN

Mahkememizin 10/05/2018 tarih ve 2018/126 esas, 2018/252 karar sayılı kararı ile; Muş İli, Bulanık İlçesi, Esenlik, Cilt No: 25, Hane: 69, BSN 41'de nüfusa kayıtlı, Kerem ve Almast'tan olma, 01/12/1981 Bulanık doğumlu, 23498457248 T.C. kimlik numaralı davacının nüfus kayıtlarında CASİM yazılı isminin HALİL İBRAHİM olarak DEĞİŞTİRİLMESİNE, ilişkin karar ilan olunur. 18/05/2018

Resmi ilanlar: www.ilan.gov.tr'de (Basın: 808981)

T.C. İSTANBUL ANADOLU 17. ASLİYE HUKUK MAHKEMESİ'NDEN

ESAS NO: 2017/407 Esas **KARAR NO:** 2017/452

Davacı MİNE ÖLMEZ aleyhine mahkememizde açılan Nüfus (Ad Ve Soyadı Düzeltilmesi İstemli) davasının yapılan açık yargılaması sonunda;

HÜKÜM:

Davacı vekilinin istinaf talebinin KABULÜ ile; İstanbul Anadolu 17. Asliye Hukuk Mahkemesi'nin 19/12/2017 tarih ve 2017/407 esas 2017/452 karar sayılı kararının HMK'nın 353/1.b.2. Maddesi gereği KALDIRILARAK, aşağıdaki şekilde yeniden hüküm kurulmasına;

1- Davanın KABULÜ ile; Mersin ili, Akdeniz ilçesi, Camili Mah. Köy, 44 cilt no, 65 Hane no, 1 sıra no, 7 BSN, 16316186710 T.C. No'lu, Mehmet Selim ve Muhterem'den olma Mine Ölmez'in nüfus kayıtlarında geçen "ÖLMEZ" soy isminin "GÜRDOĞAN" olarak düzeltilmesine, nüfus kayıtlarına işlenmesine, karar verilmiştir ilan olunur. 08.05.2018

Resmi ilanlar: www.ilan.gov.tr'de (Basın: 809030)

T.C. İSTANBUL 20. ASLİYE HUKUK MAHKEMESİ'NDEN

SAYI: 2017/350 Esas

MALİYE BAKANLIĞI ile İSTANBUL DEFTERDARLIĞI arasında mahkememizde görülmekte olan Gaipliğe Karar Verilmesi davası nedeniyle; Davacı vekili dava dilekçesinde dava konusu İstanbul ili, Eyüp İlçesi, Üçşehitler Mahallesi, Arifağa Mevkii 62 pafta, 25 ada, 20 parsel sayılı taşınmazın malikleri Salih kızı Hafize ve Abdullah kızı Hanife'nin gaipliğine karar verilmesini istemiştir.

İş bu ilan tarihinden itibaren 2 ay içerisinde M.K.nun 33 maddesine göre yukarıda açı geçen kişi hakkında bilgi ve görgüleri olanların veya bizzat bu kişinin Mahkememizin 2017/350 esas sayılı dava dosyasına müracaat etmeleri gerektiği aksi halde yukarıda ismi yazılı kişi hakkında gaiplik kararı verileceği hususu ilan olunur. 08/05/2018

Resmi ilanlar: www.ilan.gov.tr'de (Basın: 808886)

T.C. BEYKOZ 1. ASLİYE HUKUK MAHKEMESİ'NDEN

ESAS NO: 2018/221 Esas
KARAR NO: 2018/371

Davacı VİKTORYA NAR tarafından Beykoz Nüfus Müdürlüğü aleyhine mahkememizde açılan Nüfus (Ad Ve Soyadı Düzeltilmesi İstemli) davasının yapılan açık yargılaması sonunda;

HÜKÜM:

"Davanın KABULÜNE, Kayseri İli, Tomarza İlçesi, Pusatlı Mahallesi, Cilt no: 50, Hane no: 32, BSN: 51'de nüfusa kayıtlı 21832905202 T.C. Kimlik No'lu Viltorya Nar'ın nüfus kayıtlarında "VİKTORYA" olan adının "AYŞE" olarak DEĞİŞTİRİLMESİNE, nüfus kütüğüne değiştirilmiş bu haliyle KAYIT VE TESCİLİNE"

Tebliğ yerine geçmek üzere ilanen tebliğ olunur. 17/05/2018

Resmi ilanlar: www.ilan.gov.tr'de (Basın: 809223)

T.C. BAKIRKÖY 7. ASLİYE HUKUK MAHKEMESİ'NDEN

ESAS NO: 2018/80 Esas
KARAR NO: 2018/201

Davacı FATMA ÜZÜM aleyhine mahkememizde açılan Nüfus davasının yapılan açık yargılaması sonunda;

HÜKÜM:

Davanın kabulüile,

1- Batman İli, Gercüş İlçesi, Hisar Köyü, Cilt No: 40, Hane No: 34, BSN: 243'te nüfusa kayıtlı, 36086287820 T.C kimlik No'lu Davut ve Ayten kızı, 15/01/1993 doğumlu davacının nüfusta "Fatma" olan isminin "Dilan" olarak TASHİHİNE,

Tebliğ yerine geçmek üzere ilanen tebliğ olunur. 16/05/2018

Resmi ilanlar: www.ilan.gov.tr'de (Basın: 808887)

C M Y B

Çanakkale içinde sarı kırmızı hüzün

Bambaşka umutlarla Mektebi Sultani sıralarında, yani Galatasaray Lisesi'nde dirsek çürütmüş, ortak kaderlerinin Çanakkale'de buluşturduğu 11 Galatasaraylının acı hikâyesi

Çanakkale içinde sarı kırmızı bir hüzün Çanakkale'de yitip giden on binlerce şehidin hikâyesidir. Anlatılan, Çanakkale'de sarı kırmızı renkleriyle nefer olan, gazi olan insanların hikâyesidir.

Galatasaray deyince ilk akla gelen rakamlardan biridir 11. Yüzyıl öncesinde de takımlar sahaya 11 kişiyle çıkardı. Bugün karşınıza gelecek 11 Galatasaraylı ise birlikte hiç sahaya çıkmadı. Bu 11 ismin bir araya gelme sebebi sahada değil cephede, rakiple değil düşmanla savaşmaktı. 1915 yılında onlar için kale ve top, saldırı ve savunma bambaşka anlamlar taşıyordu.

Hüsamettin. Pazuları kürek çekmekten şişmiş. Şimdi tüm kudretini obüs taşımaya harcayacak.

119 Ahmet Refik'le 252 Aziz Ulvi, bu kez ders nöbeti için değil aynı topun başında beklemek için birlikteler. Düşman denizden gelecek denmiş.

893 Hasnun Galip, tabyada. Kimse birazdan goool diye bağırmayacak.

280 Cevdet. Kimse ilk Türk futbolcu diye elini öpmeyecek.

255 Ethem Mehmet, 477 Yusuf Cemil, 1048 Mehmet Nazmi. Yaşlılıklarında bir pilav gününde bir araya gelip eski günleri yad edemeyecekler.

670 Mehmet Nüzhet, 901 Ömer Mahmut ve 109 Mehmet Ali...

Bambaşka umutlarla Mektebi Sultani sıralarında, yani Galatasaray Lisesi'nde dirsek çürütmüş, ortak kaderlerinin Çanakkale'de buluşturduğu 11 Galatasaraylı.

Bugün Galatasaray dendiğinde nasıl ilk akla gelen futbol oluyorsa, 1915 yılında da öyleydi. Sadece on yıllık mazisi olan ilk Türk futbol takımı Galatasaray, büyük çoğunluğu Mektebi Sultani'den oluşan kadrosuyla son dört yılda üç İstanbul şampiyonluğu kazanmıştı. Gol dendiğinde de aynı bugünün futbol yıldızları gibi akla tek bir isim geliyordu: Hasnun Galip.

İkinci Seferberlik Kanunu, yabancı dil bilenlerin ihtiyat subayı olarak askere alınmasını öngörüyordu. Son sezonun şampiyonları, o kupayı getiren maçtan sonra, yaşları gereği askere yazıldı. Ama Hasnun ve takım arkadaşları cepheye gitmeden önce bir maç daha yapacaktı.

Artık adı Yavuz olarak anılacak olan Goeben zırhlısının Alman mürettebatından kulübe gelen telgraf, bir maç davetini iletiyordu. Hasnun gol becerisini 4-2 biten bu maçta da gösterdi ve üç gol attı. Ertesi gün cepheye yol göründü. Artık futbolcular için top ve kale bambaşka anlamlar kazanacaktı.

Hasnun Galip, futbol ve hokey sahalarında kazandığı ün sebebiyle Osmanlı ordusunun propaganda fotoğraflarında da yer aldı.

21 Haziran 1915. Hasnun Galip, Kemaltepe'de Fransız kuvvetlerine karşı giriştiği ilk muharebede çarpışırken şehit düştü.

893 Mehmet Hasnun Galip. 22 yaşında, güçlü, çevik ve kıvrak bedeni, uğrunda can verdiği vatan toprağına karışsa da ismi hep Galatasaray'la birlikte anılmaya devam eden kahraman. Galatasaray Spor Kulübü'nün Beyoğlu'ndaki merkezine adı verilen, ismi hâlâ o sokakta yaşayan Çanakkale şehidi...

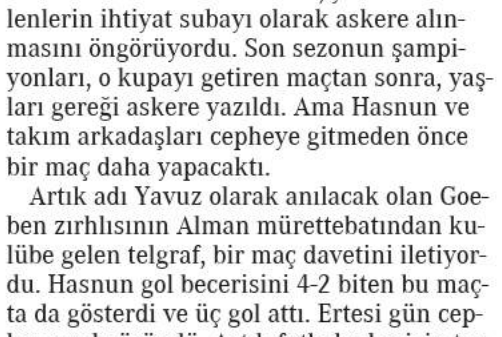

Genç Galatasaraylılar her yıl Çanakkale'de

Ve yıllar geçti. Bugün Galatasaraylılar şehitlerini sadece bir gün değil, her gün anıyor. Hepsinin arşınladığı ortak koridorlarda onların isimleri, resimleri var. Genç Galatasaraylılar her yıl Hasnun Galip, Abdurrahman Robenson, Celal İbrahim ve diğer ağabeylerini anmaya Çanakkale'ye gidiyor. Çünkü onlar Çanakkale ve diğer cephelerde şehit düşenler için 25 Nisan 1915 günü, ilk anma merasiminin yapıldığı çatı altında büyüdüklerini biliyor. Ve onlar yarımadanın ucundaki abideye kendi abidesi gözüyle bakıyor. Haksız da sayılmazlar.

Galatasaray tarihi, nasıl Metin Oktay'lardan, Turgay Şeren'lerden, Hagi'nin gollerinden, UEFA Kupası'ndan Süper Kupa'dan oluşuyorsa, Hasnun Galip'ten, Kürt Celal'den, Ali Halet'ten, Robenson kardeşlerden de oluşuyor. Bu yüzden Galatasaraylılar her yıl Çanakkale'yi "şehit yakını" olarak ziyaret ediyor.

On yıllık mazisi olan ilk Türk futbol takımı Galatasaray, büyük çoğunluğu Mektebi Sultani'den oluşan kadrosuyla son dört yılda üç İstanbul şampiyonluğu kazanmıştı.

Çanakkale Abidesi için yardım devam ediyor
Dünkü teberrularla yekûn
13.385 LİRA
TEBERRU LİSTESİ
Galatasaray LİSESİ'NDE yardım yarışı

Kampanyaya en büyük destek yine Galatasaray'dan

1958 yılı, genç gazeteci Abdi İpekçi, Galatasaray Lisesi'ni bitireli on yıl olmuş. Temeli dört yıl önce atılan Çanakkale Şehitleri Anıtı'nın kaynak yetersizliğinden yarım kaldığını öğrenir öğrenmez işe koyuluyor. Çalıştığı Milliyet gazetesinde bir bağış kampanyası düzenliyor. Birçok okul gibi Galatasaray Lisesi öğrencileri de harçlıklarından topladığı paralarla kampanyaya katılıyor. Liseler arasında yardım rekabeti kızışınca Beyoğlu'nda Milliyet gazetesi satarak yeni bir gelir kapısı bulan Galatasaraylılar 8.650 lira toplayarak kampanyaya en büyük desteği yapan okul oluyor.

17'SİNDE AİLESİNDEN GİZLİ ÇIKTIĞI İLK MAÇTA 3 GOLLE DEVLEŞTİ

'BABA'GÜNDÜZ KILIÇ

1935 yılında Galatasaray birinci takımında ilk maçını oynadı. Henüz 17 yaşını doldurmadan ailesinden gizli oynadığı bu maçı Galatasaray 3-2 kazandı. Üstelik 3 golü de Gündüz atmıştı. Bu maç ve üç golle o gün hayatının en heyecanlı ve gururlu günü olarak geçti anılarına. Ve düşünün ki dönemin kudretli adamlarından biriydi babası Kılıç Ali; işte Gündüz, böylesi bir aile atmosferinde gizli gizli futbola sevdalanacaktı. Hastalık falan dinlemeden. Böylesi bir ortamda tutkusunun peşinden gidecekti, korkmadan. Derler ki, Atatürk desteklemese, Gündüz'ün futbol hayatı babasının iznine kalsa yani, kesinlikle başlamadan biterdi. 17 yaşındayken, Taksim Stadı'nda oynanan Galatasaray'la Macar Ujpest takımı arasındaki maçı Galatasaray 2-1 kazanacak, Gündüz de yabancı bir takıma karşı ilk golünü kaydedecekti. 18 yaşında milli formayı giydiğinde artık herkes tanıyordu onu. Çünkü Yugoslavya ile 3-3 berabere kalmışlardı.

Maçın ertesi günü babası alnından öperek uyandırdı oğlunu. Evet, izin de çıkmıştı artık bu başarı karşısında. Öyle ya baba Kılıç Ali, Gündüz'ün harikalar yarattığı maçı heyecanla Atatürk'e anlatmış, o da "Aferin Gündüz'e, benim tarafımdan onu alnından öp" demişti. Sonraları bu öpücük diyecekti Gündüz Kılıç "Futbol hayatımda kazandığım en büyük nişan oldu." Babası oğluyla gurur duymuştu, hele aynı gururu Atatürk'ün gözlerinde de görünce heyecanı büyümüştü.

Daha sonra baba dostu Mustafa Kemal Atatürk'le evlerinde bir araya gelecek ve ilginç bir hatırası olacaktı. O günlerde milli takımın Rusya maçı oynanmış alınan yenilgi konuşulurken, Atatürk 18 yaşındaki Gündüz'e, "Üzülmüşsün belli ki" diye konu açıp devam eder; "Dünyada yenilmeyen kimse, yenilmeyen ordu, yenilmeyen komutan yoktur. Yenilgilerden sonra tabii ki üzülmek tabiidir ancak bu üzüntü insanın maneviyatını yok edecek seviyeye varmamalıdır. Yenilen hemen toparlanıp yenmeye azmetmelidir! Daha çok çalışmalıdır.."

Genç Gündüz bu sözler üzerine futboldan; oynadığı maçlardan, taktiklerden örnekler verir, hatta eline kâğıt kalem alarak çizimler yapar. Çizimlere bakan Atatürk "Yahu desene bizim harp oyunları gibi bir şey sizinki de.. Sizin futbol da belli ki kurmay kafası ve strateji bilgisi ister" der.

Gündüz Kılıç, bu sohbeti futbolculuk ve antrenörlüğü boyunca aklından hiç çıkarmayacaktır...

Şeref Stadı'nda 1940 yılında yapılan ve Galatasaray'ın 9-2 kazandığı tarihi Beşiktaş maçında beş gol birden attı. Gollerin sevincine, bir derby maçta en çok gol atan futbolcu unvanı eklendi.

Halit Kıvanç anlatıyor: "Baba sıfatı her zaman o kişinin yaşına başına hürmeten verilmez. Kişiliği ve olgunluğuyla genç yaşında bu sıfatı hak edenler de vardır." Büyük Atatürk'ün en yakın arkadaşlarından Kılıç Ali'nin oğlu olan Gündüz. Atatürk'ün "Gel bakayım oğlum diye sevdiği çocuk. Futbol hayatının en parlak yıllarında tığ gibi bir delikanlıyken seyirci ona Baba Gündüz derdi. "Sahalarımıza gelmiş geçmiş en büyük futbolculardan biriydi, tank gibi gövdesi, bu gövdenin üzerinde taşıdığı futbolun her türlü inceliklerıyle dolu kafası ve pırıl pırıl futbol zekâsıyla kalecilerin kâbusuydu"

1951'de Olimpiyat Stadı'nda oynanacak Almanya maçında kalede Turgay Şeren, kaptan Gündüz Kılıç. Milli takımımız harikalar yaratır, Turgay, Berlin Panteri olur. Gündüz Kılıç'sa başarıda büyük pay sahibidir.

On bir kez milli takım formasını giyen, bu maçlarda toplam beş gol atan Kılıç 52'de son maçını oynayacaktır. Ama önünde yeni bir kapı açılır: Profesyonel antrenörlük. Kılıç, artık bütün yeteneğini, birikimini takımına ve yeni oyunculara adayacaktır. Daha ilk yılın sonunda takımı Milli Küme şampiyonluğuna taşıyan Kılıç, bir yıl sonra da Dünya Kupası'na katılan Türk milli takımının başındaydı. 1956'da 3-1'lik Macaristan zaferini yaratan Milli Takım'ın tek seçiciliğini yapmış, bu başarısı da futbol tarihine altın harflerle yazılmıştı.

Kılıç'ın bir özelliği de yetenek avcılığıydı. 1955'te İzmirspor'da yetenekli bir oyuncu olduğunu söylediklerinde hiç üşenmeden İzmir'e gidip, sözü edilen genci izlemişti. "Ortaya direk koysam, daha iyi oynar" diye söylenmişti, "Bunun için mi İstanbul'dan buraya geldim." Sonra da şaşkınlıkla yüzüne bakanlara aldırmadan yürüyüp gitmişti.

Asık yüzün, sert cümlelerin de futbola dair bir taktik olduğu çok geçmeden anlaşılmıştı, çünkü Galatasaray, yani Gündüz Kılıç birkaç gün içinde o İzmirli gençle, yani Metin Oktay'la sözleşme imzalamıştı.

YARIN: PREKAZİ VE HAGİ

TELEVİZYON

CNN TÜRK
06.00 Güne Merhaba
09.00 Parametre
10.00 10'dan Sonrası
13.00 Bugün
15.00 **Günlük**
15.46 **Hava Durumu**
18.00 Ana Haber
19.30 Gündem Spor
21.00 Türkiye'nin Gündemi
00.30 Gece Haberleri
02.15 Türkiye'nin Gündemi

H
07.30 Güne Başlarken
11.00 Medya Mahallesi
13.00 Haber Masası
16.00 Haber Kritik
17.00 Adaletin Temeli
18.00 Ana Haber Bülteni
21.00 Gündem Özel
23.30 Gün Sonu

NTV
08.00 Güne Başlarken
08.45 Canlı Hava
09.45 Spor
10.30 Seçime Doğru
12.25 Piyasa Ekranı
13.00 Öğle Bülteni
14.00 Günün İçinden
15.35 Özel Röportaj
16.15 NTV'ye Sorun
17.35 Gece Gündüz
20.00 Ana Haber
20.45 Basketbol: TOFAŞ-Eskişehir

HABER TÜRK
07.00 Gün Başlıyor
07.55 Hava Durumu
09.00 Güne Bakış
12.00 Gün Ortası
12.55 Hava Durumu
14.00 Manşet
14.45 Spor Bülteni
16.55 Hava Durumu
17.00 Akşam Haberleri
19.00 Ana Haber
21.00 Türkiye'nin Nabzı

TELE 1
07.00 Yabancı Damat
09.45 Aşk-ı Memnu
12.45 Gelinim Mutfakta
15.00 Magazin D
16.15 Arka Sokaklar
19.00 Ana Haber
20.00 Popstar 2018
00.15 Galip Derviş
01.45 Sahur Vakti
04.00 Çemberimde Gül Oya

07.00 Gün Başlıyor
09.50 Dünya Turu
10.30 Yurt Turu
11.45 Aykırı Belgesel
12.15 18 Dakika
14.15 Ekonomi Turu
15.35 Spor Turu
17.00 Tele Ekonomi
19.00 Ana Haber
20.00 Spor Bülteni
21.00 Analiz
23.00 Gün Bitiyor
01.00 Analiz

KANAL B
08.30 Beni Affet
09.45 Adını Sen Koy
11.00 Duymayan Kalmasın
13.00 Olay Yeri
16.00 Beni Affet
17.15 Adını Sen Koy
19.00 Ana Haber
20.00 Recep İvedik 2
22.30: Hesapta Aşk
02.15 Ramazan Bereketi

07.00 Güne Bakış
10.30 Biz Bize
12.00 Haber
14.30 Gündemin İçinden
16.00 Güncel
19.00 Doğru Seçim
20.00 Ana Haber
21.00 İlden İle Yurdun Sesi
22.00 Sinema
00.00 Gece Haberleri

FİLM
06.30 War of the Buttons
09.45 The Mad King of Taipei
11.45 Cici Damat
13.30 Benim 533 Çocuğum Var
17.00 Hizmetkâr Albert Nobbs
19.00 Profilage
20.00 Sweet 20
22.15 The Ghost

FOX
07.15 İsmail Küçükkaya ile Çalar Saat
10.00 Dizi: Kadın
12.45 Sizi Böyle Alalım
13.45 Şevkat Yerimdar
16.30 Yasak Elma
19.00 Ana Haber
20.00 Liderler FOX'ta
23.00 Bizim Hikâye
01.00 Şevkat Yerimdar

BULMACA
SEDAT YAŞAYAN

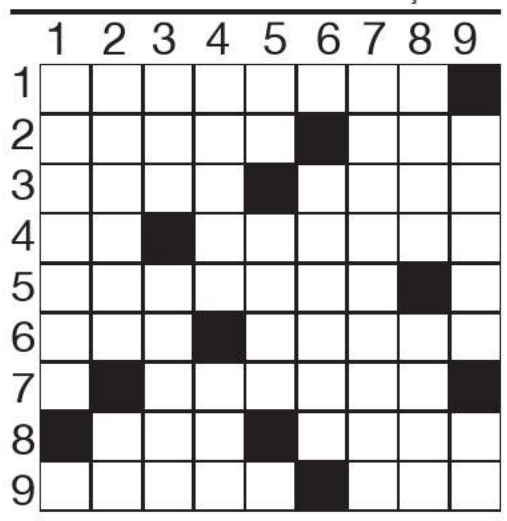

SOLDAN SAĞA:

1/ C vitamini eksikliği nedeniyle oluşan bir hastalık. 2/ "Yıldızçiçeği" de denilen bir süs bitkisi... Hiç, sıfır. 3/ Gerçekleştirilmesi zamana bağlı istek... Judo, karate gibi sporlarda, teknik bir gösteriyi oluşturan hareketler dizisi. 4/ "Altın Oran" da denilen, yaklaşık 1.61 değerindeki sayıya verilen ad... Bir gezegen. 5/ Kadın hapishanesi. 6/ Dar, uzun ve hafif bir yarış kayığı... Bayındır. 7/ Vücuda şırınga ile sıvı verme işi. 8/ Kadastro haritalarında parseller topluluğu... Medine kentine verilen bir ad. 9/ Acele, tez... Saçın küçük tutamlarının değişik renklerde boyanması.

YUKARIDAN AŞAĞIYA:

1/ Saplantı. 2/ İçtenlikli... Tuzağa düşürülen şey. 3/ Güreşte bir oyun... Ağızda güç eriyen bir şeker. 4/ Hacim... Afrika'da bir ülke. 5/ Eski Mısır'da güneş tanrısı... İskambillerle oynanan bir oyun. 6/ Sert ve fazla kızarmayan bir domates cinsi. 7/ Başlıca üyesi **Juies Romains** olan ve toplumun ortak bilincini dile getirmeyi amaçlayan edebiyat akımı. 8/ Balerinlerin geleneksel kostümü... Hac zamanı dışında Kâbe ve diğer kutsal yerleri ziyaret etme. 9/ Tek kişilik bir spor yelkenlisi... Yiyecek bulamayan, yoksul kimse.

	1	2	3	4	5	6	7	8	9
1	F	L	A	N	D	R	A	■	A
2	L	Ö	V	E	■	A	L	A	N
3	U	S	A	R	E	■	İ	K	A
4	R	■	L	İ	M	U	Z	İ	N
5	C	E	■	T	A	R	A	M	A
6	U	M	R	E	■	A	R	■	S
7	N	A	İ	L	İ	■	İ	S	■
8	■	R	E	■	B	E	N	İ	N
9	Ç	E	L	T	İ	K	■	S	Ü

PREKAZİ'NİN UZUN YOLU

Attığını vuran, tuttuğunu koparan, inatçılığını konuşturan, taraftara ve Galatasaray'a sevdalanan, oynadıkça oynayan, golleriyle unutulmaz olan, Balkanların havasında suyunda büyüyen kendine has bir futbolcuydu...

80'li yılların Galatasaray futbolu denince akla gelen ilk isimlerden biriydi Cevad Prekazi. Attığını vuran, tuttuğunu koparan, inatçılığını konuşturan, taraftara ve Galatasaray'a sevdalanan, oynadıkça oynayan, golleriyle unutulmaz olan, Balkanların havasında suyunda büyüyen kendine has bir futbolcuydu...

En güzel çağında, futbolculuğunun en iyi zamanlarında dönem arkadaşı Simoviç'in önerisiyle Galatasaray'a gelmişti. Galatasaray'ı çalıştıran Derwall, Prekazi'ye, "Ya seni transfer edeceğiz, ya da başka yabancı almayacağız" demişti. Geldi Prekazi, Türkiye'ye, Galatasaray'a ve yabancılık çekmeyecekti hiç. Çünkü Türkiye, Balkanlardan on yıllar boyunca göç eden insanların topraklarıydı. Galatasaray'da top koştururken tarihin en büyük başarılarını elde etti kulüp. Düşünün ki Derwalli Galatasaray Avrupa Şampiyonası'nda Monaco'yu yenip, yarı finale yükselmiş, hem Türkiye hem Avrupa, Prekazi'nin 37 metreden attığı golü konuşmuştu yıllar yılı. Futbol tarihine geçmişti o gol, Cevat Prekazi'yi efsane yapmıştı...

Evet, o gün Köln Stadı'nda Prekazi'nin ayağından çıkıp Monaco ağlarına bir füze gibi giden top, yıllarca jenerik olarak izlenecekti. Ve o gol ve zafer ki maçın oynandığı haftalarda Türkiye'de yaşanan diğer acıları unutturacaktı. Bir tenisçiyi andıran fiziğinden olsa gerek, sol ayağını raket gibi kullanıyor denirdi onun için. Gün geldi, hem gönlünden geçtiği için hem de "yabancı futbolcu" sayılmak istemediği için T.C. pasaportu almak istedi. Ve Bakanlar Kurulu kararıyla Türk vatandaşı oldu. Hem de nüfus yasasına göre Türkçe olması gerekmesine rağmen, Prekazi'yi yani orijinal soyadını, nüfus kağıdına kazıyarak.

Nebil Özgentürk: Galatasaraylı yıllarını konuşacağız.

Cevad Prekazi: Benim çok sevdiğim arkadaşım Simoviç vardı. Biz beraber bir sene Hajduk Split'teydik. O sene zaten Galatasaray'da Tomislav İviç vardı. O gitti Derwall geldi. Ben o an Amerika'daydım. O zaman Simoviç telefon açtı bana. Sordu Galatasaray'da futbol oynar mısın diye. Geldim antrenmana çıktık Florya'da toprak sahada. Simoviç'e dedim nereye çağırdın beni...

■ Kızdın mı yani?

Ya tabii ki kızdım. Toprak saha 85 senesinde. Çim sahalar müthiş o zamanlar Yugoslavya'da. Geliyorum toprak saha.

■ Peki ilk yıl nasıl geçti?

İlk yıl maalesef biz namağlup şampiyon olamadık. Averajla. Bana göre Beşiktaş'ı zorla şampiyon yaptılar. Politika öyle oldu maalesef.

■ Hüsran mı oldu senin için? Ama sonuçta çok da başarılı oldunuz, ikinci oldunuz yani.

Böyle en içten, kalbinden, yüreğinden, beyninden. Kendimizi verdik bütün o maçlarda, birisi hırsızlık yaptı. Ben öyle hissettim ve 30 yıldan fazla geçti, hâlâ öyle düşünüyorum. Tabii, sonra Tanju geldi. Bizim öyle bir oyuncuya ihtiyacımız vardı. Ve iki sene üst üste biz şampiyon olduk.

■ Bu da Galatasaray için çok müthiş bir olay.

Tabii ondan sonra işte Şampiyon Kulüpler Kupasında yarı finale kadar geldik. O zaman Mustafa Denizli'ydi antrenör.

■ Bütün bu yedi yıl boyunca unutulmaz bir maç var tabii Monaco maçı. Orada unutulmaz bir an da yaşanıyor.

O başka. Onun futbolla çok az ilgisi var.

■ 40 metreye yakın.

Benim için fark etmez. Benim için o goller normal. Ama öyle bir daha olmadı. Ben bekliyordum sabah erken kalkacağım, kahvaltı edeceğim. Köln'e gidiyoruz. Ben Yugoslav şarkıları dinliyordum. Bindik gidiyoruz maça. Ve ben dinliyorum, söylüyorum. Bana geliyor Cüneyt diyor konsantre ol maça. Konsantre mi? Ben altı gün burada konsantre oldum. Bu saniyeyi bekliyorum. Gidiyoruz maça.

■ Çok duygulanıyorsunuz.

Tabii duygulanıyorum. Şimdi hayatımda ilk kez. İki tane bayrak veya forma tabutumun üstünde benimle beraber gidecek. Sarı kırmızı ve siyah beyaz.

■ Galatasaray ve Partizan.

Evet.

■ O zaman hiçbir şeyin anlamı kalmıyor değil mi? Seni kızdıranlar, üzenler. Bu tabutuma sarı kırmızı forma konacak demenin nedeni olabilir mi bu anlattığın şey?

Sevgi. Türk milletinin Galatasaray'a başka bir sevgisi var. Bana kimse küfür etmedi. Oynadım Malatya'da, Kahramanmaraş'ta Rize'de, Ordu, Adana'da, Antep, Bursa, her yerde.

■ Tek kelime küfür yok.

Hayır hayatımda ben bilmem.

■ Rakip takımın sevgisini de kazandın.

Tabii, onlar için de ben oynuyordum. O yüzden beni sevdiler.

■ Galatasaray taraftarının farkı nedir?

Onlara çok yakındım. Herkesle konuşuyordum. Nerede olsam sohbet ediyordum.

■ Başka bir şey mi senin için Türkiye?

Evet... Benim için Türkiye ikinci ülkem. O zaman rahmetli Özal vardı. O bana pasaportu verdi. Hem isim, hem soyadı aynı Cevad Prekazi. Kanunla kimseye vermezler.

■ Gurur duyuyorsunuz.

Büyük, çok büyük... Türkiye'ye gelince Türk pasaportuyla geliyorum.

YARIN: METİN OKTAY

Terim: Ayrılmam

Tecrübeli hoca, hiçbir zaman gitmediğini, G.Saray aşığı olduğunu söyledi

Galatasaray Teknik Direktörü Fatih Terim, İngiliz soccerbible.com sitesine verdiği röportajda "Galatasaray'ı 1974'te geldiğim, bir sözleşme imzaladığım ve profesyonelce hizmet ettiğim bir yer olarak görmüyorum. Bu, kendime adanmış olduğum kulüp ve kendimi ait olduğumu hissediyorum. Galatasaray'a hizmet etmek ya da katkıda bulunmak için hiçbir zaman bir pozisyon ya da unvan aramamıştım. Asla Galatasaray'dan ayrılmadım ki. Fiziksel olarak ayrılıyorum ama gerçekten ayrılmıyorum. Aslında, gittiğim yerden devam ediyorum. Elbette teklifler var. Hayatı sadece rasyonel bir şekilde görmüyorum, ayrıca kalbimle ve ruhumla da görüyorum. Bunu yaptığımda kalbim ve ruhum tercihlerimde belirleyici oluyor, bu yüzden Galatasaray'dan ayrılmam. Ben sadece Galatasaray'ın başarılarına imza atan biri değilim, aynı zamanda bir Galatasaray aşığı ve hayranıyım. Sevdiğin biri için asla 'son kez' diye düşünmemelisin. Galatasaray'da yaşadığım şampiyonlukların her birinin farklı bir anlamı ve farklı bir hikâyesi var" dedi.

Ajans Press'in araştırmasında Fatih Terim, 12 bin 119 haberle medyanın en çok konuştuğu isim oldu.

'MENFAATSİZ SEVERİZ'

Cengiz

Galatasaray Başkanı Mustafa Cengiz, 26 Mayıs'taki seçim öncesinde açıklamalarda bulundu. A Spor'a konuşan Cengiz, "Biz önümüzdeki 3 yıl için ne vaat ediyoruz derseniz, yaptıklarımız yapacaklarımızın teminatı. Borç alacak farkı 310 milyon dolardan 280 milyon dolara geldi. Yani 30 milyon dolarlık bir fark yarattık. Benim işim Galatasaray'ın maliyesini düzenlemek hakkını hukukunu korumak. İyi bir Galatasaray yarattığımıza inanıyorum. Bundan sonra merdivenleri çıkmamız gerekir. Biz bunun hizmetçisiyiz. Biz Galatasaray'ı menfaatsiz severiz. Galatasaray'a ne gidişimizde ne gelişimizde kuruş yük yapmayız. Biz taraftar olduğumuz için deriz ki; mevcut adaylar içinde en iyi biz yönetiriz, sizin haklarınızı ve hukukunuzu en iyi biz savunuruz diye aday olduk. Projelerimiz çok fazla" ifadelerini kullandı.

ÖZBEK'TEN 5 PROJE

Özbek

Galatasaray başkan adayı Dursun Özbek, Kalamış'ta genel kurul üyelerine yönetimini ve projelerini tanıttı. Özbek, Sarı-Kırmızılı kulübün 113. kuruluş yılını kutladığını belirtip, "Her 25 yılda bir neslin değiştiğini düşünürsek artık kulüpte 5. neslin dönemi diyebiliriz. Ürettiğimiz projeleri 5 başlık altında topladık, mottomuzu da 'Galatasaray 5.0' olarak belirledik. Sportif başarıda sürdürülebilirlik, iletişim, yeni nesil sponsorluk ve pazarlama, gayrimenkulde gelecek ve bugün, digital evrim başlıklarıyla projeler geliştirdik. Bir tane hedefimiz var, o da üreten Galatasaray'ı oluşturmak. Geçmişten çok ders çıkardık, bu birikim ve tecrübeyle Galatasaray için yeni projeler üretmek üzere aday olduk" dedi.

'Bu takım bensiz de şampiyon olur'

Kocaman 'Son 9 maçta 8 galibiyet 1 beraberlik aldık' dedi

HİLMİ TÜRKAY

Sezonu kupasız kapatmanın üzüntüsünü yaşayan Aykut Kocaman'ın yeni seçilecek yönetimin elini rahatlatmak için yakın zamanda istifasını kulübe sunması bekleniyor. Kocaman'ın geleceği, seçimden sonra netlik kazanacak. Başarılı teknik adam, geride kalan sezonda istenen başarıların elde edilmemesine rağmen Fenerbahçe'nin iyi bir kadrosu olduğunu söyledi. Kocaman, "Son 9 maçta 8 galibiyet ve 1 beraberlik alarak gücümüzü gösterdik. Oyuncuların geç form tutması nedeniyle şampiyonluğa ulaşamadık" dedi. 53 yaşındaki çalıştırıcı, "Başında ben olsam da olmasam da bu takım, önümüzdeki sezon şampiyon olur. Çünkü bu kaliteye sahip. Hatta bir iki takviye yapılırsa o zaman her şey daha da güzelleşir" ifadelerini kullandı.

F.Bahçe'de yeni sezon planlamasında her şey 2-3 Haziran'da yapılacak başkanlık seçimine endeksli. Transfer edilmesi planlanan ve takımdan ayrılması muhtemel oyuncular seçim sonrası netlik kazanacak. Hem Aziz Yıldırım hem de Ali Koç bir yandan seçim çalışmalarını sürdürürken bir yandan da yeni sezona yönelik planlarını yapıyor. Aziz Yıldırım seçilirse teknik direktör Aykut Kocaman ile yola devam edecek ve 3-4 takviyeyle yeni sezona girecek. Ali Koç'un başkan seçilmesi halinde ise yeni bir teknik heyetin göreve gelmesi bekleniyor. Ali Koç'un ekibinin bu nedenle şimdiden yeni antrenörün transfer raporu doğrultusunda transfer çalışmalarında da bulunduğu aldığımız duyumlar arasında.

'Obradovic ile devam'

Kongre sürecinde son günlere yaklaşılırken Başkan adayı Ali Koç, önemli bir bilgilendirme yaptı. Koç, Euroleague'de Final Four sonrası ortaya atılan 'Obradovic ile çalışmayacağı' iddialarına son noktayı koydu. Ali Koç, her şartta Obradovic ile yola devam edeceklerini net bir dille aktardı. Koç, ayrıca futbol takımı ile ilgili yurtdışında uzman bir şirkete analizler yaptırdığını belirterek eksikleri tek tek tespit ettiklerini kaydetti.

Potada F.Bahçe farkı

Sarı-Lacivertliler, play-off çeyrek finalinde Sakarya'yı devirdi

Beşiktaş'ın Talisca planı

Beşiktaş'ta Dusko Tosic'in 4.5 milyon Avro'ya Çin'e satılmasının ardından transferde izlenecek yol haritası ortaya çıkmaya başladı. Siyah - Beyazlılar Tosic'in ardından takımdan ayrılması kesinleşen Anderson Talisca'dan da kazanç sağlamak istiyor. Bu doğrultuda Beşiktaş, Benfica ve Manchester United arasında deyim yerindeyse satranç oynanıyor. Benfica'yla yapılan sözleşmede 21 milyon Avro'ya bu futbolcunun bonservisini alma hakkı olan Beşiktaş, Brezilyalı yıldızdan para kazanmayı hedefliyor. Manchester United'ın 40, Roma'nın ise 30 milyon Avro bonservis bedeli teklifi karşısında Premier Lig ekibiyle masaya oturmaya hazırlanan Benfica, Beşiktaş'ın hamlesiyle saf dışı kalabilir. 21 milyon Avro'luk opsiyonu kullanmayı planlayan yönetim, daha sonra bu futbolcuyu Roma'ya satarak para kazanmayı hedefliyor.

F.BAHÇE DOĞUŞ: 81
SAKARYA BŞB.: 66

SALON: *Ülker*
HAKEMLER: *Özlem Yalman, İsmail Aydın, Kerem Baki*
F.BAHÇE DOĞUŞ: *Ahmet 8, Ali Muhammed, Nunnally 15, Vesely 12, Datome 10, Thompson 8, Melih 5, Sinan, Sloukas 8, Melli 15*
SAKARYA BŞB.: *Metecan 4, Fall 6, Bouthe 6, Jones 14, Harris 9, Can, Jankovic 11, Mehmet, Ersin, Lopez 16*
1. PERİYOT: *23-20*, **İLK YARI:** *44-30*, **3. PERİYOT:** 59-54

Tahincioğlu Basketbol Süper Ligi play-Off çeyrek final serisi ilk maçında Fenerbahçe Doğuş, evinde Sakarya Büyükşehir'i 81-66 mağlup ederek 1-0 öne geçti. Üç gün önce Euroleague finali oynamasına rağmen maça konsantre başlayan Sarı-Lacivertiler, ikinci periyottaki etkili performansıyla farkı açtı ve mücadelenin temposunu kontrol ederek rahat bir galibiyet aldı.

Beşiktaş'a şok

BANVİT, deplasmanda Beşiktaş Sompo Japan'ı 79-77 yenerek seride durumu 1-0 yaptı. Beşiktaş'ta Strawberry 21, BANVİT'te Caloiaro 17 sayı attı.

Yakın Doğu veda etti

Yakın Doğu Üniversitesi Kadın Basketbol Takımı, kulüp faaliyetlerini sona erdirdiğini açıkladı. Mütevelli Heyeti Başkanı Doç. Dr. İrfan Suat Günsel, "Yakın Doğu Üniversitesi, Kadın Basketbol Takımı'nın misyonunu tamamladığına inanarak bu branştaki kulüp faaliyetlerini sona erdirmiştir" dedi.

KISA... KISA... KISA...

● **HAKAN** Çalhanoğlu, dizindeki sakatlık nedeniyle Milli Takım kadrosundan çıkarıldı.
● **GÖZTEPE'NİN** yeni teknik direktörü Bayram Bektaş oldu.
● **NBA** Batı Konferansı final serisinde H.Rockets, deplasmanda GS Warriors'u 95-92 mağlup ederek seriyi 2-2 yaptı.
● **A MİLLİ** Erkek Voleybol Takımı, CEV Avrupa Ligi B Grubu 2. maçında Hollanda'yı 3-2 yendi.
● **RED BULL** Air Race'te sezonun üçüncü yarışı, Japonya'nın Chiba kentinde düzenlenecek.
● **KPMG** F. Benchmark'ın yaptığı araştırmaya göre Beşiktaş, 1 yılda değerini yüzde 52 arttırarak Avrupa'nın en çok değer kazanan kulübü oldu.

GÜNÜN PROGRAMI

● **BASKETBOL** - Tahincioğlu Süper Lig Play-off (Anadolu/18.15) Eskişehir-TOFAŞ, (Volkswagen/20.45) Darüşşafaka-Anadolu Efes
● **VOLEYBOL** - Kadınlar Milletler Ligi (Başkent/17.00) Türkiye-Arjantin

TV'DE SPOR

BASKETBOL
● beIN Sports 3/18.15 Eskişehir-TOFAŞ
● NTV/20.45 Darüşşafaka-Anadolu Efes
● Tivibu Spor 2/21.30 G.Canaria-R.Madrid
● Tivibu Spor 3/21.30 Andorra-Valencia
VOLEYBOL
● S Sport/17.00 Türkiye-Arjantin
TENİS
● Eurosport 2/13.00, 15.00, 17.00, 20.00 Roland Garros Elemeler
● Eurosport/19.00 ATP Cenevre 2. Tur
BİSİKLET
● Eurosport/14.15 Giro d'Italia 18. Etap.

Cumhuriyet AT YARIŞI TAHMİNİ

ANKARA 6'LI GANYAN

2-1	5-2	2	4	1	4
5-4	4-1		6		9
6-3	3		5-1		5-3

İZMİR 6'LI GANYAN

6-4	1-7	1	2	10	18
1-2	13-2	7	3	4	
3	3-11	13	6		
	9-14				

2020 FİNALİ İSTANBUL'DA

Stat 2024 Avrupa Futbol Şampiyonası için yenilecek.

UEFA, 2020 Şampiyonlar Ligi finalinin İstanbul Atatürk Olimpiyat Stadyumu'nda oynanmasına karar verdi. 2018 Şampiyonlar Ligi finaline ev sahipliği yapacak olan Ukrayna'nın Kiev kentinde yapılan UEFA Yönetim Kurulu toplantısında, 2020'de oynanacak finallerin yerleri berlirlendi. 2020 Şampiyonlar Ligi finali için Portekiz'in Lizbon kentinde bulunan Estadio da Luz ile İstanbul Atatürk Olimpiyat Stadı aday konumunda bulunurken UEFA yönetimi tercihini İstanbul'dan yana kullandı. 76 bin 92 seyirci kapasitesi bulunan İstanbul Atatürk Olimpiyat Stadyumu, 2005 Şampiyonlar Ligi finalinde de ev sahipliği yapmıştı. Milan ile Liverpool arasında oynanan dev karşılaşmada Liverpool, penaltılar sonucunda rakibini mağlup ederek kupaya uzanmıştı.

Kapasite genişleyecek

Türkiye Futbol Federasyonu, 2024 Avrupa Futbol Şampiyonası adaylığı kapsamında hazırladığı kitapçıkta Atatürk Olimpiyat Stadyumu'nun yenileneceğini ve kapasitenin 92 bin 208 kişiye çıkartılacağını belirtmişti. İstanbul Atatürk Olimpiyat Stadyumu'nun bu yenilemenin ardından A Milli Futbol Takımı'nın maçlarına da ev sahipliği yapması bekleniyor.

KISA... KISA... KISA... KISA...

● **SARIYER** Belediyesi 3. Liseleraası Havuzda Eğlenceli Kano Yarışları'nda İstek Kemal Atatürk Lisesi, genç kızlarda ise Behçet Kemal Çağlar Anadolu Lisesi 1.'lik ipini göğüsledi.

● **TAHİNCİOĞLU** Basketbol Süper Ligi'nde Anadolu Efes, deplasmanda Darüşşafaka'yı 79-78; TOFAŞ, deplasmanda Eskişehir'i uzatmada 99-98 yenip 2-0'lık seriyle yarıfinale yükseldi.

● **TÜRKİYE'Yİ** rüzgâr sörfünde başarıyla temsil eden Red Bull sporcusu Lena Erdil, PWA Rüzgâr Sörfü Dünya Kupası'nda Kadınlar Slalom dalında ikinci oldu.

● **TAHKİM** Kurulu, Arda Turan'ın 16 maçlık cezasını 10 maça indirdi.

● **BEŞİKTAŞ,** Fabri'ye yeni kontrat önerdi.

● **TRABZONSPOR** Asbaşkanı Hayrettin Hacısalihoğlu, teknik direktör konusunda arayışlarını sürdürdüklerini belirtti.

● **TURKCELL**'in taraftar uygulaması GollerCepte'de Galatasaraylı Fernando'nun Beşiktaş maçındaki golünü 109 bin 696 kişi takip etti.

GÜNÜN PROGRAMI

● **BASKETBOL** - Tahincioğlu Süper Lig (Sakarya/18.15) Sakarya BŞB.-F.Bahçe Doğuş, (K.Ali Acar/20.45) BANVİT-Beşiktaş Sompo Japan

TV'DE SPOR

BASKETBOL

● NTV/18.15 Sakarya-F.Bahçe Doğuş

● beIN Sports 3/20.45 BANVİT-Beşiktaş SJ

TENİS

● Eurosport 2/15.00 ATP Cenevre.

BURSA ALTILI GANYAN

1-5-8	6-1-10	3	4	3-2-5	5
2	2-4-12			7	12
	3-5				8-7
					10

İSTANBUL ALTILI GANYAN

6-2-4	8-1-5	10-7-2	7	4	2
8-1-9	3-6-2	4-8			5-1-3

'Kumpas' bombası

Ali Koç'un iddiaları F.Bahçe'de günün konusu

HİLMİ TÜRKAY

Fenerbahçe'de kongreye sayılı günler kala adaylardan Ali Koç'un ortaya attığı 'kumpas' iddiası Sarı-Lacivertli camiada geniş yankı uyandırdı.

Camia "Kumpas ne, kim kime kumpas kurdu" sorusuna yanıt ararken, Ali Koç'un olası karalama kampanyalarına karşı bu konuyu gündemde tuttuğu, ancak ayrıntılı bilgi vermekten kaçındığı iddia edildi. Anımsanacağı gibi 11 Mayıs 2018 tarihinde Ali Koç'un, Fenerbahçe Genel Kurul çalışmaları ile alakalı olarak yaptığı bir etkinlikte söylediği belirtilen bazı önemli açıklamalar basına yansımıştı. Bu haberler üzerine Aziz Yıldırım'dan "Aralarında Fenerbahçe kongre üyelerinin de bulunduğu 101 kişinin Ali Koç'u 3 Temmuz'u organize eden kişi olarak savcılığa şikâyet ettikleri, Ali Koç'u savcılığa şikâyet eden bu kişilerin Koç'un şike davasından yargılanmasını istedikleri, savcılığın ise olayın bir seçim manipülasyonu olduğunu düşünüp soruşturma açmama kararı aldığı" açıklaması geldi. Ali Koç önceki gün Antalya toplantısında konuyu yine gündeme getirdi, ancak ayrıntı vermedi.

Yalanlanmadı

Ali Koç'un ağzından çıktığı ve yalanlanmayan bu haberler üzerine Fenerbahçe Spor Kulübü Başkanı Aziz Yıldırım açıklama zorunluluğu hissetti. İşte Yıldırım'ın o konuşması: "Ali Koç'un kendisini şikâyet eden, aleyhine kumpas kuran kişilerin kim olduklarını avukatı vasıtası ile öğrenmiş olması gerektiğini, Ali Koç'un kendisini şikâyet eden ve aleyhine kumpas kuran bu kişileri kamuoyuna açıklamasını isteyerek, Türkiye'de kurulan kumpasların en büyük mağdurlarından biri olarak Ali Koç'un dillendirmiş olduğu şekilde bir kumpas ve bundan kaynaklı bir mağduriyeti varsa kendisine kumpas kuranlara karşı en büyük savunucusunun ben olacağımı açıkça kamuoyuna belirtmiştim. Ancak bu açık çağrıma rağmen Ali Koç, kamuoyuna herhangi bir açıklama yapmamış ve konu kamuoyunda bir süre tartışıldıktan sonra unutulmuştur."

Koç'a çağrı

"Ali Bey, eğer bu iddialarında ciddiyse, çok acil devletin adli makamlarına başvuruda bulunmalı ve bu kumpasın sorumluları kim ise, derhal kamuoyuna açıklamalıdır. Şayet Ali Bey'in bu iddiası da daha önce gündeme getirip kendisine sorduğumuz sorular üzerine unutturduğu iddialar ciddiyetinde ise ve bu sebeple Ali Bey konuya ilişkin olarak adli makamlara başvuruda bulunmuyor ise yarattığı suni mağduriyet algısı ve manipülatif yaklaşım, Fenerbahçe Spor Kulübü başkan adayına yakışmamaktadır. Ülkemizin çok ciddi bir dönemden geçtiği ve camiamızın birlik ve beraberliğe en çok ihtiyaç duyduğu şu günlerde, dayanağı olmayan böyle bir iddianın son derece tehlikeli olduğunu kendisine hatırlatmak isterim."

Metin Oktay'ın oynadığı futbol ve attığı gollerle halkın gönlünde taht kurması Galatasaray'ın da tüm Türkiye çapında sevilmesini ve kitleselleşmesini sağlamıştı.

TAÇSIZ KRAL METİN OKTAY

Çamur sahaların henüz çimlenmediği, locaların sözünün edilmediği zamanların unutulmaz kahramanıydı Metin Oktay. En zor maçlarda dahi sinirlenmeyen, sakinliğini, efendiliğini koruyan, rakip takımın oyuncusunu kendi takımından ayırmayan, sadece bir kez kırmızı kart gören bir gol kralıydı. İlginç, ilginç olduğu kadar duygusal ve şaşırtıcı özellikleri vardı Metin Oktay'ın. Mesela her maçın başında kale seçimi için yapılan kura atışlarında yani yazı mı tura mı diye sorulduğunda Metin Oktay hep turayı seçerdi. Nedeni sorulduğundaysa aynen şu yanıtı verirdi: "Atanın yüzü yere gelsin istemem!"

Türk futbolunda takımlar kadar oyuncuların da önem kazandığı, yıldızlaştığı dönemin futbolcusuydu, attırdığı gollerle, kurtardığı maçlarla tarihe geçmişti...

1955 yılı Galatasaray için bir dönüm yılıydı, camia 50. yaşını kutluyor, o günlerde takımın kadrosuna ileride pek çok şeyi değiştirecek olan genç bir yetenek katılıyordu. Artık hiç vazgeçmeyeceği sarı kırmızı renklere bağlanıyordu Metin, Galatasaray'a transfer olmuştu, hem de sonsuza kadar! Bir zamanların Damlacıklı Metin'i üç büyüklerden birindeydi artık. Bu efendi genç futbolcu, daha ilk maçındaki ilk golle kalpleri kazanmış, aynı yıl gol kralı olmuştu.

Metin Oktay'ın oynadığı futbol ve attığı gollerle halkın gönlünde taht kurması Galatasaray'ın da tüm Türkiye çapında sevilmesini ve kitleselleşmesini sağlamıştı. Öyle ya, İzmir'den çıkıp gelen kendi halindeki bir halk çocuğu o güne değin 'lisenin takımı' olarak bilinen Galatasaray'ın gerçek anlamda kitlelerle buluşmasını sağlamıştı. Galatasaray, 1956 yılında Şampiyon Kulüpler Kupası'na bir Türk takımı olarak ilk kez katılıyor, Avrupa kupalarında oynanan ilk maç olan Bükreş'teki maçta Metin Oktay Avrupa kupalarında gol atan ilk Türk futbolcusu unvanını kazanıyordu.

İki ezeli ve ebedi rakip Galatasaray ve Fenerbahçe'nin karşı karşıya geldiği şampiyonluk maçında, gerilim son safhadadır. Maçın ilerleyen dakikalarında Fenerbahçeli Avni,

AĞLARI YIRTAN GOL Metin Oktay'ın 1959'un lig finalindeki ilk maçta Fenerbahçe karşısında 1-0 kazandıkları maçta ağları yırtan golü günümüze kadar gelen bir efsane oluşturmuştur. Zeher yağmur yağmaya, ağlar sürükleyici gibi tezahürler olsa da Oy Kral'ın ağları yırtabileceğini yorumlar yapıldığını aynı tarihten bugüne kadar inler. Ne yazık ki kaynakta ilgili tek kare bir fotoğraftan başka bulunamıyor.

Metin Oktay'ın ağları yırtan golü basında günlerce yer almıştı.

Galatasaray'ın yıldız oyuncusu Metin Oktay'a faul yapar, üstüne üstlük tahrik eder. Sakinliğiyle bilinen Metin, hiç beklenmedik anda yumruğu yapıştırır. Tribünler karışır; o güne kadar takımlar üstü bir hayranlıkla kucaklanan, herkesin sevgilisi Metin'e küfür yağmaktadır. Metin, onca hakaretin altında ezilir, gözyaşlarını tutamaz, Fenerbahçe tribününe yaklaşır, eğilerek selam verir. Ve içindeki kırgınlık ve öfkeyle oyuna devam eder. Bir ara kendisine gelen topu değerlendirir, çalımını atar ve topu sertçe ağlara gönderir.

Metin'in içindeki kırgınlıkla attığı gol tarihe geçecektir, çünkü top, ağları delmiştir. Evet, tarihidir, ertesi hafta şampiyon olan Fenerbahçe değil de bu gol konuşulduğu için, yumruk, küfre karıştığı için, sakinlik öfkeye dönüştüğü için, ve ağlar delindiği için...

Metin Oktay anlatıyor:

"Efendim, benim o devrede attığım gol hâlâ konuşuluyor, tarihe geçti. Bu da Fenerbahçe'nin büyüklüğünden biraz da geliyor. Şayet başka takım olsaydı bu kadar aksiyonu, bu kadar reaksiyonu olmayacaktı bu işin. O gün tatlı bir anımızdı."

Oktay, sadece muhteşem futbolu ve birbirinden şık golleriyle değil, aynı zamanda en az onlar kadar etkili olan efendi kişiliği ve karizmasıyla da gönüllere taht kurmuştu. O yıllarda doğan pek çok erkek çocuğuna Metin adı veriliyordu. Ki 90'lı yılların Beşiktaşlı Sarı Fırtına'sı Metin dahi adını Oktay'dan alacaktı. İlerleyen yıllarda sokaklara, okullara hatta vapurlara bile ismi verilecekti Metin Oktay'ın. Heykelleri de dikilecekti. Top koşturduğu yıllar, sezonlar boyunca gol krallığı tartışmasız, şüphesiz ona aitti. 1965 yılının son Galatasaray-Fenerbahçe maçında rakip takımın kalesine gönderilen beş golden dördü Metin'e aitti.

Yenilgiler, zaferler, coşku, heyecan ama hep bir mücadele derken sarı kırmızılı, 10 numaralı formayla dile kolay dolu dolu 15 yılı geride bırakmıştır Metin. Unutulmaz gollere, efsane maçlara kramponuyla, çalımlarıyla imzasını atmış, Galatasaray'ın tarihine de, Türk spor tarihine de adını yazdırmıştır. Yaşı genç de olsa, artık yolun sonuna geldiğini hissetmektedir golcü futbolcu.

Yıl 1969'dur, yine Galatasaray şampiyon Metin de gol kralıdır ama kararlıdır. Dostlarına "Top beni bırakmadan, ben topu bırakmalıyım, hem de zirvede, şampiyonken" der, tam da kralara yakıştığı gibi.

Veeee... 1991 yılının bir Eylül gecesi onu eve bırakmak isteyen dostlarına yine "Beni bana bırakın" demiş, kendi otomobiliyle yaptığı kazayla hayatı sonlanmıştı. Henüz 55 yaşındadır. Vedası yıllardır topsuz yaşamaya bir vedadır sanki.

Topla düşünen, topla kazanan Metin Oktay, topsuz ayrılmıştır herkesle. Tıpkı dünyadan nadir zamanlarda görülen yıldızlar gibi gelmiş, oynamış, ve silinmez izler bırakarak uzaklaşmıştır.

Şimdi sadece futbolseverler değil, herkes ağlamaktadır ona. Mahallenin en kral abisine, soylu, cömert, iyi kalpli futbol kahramanına. Kalplerin kralına.

YARIN: HAGİ

HALİT KIVANÇ ANLATIYOR

"Metin Oktay futbolu bırakıyorum, veda maçımı Fenerbahçe'yle oynamak istiyorum dedi. Galatasaray-Fener maçında ben spikerim. İkinci devre başlarken dedim ki bir sürprizimiz var şimdi. Önce Fenerbahçe'de Can Bartu'ya teklifte bulundum. Can Bartu kabul etti. Metin de ben nasıl hayır derim, benim gecem üstelik dedi. Dedim ki ikinci devrede 10-15 dakika sen dedim Metin'e Fenerbahçe'de oynayacaksın Can formasını verecek, sen de formanı ona vereceksin. Can da Galatasaray'da oynayacak. Fakat en güzel tarafı, ikisi de topu aldı mı yana doğru sürüyorlardı, taca doğru neme lazım ayağımdan top hızlı çıkar da bizim kaleye girer diye. Ama 10 dakika oynadılar. Bu kısım alkış yağmuru içinde geçti. İki tribün de aynı şekilde. Fenerbahçe'yle Galatasaray arasında büyük bir sevgi bağıydı."

'Kurduğumuz takım şampiyon oldu'

Galatasaray başkan adayı Dursun Özbek, GS TV'de projelerini anlatıp, "Resmi internet sitesini yenilemek istiyoruz; bu konuda çok eleştiri aldık. Güzel de bir aplikasyonumuz (uygulama) olacak. Salon projemiz var. Oradaki serbest alanlarda G.Saray'a kira getirecek alanlar oluşturduk. Transferi bir planlama çerçevesinde yaparsan sorun değil. 2017-2018 sezonunu ele alıp bakın. Planlamayla gelince ne oluyor? Toplam 40 milyon Avro'luk transfer yaptık. O dönem alınan ve satılan oyunculara bakın. N'Diaye de dahil 35-36 milyon Avro'luk oyuncu sattık. 4-5 milyon Avro'ya takım oluşturduk. 5 milyon Avro'ya yaptığımız takım şampiyon oldu. Demek ki bilinçli hareket edince, yapılan transferlerin getirisi fersah fersah öteye götürüyor. Bu söylediğime kimse itiraz edemez. Rakamlar net ortada" dedi.

'Tek adam yönetimi istemiyoruz'

● Galatasaray başkan adayı Ozan Korkut, üyelerle bir araya gelip ekibini tanıtırken "Kulübü 2000'lerdeki gibi Avrupa'nın zirvesine taşımak istiyoruz. Bu güç sizlerde ve bizde var. Tek adam yönetimi istemiyoruz. Çoğulcu ve katılımcı bir yönetim felsefesi oluşturmak istiyoruz. Gayrimenkuller değerinden düşük bir şekilde satıldı. Satılmadan önce borcumuz 1 milyar 60 milyon liraydı. Satıldıktan sonra borcumuz 1 milyar 163 milyon lira seviyesine geldi. Maalesef gayrimenkullerimiz, son 2 - 2.5 senedeki harcamaların finansmanına gitti. Bunu kabul etmediğimiz için adayız" dedi.

'Boş konuşuyorlar'

G.Saray Başkanı Cengiz'den çarpıcı sözler

● Galatasaray Başkanı Mustafa Cengiz, yönetim listesindeki isimleri düzenlediği toplantıda genel kurul üyelerine tanıttı. Cengiz, "Sizlerin teveccühü sizlerin desteğiyle az zamanda çok işler yaptık. Bu 4 ay boyunca arkadaşlarımla birlikte bize destek verenlerle birlikte uzun yürüyüşün etkin adımlarını attık, neredeyse nefes almadık. Galatasaray için değerdi. Bizler yağmurda, çamurda, karda kilometrelerce yürüyerek, takımını destekleyen, bir işaretle Galatasaray Store'lara koşturan, ayağında ayakkabısı, belki üstünde dönecek yol parası olmayan insanların bize teslim ettiği hakkı kendi emanetimiz olarak taşıyoruz. Taraftarımızın bize verdiği destek ile bugünlere geldik.

Şampiyonluk ipini göğüsledik. Hep birlikte yaptık. Biz sizlerde o gücü görmeseydik inan edin hiçbirini başaramazdık. Bazıları boş konuşuyor. Dinliyorum boş konuşuyorlar. Edepli edebinden susar asla haksız olduğumuzdan değil. Biz 4 ayda 360 milyona yakın hasılat elde ettik" dedi.

Arif Kızılyalın

Spor Bakanlığı kapanıyor mu?

Türkiye tarihi bir seçime yürüyor. Bir tarafta demorkrasiyi savunanlar var, öte yandakiler **'tek adam'** ısrarındalar...

Anlaşılan o ki 16 Nisan'ın bir türrövanşı olacak...

Eğer..

Ve eğer, demokrasi kaybeder, ülke **'tek elden'** yönetilmeye başlanırsa Türkiye köklü değişikliklere uğrayacak.

Ve ne yazık ki bu değişiklikten spor dünyası da payını alacak.

Diyeceksiniz ki, **"2002'den beri spor zaten AKP'nin arka bahçesi, her şey değişti, daha ne!"**

Evet, 2002 yılından bu yana spor dünyasında büyük bir yönetimsel erozyon yaşandı. Futbol Federasyonu başta olmak üzere 60 branşın neredeyse tamamı, Gençlik Spor Genel Müdürlüğü iktidar partisinin **"top koşturduğu alan"** haline geldi.

Gözünüzü kapayın aradan seçin bir federasyon, yönetiminde mutlaka AKP'nin ilçe teşkilatından gelen birileri vardır, ya da AKP'li belediyelerin başkan yardımcıları oturuyordur makam koltuklarında... Sporcuları saymıyorum, geçen referendumdan beri Saray'ın kapısında 'yağ' kuyruğundalar!

Gelgelelim 24 Haziran'da veya 8 Temmuz'da **Recep Tayyip Erdoğan** Cumhurbaşkanlığı makamına kâğıt üzerindeki yetkilerle donanmış olarak oturursa, işte o zaman vay sporun haline...

Nasıl mı?

Efendim, uzunca bir zamandır dedikodu vardı, Gençlik Spor Bakanlığı, yeni hükümet sisteminde yer almayacak diye. Ankara'daki arkadaşlar doğruladı. Gerçekten de 'bizim' Bakanlık dağılacakmış. Bakanlığın Gençlik bölümü, Aile ve Sosyal Politikalar Bakanlığı'na gidecek, spor ise doğrudan Saray'a, Cumhurbaşkanlığı'na bağlanacak dediler. Böylelikle Saray'dan onay alan herkes Türk sporunda yakaladığı çeşmenin başına geçebilecek.

İnşallah dedikodudur. Asılsız iddiadır bu yazdıklarım..

Ancak görünen o ki, sporu şahsi bekası için önemseyen Sayın Erdoğan, koltuğa oturur oturmaz düğmeye basar. O yüzden Sayın **Muharrem İnce**, Sayın **Meral Akşener**, Sayın **Selahattin Demirtaş**, Sayın **Temel Karamollaoğlu** ve Sayın **D. Perinçek**'e çağrı, meydanlarda **"Sporu sana yönettirmeyeceğiz"** deyin ki en azından iş yüzde 49.9 bandına gelirse son düzlükte yarış kaybetmeyin! Çünkü spor Türkiye'de inanç gibidir. Hele ülkenin başına BaşakşehirFK gibi bir proje sarılmışken, inanın çok oy alırsınız sporculardan!

★★★

Konu siyasetten açıldı, geçenlerde Beşiktaş kongre üyesi bir dostum, Siyah-Beyazlı ailenin kulüpten ihraç etmek istediği TFF Başkanı ve kulüp eski başkanlarından **Yıldırım Demirören**'in nasıl kurtulduğunu anlattı. Anımsarsınız, Beşiktaş kupadan ihraç edilince, üyeler imza toplayıp Demirören ve 5 Beşiktaşlı TFF üyesinin kulüpten ihracını istemişti. Konu önce Divan Kurulu'nda gündeme geldi. O toplantıda, gelen dilekçeyi inceleyen Beşiktaş yöneticisi **Ahmet Nur Çebi**, arkadaşlarına dönüp, * **"Bu yönetimin işi değil, kararı Genel Kurul versin"** dedi. Aradan kısa bir süre sonra şans o ki, Beşiktaş Genel Kurulu toplandı. 500 imzalı ihraç talebi Divan'a sunuldu, herkes oylamaya geçilecek sanırken, Başkan Fikret Orman, **"Bu genel kurulun değil, yönetimin işi, bize bırakın"** dedi, Demirören de kulüp ihracından kurtuldu...

Ne dersiniz, Fikret Orman'ın iyiliği mi tuttu, yoksa **'hatırlı'** birileri devreye mi gerdi? Karar da yorum da sizin. Ama iş buram buram siyaset kokuyor!

*** Bu konuşmalar Divan kayıtlarında mevcut.**

SPOR GAZETESİ
20 MAYIS 2018 PAZAR
AMK
twitter@sporgazeteslamk
1 TL

19:05 İZMİR HATIRASI 2018

21. KEZ TÜRKİYE'NİN EN BÜYÜĞÜ ŞAMPİYON

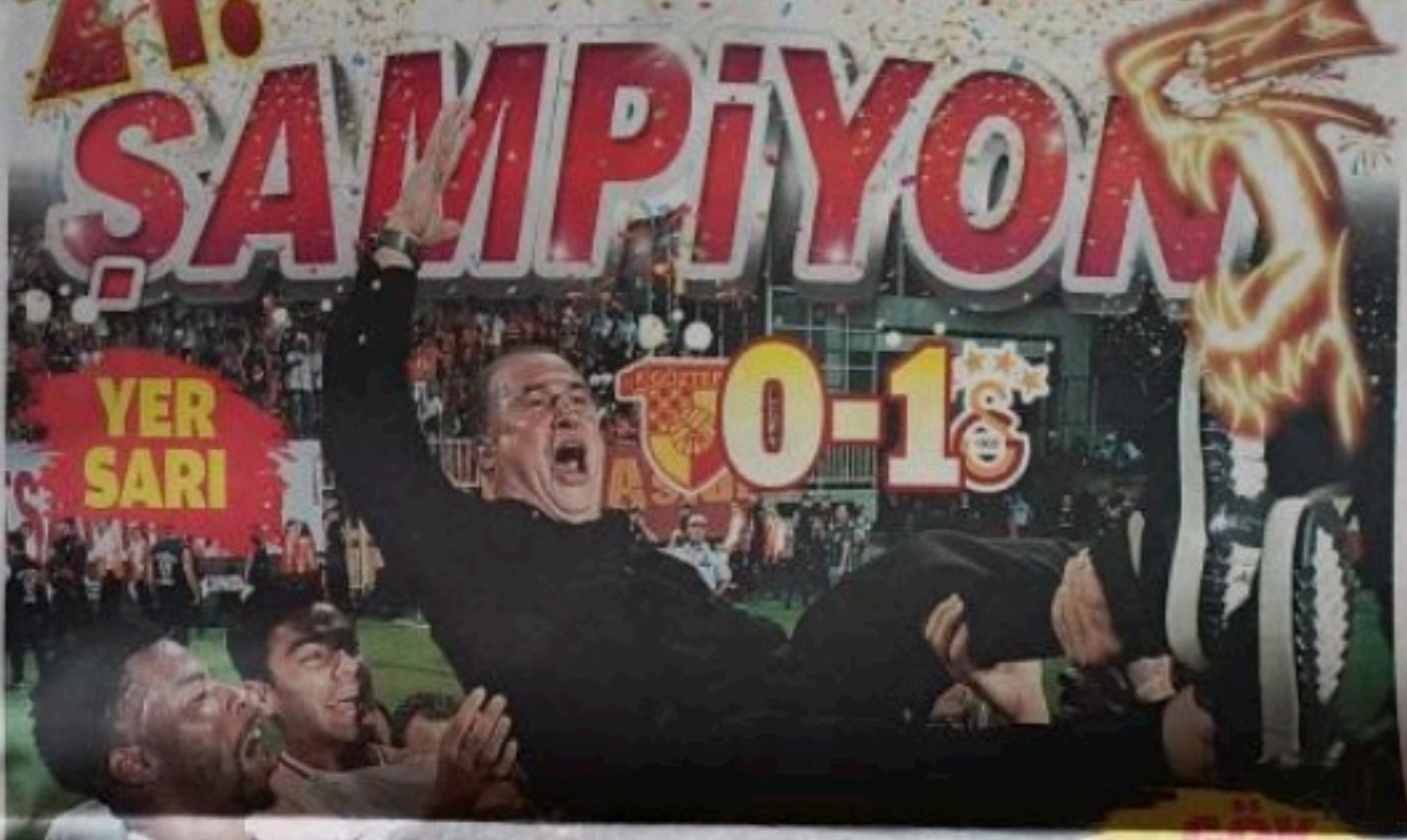

GALATASARAY

Alemin kralı Cimbom, yine şampiyon. Göztepe deplasmanında Gomis'in penaltısıyla gülen sarı-kırmızılılar Süper Lig'de 2017-18 sezonunu zirvede tamamladı ve mutlu sona ulaştı

Gün senin günün Galatasaray. Şampiyon Cimbom, ev bilişi Cimbom. Göztepe deplasmanında bir puanın bile yettiği sarı-kırmızılı takım, ilk sarıyı tanıkının gördüğü penaltı vuruşunu 66. dakikada gole çevirince kutlamalar başladı, şov yeniden ayrıldı.

TÜRKİYE SARI-KIRMIZI

21. kez Türkiye'nin en büyüğü olan Sarı'nın askerleri, adeta futbol tarihine altın harflerle yazıldı. Maçın bitiş düdüğüyle birlikte İzmir'de ve dünyanın birçok yerinde sarı-kırmızılı taraftarlar sokaklara akın etti. Bernabeu Stadı'nda başlayan coşku, tüm Türkiye ve dünyaya dalga dalga yayıldı.

GOMİS, ALEX'İ SOLLADI

ŞAMPİYONLUK KUTLAMASI 19.05'TE

SPORTOTO Süper Lig — PUAN DURUMU

TAKIMLAR	O	G	B	M	A	Y	AV	P
1 Galatasaray	34	24	5	5	75	32	43	77
2 Fenerbahçe	34	21	6	7	75	36	39	69
3 Başakşehir	34	20	6	8	62	34	28	66
4 Beşiktaş	34	19	5	10	61	36	25	62
5 Trabzonspor	34	16	10	8	53	31	22	58
6 Akhisar	34	16	7	11	50	41	9	55
7 Sivasspor	34	15	7	12	46	42	4	52
8 Kayserispor	34	13	7	14	44	50	-6	46
9 Antalyaspor	34	12	8	14	44	50	-6	44
10 Alanyaspor	34	11	9	14	45	51	-6	42
11 Konyaspor	34	10	12	12	43	46	-3	42
12 Bursaspor	34	11	8	15	41	50	-9	41
13 Göztepe	34	10	9	15	42	51	-9	39
14 Gençlerbirliği	34	9	11	14	40	51	-11	38
15 Kasımpaşa	34	9	9	16	37	51	-14	36
16 Çaykur Rizespor	34	9	8	17	36	54	-18	35
17 Kardemir Karabükspor	34	7	12	15	31	46	-15	33
18 Eskişehirspor	34	7	7	20	31	56	-25	28

34. HAFTANIN SONUÇLARI

CUMA

Alanyaspor-Antalyaspor	3-0
T. Konyaspor-Kayserispor	0-2
Trabzonspor-M. Karabük	3-0
Gençlerbirliği-Bursaspor	1-0
Akhisar-Eskişehirspor	3-1

CUMARTESİ

Fenerbahçe-A.Konya	3-2
Osmanlıspor-Galatasaray	0-1
Başakşehir-Kasımpaşa	3-2
Beşiktaş-Sivasspor	5-1

SÜPER LİG'E HOŞ GELDİN ERZURUM

Devler Ligi bileti Fenerbahçe'nin
FENERBAHÇE 3-2 ATİKER KONYA

Beşiktaş 5 atsa da 4'te kaldı!
BEŞİKTAŞ 5-1 SİVASSPOR

Başakşehir'in nefesi yetmedi
BAŞAKŞEHİR 3-2 KASIMPAŞA

2018-2019

G.Saray, soluk kesen maçta Başakşehir'i 2-1 yenerek 22. kez mutlu sona ulaştı

ŞAMPİYON G.SARAY

Galatasaray kuruluş yılı olan 1905'te yani 19.05'te şampiyonluğa ulaştı.

Mücadelenin bitişiyle Terim, şampiyonluk coşkusunu sahada futbolcuları ve taraftarla yaşadı. Stat hoparlöründen Barış Manço'nun 'Sarı Çizmeli Mehmet Ağa' şarkısı çalındı.

Terim tarih yazdı

CUMHUR ÖNDER ARSLAN

Galatasaray, M.Başakşehir karşısında 1-0 yenik duruma düştüğü maçta tarihe geçecek bir geri dönüşe imza atarak rakibini 2-1 yenip Süper Lig 2018-2019 Lefter Küçükandonyadis Sezonu şampiyonu oldu. Sarı-Kırmızılılar; üst üste 2., toplamda 22. kez şampiyonluğa ulaştı. Cim-Bom, sezonu zirvede bitirerek 19 şampiyonluktaki en yakın rakibi F.Bahçe'yle arasındaki farkı da 3'e yükseltti.

Devler Ligi'nde 16. kez

G.Saray, Süper Lig'i şampiyon tamamlayarak tarihinde 16. kez UEFA Şampiyonlar Ligi gruplarında yer almaya hak kazandı. Sarı-Kırmızılılar, 7. kez Şampiyonlar Ligi gruplarında eleme oynamadan direkt olarak yerini alacak. Cim-Bom Şampiyonlar Ligi'ne direkt katılma hakkını alarak 40 milyon Avro'yu (270 milyon TL) kasasına götürecek.

Yenilmezlik rekoru

G.Saray, Başakşehir'i mağlup ederek sahasındaki yenilmezlik rekorunu kırdı. Türk Telekom Stadı'nda son 35 lig maçını kaybetmeyen Sarı-Kırmızılılar, bu sayıyı 36'ya yükseltip rekora imza attı.

19. kupasını kaldırdı

G.Saray Teknik Direktörü Fatih Terim, kendi rekorunu geliştirdi. Tecrübeli hoca, dünkü zaferle ligdeki şampiyonluk sayısını 8'e yükseltti ve bu alanda zirvede yer aldı. G.Saray'ın başında 4. dönemini geçiren ve hem ulusal hem de uluslararası arenada şu ana kadar 18 kupa kazanan Fatih Terim, bu şampiyonlukla Sarı-Kırmızılı kulüpteki 19. kupasını kaldırdı.

Saha ve kulübe karıştı

Başakşehir'in Bajic'le 1-0 öne geçtiği golün ardından hem saha içi hem de yedek kulübeleri karıştı. Başakşehirli Emre Belözoğlu, gol sonrası önüne gelen topu G.Saray tribünlerine doğru vurdu. Bajic gol sevinci sırasında tribünlere yumruk işaret yaptı. Bu iki hareket sonrası Sarı-Kırmızılı tribünlerden sahaya yabancı maddeler atıldı. Emre'nin hareketine sinirlenen Marcao, sert biçimde Başakşehirli oyuncunun üzerine yürüdü. Bu sırada Emre'yle tribünden üzerine cisim isabet eden Mahmut yerde kaldı. Sahadaki gerilim sürerken iki takım teknik heyetleri ve yedek kulübeleri birbirinin üzerine yürüdü. Robinho ve Adebayor, G.Saray Teknik Direktörü Fatih Terim'le tartıştı. Terim, Robinho'ya sert tepki gösterdi. Cüneyt Çakır; Marcao, Bajic ve İsmail Çipe'ye sarı kart gösterdi. Sarı-Kırmızılı taraftarlar, Emre Belözoğlu'na tepki gösterdi.

Teknik heyet tribünde!

G.Saray'ın beraberlik golünün ardından hakem Cüneyt Çakır, G.Saray Yardımcı Antrenörü Hasan Şaş'ı tribüne yolladı. 76. dakikada Belhanda'yla Mahmut arasındaki gerilim, bir kez daha teknik heyet ve yedeklere sıçradı. Davala'yla Robinho tartıştı. Emre, G.Saray İdari Menajeri Şükrü Hanedar'ın üzerine yürüdü. Başakşehir Antrenörü Orhan Ak da Fatih Terim'e doğru hamle yaptı. Terim, Ak'ı itti. Cüneyt Çakır, Terim ve Davala'yı tribüne yolladı.

Belhanda ve Selçuk'un frikik kavgası

G.Saray'ın 72. dakikada kazandığı frikikte Belhanda'yla Selçuk arasında atışı kullanma tartışması yaşandı. Önce Selçuk, topu alıp atışın kullanılacağı yere koydu. Ardından Belhanda, meşin yuvarlağı düzeltip frikiki kullanmaya hareketlendi. Teknik heyet Selçuk'u işaret etti, Belhanda da sinirlenip topun başından ayrıldı. Sonra Selçuk da meşin yuvarlağı bıraktı. Feghouli topun başına geldi. Ardından ikna edilen Selçuk, frikiği kullandı ve top direkten döndü.

2 gole 'VAR' engeli

Sarı-Kırmızılıların Belhanda'yla bulduğu gol VAR'a takıldı. Hakem Cüneyt Çakır, VAR hakemi Ali Palabıyık'ın uyarısıyla gol pozisyonunu saha kenarındaki ekrandan tekrar izledi. Çakır, pozisyonun başlangıcında Diagne'nin topa elinin değdiğine hükmedip golü vermedi. Sarı-Kırmızılıların ardından Onyekuru'yla bulduğu gol, bu kez ofsayta takıldı. TFF VAR sisteminin çizdiği çizgiye göre ofsayt kararı verildi.

'Alın teriyle hak ederek'

● **FATİH TERİM:** G.Saray birleştiği zaman çok şeyler yapar. G.Saray'ın bana öğrettiği en önemli şey büyük takım refleksi. Bu camiadan bize kalan en önemli miras. Alnımızın teriyle hak ettiğimiz güzel bir şampiyonluk. Babamın mezarını ziyaret edeceğim. Keşke o da bunu yaşasaydı. Krizler, kaoslar... Allah'a şükür hepsini geçiştirdik. Matematiksel olarak şansınızı kaybetmemişseniz sadece yenilmişsiniz demektir. Vazgeçtiğiniz zaman kaybetmişsinizdir. Ben ümidimi kaybedersem oyuncularım, camia, taraftar ümidini kaybeder. Hiçbir zaman ümidimi kaybetmedim. Basınla, sosyal medyayla, camia içindeki muhaliflerle, dışarıdaki düşmanlarla, sakatlarla uğraşmak kolay değil. Kaybettiğimizde baskı olmayan, maddi sorunları olmayan bir yerde çalışmıyoruz. Büyük takımların büyük dertleri olur. Başından beri yaşadığımız hiçbir olayda taraftarımız bizi yalnız bırakmadı. Haziran ayında sezonu açmayacağız, dinleneceğiz. Şimdi kiralıklar, dönecekler, satılacaklar, gelecekler... Bir de yine başımızda sattığın kadar almak diye bir dert var. Biz Avrupa'yı kafaya takmış durumdayız ama ekonomik makas açılıyor, inşallah onu da kapatırız.

● **ABDURRAHİM ALBAYRAK:** Herkes bizden ümidi kesmişti. Çok ağladığım geceler oldu. 6 kez yönetimde yer aldım 6'sında da şampiyon oldum. O yüzden şimdiye kadar konuşan insanlar, sezon bitmeden konuşmasın. Biliyorsunuz mayıslar Galatasaray'ındır. Bu şampiyonluğun camiamıza barış getirmesini diliyorum.

Avcı: Çete halinde...

● **ABDULLAH AVCI**: Bir teknik adam golden sonra kulübeye saldıracak çete halinde, yumruk atacak, hakaret edecek ve 4. hakem bunu göremeyecek. Sonra eski çalıştığı oyuncusuna hem hakaret edip, hem de yumruk atacak. Sonra da kulübenin arkasına kaçacak. Delikanlı adam devam eder. 40 senedir bu film devam ediyor. Bunu Avrupa'nın hiçbir yerinde göremezsin. Hayatımda yan yollara hiç girmedim arka bahçelerden dolaşmadım.

● **ORHAN AK**: Ben oyuncuyla konuşurken, Fatih Terim geldi bana tokat attı.

19 Mayıs'ı sevdi

● Galatasaray, son iki Süper Lig sezonunda da 19 Mayıs'ta şampiyon oldu.

● Selçuk ve Muslera, kariyerlerindeki 5. lig şampiyonluğunu yaşadı. Muslera ayrıca Süper Lig tarihinde en fazla şampiyon olan yabancı futbolcu unvanını ele geçirdi.

● Kariyerlerinde ilk kez şampiyonluk gören yabancı oyuncular: Luyindama, Marcao, Onyekuru, Diagne, Ndiaye.

Arif Kızılyalın

Atatürkçüler 19 Mayıs'ta yenilmez!

İlginç bir randevuydu... Mesela 18 Mart'ı '**Atatürksüz**', '**Clichy Paşa**'yla kutlayanlarla 19 Mayıs'ı her ortamda '**Atatürk**'le özdeşlendirenler karşı karşıya geliyordu... Keza seçkin bir zümreyle milyonlara mal olmuşların mücadelesiydi de aynı zamanda.. Mitinglerde, "**Bakın maça gelirim, öyle boş tribünler olmaz haaa...**" diyenler bir tarafta, "**Taraftarımızın gösterdiği yoğun ilgiye teşekkür ederiz. Tüm biletler günler öncesinden tükendi**" açıklamasını yapanlar öte yandaydı...

Örnek çok, kısaca '**eski Türkiye**'yle '**yeni Türkiye**'nin maçıydı. Evet, böyle bir buluşmaya maça tanık olduk... Bir tarafta son haftalardaki ritmiyle zirveye çıkan Galatasaray, öte tarafta son haftalarda kaybettiği puanlarla avantajını kaybedip son tura rakibiyle kafa burun giren Başakşehir... Ve bu finalden bir şampiyon çıktı. İster 19 Mayıs'ın kerameti deyin, ister tribünlerle bütünleşip sanki bir fazla kişiyle oynadılar diye yorum yapın Galatasaray, Atatürk'ü Anma, Gençlik ve Spor Bayramı'nda 22. şampiyonluğunu ilan etti. Hem de alın teriyle. Öncelikle kabul edelim ki zor bir gece oldu Sarı-Kırmızılılar için. Hele savunma ve **Muslera**, maça kanıksanan garip hatalarla girince iş bir ara içinden çıkılmaz hale geliverdi. Sağ kenardaki kronikleşen hata zincirinde top **Bajic**'in kafasıyla buluşunca Türk Telekom buz kesti. Yenen gol tribünleri germiş, saha kaynama noktasına gelmişti. Hele **Emre**'nin gol sonrası duran topu tribünlere şutlaması iyice ortalığı karıştırdı.

Galatasaray tuzağa düşüyordu. Futbol unutuldu, Başakşehir maçı soğuttu, ilk 45 kâbus gibi sonuçla bitti. İşte devre arasına böyle inildikten sonra soyunma odasında ne olduysa oldu; maç başlar başlamaz **Feghouli**, sezona damgasını vuracak güzellikle bir gol attı. Röveşata deyin, sırtı dönük yarım vole deyin, ne derseniz deyin güzel goldü. Emre'nin sakatlanıp çıkışı sonrası işlevi biten **Donk**'un yerine giren **Selçuk**'un attığı kontrollü paslar da diriltmişti Cim-Bom'u. Ve bu dakikalarda peşi sıra pozisyonlar da geldi. Önce **Belhanda**, sonra **Onyekuru** ağları gördüler ama VAR'a takıldılar. Ne var ki Onyekuru, işin peşini bırakmadı, Belhanda'nın açtığı top Başakşehirlilerden sekti, siyahi yıldız tribünleri yakan golü attı. Başakşehir, Emre-**Mossoro** değişikliği sonrası adeta bitmişti. 3. gol şansını buldu G.Saray, ama gerginlik galiba prangaydı ayaklara... Oyun her durduğunda saha ve kulübeler karıştı. **Fatih Terim** ve ekibi tribüne gönderildi. Uzayan maçın özlemle beklenen son düdüğüyse şampiyonu ilan ediyordu.

Yüreği Atatürk sevgisiyle atanların takımı kazanmış, Tanzimattan Cumhuriyete, Cumhuriyetten modern Türkiye'ye emanet Galatasaray 22. kez mutlu sona ulaşmıştı.

Başakşehir yani namı diğer '**Akbilspor**' ise bir proje olarak tarihin tozlu raflarında kaldı.

Ebru Kılıçoğlu

Şampiyon...

Tempo, futbol, heyecan... Ligin zirvesindeki büyük çekişmenin, heyecanla beklenen düellosuna beklenti bu üç kelime. Onun yerine bir gerilim hattı izleyerek başlıyoruz maça. Başakşehir, Galatasaray'ın bütün zaaflarına konsantre olmuş şekilde çıkıyor maça. İleriye hızlı çıkıyor, savunma arasına sızmaya çalışıyor, topu sahasına karşılarken son derece disiplinli bir alan savunma yapıyor. Buna bir de '**kimya**' ekleniyor. G.Saray'ın bamteli en gergin futbolcularının düğmelerine bol bol basıyor. G.Saray'a gelince... Orta sahanın yeterince top tutamaması, oyun verimliliğini etkiliyor. Oyunu kanatlara açmayı, tempoyu seven Sarı-Kırmızılılar, rakibinin taktik anlayışının da etkisiyle sürekli fren yapmak zorunda kalıyor. İki takımın da kendi tarafından ileriye itmeye çalıştığı oyunda rekabetin yoğunluğu fiziksel den çıkıyor, psikolojiye dönüyor. Özellikle de **Bajic**, soldan **Elia**'nın akıl dolu asistiyle maçtaki ilk golü bulduktan hemen sonra... Bundan sonra da bu öncelik hiç değişmiyor. 2. yarıya **Fatih Terim**, akıllıca bir müdahaleyle Selçuk'la başlayınca denge G.Saray lehine değişiyor. Bu dakikadan itibaren **Onyekuru** ve **Feghouli**, alışkın oldukları topları almaya başlıyor, baskıyı artırıyorlar. Bu baskı G.Saray'a tam 4 gol getiriyor. İlki 47'de bu maçın ve sezonun en önemli adamı Feghouli'nin nefis röveşata golü. Bunu peş peşe Belhanda ve Onyekuru'nun golleri takip ediyor ancak her ikisi de VAR sonrası iptal ediliyor. Sonunda 64'te Onyekuru, son ve kesin golü atarak G.Saray'ı öne geçiriyor. Sinir harbinin dozu arttıkça saha kenarı da bu gerilime karışıyor. Süregelen itişmelerin sonucu Fatih Terim, bir kez daha kendini tribünde buluyor. Ancak son derece olaylı geçen bu maç ve bu sezonda gerilerden gelerek kupaya uzanan bir takımın teknik direktörü olmanın gururu en büyük tesellisi oluyor.

19 Mayıs coşkusu

● 19 Mayıs Atatürk'ü Anma Gençlik ve Spor Bayramı, dün Türk Telekom Stadı'nda coşkuyla kutlandı. Ulu önder Mustafa Kemal Atatürk'ün Samsun'a çıkışının 100. yılında G.Saraylı taraftarlar, 52 bin Türk bayrağıyla stadı kırmızı-beyaza boyadı. Tribünlerde, "Bütün büyük zaferler küçük bir adımla başlar. Yüzyıllar geçse de üzerinden, unutulmayacak 19 Mayıs'ta atılan adımlar", "Bayrakları bayrak yapan üstündeki kandır, toprak uğrunda ölen varsa vatandır", "Atam izindeyiz", "Mustafa Kemal'in askerleriyiz", "Ben sporcunun zeki, çevik ve ahlaklısını severim", "Bütün ümidim gençliktedir" yazılı dev pankart açıldı. G.Saraylı taraftarlar, İzmir Marşı'nı söylerken uzun süre "Yaşa Mustafa Kemal Paşa" ve "Mustafa Kemal'in askerleriyiz" şeklinde bağırdı. Seremoniye çıkan tüm çocuklar, üzerinde Atatürk'ün fotoğrafının yer aldığı tişörtler giydi.

Ekrem İmamoğlu'na destek

Sarı-Kırmızılı taraftarlar, seçilmiş İstanbul Büyükşehir Belediye Başkanı Ekrem İmamoğlu'na tezahüratlarla destek verdi. G.Saray tribünleri, Başakşehirli taraftarların bulunduğu bölüme doğru İmamoğlu'nun "Her şey çok güzel olacak" sloganını söyledi.

Galatasaray'dan Palabıyık tepkisi

G.Saray Kulübü, öğle saatlerinde mücadelenin VAR hakeminin Ali Palabıyık olduğu açıklandıktan sonra videolu tepki gösterdi. Palabıyık'ın Kadıköy'de yönettiği ve 1-1 biten derbideki hatalı kararlarının yer aldığı video, kulübün resmi Twitter hesabından yayımlandı. Ancak yayıncı kuruluş beIN Sports, telif hakkı gerekçesiyle videoyu kaldırttı. Sarı-Kırmızılı kulüp, Fenerbahçe'deki stat turu sırasında Galatasaray armalı kıyafeti ters giydirilen küçük taraftar Duhan Emir'i, Medipol Başakşehir maçında ağırladı.

'Look at the tabela'

● Sarı-Kırmızılıların takım otobüsü kutlamalar için Florya'ya hareket ederken Fatih Terim, sosyal medya hesabından 33. haftanın güncel puan tablosunu "Look at the tabela" notuyla paylaştı. Florya Metin Oktay Tesisleri'nde şampiyon G.Saray'ı binlerce taraftar coşkuyla karşıladı.

Şampiyonluk tişörtü

Galatasaray'ın şampiyonluk için hazırladığı tişörtte 'Vazgeçmeyenlerin Zaferi' ifadesi yer aldı. Bu arada Boğaz Köprüsü Sarı-Kırmızı renklerle ışıklandırıldı.

'3 gol, 1 penaltı'

● Mustafa Cengiz: Öncelikle Fatih Terim'e, teknik ekibe, futbolculara, sahada ayağını bırakanlar oldu, hepsini tebrik ediyorum. Büyük mücadele verdiler. Bugün taraftarımızın gücünü tüm dünya gördü. Yenilgiden geri dönüş yapmamız, tüm camiayı kenetliyor. Eskiden 3 korner bir penaltıydı, şimdi 3 gol bir penaltı. Tüm Galatasaray taraftarını tebrik ediyorum.

GALATASARAY: 2 - M. BAŞAKŞEHİR: 1

STAT: *Türk Telekom*
HAKEMLER: *Cüneyt Çakır, Bahattin Duran, Tarık Ongun*
VAR HAKEMİ: *Ali Palabıyık*
G.SARAY: *Muslera, Mariano, Luyindama, Marcao, Nagatomo, Fernando, Donk (dk. 46 Selçuk), Feghouli (dk. 90+2 Linnes), Belhanda, Onyekuru, Diagne (dk. 85 Semih)*
M. BAŞAKŞEHİR: *Mert, Caiçara, Mahmut, Kudryashov, Clichy, Gökhan, Emre (dk. 29 Mossoro), Visca, İrfan Can (dk. 71 Adebayor), Elia, Bajic (dk. 81 Robinho)*
GOLLER: *Dk. 17 Bajic, dk. 47 Feghouli, dk. 64 Onyekuru*
SARI KARTLAR: *Marcao, İsmail (G.Saray); Bajic, Adebayor, Mossoro*

G.Saray, saha içinde ve dışında zorluklarla boğuştuğu sezonu çifte zaferle taçlandırdı

KRİZDEN 2 KUPAYA

CUMHUR ÖNDER ARSLAN

Fatih Terim yönetiminde 22. şampiyonluğu ve Ziraat Türkiye Kupası'nı kazanarak "duble" yapan Galatasaray, bu sezon yaşadığı birçok zorluğa rağmen rakiplerini geride bırakıp ipi en önde göğüslemeyi başardı. İşte Sarı-Kırmızılıların tüm sezon yaşadığı sıkıntılar ve elde ettiği başarının bazı önemli detayları:

● Geçen sezon fileleri 29 kez havalandırıp gol kralı olan Gomis, transfer döneminin bitmesine kısa süre kala Suudi Arabistan ekibi Al Hilal'e satıldı. UEFA ile yaptığı Finansal Fair-Play anlaşması gereği sattığı kadar oyuncu alabilen Sarı-Kırmızılılar, yaz transfer döneminde Gomis'in yerine kadrosuna santrfor katamadı. Eren Derdiyok, Sinan Gümüş ve Muğdat Çelik'le yola çıkan Cim-Bom, 3 oyuncudan da beklediği katkıyı alamadı.

● Sarı-Kırmızılılar, sezon içinde Belhanda, Sinan, Eren, Nagatomo, Fernando, Serdar Aziz, Selçuk, Onyekuru, Maicon, Feghouli, Mitroglou, Marcao, Emre Akbaba ve Mariano'nun dönem dönem yaşadığı sakatlıklar nedeniyle ideal 11'ini oluşturamadı.

● Ligin ilk yarısında 2-2 biten Fenerbahçe derbisinden sonra yaşanan olaylar nedeniyle PFDK, Donk'a 6, Ndiaye'ye 5, Rodrigues'e 3 maç ceza verdi. Fatih Terim 10, yardımcı antrenör Hasan Şaş 8 maç ceza aldı. Ayrıca Belhanda, Trabzonspor deplasmanında rakibine müdahalesi nedeniyle 3 maç men edildi.

● Sarı-Kırmızılıların sezon boyunca 17 maçta hakem ve VAR Sistemi'nin kararları nedeniyle canı yandı, puan kayıpları yaşadı. İlk yarıdaki Konya maçında verilen penaltı sonrası, Galatasaray Başkanı Mustafa Cengiz, TFF'yi tüm kurullarıyla istifaya davet ettiği ve bazı hakemlerin düdüklerini asmasını talep ettiği için toplam 150 gün ceza aldı.

● Kulüpler Birliği'ndeki 17 kulüp, Galatasaray'ın hakem isyanına karşı ortak bir bildiri yayımlayıp hakemlerin hata yapabileceğini açıkladı. Ancak bazı kulüpler, bildirinin kendilerine gösterildiği şekilde yayınlanmadığını ve buna imza atmadıklarını açıkladı.

● Porto, Schalke 04 ve Lokomotiv Moskova'nın yer aldığı Şampiyonlar Ligi grubunu 3. sırada bitirip UEFA Avrupa Ligi'nde yoluna devam eden Sarı-Kırmızılılar, son 32 turunda Benfica'ya elendi.

● Ligin ilk yarısını o dönemin lideri Başakşehir'in 6 puan gerisinde kapatan Galatasaray, Ozan Kabak, Rodrigues, Maicon ve Serdar Aziz'le yolları ayırdı. Eren Derdiyok kadro dışı kaldı. Cim-Bom ayrılan oyunculardan 24 milyon Avro elde etti. Aslan devre arasında toplam 17 milyon Avro harcayarak forvete Diagne ve Mitroglou'nu; stopere Marcao, Luyindama ile Semih Kaya'yı, sol beke Emre Taşdemir'i aldı.

● 23. haftada Galatasaray, evinde Akhisar'ı 90+4. dakikada Mitroglou'nun golüyle 1-0 yenerek kritik 3 puanı aldı. Ancak 24. haftada Galatasaray, deplasmanda BŞB. Erzurumspor ile 1-1 berabere kalınca Başakşehir'le puan farkı 8'e yükseldi. Fatih Terim, bu maçın ardından "8 puan da kapanır 18 de.. 30 puan var yeter ki biz kazanalım" diyerek şampiyonluğa olan inancını camiaya aşıladı.

● Mustafa Cengiz başkanlığındaki Galatasaray yönetimi, 23 Mart'taki mali genel kurulda idari açıdan ibra edilmedi. Kulüp tüzüğü gereği seçim kararı alması gereken yönetim, ibrasızlığı mahkemeye taşıyarak tedbir kararı koydurdu. Oyunculara yapılan ödemelerde dönem dönem aksaklık yaşansa da Mustafa Cengiz ve yönetiminin gayretleriyle sorunlar aşıldı.

● Sezonun son periyodunda Feghouli, Onyekuru, Belhanda ve Marcao başta olmak üzere çok sayıda oyuncunun artan performansı şampiyonluk yolunda önemli rol oynadı. Devre arasında takıma katılan İtalyan kondisyoner Alberto Bartali, Sarı-Kırmızılı oyunculara fiziksel açıdan üst düzey katkı sağladı. Muslera final haftalarında antrenörler Taffarel ve Fadıl Koşutan'la yaptığı detaylı çalışmalar sonucu kalesine adeta duvar ördü.

● Cim-Bom, ligin ikinci yarısında Trabzonspor, Fenerbahçe, Beşiktaş ve Başakşehir maçlarından toplam 10 puan çıkardı. Sarı-Kırmızılı taraftarlar, Türk Telekom Stadyumu'ndaki maçlarda yenilgi yüzü görmedi, her maçında tribünlerin tamamına yakını doldu.

Kılıçdaroğlu'ndan tebrik

● CHP Genel Başkanı Kemal Kılıçdaroğlu, Galatasaray Başkanı Mustafa Cengiz ve teknik direktör Fatih Terim'i arayarak şampiyonluk için tebrik etti.

Kasasını dolduracak

● Galatasaray, 22. şampiyonlukla beraber kasasını da dolduracak. Süper Lig'de mücadele ettiği için 38.5 milyon lira ayak bastı parası alan Galatasaray, toplamda 70 milyon lirayı bulan performans priminin sahibi olacak. Sarı-Kırmızılılar, şampiyonluk primi olarak 36.2 milyon, şampiyonluk sayısı dolayısıyla da 69.3 milyon lira gelir elde edecek. Şampiyonlar Ligi'ne direkt katılma hakkını kazanan Cim-Bom, katılım ve yayın gelirleriyle birlikte UEFA'dan yaklaşık 30 milyon Avro gibi bir geliri kasasına koyacak. Elde edilen başarının, lisanslı ürün satışı ve kombine kartlara yansıması göz önüne alındığında, Galatasaray'ın bu sezon elde edeceği kazancın 500 milyon lirayı bulması öngörülüyor.

'Fatih Hoca'nın heykelini dikeceğiz'

● Galatasaray Başkanı Mustafa Cengiz, Sarı-Kırmızılıların şampiyonluğunu TRT Spor'da değerlendirdi. Cengiz, Galatasaray'ın başında 8. lig şampiyonluğunu kazanan Fatih Terim'in heykelinin dikileceğini belirterek, "Fatih Hoca'nın heykeli zaten gönüllerde dikilmiş. Müzemizde onun da heykelinin olmasını isterdik ama sığmamış bilgisi verildi. Ayrıca 3 bine yakın kupa o müzeye sığmadı, bir kısmı Beyoğlu'nda duruyor. Fatih Hoca, Türk futboluna mührünü vurdu, heykelini dikeceğiz" dedi. "Taraftarlarımızın şampiyonluk sabahına uyanması bizi mutlu etti" ifadelerini kullanan Cengiz, bu sezon Galatasaray aleyhine yapılan hakem hataları hakkında, "Cüneyt Çakır için söylenen klasik bir şey var, 'Dışarının kralı'. Onunla övünüyoruz ama hakemlerle ilgili konuşmak da istemiyoruz. Cüneyt Çakır kalitesinde yurt dışında maç yönetecek 5-6 hakem çıkmalı. Bazı hakemlerin miadı doldu. İsim vermeyeceğim. Galatasaray lehine yapılan hatalar, aleyhine yapılan hataların 4'te 1'i. Bazıları yüzde 80 diyebiliriz. İsim vermem. Herkes onuruyla kenara çekilmesini bilmeli. Rakipler ölümüne mücadele etti. Saha dışında mücadele yapmadık. Tüm Türkiye dün (önceki gün) bizim maçı izledi. 24 saat içerisinde üç takımın kaderi belirlendi. Vicdanı olanlar, 'Dün hakemler, Galatasaray'ı kolladı' diyemez" diye konuştu. Mustafa Cengiz, mali genel kurulda idari açıdan ibra edilmemeleri ve seçime gidip gitmeyecekleriyle ilgili "Yemin ederim oturup 5 dakika rahat konuşamıyoruz. 'Ne yapalım' diyoruz ama olmuyor. Camianın beklentisini yoğun gördüğümüz anda gerekli aksiyonu alırız. Taraftarın ve bize oy verenlerin desteğini görmezsek çekiliriz. Seçim gerektiği anda yapılır. Bu bir süreç. Seçim süreci Galatasaray için maddi gelirler açısından sağlıklı bir süreç değildir. Seçim olacaksa doğal halinde olsun ama gerekirse seçimden dönenin de kaşığı kırılsın" dedi. Cengiz, transferle ilgili "Diagne'ye ister 9, ister 30 ver. Biz artıya geçtik. Bizi Türkiye'deki en üst makamlara şikâyet ettiler paraları çar çur ettiler diye. İyi fiyatını bulursa Abdurrahim hariç herkesi satarız" diye konuştu.

'Arda'yla görüşmedik'

G.Saray İkinci Başkanı Abdurrahim Albayrak, Sarı-Kırmızılılarla ismi anılan Babel, Ribery, Gökhan Töre ve Arda Turan'ın transfer edilip edilmeyeceğiyle ilgili soruya, "Ligler bitmeden transfer görüşmemiz olmadı. Arda Turan ile görüşmedik, lig devam ederken böyle bir görüşme olabilir mi? Fatih Terim gibi profesyonel insan böyle bir şey yapar mı? Babel imza attı, atmadı bir şey diyemem. Bir hafta sonra çalışmalar başlayacak. Çok önemli transfer çalışmalarımız olacak. Diagne'nin satılmasıyla ilgili bir düşüncemiz yok. Transferde nokta atışları yapacağız. Son dakikaya hiçbir şey bırakmayacağız. Şampiyonlar Ligi'ne hazır gireceğiz. Bugün hoca yine Florya'daydı. Heykelini dikmek bile yetmez. Onyekuru kalmayı çok istiyor. Yıldız futbolcu gelecek. Şu anda yıldız santrforumuz zaten var. Buradan insanları beklentiye sokmayalım. Transfer döneminde çok ağır hakaretlere uğradım. 83 yaşındaki anneme küfürler edildi. Hakkımı helal etmeyeceğim" yanıtını verdi.

Terim'in rekor sezonu

● Süper Lig ve Ziraat Türkiye Kupası'nda şampiyon olan Galatasaray'da teknik direktör Fatih Terim bu sezon birçok rekora imza attı. Süper Lig'de 8. kez mutlu sona ulaşan tecrübeli hoca, bu kulvarda elinde bulundurduğu en fazla şampiyon olan teknik direktör rekorunu geliştirdi. Kariyerinde 3. kez Türkiye Kupası'nı kaldıran Terim, bu organizasyonda en fazla şampiyon olan teknik adam rekorunu egale etti. Hem Süper Lig hem de Türkiye Kupası'nı aynı sezonda alan Terim, en fazla "duble" yapan teknik direktör oldu.

Zaferi getiren kritik 15 dakika

● Galatasaray'ın Başakşehir karşısında ilk yarısını 1-0 geride tamamladığı ve gerilimin üst seviyede olduğu şampiyonluk maçının devre arasında Sarı-Kırmızılı takımın soyunma odasında Fatih Terim rüzgârı estiği öğrenildi. Tecrübeli hocanın, yenilen gol sonrası moralleri bozulan ve oyun konsantrasyonundan kopan futbolcularına yaptığı konuşmayla galibiyetin fitilini ateşlediği bildirildi. Terim'in, oyuncularına bütün sezon 22. şampiyonluk için oynadıklarını, zorlu bir yoldan geldiklerini ve büyük emek harcadıklarını belirterek "Bu işi buraya kadar getirdik, bundan sonra kaybetmek size yakışmaz. Önümüzde 45 dakika var, bunun sonunda da şampiyonluk kupası var. Bugüne kadar verdiğiniz emekler boşa mı gitsin? Önünüzde tarihe geçme fırsatı var, statta size inanan 50 bin taraftarımız var, 30 milyonluk Galatasaray camiası var.. Tarihe geçmek için, inanacaksınız, savaşarak bu maçı çevirip soyunma odasına şampiyon olarak döneceksiniz" dediği kaydedildi. Hocalarının bu sözlerinin ardından sahaya çıkan Sarı-Kırmızılı oyuncular, 47. dakikada Feghouli'nin golüyle skoru 1-1'e getirdi. 50 bin taraftarının desteğini daha da artan şekilde arkasına alan Galatasaraylı futbolcular, peşi sıra önce Belhanda sonra Onyekuru ile 2 gol daha bulsa da ağlara giden toplar Video Hakem Sistemi'ne takıldı. Ancak pes etmeyen Sarı-Kırmızılılar, 64'te bir kez daha Onyekuru ile golü bulup 2-1 öne geçti. Maçı kazanıp 22. şampiyonluklarını elde eden Galatasaraylı futbolcular, devre arasında Terim'e verdikleri sözü tutarak soyunma odasına zaferle dönmeyi başardı.

SPOR TOTO SÜPER LİG PUAN DURUMU

TAKIM	O	G	B	M	A	Y	AV	P
Galatasaray	33	20	9	4	69	32	37	69
M.Başakşehir	33	19	9	5	48	21	27	66
Beşiktaş	33	18	8	7	69	44	25	62
Trabzonspor	33	17	9	7	61	44	17	60
Yeni Malatya	33	13	8	12	46	44	2	47
Antalyaspor	33	13	6	14	38	52	-14	45
A. Konyaspor	33	9	16	8	40	38	2	43
Fenerbahçe	33	10	13	10	41	43	-2	43
A. Alanya	33	12	7	14	36	42	-6	43
Ç.Rizespor	33	9	14	10	46	47	-1	41
Kayserispor	33	10	11	12	35	48	-13	41
MKE A.Gücü	33	11	7	15	37	51	-14	40
Kasımpaşa	33	11	6	16	51	59	-8	39
DG Sivas	33	9	11	13	45	51	-6	38
Göztepe	33	10	5	18	35	41	-6	35
Bursaspor	33	6	16	11	26	36	-10	34
BŞB Erzurum	33	7	11	15	34	43	-9	32
Akhisarspor	33	6	8	19	33	54	-21	26

Adaylar Avcı ve Lucescu

● Beşiktaş yönetimi, yeni teknik direktörü belirlemek için çalışmalara başladı. Siyah-Beyazlı yönetim, Şenol Güneş sonrası takımın başına getireceği isimler arasında ilk iki sıraya Abdullah Avcı ve Mircea Lucescu'yu aldı. Başakşehir'in şampiyonluk şansını kaybetmesinin ardından Avcı'yla masaya oturmayı planlayan yönetim, bu hafta içinde ilk görüşmeyi gerçekleştirecek. 55 yaşındaki teknik adamın Beşiktaş'ın teklifini kabul etmesi halinde sezon sonu imzalar atılacak. Yönetim kurulunun listesinde yer alan Mircea Lucescu için Abdullah Avcı'yla yapılacak görüşmenin sonucuna göre hareket edilecek. Siyah-Beyazlılar, Abdullah Avcı'nın teklifi kabul etmemesi halinde Rumen teknik adamın kapısını çalacak.

F.Bahçe, Erzurum'u tek golle yenerken rakibini ateşe attı

Moses'la 3 puana

BŞB. ERZURUM: 0 - FENERBAHÇE: 1

STAT: *Kazım Karabekir*
HAKEMLER: *Suat Arslanboğa, Serkan Ok, İsmail Şencan*
VAR HAKEMİ: *Koray Gençerler*
BŞB. ERZURUM: *Sehic, Tolga, Kanstrup, Lokman, Hakan, İbrahim (dk. 65 Tshabalala), Taylan, Emrah, Eduok (dk. 65 Eduok), Schwechlen, Sunu*
FENERBAHÇE: *Harun, Isla, Skrtel, Serdar, Hasan Ali, Jailson, Tolgay, Zajc (dk. 80 Mehmet Ekici), Dirar, Valbuena (dk. 26 Moses), Soldado (dk. 70 Ayew)*
GOLLER: *Dk. 59 Moses (pen.)*
SARI KARTLAR: *İbrahim, Hakan, Sehic, Tolga (Erzurum); Valbuena, Tolgay, Skrtel, Serdar, Harun (F.Bahçe)*

Süper Lig'in 33. haftasında Fenerbahçe, deplasmanda BŞB. Erzurumspor'u Moses'ın penaltıdan attığı golle 1-0 yenip 8. sıraya yükseldi. Karşılaşmada sarı kart gören kaleci Harun Tekin cezalı duruma düştü. Sarı-Lacivertliler son haftada evinde Antalyaspor'u mağlup etmesi halinde ligi en kötü ihtimalle 7. sırada bitirecek. Erzurum ekibi ise bu sonuçla kümede kalma şansını mucizelere bıraktı. Günün diğer maçında MKE Ankaragücü, evinde Sivasspor'u Sacko, Boyd ve Canteros'un golleriyle 3-1 yenip ligde kalmayı garantiledi.

F.Bahçe bu sezon ligde ilk kez art arda 3 maç kazandı.

Koç'tan Ataman yorumu

● Fenerbahçe Başkanı Ali Koç, İspanya'daki Dörtlü Final'de yaşanan olaylarla ilgili sert açıklamalarda bulundu. Kulüp televizyonuna konuşan Ali Koç, "F.Bahçe taraftarı, CSKA karşısında Efes'i samimi şekilde maç sonuna kadar destekledi. Desteklemeyenler de köstek olmadı, ses çıkarmadı. Skor kesinleştikten sonra, geçmişte yaşanan olaylardan dolayı F.Bahçe taraftarı Ergin Ataman'a 'Mola alsana' diye tezahürat yaptı. Bu tezahüratların üstüne Ataman, 2 kez bilinçli şekilde tribüne dönerek, çok ağır küfürler etti. İşin boyutu orada değişti" dedi. Ataman'ın özür beklentisi hakkında Koç, "Değil F.Bahçe taraftarına, hiçbir camianın taraftarına küfür edilmez. İki türlü spor adamı var. Biri geçmişteki olayları bir kenara koyup, centilmenlikle işini yapmaya çalışanlar. Bir de öyle tipler vardır ki, camialar arasındaki gerginlikleri kullanarak gerginlik yaratmaya çalışırlar, bunu rekabet avantajı olarak görürler. Ergin Ataman'ın geçmiş vukuatlarına baktığımızda Fair-Play'den bahsedecek en son kişidir. Özür beklemesi de işin arsızlık boyutudur" diye konuştu.

'F.Bahçe yüzünü yarına dönmeli'

● F.Bahçe Teknik Direktörü Ersun Yanal: F.Bahçe yüzünü yarına dönmeli. Şampiyon olacak bir F.Bahçe kurmak ve bu zorlu günleri tekrar yaşatmamak en büyük arzumuz. 'Fener Ol' ve bundan sonra kulübü güclendirmek için yapılacak her çalışma adına, her dakikayı değerlendirmek istiyoruz.

KISA... KISA... KISA... KISA...

● **STUTTGART'TAN** Ozan Kabak, Bundesliga'da 'yılın en iyi genç oyuncusu' ödülünün adayları arasında yer aldı.

● **SPOR** Toto 1. Lig play-off hakemleri: Gazişehir G.Antep-Osmanlı: H. Umut Meler, Adana Demir-Hatay: Halis Özkahya.

● **AVRASYA** Halter Şampiyonası'na hazırlanan Rus Y. Radashkevichin, antrenmanda 250 kiloluk ağırlığı kaldıramayınca düşerek bacaklarını kırdı.

● **BOLİVYA** Ligi'ndeki A.Ready-O.Petrolero maçının 47. dakikasında hakem V. Hurtado (31), kalp krizi geçirdi. Hastaneye kaldırılan hakem vefat etti.

GÜNÜN PROGRAMI

● **FUTBOL** - TFF 2.Lig Play-Off Yarı Final Rövanş (Z.Öniş/16.00) Sarıyer-Sakarya, (Vefa/16.00) F.Karagümrük-Manisa B.Ş.B.

● **BASKETBOL** - Tahincioğlu Basketbol Süper Lig Play-Off Çeyrek Final (S.Erdem/20.15) Galatasaray D.Sigorta-G. Antep Basketbol

● **VOLEYBOL** - Kadınlar Milletler Ligi (Sırbistan/18.00) Güney Kore-Türkiye

TV'DE SPOR

FUTBOL
● TRT Spor/16.00 Sarıyer-Sakarya
● A Spor/16.00 F.Karagümrük-Manisa

BASKETBOL
● Tivibu Spor 2/20.15 Galatasaray D.Sigorta-G.Antep Basketbol
● Spor Smart/22.00 Real Madrid-Valencia.

ANKARA ALTILI GANYAN

1-4	11-1-9	5-2-3	6-5-3	3-1-4	6
		1-9-4	2	7-5	

KOCAELİ ALTILI GANYAN

8-1-3	5-4-7	2	2-3	2-8-1	13
7-6	13			4-3-9	9-2

Hedefi 5. yıldız olarak belirleyen Fatih Hoca, G.Saray'ın önümüzdeki yıllarını planlıyor

Gelecek Terim'de

CUMHUR ÖNDER ARSLAN

Galatasaray'da kazanılan 22. şampiyonluğun coşkusu yaşanırken teknik direktör Fatih Terim ve ekibi yeni hedefi belirledi: 5. yıldız.. Sarı-Kırmızılıların başında 8. lig şampiyonluğunu yaşayan ve toplam 19 kupa kazanan Fatih Terim, Galatasaray formasının üzerindeki 4 yıldızı 5'e çıkarmak için çalışmalara başladı. Tecrübeli hocanın, yardımcıları Hasan Şaş, Ümit Davala ve Levent Şahin ile yeni sezonda 3 kulvarda yapılacak mücadele için planlamayı şekillendirmeye başladığı kaydedildi. Sarı-Kırmızılılarla sözleşmesini 2021'e kadar uzatan ve sonrasında da 3 yıl opsiyonu bulunan Fatih Terim, 5. yıldız yolunda Galatasaray'ın geleceğini şekillendirecek. Deneyimli çalıştırıcı, 5 sene de Avrupa'da ve Türkiye'de yine zirveyi hedefleyip bir yandan da transfer, altyapı, yeni tesislerin hazırlanması gibi çok sayıda konuda tek yetkili isim olacak. Galatasaray'daki 4. döneminde üst üste 2. şampiyonluğunu kazanan Terim, UEFA ile yapılan Finansal Fair-Play anlaşmasının getirdiği kısıtlamalar nedeniyle transferde doğru adımlar atmayı hedefliyor. 14 olan yabancı futbolcu sayısının kademeli şekilde düşmesinin beklendiği önümüzdeki dönem için Terim ve ekibinin kadro yapılanmasını tüm bu unsurlara göre şekillendireceği kaydedildi. Tecrübeli hoca, "Sattığın kadar oyuncu alabilirsin" kriteri ışığında maliyeti düşük, takıma üst düzey katkı sağlayacak isimlerin alınması adına devam eden çalışmalara hız verecek. Galatasaray'a UEFA Kupası'nı kazandıran ve Sarı-Kırmızılı kulübe son gelişinde Avrupa'da yine büyük hayalleri olduğunu "Benim de kendime göre bir hayalim var, rüyalarım var. Eksik olan şeyi deneyeyim diyorum" sözleriyle ifade eden Fatih Terim, 5. yıldız yolunda Şampiyonlar Ligi'nde de önemli başarıları hedefliyor. Galatasaray 16. kez UEFA Şampiyonlar Ligi gruplarında yer almayı garantilerken Fatih Terim, kulübün mali anlamda içinde bulunduğu zor şartlarda üst üste 2 yıl Avrupa'nın 1 numaralı futbol arenasına soktuğu Sarı-Kırmızılıların önemli gelir elde etmesini sağladı. Tecrübeli çalıştırıcı, Avrupa'da istikrarı yakalayan, Şampiyonlar Ligi'nin gediklisi olacak bir takım yaratmayı hedefliyor.

G.SARAY, BABEL VE DOUGLAS TRANSFERİ İÇİN TEMASLARINI SON AŞAMAYA GETİRDİ

PFDK'ye sevk edildi

● TFF Hukuk Müşavirliği, Fatih Terim'i, Başakşehir antrenörü Orhan Ak'a yönelik hareketini "saldırı"; maç bitiminde tribünden 15 dakika geçmeden sahaya girmesini "tedbire uymama" olarak değerlendirip PFDK'ye sevk etti. Talimatta "saldırı"ya 5 ila 10 maç, "tedbire uymama" eylemine 4 ila 12 karşılaşma ceza öngörülüyor. Antrenör Ümit Davala da PFDK'lik oldu.

● Yunus Akgün, bazı Avrupa kulüplerinin takibinde.

Yeni Ozan'lar için

● Fatih Terim, çalışmalarının önemli kısmını altyapı ve Galatasaray Futbol Akademisi için harcıyor. Terim geçen sezonun ilk yarısında altyapıdan yetişen Ozan Kabak'ı ilk 11'e monte etmiş, Stuttgart ocak ayında genç oyuncuyu 12 milyon Avro bonservisle kadrosuna katmıştı. Altyapıdan daha çok futbolcuyu A takım seviyesine getirmek isteyen Terim, önümüzdeki dönemde Yunus Akgün, Celil Yüksel, Mustafa Kapı, Atalay Babacan gibi gençlerin sayısını artırmak için çalışacak.

a-
önü-

sı

t
a-

yon
nda
1 mil-
lu,
Cum-
n he-
ü. Sa-
orta-
rı ça-

İşte Feghouli'nin şampiyonluğa katkısının perde arkası

Sözünü tuttu

CUMHUR ÖNDER ARSLAN

● Galatasaray'ın 22. şampiyonluğunun başrolünde oynayan isimler arasında Feghouli yer alıyor. Bu sezon Süper Lig'in ilk döneminde düzenli forma şansı bulamayan Cezayirli futbolcu için 12. haftadaki Kayserispor karşılaşması dönüm noktası niteliğindeydi. 29 yaşındaki oyuncu, Sarı-Kırmızılıların 3-0 kazandığı maçtan önce teknik direktör Fatih Terim ile görüşüp "Bana bir kez daha güven" ifadesiyle hocasına performansını artıracağının sözünü verdi. Feghouli, karşılaşmanın ardından "Bu maç benim için çok önemliydi çünkü hocamın bir kez daha bana güvenmesini istediğimi göstermek istedim. Pozisyonum çok önemli değil, sağ olur sol olur fark etmez. Hocamın tekrar bana güvenmesi için ekstra performans gösterdim" ifadelerini kullandı. Kayserispor karşılaşmasıyla beraber ligde üst üste 22 maçta sahaya ilk 11'de çıkan Cezayirli yıldız, bu kulvarda 9 gol atıp 6 asist yaptı. Tecrübeli isim, Alanya, Kasımpaşa, Bursa, Rize ve Başakşehir maçlarındaki kritik golleriyle şampiyonluğun fitilini ateşleyen oyuncu oldu. Feghouli'nin bu sezondaki bir diğer dönüm noktası ise ocak ayı transfer döneminde yaşandı. Yıldız ismin menajeri devre arasında oyuncusunun geleceğini konuşmak üzere Galatasaray İkinci Başkanı Abdurrahim Albayrak'la görüştü. Ancak Fatih Terim, Feghouli'nin kendisine söz verdiğini, ona şans tanımaya devam edeceğini söyledi. Albayrak da bu durumu Feghouli'nin menajerine aktardı. Türkiye Kupası'nda 3 kez fileleri havalandıran Feghouli, yarı final ve final karşılaşmalarındaki golleriyle de takımının bu arenada mutlu sona ulaşmasını sağladı. Şampiyonlar Ligi'nde sadece gruptaki son maç olan Porto karşılaşmasında sahaya ilk 11'de çıkan Cezayirli yıldız, bu mücadalede 1 gol attı. Feghouli ayrıca Süper Lig'in ikinci yarısında en fazla gol atan orta saha oyuncusu olmayı da başardı.

TÜRKİYE'NİN EN SEVİLEN GAZETESİ

Türkiye'yi ve insanları çok seviyoruz

POSTA

www.posta.com.tr

20 MAYIS 2019 PAZARTESİ | HER GÜN 1.25 TL | (Kıbrıs'ta 2.5 TL)

EMEKLİLİKTE YÜKSEK MAAŞ ALMANIN PÜF NOKTALARI

■ 6. SAYFADA

MİLLİ PİYANGO

SIRALI TAM LİSTE ■ 6'NCI SAYFADA

BULMACA GAZETESİ

HER GÜN ÜCRETSİZ

GALATASARAY, SÜPER LİG'DE 22. KEZ MUTLU SONA ULAŞTI

ŞAMPİYON

Fatih Terim, Galatasaray'ın teknik direktörü olarak 8'inci şampiyonluğuna ulaştı.

Türk Telekom Stadı'nı dolduran 50 bin taraftarı önünde Başakşehir'i 2-1 yenen Galatasaray, Süper Lig'in bitimine bir hafta kala şampiyonluğunu ilan etti. Bitiş düdüğüyle, taraftarlar Türkiye'nin dört bir yanında sarı-kırmızı bayraklarıyla zafer turuna çıktı. ■ SPOR'da

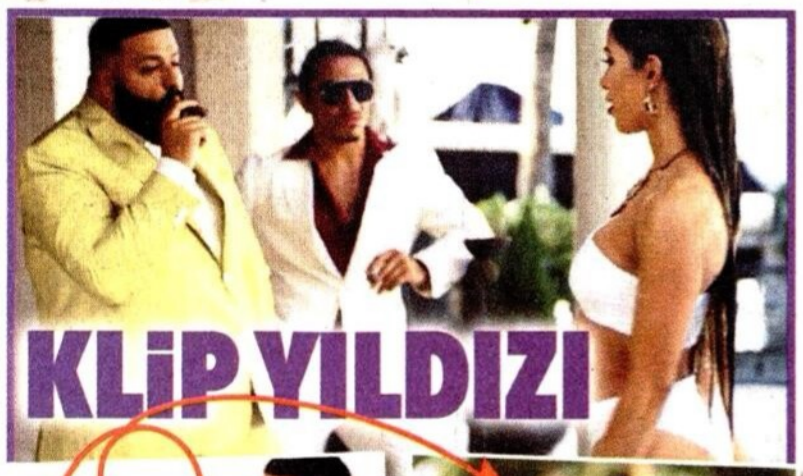

KLİP YILDIZI

Miami ve New York'ta et restoranı açınca Hollywood sosyetesine giren, Amerikalı yıldızlarla dost olan Nusret Gökçe, ünlü DJ-şarkıcı Khaled'in 'You Stay' şarkısının klibinde oynadı. Nusret klipte meşhur tuz ekme hareketini de yapmayı ihmal etmiyor. Ayrıca et doğrayıp fırlatıyor, DJ Khaled de eti ağzıyla havada yakalıyor. ■ 4. SAYFADA

TÜRKİYE'NİN 100'ü

Türkiye Cumhuriyeti'nin kurucusu Mustafa Kemal Atatürk'ün 19 Mayıs 1919'da Samsun'da başlattığı bağımsızlık yürüyüşü, 100. yılında görkemli törenlerle kutlandı. Meydanları dolduran 7'den 70'e milyonlarca kişi Ata'sına "Emanetin emin ellerde" mesajı verdi.

'TUZAKLARI BOZUYORUZ'

Devletin zirvesi, 19 Mayıs Gençlik ve Spor Bayramı'nı Samsun'da kutladı. CHP lideri Kılıçdaroğlu, MHP lideri Bahçeli ve SP lideri Karamollaoğlu'nun da katıldığı törende konuşan Cumhurbaşkanı Erdoğan, "Fırsat bulduklarında bizi içimizden bölmeye, dışarıdan kuşatmaya çalışıyorlar. Güvenlikte ve ekonomide saldırı dalgası halen bitmiş değil. Her gün ülkemize kurulan tuzakları bozuyoruz" dedi. ■ 10 VE 11. SAYFALARDA

İstanbul'dan yola çıkan 'temsili Bandırma Vapuru' Piri Reis gemisi Samsun'da törenle karşılandı.

ASKERLİK BU HAFTA MECLİS'TE

Askerlik sistemini yeniden düzenleyen 63 maddelik kanun teklifi bu hafta TBMM Başkanlığı'na sunulacak. İşte öne çıkan başlıklar:

- **Bedelli askerlik sürekli hale gelecek. 31 bin TL ödeyen adaylar 1 ay temel eğitim aldıktan sonra terhis olacak.**
- **Askerlik süresi herkes için 6 ay olacak. Lise ve altı eğitim alanlar isterlerse 6 ay daha sözleşmeli er olabilecek.**

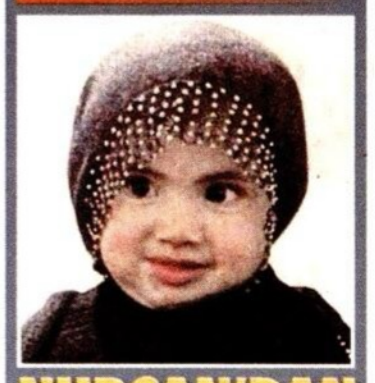

NURCAN'DAN ACI HABER

Kars Sarıkamış'ta 3 yaşındaki Nurcan Sade 12 Mayıs'ta evlerinin önünde oynarken kaybolmuştu. Evin yakınındaki derede çalışma başlatan arama kurtarma ekiplerinden 8'inci günde acı haber geldi. Nurcan'ın cansız bedeni köye 4 kilometre uzaklıkta dere kenarında bulundu. ■ 3'te

SARAR ÇİFTİ DEHŞETİ YAŞADI

Sarar mağazalarının sahibi Cemalettin Sarar ve eşi Zehra Sarar'ın Eskişehir'deki evine giren silahlı kişiler kasayı soyarak kaçtı. ■ 3. SAYFADA

Cemalettin Sarar

KAPAĞA TÜRK İMZASI

Hakan Akkaya

Saygın haber dergisi TIME, oynadığı yapımların senaryolarına eşitlikçi bir yaklaşım getirmesiyle ünlenen Tessa Thompson'ı kapak yaptı. ABD'li oyuncunun iri vatkalı ceketi tasarımcı Hakan Akkaya imzası taşıyordu.

EUROVISION'DA FİLİSTİN MESAJI

İsrail'deki 64. Eurovision Şarkı Yarışması'nı, Hollanda'yı temsil eden Duncan Laurence kazandı. Geceye, 'Filistin' bayrağı açan İzlanda damga vurdu. Eleştirilere rağmen gecede sahneye çıkan Madonna, tepkileri dansçıların sırtındaki İsrail ve Filistin bayraklarıyla azaltmaya çalıştı. ■ 9. SAYFADA

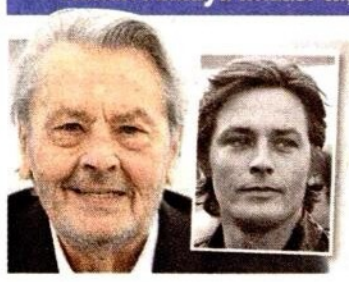

83'LÜK YAKIŞIKLI

Efsanevi Fransız aktör Alain Delon (83), 60'lar ve 70'ler sinemasına damga vurmuştu. 'Yaşının yakışıklısı' Delon, Cannes Film Festivali'nde dün akşam 'Altın Palmiye Onur Ödülü' aldı. ■ ARKA KAPAKTA

2022-2023

Cumhuriyet

6 KASIM 2022 PAZAR

İstanbul	21/14	Antalya	22/18	Artvin	19/12	Trabzon	19/13	Diyarbakır	22/5	Aydın	24/12	Atina	18/15	Londra	14/10	Madrid	19/5	Lizbon	21/14
Ankara	21/5	Bursa	25/10	Çanakkale	23/15	Sivas	18/3	Erzurum	19/2	Gaziantep	26/16	Berlin	12/7	Moskova	2/-1	Amsterdam	11/9	New York	24/18
İzmir	24/15	Adana	30/11	Balıkesir	24/6	Kars	12/-2	Eskişehir	22/5	Konya	20/7	Girne	24/12	Paris	12/11	Roma	21/7	Tokyo	19/10

2-8 KASIM LÖSEMİLİ ÇOCUKLAR HAFTASI

Sıcak hava balonları LÖSEV için uçtu

Nevşehir Kapadokya'da sıcak hava balonları lösemili çocuklar konusunda farkındalık oluşturmak amacıyla pankartlarla uçuş yaptılar. 2-8 Kasım Lösemili Çocuklar Haftası'nda düzenlenen etkinlikte, sıcak hava balonlarının sepetlerine "Lösemili Çocuklar Vakfı (LÖSEV)" yazılı pankartlar asıldı. Peribacaları'yla kaplı vadiler üzerinde uçan balonlar yaklaşık bir saat süren turun ardından belde kırsalına indi.

ELON MUSK SAVUNDU: SEÇENEĞİM YOK

Twitter çalışanları işten çıkarıldı

Musk

Milyarder iş insanı Elon Musk'ın 44 milyar dolara olaylı bir şekilde Twitter'ı satın almasından sonra CEO dahil şirketin üst kademe yönetimini işten çıkarmıştı. Personelin işten çıkarılmasıyla ilgili Musk, dün yaptığı açıklamada buna mecbur olduğunu söyledi.

Çalışan binlerce kişinin işten çıkarıldığına ilişkin haberler gündemde yer alırken Twitter'ın Güvenlik ve Doğruluk Bölümü Başkanı Yoel Roth, dün Twitter'ın dünya genelinde personelinin yüzde 50'sinin işten çıkarıldığını belirtti. Musk ise işten çıkarmaları savunarak "Twitter'ın yürürlükteki işten çıkarmaları konusunda, ne yazık ki şirket günde 4 milyon doların üzerinde kayıp yaşarken başka seçenek yok. Çıkarılan herkese üç aylık kıdem tazminatı teklif edildi, bu yasal olarak gerekli olanın yüzde 50 fazlasıdır" dedi.

CENOVA'DA EVİNİN ÖNÜNDE SOHBET EDİYORDU

Irkçı katil komşusunu okla vurarak öldürdü

İtalya Cenova'da arkadaşlarıyla evinin önünde sohbet eden 41 yaşındaki Javier Alfredo Miranda Romero, 63 yaşındaki öfkeli komşusu Evaristo Scalco'nun attığı okla vuruldu. Görgü tanıkları, Scalco'nun yayı ve oku alıp atış yapmadan önce Peru doğumlu Romero'ya ırkçı hakaretler yağdırdığını söyledi. Daily Mail'in haberine göre, internette yayılan görüntülerde Romero'nun karnında okla, sokakta kan gölü içinde sendeleyerek dolaştığı görünüyor.

Romero vücuduna saplı okla yardım istedi.

Aldığı yara dolayısıyla karaciğeri delinen Romero yaşamını yitirdi. Scalco cinayet ve ağırlaştırılmış ırkçılık şüphesiyle yerel bir hapishanede gözaltında tutuluyor.

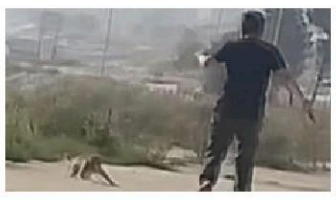

VETERİNERİ ISIRDI

Çaki firarda

Büyükçekmece'de yaşadığı evden kaçan maymun çevre sakinlerini peşine taktı. Belediye ekiplerinin yakaladığı Çaki adlı maymunun yakalanıp barınağa götürüldüğü daha sonra veteriner hekimi ısırarak tekrar kaçtı. Çaki sokaklarda dolaşırken yabancı uyruklu bir çocuğu da ısırdı. Maymunu evinde besleyenin İranlı bir işadamı olduğunu ve kendisini tanıdığını söyleyen Ali Kemal Akçam, "Evlatları kadar sevdikleri bir hayvan, belgeleri de var" dedi.

PİYANGO DEVRETTİ

Dünya çapında rekor ikramiye 1.6 milyar dolar

ABD'nin en büyük ve önde gelen piyangosu Powerball'da üç aydan fazla bir süredir kazanan olmayınca büyük ikramiye "vergiler dahil" 1.6 milyar dolara ulaştı. Dünya çapında bir rekor olduğu vurgulanan büyük ödülün vergiler çıkarıldığında nakit 782 milyon 400 bin dolar olduğu belirtildi. 39 çekiliş boyunca kimse ikramiyeyi kazanamayınca, gözler bugün çekilecek piyangoya çevrildi.

Daha önceki rekor ikramiye 2016'da görülmüş ve üç şanslı kazanan vergiler dahil 1 milyar 590 milyon doları bölüşmüştü.

DÜNYADAN

GÜNEY KORE'de, 26 Ekim'de çöken çinko madeninde mahsur kalan iki madenci, dokuz gün kahve tozu tüketerek hayatta kaldı. 200 metre derinlikte mahsur kalan madenciler kurtarıldı.

HİNDİSTAN'ın Chhattisgarh eyaletinde 8 yaşındaki çocuk bahçede oynarken kobra koluna dolandı. Kobrayı üzerinden atmak isteyen çocuk, sürüngeni iki kez ısırarak öldürdü.

FRANSA Paris'te hayvan hakları savunucusu aktivistler, endüstriyel yetiştiriciliğin tavuklara eziyet verici şekilde yapılmasına tepki olarak fast food zincirine ait restoranı tavuk maskeleriyle bastı.

G.Saray, Beşiktaş'ı Nef Stadyumu'nda 2-1 yenip 'yarışa devam' dedi

DERBİ ASLANI

Rosier-Umut sakatlandı
● Beşiktaşlı Roseir, ilk yarıda topu uzaklaştırdığı bir pozisyon sonrası arka adalesinden sakatlanıp 40. dakikada oyundan çıktı. Umut Meraş da ağrı hissedince 70'te kenara geldi.

● İmza töreninde, "Son 10 yılda en çok şampiyon olan takım Beşiktaş" diyen Şenol Güneş'e G.Saray Kulübü maç sonrası "Son 10 yıldaki lig şampiyonluklarımız ektedir" mesajıyla yanıt verdi.

2 yıl sonra
● Beşiktaş filelerine iki gol gönderen Icardi, Eylül 2020'den (PSG) bu yana ilk kez bir lig maçında duble yaptı. Okan Buruk, Süper Lig kariyerinde Şenol Güneş'i ilk kez mağlup etti. Bu sezon Süper Lig'de 6. kez bir maçta Beşiktaş kalesine gelen ilk şut gol oldu.

Jesus izledi
● F.Bahçe Teknik Direktörü Jorge Jesus, derbiyi Nef Stadyumu'ndaki bir locada izledi. Beşiktaş Başkanı Ahmet Nur Çebi, maç öncesi Siyah-Beyazlı takımı Nef Stadyumu'nda karşıladı. Derbiyi 50 bin Sarı-Kırmızılı taraftar tribünden izledi.

Icardi'nin gecesi

G.Saray, Süper Lig'in 13. haftasındaki derbide konuk ettiği Beşiktaş'ı 2-1 yenerek ikinci sıraya yükseldi. Sarı-Kırmızılıların teknik direktörü Okan Buruk, ilk derbi galibiyetini yaşadı. Beşiktaş'ın yeni teknik direktörü Şenol Güneş, ikinci maçında ilk kez mağlubiyet aldı. Derbide G.Saray'ın Arjantinli yıldızı Icardi takımını sırtladı. Icardi, 18. dakikada gol perdesini açıp skoru 1-0 yaptı. Derbi için saçlarını sarıya boyatan 29 yaşındaki futbolcu, 59'da ağları sarsıp takımını bir kez daha öne geçirdi. Sarı-Kırmızılılar, son 6 maçta evinde Beşiktaş'a yenilmedi, 5 galibiyet, 1 beraberlik aldı. Beşiktaşlı Cenk, skoru 1-1'e getirirken, Siyah-Beyazlı formayla Şenol Güneş yönetiminde en fazla lig golü atan oyuncu oldu (39).

DİREKLERE TAKILDI - Sarı-Kırmızılılarda Icardi'nin 71'deki, Kerem'in 75'teki şutlarında top direktön döndü. G.Saray'ın bu sezon 11. kez topu direkten geri geldi. Sarı-Kırmızılılar, ligde topu en çok direkten dönen takım konumunda. 84'te Cenk'in ceza sahası dışından aşırtma şutunda Muslera topu son anda kornere çeldi.

GALATASARAY: 2 - BEŞİKTAŞ: 1
STAT: *Nef*
HAKEMLER: *Halil Umut Meler, Emre Eyisoy, Çağlar Uyarcan,* **VAR:** *Alper Ulusoy*
G.SARAY: *Muslera, Boey, Nelsson, Abdülkerim, Emre (dk. 80 Dubois), Torreira (dk. 90+2 Emin), Oliveira (dk. 90+2 Midtsjö), Barış (dk. 64 Kerem), Mertens (dk. 80 Berkan), Rashica, Icardi*
BEŞİKTAŞ: *Mert, Rosier (dk. 40 Tayfur), Tayyip, Saiss, Umut (dk. 70 Necip), Salih (dk. 64 Redmond), Josef, Gedson, Cenk, N'Koudou (dk. 64 Muleka), Weghorst*
GOLLER: *Dk. 18 ve dk. 59 Icardi, dk. 28 Cenk*
SARI KARTLAR: *Mertens, Oliveira, Torreira; Josef, Redmond, Necip*

11'LERE DOKUNUŞ
G.Saray'da Okan Buruk, Barış Alper ile Emre Taşdemir'i 11'de sahaya sürdü. Barış ilk kez 11'de oynadı. Kerem yedek kaldı, 64'te oyuna girdi. Aanholt, Seferovic ve Yusuf Demir maç kadrosunda yoktu. Beşiktaş'ta Şenol Güneş, ağrıları olan Masuaku'nun yerine Umut Meraş'ı 11'e alırken, Dele Alli'yi yedek bekletip N'Koudou'ya şans verdi.

Ebru Kılıçoğlu

Tutkulu, kararlı

Derbi hızlı başlıyor. Tempolu ancak pozisyonlar açısından tutuk bir futbol var. İlk yarıya 3 ciddi pozisyon sığıyor. Bunlardan ikisi gol oluyor: İlki 18'de **Icardi**'den, diğeri 10 dakika sonra **Cenk**'ten geliyor. İkinci yarı Beşiktaş'ın topa orta sahada basma çabası oyunu durgunlaştırıyor. Ancak G.Saray yavaş yavaş oyuna ağırlığını koyan taraf oluyor. Sergilenen tutkulu futbolu göz dolduruyor. G.Saray'da görev adamı **Rashica**, sessiz kuvvet **Torreira** ve onu kusursuzca tamamlayan **Oliveira**'nın oyunu dikkat çekerken, Icardi'nin yakaladığı fırsatları değerlendirmesi, ev sahibine avantaj sağlıyor. 59'da Oliveira'nın akıl dolu asistiyle onun ayağından gelen gol de bunu teyit ediyor. Kalan dakikalarda G.Saray, pozisyonlar bulan taraf olsa da hiçbirini ağlara yollayamıyor. Son dakikalarda Beşiktaş puanları en azından paylaşmak niyetiyle baskısını artırıyor. 84'te Cenk'in şutunu tokatlayarak dışarı gönderen Muslera, gemisini kurtaran kaptan oluyor. Artan heyecan ve gerilimden G.Saray galip çıkıyor. Kararlı tavrı ve tutkulu futboluyla 3 puanı hanesine yazıyor.

Gülengül Altınsay

Orta alan kayıp

Her 2 takım da hız kesmeden o kadar istekli başlıyor ki oyuna. Beşiktaş rakibi önde değil de 2. bölgede karşılayınca Galatasaray rahat ileride baskı kuruyor. Karşılığını da alıyor hemen. Siyah-Beyazlılar hızlı oynama arzusunda ama özellikle orta alanda top kayıpları yüzünden akıcı bir oyun tutturamıyor. Ne ki bir duran topla skoru 1-1'e getiriyor Kartal. 2. yarıya Beşiktaş daha baskılı başlıyor, tam gol ararken yine savunmada yer kaybı ve yine bir **Icardi** golüyle yenik duruma düşüyor. Ardından **Şenol Güneş** 4-2-4'e dönüyor ve orta alanı rakibe bırakıyor. Cim-Bom da bu alanda kaptığı toplarla çok daha rahat atak yapıyor. Kondisyon ve yaş farkıyla Beşiktaş'ın maçın ilerleyen dakikalarında baskı kuracağını düşünürken tam tersine Galatasaray baskısını sürdürüyor. Beşiktaş'ta acelecilik, uyumsuzluk ve top kaybı had safhada. Bunlar düzelir ama bu orta alanla ve formsuz **Josef**'le Beşiktaş'ın işi zor gözüküyor. Ve Galatasaray hakkıyla 3 puanı alıyor.

F.Bahçe Başkanı, 'Şampiyonluğun 'ş'sinden bahsetmeyin' dedi

Koç: Havaya girmeyin

HİLMİ TÜRKAY

Fenerbahçe Başkanı Ali Koç, Sarı-Lacivertli futbol takımının başarılı performansı için camiaya seslenip, "Rica ediyorum şampiyonluğun 'ş'sinden bile bahsetmeyin. Rakiplerinizle alay etmeyin, fazla havaya girmeyin ama sizi en büyük inançla inanmaya, takımı desteklemeye, saha dışında korumaya davet ediyorum. Daha gidecek çok yolumuz var. Biraz rehavet, üst perdeden bakma görüyorum. Bunları hak edecek bir konumda değiliz. Bu hatayı geçmişte yaptık, lütfen bu hatayı tekrar yapmayalım" dedi.

'TÜRK FUTBOLUNUN ADALETİ YOK' - Yüksek Divan Kurulu'nda açıklamalar yapan Ali Koç, G.Saray'ın adalet çağrısı hakkında, "Bir rakibimizin adalet arayışı var. Son 10 sene-de 5 kere şampiyon olan rakibimizin. 22 Ekim'de haksızlığa uğrayan takımları kendi televizyonlarında göstereceklerine yönelik açıklama yaptılar. Biz bu topa girmek asla istemezdik ama bütün söylemleri ya bizim adımızı zikrederek ya da ima ederek oldu. Bu adalet arayışı keşke hep olsaydı. Türk futbolunun adaleti yok. Son 5-10 sene leyhte, aleyhte bütün pozisyonları masaya yatıralım bakalım ne çıkacak altından. Biz 4,5 yıldır, 'Türk futbolunda adalet' diyoruz" diye konuştu.

Koç

Altay'a destek

● Koç, "Altay konusunu bir daha açmamak üzere burada kapatacağım. Statta en küçük şeyde sesler nasıl yükseldi gördünüz. Uyanık olun arkadaşlar. Elin Portekizli hocasının gelip bunu bize söylemesine gerek kalmadan lütfen bir şekilde otokontrolü sağlayın" dedi.

BORÇ: 6.5 MİLYAR TL
Fenerbahçe Kulübü'nün, 30 Haziran itibarıyla toplam borcunun 6 milyar 537 milyon lira olduğu açıklandı.

ŞAMPİYON ADEM ASİL
● Adem Asil, İngiltere'deki Artistik Cimnastik Dünya Şampiyonası'nda halka aletinde 14 bin 933 puanla altın madalya kazandı.

MARATON HEYECANI
● İstanbul Büyükşehir Belediyesi iştiraki Spor İstanbul'un düzenlediği N Kolay İstanbul Maratonu bugün koşulacak. 56 elit atletin yarışacağı 42 km.'lik maraton Anadolu yakasında 15 Temmuz Şehitler Köprüsü'nün 250 metre gerisinden saat 09.00'da başlayacak.

TV'DE SPOR -
● beIN 1/20.00 Trabzonspor-Konya, (14.30) G.Antep-Kayseri, (17.00) Antalya-Karagümrük. ● Trt Spor/13.30 Denizli-Tuzla, (16.00) Samsun-Göztepe, (19.00) Eyüp-Altınordu. ● beIN 3/15.00 Chelsea-Arsenal, (17.00) A.Villa-M.United, (19.00) Tottenham-Liverpool ● beIN 4/15.00 Lorient-PSG, (17.30) Leverkusen-U.Berlin, (19.30) Freiburg-Köln, (22.45) Marsilya-Lyon ● S Sport/16.00 A.Madrid-Espanyol, (18.15) R.Sociedad-Valencia, (20.30) Villarreal-Mallorca, (23.00) R.Betis-Sevilla. ● beIN 5/17.00 Southampton-Newcastle, (19.05) Lille-Rennes. ● beIN Max 1/17.00 W.Ham-C.Palace. ● beIN Max 2/17.00 Toulouse-Monaco. ● TRT Yıldız/17.30 Eczacıbaşı Dynavit-THY, (20.00-hentbol) Türkiye-Büyük Britanya. ● S Sport 2/20.00 Roma-Lazio, (22.45) Juventus-Inter. ● Smart Spor 2/22.00 C.Esporte-Palmeiras. ● Spor Smart/23.30 Estoril-Benfica.

ADANA ALTILI GANYAN

5-2-4	9-5-11	2	6-8-3	6-3	1-3	
8-10	10		4-5-2		5	

İSTANBUL ALTILI GANYAN

5-2-4	3-7-5	1-7	3-1-4	8-4-2	2	
8-9-6	1-2		6			

ELAZIĞ ALTILI GANYAN

4-7	4-5-3	5-6-3	2-6-4	6-3-1	6	
	6-2	4	3	5		

SPOR TOTO SÜPER LİG
PUAN DURUMU

	TAKIM	O	G	B	M	A	Y	AV	P
1	Fenerbahçe	11	8	2	1	34	12	22	26
2	Galatasaray	12	7	3	2	16	10	6	24
3	Başakşehir	11	7	2	2	16	5	11	23
4	Adana Demir	12	6	5	1	24	14	10	23
5	Beşiktaş	13	6	4	3	26	18	8	22
6	Trabzonspor	11	6	3	2	16	13	3	21
7	Konyaspor	12	5	5	2	12	6	6	20
8	Kayserispor	12	6	2	4	17	12	5	20
9	Alanyaspor	13	4	4	5	19	24	-5	16
10	Gaziantep	11	4	3	4	15	14	1	15
11	Kasımpaşa	13	4	3	6	11	22	-11	15
12	Antalyaspor	11	4	1	6	15	19	-4	13
13	Karagümrük	11	3	3	5	19	20	-1	12
14	Ankaragücü	12	3	3	6	15	20	-5	12
15	Giresunspor	12	3	3	6	11	19	-8	12
16	Sivasspor	12	2	4	6	11	16	-5	10
17	Hatayspor	11	3	1	7	8	19	-11	10
18	İstanbulspor	12	2	2	8	12	25	-13	8
19	Ümraniyespor	12	1	3	8	13	22	-9	6

KISA... KISA... KISA...
● **TRABZONSPOR,** Süper Lig'in 13. haftasında bugün saat 20.00'de evinde Konyaspor'la karşılaşacak.
● **TFF** 1. Lig / Manisa-Sakarya: 2-1, Bodrum-Bolu: 1-0, Malatya-G.Birliği: 2-2, Adana-Pendik: 3-2, Altay-Bandırma: 1-1.
● **BASKETBOL** Erkekler / Bahçeşehir-Aliağa: 69-61, Konya-M.Efendi: 91-92, Manisa-Türk Telekom: 50-77. Kadınlar / Antalya-Beşiktaş: 73-52, Kayseri-Yenişehir: 65-83, E.Konut-Botaş: 60-65, N.Aydın-Orman: 62-69.
● **VOLEYBOL** Efeler Ligi / F.Bahçe-Arkas: 0-3, Cizre-G.Saray: 2-3, Halkbank-Hekimoğlu: 3-0, Altekma-Hatay: 0-3, Bursa-S.Toto: 3-0, Ziraat-Tokat: 3-0. Sultanlar Ligi / Sarıyer-İlbank: 3-0.

SPOR TOTO SÜPER LİG
GİRESUNSPOR: 3
İSTANBULSPOR: 2

Cumhuriyet

13 KASIM 2022 PAZAR

İstanbul	18/13	Antalya	25/16	Artvin	16/11	Trabzon	15/12	Diyarbakır	19/6	Aydın	25/11	Atina	21/13	Londra	16/10	Madrid	18/7	Lizbon	20/14
Ankara	17/3	Bursa	20/-4	Çanakkale	19/11	Sivas	13/-1	Erzurum	18/4	Gaziantep	22/9	Berlin	10/4	Moskova	7/-1	Amsterdam	14/3	New York	12/2
İzmir	23/13	Adana	26/10	Balıkesir	19/6	Kars	13/-2	Eskişehir	18/2	Konya	16/3	Girne	22/12	Paris	14/6	Roma	18/9	Tokyo	22/14

8-18 yaş aralığında 6 farklı yaş grubunun 9 tur yarıştığı şampiyonada, 46 ülkeden binin üzerinde sporcu mücadele ediyor.

AVRUPA YAŞ GRUPLARI SATRANÇ ŞAMPİYONASI

'Kaybetmek de kazanmak da keyifli'

RENGİN TEMOÇİN

Türkiye Satranç Federasyonu (TSF) ve Avrupa Satranç Birliği'nin etkinlik takviminde yer alan Avrupa Yaş Grupları Satranç Şampiyonası, Antalya'da devam ediyor. Ana sponsoru Türkiye İş Bankası olan turnuva 2 bini aşkın kişiye ev sahipliği yapıyor. Turnuvada yarın kapanış töreni düzenlenecek. 8-18 yaş aralığında altı farklı yaş grubunun dokuz tur yarıştığı şampiyonada, 46 ülkeden binin üzerinde sporcu mücadele ediyor. Her gruptaki ilk üç dereceye girenlere kupa, en iyi altı sporcuya madalya ve sertifika verilecek. İlgili grupların kazananları Avrupa U8, U10, U12, U14, U16 ve U18 açık ve kızlar şampiyonu olacak.

Turnuva öncesi satranç oyuncuları gazetecilerin sorularını yanıtladı. Arda Cankurt (11), "Satrancı seviyorum, daha iyisini yapmak istiyorum. Kendi hedeflerimi kendim belirlemeliyim" dedi. Senem Gül Başsarı (10), "Kaybetmek de kazanmak da çok keyifli. Her gün çalışmak gerekiyor" ifadelerini kullandı. Taha Özkan (15), ilkokul birinci sınıftan itibaren turnuvalara katıldığını anlattı.

TSF Başkanı Gülkız Tulay ise "196 sporcumuzla katılıyoruz. Bunlar arasında, olimpiyat şampiyonu Milli Takımımız ve pek çok önemli başarıya imza atmış sporcularımız var" diye konuştu.

Türkiye İş Bankası Kurumsal İletişim Müdürü Gül Meltem Atılgan da, "30 birinci satranç sınıfını açmaya hazırlandıklarını" kaydetti. ● **ANTALYA**

Kuraklıktan etkilenmişti kirlilik de baş gösterdi

Türkiye'nin ikinci büyük gölü ve "flamingo cenneti" Tuz Gölü, son yılların en kurak sonbahar mevsimiyle giderek küçülürken besleyen kanallar nedeniyle kirlenmeye de başladı. Aksaray, Ankara ve Konya sınırlarında yer alan Tuz Gölü, su çıkışı olmadığı için "kapalı göl" özelliğini taşıyor. DHA'nın haberine göre gölde araştırmalar yapan Aksaray Üniversitesi Mühendislik Fakültesi Öğretim Üyesi ve çevre mühendisi Prof. Dr. Hatim Elhatip, bölgedeki yağış yetersizliğinden gölün de etkilendiğini belirtti. Elhatip, "Eski alanının yüzde 30-35'i kalmış durumda" dedi. Prof. Dr. Elhatip, "Ne kolektörler var ne de arıtma tesisi söz konusu. Özellikle drenaj kanallarında bu tür kirlilikleri maalesef toplayamıyorlar ve temizlik yapılmıyor" diye konuştu.

TIPTA ÇIĞIR AÇAN GELİŞME

Kolunda yeni burun büyüttüler

Fransa'da kanser hastalığı nedeniyle burnu yok olan bir kadına uygulanan tedavi tıp dünyasında ses getirdi. Carine adlı 50 yaşındaki kadın, sinüsündeki tümör nedeniyle 2013'te geçirdiği ameliyatta burnunun büyük bölümünü kaybetmişti.

Ameliyat öncesinde kadının burnunun bir kopyasını 3D yazıcıyla alan uzmanlar, bu örneği yeni tıp teknolojileri için buzda bekletti. Gelişen yeni implant teknolojiyle burun örneği hastanın kolunda deri altına nakledildi. İki ay içinde kolunun alt bölgesindeki doku, hücre ve kan damarlarının gelişmesiyle Carine'nin burnu kolunda yeniden doğdu. Ameliyatla kolda gelişen burun daha sonra hastanın yüzüne nakledildi.

LOCKHEED MARTIN HİSSELERİ DEĞER KAYBETTİ

'Herkese mavi tik' kaosu

Twitter'ın yeni sahibi Elon Musk'ın 8 dolarlık "mavi tik" hizmetini durdurma kararı aldığı belirtildi. Musk, daha önce "öldürdüğünü" söylediği "resmi" rozetini ise geri getirdi. Kolay erişilemeyen bir sembol olan "mavi tik", tanınmış kişilerin doğrulanmış hesapları için kullanılıyordu. Ancak Musk reklam verenleri elinde tutmak için mücadele ederken şirket gelirlerinin artmasına katkı amacıyla ödeme yapmaya hazır herkese açık abonelik seçeneği sunmuştu. Ardından kendini Tesla, SpaceX, Roblox, Nestle ve Lockheed Martin gibi küresel marka olarak tanıtan resmi onaylı sahte hesaplarda patlama yaşandığı belirtildi.

F-16, F-35 gibi savaş uçaklarının üreticisi Lockheed Martin'in sahte hesabından atılan "ABD, Suudi Arabistan ve İsrail'e, insan hakları ihlalleri nedeniyle silah satışının durdurulması yönünde karar alındığını" belirten tweet sonrası şirket hisselerinin borsada yüzde 5'lerin üzerinde değer kaybettiği aktarıldı.

KISA... KISA... KISA...

● **Kripto** para borsası FTX'in kurucusu ve üst yöneticisi Sam Bankman-Fried, dünyanın tek bir günde en çok para kaybeden kişisi rekorunu kırdı. Bankman-Fried, FTX borsası iflas edince bu haftanın başlarında yaklaşık 17 milyar dolardan oluşan servetinin büyük kısmını kaybetti ve elinde "yalnızca" 1 milyar dolar kaldı.

● **Popüler** sosyal medya platformu Tumblr erişime engellendi. EngelliWeb'in haberine göre engel, Kuşadası Sulh Ceza Hakimliği'nin 9 Kasım tarih ve 2022/3144 sayılı kararıyla getirildi.

● **Blog** yazarlığı da yapan Sezer İltekin, "dahianlamindaki.de" projesini Twitter'da tanıttı. İltekin, site için "Bu sitede size rastgele 10 soru soruluyor ve tamamını doğru cevaplarsanız sizin adınıza üretilmiş bir üstte gönderdiğim dahi anlamındaki de sertifikanızı cihazınıza indirebiliyorsunuz" ifadelerini kullandı.

Başakşehir'i tarihi skorla yenip liderle farkı 2 puana indirdi

G.SARAY '7' BİTİRDİ

Ebru Kılıçoğlu

Keyifli kapanış

2000'de **Fatih Terim**'in kanatları altına birlikte oynayan **Okan Buruk** ve **Emre Belözoğlu**, 22 yıl sonra Terim'in ismini taşıyan statta teknik direktör olarak karşı karşıya geliyor. Bu maça kadar en fazla üç gol yiyen ama her üçüne de karşılık veren Başakşehir, lig ikincisi olarak da oturmuş kadrosu ve geçen sezondan bu yana devam eden istikrarlı tablosuyla maçın kâğıt üzerindeki favorisi. Buruk'lu G.Saray, futbol tablosundaki dalgalanmalar nedeniyle biraz daha geri planda tutuluyor. Ancak ilk düdükle G.Saraylı futbolcular, yakaladıkları istikrarın tesadüf olmadığını kanıtlamak için oynuyor. Tüm transferlerin şevkine **Kerem**'in akıl dolu futbolu ekleniyor. G.Saray, 14'te Kerem'le başlayan gol yağmuru dinmek bilmiyor. Cim-Bom'da bu tabloda sadece gol atan futbolcuların değil, endişesiz, tasasız, keyifle ve tam bir takım olarak futbolunu oynamaya konsantre olan tüm futbolcuların emeği var. Tabii bir de canı hiç ama hiç futbol oynamak istemeyen ve savunmada büyük hatalar yapan Başakşehir'in etkisini de unutmayalım. Özetle, G.Saray kupa arasına büyük keyif ve zirveyle arasındaki puan farkını kapatmanın moraliyle gidiyor.

BAŞAKŞEHİR: 0 - G.SARAY: 7
STAT: *Fatih Terim*
HAKEMLER: *Atilla Karaoğlan, Ceyhun Sesigüzel, Serkan Ok*, **VAR:** *Özgür Yankaya*
BAŞAKŞEHİR: *Muhammed, Çaiçara, Duarte, Ndayishimiye, Hasan Ali, Biglia (dk. 46 Aleksic), Mahmut, Berkay (dk. 46 Deniz), Traore (dk. 64 Szysz), Münir (dk. 64 Serdar), Keny (dk. 82 Okaka)*
GALATASARAY: *Muslera, Boey, Nelsson, Abdülkerim, Emre (dk. 23 Kazımcan), Torreira (dk. 72 Berkan), Oliveira (dk. 79 Midtsjö), Rashica (dk. 79 Barış), Mertens (dk. 72 Mata), Kerem, Icardi*
GOLLER: *Dk. 14, dk. 59 ve dk. 86 Kerem, dk. 45 (pen.) Icardi, dk. 45+4 (k.k.) Ndayishimiyene, dk. 65 Mertens, dk. 88 Abdülkerim*
SARI KARTLAR: *Rashica, Muslera; Ndayishimiye, Aleksic*

Aslan gol olup yağdı

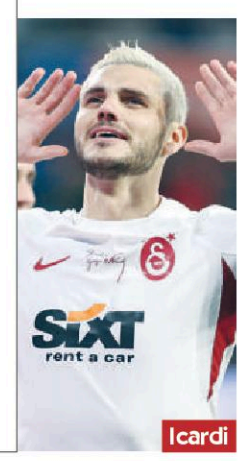

Galatasaray, deplasmanda Başakşehir'i tarihi bir farkla mağlup edip Dünya Kupası arasına Süper Lig'in 2. sırasında girdi. Bu sezon az gol attığı için eleştirilen Sarı-Kırmızılılar, Başakşehir ağlarını 7 kez havalandırdı. Cim-Bom bu sezon en fazla gol attığı maçı oynadı.

ICARDI YİNE ATTI - Icardi gollerine devam ediyor. Arjantinli forvet, penaltıdan Başakşehir ağlarını havalandırdı. Tecrübeli oyuncu, Kerem'in 2. golünde şık bir asiste imza attı. Icardi, Sarı-Kırmızılı formayla gol sayısını 4'e çıkarırken 2 de asist yaptı. Farkı 7 yapan golü atan Abdülkerim, Sarı-Kırmızılı formayla ilk kez ağları sarstı.

DİREK REKORU - G.Saray, Başakşehir karşısında da direklere takıldı. 31. dakikada Abdülkerim'in kafa vuruşunda ve 48'de Rashica'nın şutunda top direkten döndü. Bu sezon topları en çok direkten geri gelen takım 13 kezle G.Saray.

MUSLERA CEZALI - Sarı-Kırmızılıların kaptanı Muslera, sarı kart cezalısı konumuna düştü. Tecrübeli kaleci, G.Saray'ın 15. haftada evinde İstanbulspor'la oynayacağı maçta forma giyemeyecek.

YUNUS KADRODA YOK - Son haftalarda form grafiği düşen Yunus Akgün, Başakşehir maçının kadrosuna alınmadı. Okan Buruk bu kararını, "Yunus değer verdiğimiz oyunculardan, ara Yunus'a iyi gelecektir. Dünya Kupası sonrasına iyi şekilde hazırlayacağız" dedi.

Pedro'nun atıldığı maçta Giresunspor'a Kadıköy'de 2-1 yenildi

F.Bahçe kırmızıda durdu

SPOR TOTO SÜPER LİG
PUAN DURUMU

	TAKIM	O	G	B	M	A	Y	AV	P
1	Fenerbahçe	13	9	2	2	36	14	22	29
2	Galatasaray	13	8	3	2	23	10	13	27
3	Adana Demir	13	6	6	1	24	14	10	24
4	Başakşehir	13	7	3	3	19	15	4	24
5	Kayserispor	13	7	2	4	19	13	6	23
6	Trabzonspor	13	6	5	2	19	16	3	23
7	Beşiktaş	13	6	4	3	26	18	8	22
8	Konyaspor	13	5	6	2	14	8	6	21
9	Alanyaspor	14	4	5	5	19	24	-5	17
10	Antalyaspor	12	5	1	6	19	21	-2	16
11	Gaziantep	12	4	3	5	16	16	-	15
12	Giresunspor	13	4	3	6	13	20	-7	15
13	Kasımpaşa	13	4	3	6	11	22	-11	15
14	Ankaragücü	13	3	4	6	16	21	-5	13
15	Karagümrük	12	3	3	6	21	24	-3	12
16	Sivasspor	14	2	5	7	13	19	-6	11
17	Hatayspor	12	3	2	7	11	22	-11	11
18	İstanbulspor	12	2	2	8	12	25	-13	8
19	Ümraniyespor	13	1	4	8	15	24	-9	7

FENERBAHÇE: 1 - GİRESUNSPOR: 2
STAT: *Ülker*
HAKEMLER: *Arda Kardeşler, Serkan Olguncan, Cevdet Kömürcüoğlu*, **VAR:** *Koray Gençerler*
FENERBAHÇE: *Altay, Ferdi, S.Aziz, Szalai, Alioski (dk. 79 S.Dursun), Arao (dk. 86 Arda), Zajc (dk. 62 Crespo), İrfan Can (dk. 79 Emre), Rossi (dk. 62 Osayi), Valencia, Pedro*
GİRESUN: *Onurcan, Görkem (dk. 72 Berişbek), Arias, Perez, Alper, Mejia, Campuzano (dk. 90+1 Murat), Kuwas (dk. 72 Savicevic), Sainz, Serginho (dk. 90+1 Sergen), Bajic (dk. 82 Oğulcan)*
GOLLER: *Dk. 19 (pen.) Valencia, dk. 71 ve dk. 83 Sainz*
KIRMIZI KART: *Dk. 40 Pedro*
SARI KARTLAR: *Perez, Arias, Alper*

'Hâlâ lideriz'

F.Bahçe Teknik Direktörü Jorge Jesus, "Beklemediğimiz bir sonuç aldık. Maça iyi başlamıştık. 11'e 11'ken, rakip kaleye gelemedi. İkinci yarı 10 kişi olmamıza rağmen iyi bir oyun sergiliyorduk. 10 kişi olduğumuz fark edilmiyordu. Sonra 2 gol yedik. Hâlâ ligde 1. sıradayız. Ligde 2, Avrupa'da 1, toplam 3 mağlubiyetimiz var. Bunların üçünde de 10 kişi kaldık. Bu da gösteriyor ki bizim maç kaybetmemiz için 10 kişi kalmamız gerekiyor" dedi.

'ATMAK KOLAY' - Jesus, Pedro'ya çıkan kırmızı karta tepki gösterip, "F.Bahçe oyuncularını atmak kolay. Kırmızı kartı gösteren hakem, Valencia'ya kırmızı gösterenle (Konya maçı) aynı hakemdi. Mağlubiyetin sebebi kontrolümüz dışında bazı faktörlerdi" ifadelerini kullandı.

'ARA İYİ GELECEK' - Portekizli hoca, "Dünya Kupası arası F.Bahçe'ye iyi gelecek, yükü ve yorgunluğu artan çok oyuncumuz var. Ligde bizim kadar her kulvarda maç oynayan takım yok. Bunun bedelini sakatlıklarla ödüyoruz" diye konuştu.

KADIKÖY'DE İLK KEZ - F.Bahçe bu sezon ligde Kadıköy'de ilk kez kaybetti. 14 maçlık yenilmezlik serisi biten Sarı-Lacivertliler, ligde 9 karşılaşmanın ardından mağlup oldu. Gollerine devam eden Valencia, dün penaltıdan fileleri havalandırdı. Ekvadorlu forvet ligdeki gol sayısını 13'e çıkardı. Valencia, kariyerinde en çok gol attığı dönemi yaşıyor.

Ferdi'ye takip

● Metrelerce topu sürüp rakiplerini geçerek takımına penaltı kazandıran F.Bahçeli Ferdi'yi İtalyan ekibi Inter'in temsilcileri dünkü maçta tribünde izledi.

Hilmi Türkay

Şaka değil gerçek

Evet gerçek, Fenerbahçe 1-0 öne geçtiği maçta Kadıköy'de Giresunspor'a yenildi. Sarı-Lacivertliler geçen hafta ile aynı senaryoyu yaşadı, bu kez 40. dakikada **Pedro** kırmızı kart gördü. Ama Sivas maçında 10 kişi kalan F.Bahçe ile Giresun karşısında eksilen takım arasında oyun olarak çok fark vardı. Üstelik bu kez 10 kişi kaldığında 1-0 öndeydi Sarı-Lacivertliler. Futbolcular yeterli reaksiyonu gösteremedi, **Jesus** oyuna müdahale etti ancak bence **Arda Güler**'i daha erken sahaya sürmeliydi. Üstelik Giresun çok etkili değilken. F.Bahçe'de oyuna giren isimler pek katkı sunamadı. **Serdar Aziz** en kötü maçını oynadı. İlk golde topu uzaklaştıramadı, **Altay**'ın çıkıp almasına müsaade etmeliydi. İkinci goldeki pas hatası affedilemez. **Crespo**'nun yedek kalması orta saha dinamizmini etkiledi, bu durum **Arao**'yu da bozdu. Sarı-Lacivertliler sol kulvarı kullanamadı. Elbette takımın bu sezon 25. maçını oynamasının, sakatlıkların, yorgunluğun etkisi büyük. F.Bahçe bir yerde takılacaktı, Giresun karşısında bunu yaşadı. Şimdi Dünya Kupası arası var, dinlenip yaralarını saracak Sarı-Lacivertliler şampiyonluğun her zaman en güçlü adayı.

Kartal'ın rakibi Antalyaspor

● Beşiktaş, bugün ligde evinde Antalyaspor'la karşılaşacak. Saat 20.00'de başlayacak maçı hakem Bahattin Şimşek yönetecek. Beşiktaş'ta sakat Saiss, Ghezzal, Josef yok, Rosier ile Masuaku'nun durumu maç saati belli olacak.

GÜNÜN İÇİNDEN... GÜNÜN İÇİNDEN...

● **TRABZONSPOR** Teknik Direktörü Abdullah Avcı, "Transferle ilgili takımımızın durumuna, bütçesine, yabancı sayısına göre, yerli veya yabancı değerlendirmesini yapacağız" dedi.

● **BASKETBOL** Kadınlar / F.Bahçe-Kayseri: 97-53, Rize-Çankaya: 44-62, E.Konut-Antalya: 76-60.

● **VOLEYBOL** Erkekler / Tokat-F.Bahçe: 0-3, G.Saray-Bursa Bşb.: 3-1, Arkas-Cizre: 3-0, Türşad-Altekma: 3-2, Hekimoğlu-Ziraat: 0-3, S.Toto-Develi: 3-2. Kadınlar / Kuzeyboru-Çukurova: 3-0.

TV'DE SPOR - ● beIN 1/20.00 Beşiktaş-Antalya, (14.30) F.Karagümrük-G.Antep, (17.00) Kayseri-Konya. ● beIN 2/17.00 İstanbul-Hatay. ● Trt Spor/13.30 Tuzla-Samsun, (16.00) Altınordu-Altay, (19.00) G.Birliği-Eyüp. ● Trt Avaz/13.30 Bandırma-Manisa. ● S Sport 2/14.30 Atalanta-Inter, (16.00) Roma-Torino, (19.00) Milan-Fiorentina, (22.45) Juventus-Lazio. ● beIN 4/15.00 PSG-Auxerre, (17.30) Mainz-E.Frankfurt, (19.30) Freiburg-U.Berlin, (22.45) Monaco-Marsilya. ● Sports Tv/15.00 Orman-G.Saray. ● beIN 3/17.00 Brighton-A.Villa, (19.30) Fulham-M.United, ● beIN 5/17.00 Lille-Angers, (19.05) Strasbourg-Lorient. ● A Spor/17.00 Monza-Salernitana. ● S Sport/17.00 Verona-Spezia, (21.00) Formula 1. ● Trt Yıldız/18.00 Vakıfbank-F.Bahçe Opet. ● Spor Smart/21.00 Benfica-G.Vicente, (23.30) Famalicao-Sporting.

SPOR TOTO SÜPER LİG
SİVASSPOR: 2
ÜMRANİYESPOR: 2

● **TFF** 1. Lig / Pendik-Bodrum: 3-0, Erzurum-Adana: 3-2, Bolu-Malatya: 1-0.

ADANA ALTILI GANYAN
5-1-3 | 4-5-2 | 1 | 5-4-9 | 2-5-1 | 11
6-7-8-10 | 1-10-11 | | 8 | 11

İSTANBUL ALTILI GANYAN
3-4-8 | 3-2-1 | 3-10-4 | 3 | 1-9-8 | 9-3-7
1 | | 8-13 | | | |
| | 7 | | | |

ELAZIĞ ALTILI GANYAN
3-1-4-2 | 9 | 5-3-1 | 2 | 4-5-1 | 9-7-8
7 | | 4-2 | | 2 | 10-2-1-6

Cumhuriyet

9 OCAK 2023 PAZARTESİ

İstanbul	6/11	Antalya	9/17	Artvin	-2/2	Trabzon	4/9	Diyarbakır	-4/9	Aydın	4/17	Atina	16/8	Londra	10/4	Madrid	16/9	Lizbon	11/5
Ankara	-2/3	Bursa	0/15	Çanakkale	14/2	Sivas	-5/3	Erzurum	-11/-2	Gaziantep	13/2	Berlin	8/6	Moskova	-15/-25	Amsterdam	8/4	New York	7/4
İzmir	6/16	Adana	3/17	Balıkesir	-2/10	Kars	-16/-1	Eskişehir	-2/6	Konya	-3/6	Girne	17/12	Paris	9/6	Roma	17/9	Tokyo	13/3

Sarı-Kırmızılılar, F.Bahçe'yi deplasmanda 3-0 yenip Süper Lig liderliğini pekiştirdi

ASLAN KRAL G.SARAY

F.BAHÇE: 0 - G.SARAY: 3

STAT: *Ülker*
HAKEMLER: *Halil Umut Meler, M.Emre Eyisoy, Süleyman Özay*, **VAR:** *Alper Ulusoy*
FENERBAHÇE: *Altay, Serdar Aziz, Gustavo (dk. 46 Lincoln), Szalai, Osayi, Arao (dk. 90 Serdar Dursun), Crespo (dk. 69 Zajc), Ferdi, Rossi (dk. 69 İrfan Can), King, Batshuayi (dk. 69 Valencia)*
GALATASARAY: *Muslera, Boey, Nelsson, Abdülkerim, Dubois, Berkan, Oliveira (dk. 77 Midtsjö), Rashica (dk. 70 Yunus), Mertens (dk. 70 Torreira), Kerem (dk. 90+3 Mata), Barış Alper (dk. 77 Icardi)*
GOLLER: *Dk. 32 Oliveira, dk. 79 Kerem, dk. 90+10 Icardi*
KIRMIZI KART: *Dk. 86 İrfan Can*
SARI KARTLAR: *Gustavo, Valencia, Mert Hakan; Boey, Oliveira, Nelsson, Mertens, Berkan, Icardi*

Hilmi Türkay

Ne yaptın Jesus?

Son yıllarda Fenerbahçe'nin Kadıköy'de izlediğim en kötü derbi performansına tanıklık ettim. Sarı-Lacivertliler, bu sezon alıştığımızın aksine maça baskılı başlayamadı, oyunda üstünlük kuramadı, varlık gösteremedi. Bunun sebeplerinin başında bence **Jorge Jesus**'un 3'lü savunma inadı geliyor. F.Bahçe'nin en büyük zaafı, çizgi halinde yakalanıp ofsayt taktiği uygulaması. Rakipler artık Sarı-Lacivertlilerin bu sıkıntısını çözüp tamamen oraya yüklenmeye başladı. Nitekim dün gece G.Saray Teknik Direktörü **Okan Buruk** dersine çok iyi çalışmış, rakibinin bu eksik yönü üzerine oyun planını kurmuş. F.Bahçe'de herkes **Icardi** veya **Gomis** 11'de başlar diye beklerken Buruk, büyük bir sürprizle **Barış Alper**'i sahaya sürdü. Genç oyuncu, **Kerem** ve **Rashica** ile birlikte F.Bahçe'nin savunma arkasına derin koşular yaptı, tehlikeler yarattı. **Oliveira**'nın golü sonrası Sarı-Lacivertliler reaksiyon gösterir mi diye bekledim ama nafile. Jesus da F.Bahçeli futbolcular da Sarı-Lacivertli taraftarlar da bizler gibi izledi! G.Saray maçın mutlak hâkimiydi. Jorge Jesus, müdahalelerde geç kaldı, yaptığı değişiklikler de işe yaramadı. Zaten G.Saray 2-0'ı buldu. Üstüne **İrfan Can** anlamsız bir hareketle kırmızı kart gördü. **Icardi** derbiye son noktayı koydu. Bu sonucun ardından soruyorum: Ne yaptın Jesus?

Ebru Kılıçoğlu

Üç üçlük galibiyet

Bir gol düellosu yok belki sahada ama baskı tahterevallisi olduğu kesin. İlk on dakikası Fenerbahçe'ye yazılıyor. Sonra Galatasaray oyunu dengeleyip rakibini yoran taraf olmaya başlıyor. Bulduğu pozisyonlar hatta ağlara giden topları var. Her ne kadar ofsayt gerekçesiyle gol değeri kazanmasa da Sarı-Kırmızılı takıma Kadıköy morali olduğu bir gerçek. Nitekim Galatasaray'ın golü, bunların takibinde geliyor. 32. dakikada **Oliveira** önüne gelen topu şık bir şutla (bu sefer direğe de çakmadan) ağlara yolluyor. Bundan sonra baskı tahterevallisinde Fenerbahçe ağırlık kazanıyor. Öyle pozisyonlar buluyor ki, **Muslera**'nın kurtarışlarına mucizeler ekleniyor. İkinci yarıda da benzer tablo devam ediyor. Baskı da son derece tehlikeli pozisyonlar da bir o tarafa bir bu tarafa geçiyor. Bu çekişmeden galip çıkan taraf **Okan Buruk** oluyor. Doğru zamanda gelen oyuncu değişiklikleriyle takımını hem güncelliyor hem de özellikle **Icardi**'nin girişiyle enerjisini yükseltiyor. Nitekim 79. dakikada gelen **Kerem**'in golünü hazırlayan da o. Kalan dakikalara, **İrfan Can**, **Dubois**'ya yaptığı faul nedeniyle kırmızı kart alınca, sadece skor değil psikolojik üstünlük de Galatasaray'a geçiyor. Galatasaray her iki üstünlüğü de son düdüğe kadar bırakmıyor. Hatta Icardi'nin golüyle pekiştiriyor. Üç golle gelen üç puan Galatasaray'ı liderlik koltuğuna iyice yerleştiriyor.

Başkanlar yan yana

● G.Saray Başkanı Dursun Özbek ve Sportif AŞ Başkanvekili Erden Timur'la birlikte Sarı-Kırmızılı kulübün çok sayıda yöneticisi derbiyi Ülker Stadı'nda izledi. F.Bahçe Başkanı Ali Koç, taraftarların arasından yürüyerek stada giriş yaptı. F.Bahçeli taraftarlar, Koç'a büyük ilgi gösterip "Büyük başkan" tezahüratları yaptı. Derbiyi Koç, Özbek ve Spor Bakanı Mehmet Kasapoğlu birlikte seyretti.

YILDIZLI MESAJ - Galatasaray, derbi galibiyeti sonrası sosyal medya hesabından, "Kadıköy'de 5 gol attık, 3 tanesi sayıldı!" mesajını paylaştı. Ayrıca G.Saray, F.Bahçe'nin 5 yıldızlı logosundaki yıldızların 3'üne golleri temsilen futbol topu koyup paylaşımda bulundu.

G.Saray, Süper Lig'de Aralık 1999'dan bu yana ilk kez F.Bahçe deplasmanındaki bir maçta ilk yarıyı önde tamamladı. Sarı-Lacivertliler bu sezon evinde ilk defa ilk golü yiyen takım oldu.

Kerem, "Bundan sonra her şey daha da güzel olacak" dedi.

Muslera devleşti

Derbide G.Saray'ın kalecisi Muslera 90 dakika boyunca kritik kurtarışlara imza atıp takımının galibiyetinde büyük pay sahibi oldu.

TRANSFER TAKİBİ Avrupa'nın önde gelen kulüplerinin futbolcu izleme yetkilileri, Kadıköy'deki derbide tribündeydi. Yetkililerin F.Bahçe'den Altay, Osayi, Ferdi, Szalai, Crespo ile G.Saray'dan Nelsson, Rashica, Boey ve Kerem'i izlediği öğrenildi.

'Sorumlu benim'

Jorge Jesus: Çok fazla hata yaptığımız bir maçtı. G.Saray daha sakin kalan taraftı. Kazanmak veya kaybetmek şampiyonluğu belirlemiyor. Sorumlu benim.

Fenerbahçe, bu sezon oynadığı derbilerin hiçbirinde gol sevinci yaşayamadı.

JESUS'TAN 3'lü ve 4'lü

● F.Bahçe Teknik Direktörü Jorge Jesus, derbiye 3'lü savunmayla başladı. Defans hattında Serdar Aziz, Gustavo, Szalai üçlüsü görev yaptı. Portekizli hoca, Antalya maçında 11'de başlattığı Lincoln'ü yedek bırakıp, Gustavo'yu sahaya sürdü. Jesus, 46'da Gustavo'yu çıkarıp Lincoln'ü aldı. F.Bahçe ikinci yarı 4'lü savunmayla oynadı. Stoper Luan Peres, 16 maç sonra kadroda yer aldı.

BARIŞ ALPER 11'DE - Okan Buruk, derbide Gomis ve Icardi'yi yedek bırakıp forvette Barış Alper Yılmaz'ı 11'de görevlendirdi. Sarı kart cezası biten Boey ile Oliveira 11'deki yerini aldı. Dubois sol bekte oynadı. Buruk, Torreira'nın yerine orta sahanın merkezinde Berkan'a şans verdi. G.Saray'da Mertens, gördüğü sarı kartla cezalı duruma düştü.

SPOR TOTO SÜPER LİG
PUAN DURUMU

	TAKIM	O	G	B	M	A	Y	AV	P
1	Galatasaray	17	12	3	2	32	13	19	39
2	Fenerbahçe	17	11	2	4	42	20	22	35
3	Başakşehir	16	9	4	3	25	17	8	31
4	Adana Demir	16	8	6	2	32	16	16	30
5	Beşiktaş	16	8	5	3	30	20	10	29
6	Trabzonspor	16	8	5	3	25	20	5	29
7	Konyaspor	17	6	9	2	23	16	7	27
8	Kayserispor	17	7	2	8	24	24	-	23
9	Alanyaspor	17	5	6	6	25	31	-6	21
10	Karagümrük	17	5	5	7	36	35	1	20
11	Ankaragücü	17	5	4	8	22	26	-4	19
12	Giresunspor	17	5	4	8	16	26	-10	19
13	Gaziantep	16	4	6	6	22	23	-1	18
14	Kasımpaşa	17	5	3	9	18	29	-11	18
15	Antalyaspor	16	5	2	9	20	27	-7	17
16	Hatayspor	17	4	5	8	15	29	-14	17
17	Sivasspor	17	3	6	8	18	24	-6	15
18	Ümraniyespor	17	3	5	9	21	30	-9	14
19	İstanbulspor	16	3	2	11	15	35	-20	11

ÖZEL KOREOGRAFİ - F.Bahçeli taraftarlar derbi öncesi Ülker Stadı'nın tribünlerinde özel bir koreografiye imza attı. Kale arkasında sarı-lacivert kartonlar ve taraftar görseli sunulurken, "İki kıta, yedi tepe, en büyük Fenerbahçe" yazılı pankart açıldı. Diğer tribünde ise Lefter Küçükandonyadis, Can Bartu ve Basri Dirimlili'nin posterleriyle "Çubuklu ruhuyla" pankartına yer verildi.

Kadıköy'de zirve keyfi

Oyunculara ıslıklı tepki

F.Bahçeli taraftarlar, skorun 2-0 olmasının ardından Sarı-Lacivertli futbolcuları ıslıklarla protesto etti. Tribünler, top ayağına gelen F.Bahçeli futbolcuları ıslıkladı. Taraftarlar sadece Ferdi'yi ıslıklamayıp alkışladı.

YÜKSEK GERİLİM - İlk yarının sonlarında Osayi ile Barış Alper'in mücadelesinde yerde kalan iki oyuncu birbiriyle itişip gerginlik yaşadı. Hakem Meler, pozisyonda kartını kullanmadı. F.Bahçe, ilk yarıda Nelsson'un King'e hareketinde kırmızı kart bekledi, Meler sarı kart gösterdi. G.Saray, 7 dakika uzayan ilk yarıda 52'de kazandığı korneri kullandırtmayan Meler'e itiraz etti. F.Bahçe, sarı kartı olan Mertens'in Crespo'ya hareketinde ikinci sarıdan kırmızı bekledi. Meler, kartını kullanmadı.

İRFAN'A KIRMIZI - F.Bahçeli İrfan Can, Dubois'e tabanıyla yaptığı müdahalenin ardından kırmızı kart gördü. Hakem Meler, pozisyona önce faul verdi, kart göstermedi. VAR uyarısıyla pozisyonu izleyen Meler, İrfan Can'a kırmızı kart çıkardı.

'En önemli maç'

Icardi: Gol atmamı normal karşılıyorum, forvet olarak görevim bu. Türkiye'ye geldiğimde 'Buradaki en önemli maç Fenerbahçe-Galatasaray derbisidir' demişlerdi, bunu kazandığımız için mutluyuz.

Galatasaray, Süper Lig'in 18. haftasındaki derbide Kadıköy'de Fenerbahçe'yi 3-0 yenerek rakibiyle arasındaki puan farkını 4'e çıkardı. Sarı-Kırmızılılar, lider geldiği Fenerbahçe deplasmanından bu unvanını sürdürerek çıktı. Galatasaray, ligde üst üste 7. galibiyetini aldı. Sarı-Kırmızılılar, son 4 sezonda Kadıköy'deki 3. galibiyetini elde etti. G.Saray Teknik Direktörü Okan Buruk, Sarı-Kırmızılıların başındaki ilk F.Bahçe derbisinde gülen taraf oldu. Cim-Bom bu sezon oynadığı derbilerde 2 galibiyet (Beşiktaş, F.Bahçe), 1 beraberlik (Trabzon) aldı. Sarı-Kırmızılı futbolcular, F.Bahçe galibiyetinin ardından büyük sevinç yaşadı. Orta sahada toplanan oyuncular birlikte tezahürat yaptı.

2 DAKİKA, 2 GOL, 2 OFSAYT - G.Saray'ın 14. dakikada Abdülkerim'le bulduğu gol, serbest atış kullanıldığı sırada Nelsson'un omzunun Szalai'nin ayağından önde oluşunun VAR'dan tespitiyle ofsayta takıldı. Sarı-Kırmızılılar 16. dakikada Kerem'le ağları havalandırdı. Ancak G.Saray'ın bu golü de ofsayt nedeniyle sayılmadı.

BURUK: İZLEYİN - İlk yarıda F.Bahçeli Gustavo'nun, Barış Alper'i çektiği ve sarı kart gördüğü pozisyonda G.Saray'ın itirazı vardı. Gustavo'nun ayağı, yaptığı müdahale sonrası yere düşen Barış Alper'in yüzüne isabet etti. G.Saray Teknik Direktörü Okan Buruk, pozisyonda bariz gol şansı ve Gustavo'nun hareketi için kırmızı kart bekledi. Buruk, hakemlere "VAR'dan izleyin" şeklinde işaret yaptı. Hakem Halil Umut Meler'in kararı değişmedi.

Trabzonspor, Alanya'da

● **Trabzonspor, Süper Lig'in 18. haftasında bugün deplasmanda Alanyaspor'la karşılaşacak. Saat 20.00'de başlayacak ve hakem Mustafa Kürşad Filiz'in yöneteceği maçı beIN Sports 1 naklen yayımlayacak. Bordo-Mavililerde kart cezalısı Maxi Gomez oynamayacak.**

GÜNÜN PROGRAMI - FUTBOL - Süper Lig (20.00-beIN 1) Alanya-Trabzonspor, (17.00-beIN 1) Başakşehir-Adana Demir, (20.00-beIN 2) İstanbul-Gaziantep. **BASKETBOL** - Erkekler (19.00-beIN 5) G.Saray Nef-Merkezefendi. VOLEYBOL - Erkekler (13.00-Trt Yıldız) Türşad-Hatay Bşb. **TV'DE SPOR -** ● S Sport/20.30 Verona-Cremonese, (22.45) Bologna-Atalanta. ● S Sport 2/23.00 Athletic Bilbao-Osasuna. ● Tivibu 1/23.00 Oxford-Arsenal.

BURSA ALTILI GANYAN

4-7-3-5	3	4-2-5	2-7-1-4	2	4-3-8
6-2-1		3	3		1-9

ŞANLIURFA ALTILI GANYAN

7-9-3	2-7-8	1-4	12-9-13	1	3
8-10-1	10-11-4		5-6-10		
11-2			11		

M.United, Burnley ile anlaştı gözler Beşiktaş'a yapılacak teklifte

Weghorst gitmek üzere

Beşiktaş'ta Weghorst depremi yaşanıyor. Süper Lig'deki performansına Hollanda formasıyla Dünya Kupası'nda attığı golleri de ekleyen ve bir anda Avrupa takımlarının gözdesi haline gelen tecrübeli forvet Siyah-Beyazlılardan ayrılmak üzere... Hollandalı forvet, Kasımpaşa maçında attığı golün ardından Beşiktaşlı taraftarlara "Bay bay" diyip üzgün tavırlarla kalp işareti yaparak bir anlamda Siyah-Beyazlılara veda etti. İngiltere Premier Lig ekibi Manchester United, 30 yaşındaki oyuncunun transferinde son aşamaya geldi. Beşiktaş, Weghorst'u Burnley kulübünden sezon sonuna kadar kiralamıştı. Ancak Manchester'in, Burnley ile golcü oyuncunun transferi adına büyük oranda anlaştığı öğrenildi.

Menajeri geliyor

● Beşiktaş yönetimi Weghorst'a prosedürleri hatırlatarak, Burnley'nin getireceği resmi teklifi beklemeye geçti. İngiliz kulübü, Manchester'dan alacağı bedelin bir kısmını Beşiktaş'a vermeyi teklif edecek. Beşiktaş'ın Burnley'nin yüksek bir bedel ödemesi halinde Weghorst'un gidişine onay verebileceği öğrenildi. Weghorst'un menajeri bugün İstanbul'a gelerek Beşiktaş Başkanı Ahmet Nur Çebi ile ayrılık için görüşecek.

'AYRILMAK İSTİYORUM' - Burnley, Weghorst'un satışı veya yeniden kiralanması için kısa süre içinde Beşiktaş'la tekrar masaya oturacak. Ancak Siyah-Beyazlıların onay vermesi halinde Weghorst'un ayrılığı gerçekleşebilecek. Beşiktaş ile Burnley arasındaki kiralık sözleşmede Weghorst'u istediği zaman geri çağırması gibi bir madde bulunmuyor. Deneyimli forvetin, Kasımpaşa maçından sonra yönetimle konuşup, Manchester United'la menajerinin görüştüğünü ve ayrılmak istediğini açıkça söylediği bildirildi.

SÜPER LİG'DE DÜN

KARAGÜMRÜK: 3
KONYASPOR: 3

ANKARAGÜCÜ: 2
KAYSERİSPOR: 1

GİRESUNSPOR: 0
ÜMRANİYESPOR: 1

KISA... KISA... KISA... KISA...

● **BASKETBOL** erkekler / Türk Telekom-Anadolu Efes: 85-70, Pınar Karşıyaka-B.Çekmece: 104-102, Gaziantep-Aliağa: 86-55. Kadınlar Ligi / Beşiktaş-Kayseri: 84-81, Orman-Botaş: 78-75.

● **VOLEYBOL** AXA Sigorta Efeler Ligi / Cizre Bld.-F.Bahçe: 3-1, Bursa Bşb.-Ziraat: 0-3, Spor Toto-Hekimoğlu: 3-1, Arkas-Altekma: 3-1.

● **OLİMPİYAT,** dünya ve Avrupa şampiyonu eski milli güreşçi Yaşar Doğu, ölümünün 62. yılında kabri başında anıldı.

Cumhuriyet
31 MAYIS 2023 SAYI: 35662
Yayımlayan ve Yönetim Yeri: Yenigün Haber Ajansı Basın ve Yayıncılık AŞ. Prof. Nurettin Mazhar Öktel Sk. No: 2, 34381 Şişli/İST. **Tel:** (0212) 343 72 74 (20 hat) **Faks:** (0212) 343 72 64 e-posta: posta@cumhuriyet.com.tr Uets: 25999 - 15079 - 3761
• **Ankara Temsilciliği:** Güzeltepe Mahallesi, Abidin Daver Sokak, No: 14 Çankaya/Ankara Tel: (0312) 442 30 50 • **Ege Bölge Temsilciliği:** Halit Ziya Bulvarı 1352 Sok. 2/3 Pasaport - İzmir. Tel: (0232) 441 12 20

İmtiyaz Sahibi: CUMHURİYET VAKFI adına **ALEV COŞKUN**
Genel Yayın Yönetmeni **Tuncay Mollaveisoğlu**
Yayın Koordinatörü **Ferda Öngün**
Yazişleri Müdürleri **Özgür Soyer | Bahar Kurşun**

• Yayın Danışmanı: **Arif Kızılyalın** • Ekonomi: **Jale Özgentürk** • Haber Merkezi: **Can Uğur** • Eğitim: **Figen Atalay** • Spor: **Cumhur Önder Arslan** • Fotoğraf: **Uğur Demir** • Sorumlu Yazışleri Müdürü: **Aslan Yıldız**
Ankara Temsilcisi: **Sertaç Eş**
Yayın Kurulu: **Alev Coşkun** *(Başkan)*, **Ali Sirmen** *(Bşk. Yrd.)*, ***Emre Kongar, Şükran Soner, Işık Kansu, Miyase İlknur, Mine Kırıkkanat, Zülâl Kalkandelen, Tuncay Mollaveisoğlu, Mustafa Büyüksipahi***

• Reklam Genel Müdürü **Esra Bozok**
Reklam Yönetimi: Yenigün Haber Ajansı Basın ve Yayıncılık AŞ. Prof. Nurettin Mazhar Öktel Sk. No: 2 34381 Şişli/İstanbul **Tel:** (0212) 343 72 74 (20 hat) **Faks:** (0212) 251 98 68 reklam@cumhuriyet.com.tr

• Mali ve İdari İşler Müdürü: **Osman Selçuk Özer**
Yaygın süreli yayın **Baskı:** • İstanbul: İleri Basım mat. Amb. Reklam Tanıtım Yay. ve Teknik Hiz. Tic. A.Ş Yenibosna mh. 29 Ekim Cd. no: 11A/4I Bahçelievler/İstanbul Tel : 0212 454 35 10. • Ankara : İleri Basım mat. Amb. Reklam Tanıtım Yay. ve Teknik Hiz. Tic. A.Ş Saracalar mh. 57. cd. no: 2I/A Akyurt/Ankara Tel : 0312 353 29 61. • İzmir: İleri Basım mat. Amb. Reklam Tanıtım Yay. ve Teknik Hiz. Tic. A.Ş Fatih mh. 1199 sok. no:1/7 Sarnıç-Gaziemir/İzmir Tel : 0232 483 96 60. • Adana: İleri Basım mat. Amb. Reklam Tanıtım Yay. ve Teknik Hiz. Tic. A.Ş Levent mh. 1791 sok. no: 33/A Yüreğir/Adana Tel : 0322 346 36 25. • Trabzon: İleri Basım mat. Amb. Reklam Tanıtım Yay. ve Teknik Hiz. Tic. A.Ş Organize sanayi Bölgesi no: 2 Arsin/Trabzon Tel : 0462 711 40 20. **Dağıtım:** Turkuvaz Dağıtım Pazarlama A.Ş.
Cumhuriyet'te yer alan haber, yazı ve fotoğrafların yeniden yayım hakkı saklı tutulmuştur. İzin alınmadan ve kaynak göstermeksizin yayımlamak Basın Kanunu gereğince hukuki ve cezai yaptırıma tabidir.

Sarı-Kırmızılılar, Ankaragücü'nü farklı yenip ligde 23. kez mutlu sona ulaştı

ŞAMPİYON G.SARAY

MKE ANKARAGÜCÜ: 1 - G.SARAY: 4
STAT: *Eryaman*
HAKEMLER: *Volkan Bayarslan, Ceyhun Sesigüzel, Volkan Narinç,* **VAR:** *Alper Ulusoy*
MKE ANKARAGÜCÜ: *Gökhan, Malcuit, Arda, Mujakic, Hasan Ali (dk. 46 Hanousek), Diack (dk. 46 Kitsiou), Taylan (dk. 81 Atakan), Zahid (dk. 46 E.Kılınç), Dokanovic, Milson (dk. 64 Beridze), Sowe*
G.SARAY: *Muslera, Boey, Nelsson, Abdülkerim, Kazımcan (dk. 65 Barış), Oliveira (dk. 79 Berkan), Torreira (dk. 87 Midtsjö), Rashica (dk. 79 Yunus), Mertens (dk. 65 Dubois), Kerem, Icardi*
GOLLER: *Dk. 7 ve dk. 38 Icardi, dk. 16 Milson, dk. 74 Barış, dk. 78 Oliveira*
SARI KARTLAR: *Arda, Diack, Mujakic*

Kupa töreni derbide

ŞAMPİYON Galatasaray, kupasını 4 Haziran'da Nef Stadyumu'nda Fenerbahçe ile oynanacak derbinin ardından taraftarının önünde törenle alacak.

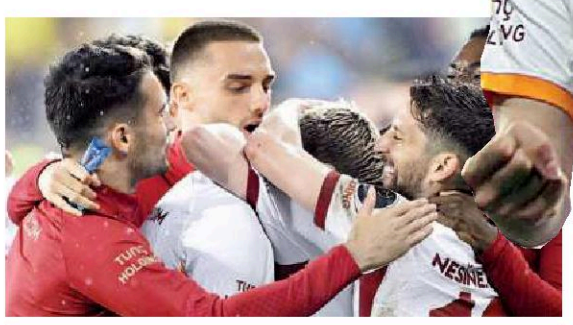

Tam kadro çıkacak

G.SARAY'DA ceza sınırındaki Icardi, Mertens, Kerem, Oliveira, Rashica ve Midtsjö, A.Gücü maçını sarı kart görmeden tamamladı. Böylece 6 oyuncu F.Bahçe derbisinde sahaya çıkabilecek.

ICARDI TARİH YAZDI

ANKARAGÜCÜ karşısında ağları iki kez sarsan Icardi, G.Saray'ın son 5 maçında üst üste 8. golünü kaydetti. Icardi böylece peş peşe sekiz gol atan ilk Sarı-Kırmızılı oyuncu oldu. 29 yaşındaki santfor ayrıca Süper Lig'de 21. kez ağları havalandırdı. Icardi, G.Saray'da bir sezonda 21 gol atan 4. yabancı oyuncu oldu (Jardel, Baros, Gomis).

'YARIM KALMADI' Mertens: Çok mutluyum. Ligi şampiyon olarak bitiriyoruz. Başladığımız işi yarım bırakmadık.

ÖZBEK SAHADA G.Saray Başkanı Dursun Özbek maç sonu yöneticiler ve futbolcuların elinden tutup taraftarları selamladı.

'Burada çok mutluyum'

Icardi: G.Saray'a geldiğimde amacım şampiyonluktu. Benim için inanılmaz, harika bir sezon oldu. Önümüzdeki derbiyi kazanmalıyız, sonra tatile gideceğim, başka bir kulüple kontratım var, konuşulması gerekiyor, ben G.Saray'da çok mutluyum.

'Yüzüncü yıla yakıştı'

SÜPER Lig'de 2022-2023 sezonunun şampiyonu Galatasaray... Sarı-Kırmızılılar, deplasmanda MKE Ankaragücü'nü 4-1 yenerek sezonun bitimine 2 hafta kala şampiyonluğunu ilan etti. Ligde 23. kez mutlu sona ulaşan G.Saray, Cumhuriyetimizin 100. yılında anlamlı bir başarıya imza attı. Hakem Volkan Bayarslan'ın bitiş düdüğüyle birlikte Sarı-Kırmızılı futbolcular, teknik direktör Okan Buruk ve yardımcıları ile Eryaman Stadı'ndaki Galatasaraylı taraftarlar büyük coşku yaşadı. Galatasaray Başkanı Dursun Özbek, "Cumhuriyetimizin 100. yılında şampiyon olmak, en çok Cumhuriyetin yüzü Galatasaray'a yakıştı" dedi. Okan Buruk, "Mutluluğumu kelimelerle anlatamıyorum. Futbolcularıma, başkanımıza, yönetimimize, taraftarımıza, ekibimize teşekkür ediyorum. Cumhuriyetimizin 100. yılında Ankara'da Atatürk'ün Cumhuriyeti kurduğu şehirde şampiyon olmak büyük gurur" diye konuştu.

OKAN BURUK OMUZLARDA Şampiyonluk sonrası Icardi, Okan Buruk'a sarılıp ardından hocasını omuzlarına alarak sevincini yaşadı.

Timur'un gözyaşları

MAÇ öncesi saha kenarında dua eden G.Saray Sportif AŞ Başkanvekili Erden Timur, şampiyonluk sonrası gözyaşlarına engel olamadı. Timur, futbolculara ve Okan Buruk'a uzun süre sarılıp mutluluğunu doyasıya yaşadı.

30 sene sonra yine zafer

OKAN Buruk, Başakşehir'in ardından Süper Lig'de Galatasaray'ın başında ikinci kez şampiyonluk yaşadı. Bu şampiyonluk Buruk için 30 yıllık bir tesadüfü de beraberinde getirdi. Tecrübeli hoca, futbolcu olarak G.Saray'da ilk şampiyonluğunu 30 sene önce yine bir 30 Mayıs günü Ankaragücü deplasmanında yaşamıştı. Buruk, 30 sene sonra bu kez G.Saray'ın başında şampiyonluk tattı.

Trabzonspor farklı

TRABZONSPOR, Süper Lig'in 36. haftasında deplasmanda Giresunspor'u 4-2 yenip 8 ay sonra dış sahada kazandı. Bordo-Mavililerin gollerini Umut (2), Bardhi, Bakasetas (pen.) attı.

KISA... KISA... KISA... KISA...

● **BEŞİKTAŞ**, kiralık forma giyen Maxim ile sezon sonu yollarını ayıracak.
● **BASKETBOL** Erkekler Ligi Play-Off çeyrek finalinde G.Saray Nef, Türk Telekom'u 86-71 yenip seriyi 1-1 yaptı.
● **A** Milli Kadın Voleybol Takımı, Antalya'daki Milletler Ligi ilk maçında bugün saat 20.00'de Güney Kore ile karşılaşacak.
● **NBA'DE** Miami Heat, Boston Celtics'i 103-84 yenip finalde Denver Nuggets'ın rakibi oldu.

GÜNÜN PROGRAMI - FUTBOL - UEFA Avrupa Ligi finali (22.00-Tv8) Sevilla-Roma. TFF 1. Lig Play-Off (20.00-Trt Spor) Eyüp-Bodrum. **BASKETBOL -** Erkekler Ligi Play-Off (18.00-beIN 5) Darüşşafaka-Anadolu Efes, (20.30-beIN 5) Tofaş-F.Bahçe Beko. **VOLEYBOL -** A Milli Kadınlar Milletler Ligi (20.00-Trt Yıldız) Güney Kore-Türkiye. A Milli Erkek Avrupa Altın Ligi (22.00-Trt Spor) Portekiz-Türkiye.

İSTANBUL ALTILI GANYAN

5-8-2	6-1-4	1	6-7-3	10	10
6-3-11	8-3		5-4-1		9-13-4

ELAZIĞ ALTILI GANYAN

7-2-6	9-7-11	2	1-3-4	2-10-12	11-6
3	1-3-6		5-2		

Fenerbahçe, Süper Lig'in 36. haftasında Antalyaspor'u Kadıköy'de 2-0 yendi ama...

Kazanmak yetmedi

FENERBAHÇE: 2 - ANTALYASPOR: 0
STAT: *Ülker*
HAKEMLER: *Zorbay Küçük, İbrahim Bozbey, Furkan Ürün,* **VAR:** *Hakan Ceylan*
F.BAHÇE: *İ.C.Eğribayat, Ferdi, Samet, Szalai, Peres, Arao (dk. 90+1 İsmail), Zajc, Arda (dk. 86 Rossi), İ.C.Kahveci (dk. 86 Emre), Batshuayi (dk. 68 Pedro), Valencia (dk. 68 King)*
ANTALYA: *Leite, Bünyamin, Veysel, Emrecan, Güray, Fernando, Erdal (dk. 54 Nakajima), Doğukan (dk. 54 Ghacha), Fredy (dk. 84 Bertuğ), Larsson, Wright*
GOLLER: *Dk. 2 Valencia, dk. 90+5 Zajc*
SARI KARTLAR: *İ.C.Kahveci; Erdal, Bünyamin, Veysel*

'Yönetim istifa' sesleri

HİLMİ TÜRKAY

F.BAHÇE, Antalyaspor'u 2-0 yenmesine karşın G.Saray'ın Ankaragücü'nü mağlup etmesiyle şampiyonluk şansını yitirdi. G.Saray'ın skoru 3-1'e getirmesinin ardından Sarı-Lacivertli taraftarlar, "Yönetim istifa" tezahüratları yaptı. Tribünlerin bir bölümü "Aziz Yıldırım" diye bağırdı. F.Bahçe Teknik Direktörü Jorge Jesus, Türkiye Kupası'nda Sivasspor'u eleyerek finale yükseldikleri maçın 11'inden değişiklik yapmadan Antalyaspor karşısına çıktı. Sarı-Lacivertlilerde, sakat Lincoln ve Osayi'nin yanı sıra hazır olmayan kaleci Altay forma giyemedi. Jesus; Serdar Dursun, Nazım, Gustavo ve Alioski'yi kadroya almadı.
F.Bahçeli taraftarlar, bir yandan Kadıköy'de takımlarını desteklerken diğer taraftan gözler ve akıllar G.Saray'ın deplasmandaki Ankaragücü maçındaydı. Taraftarlar, cep telefonlarından o mücadeleyi takip etti. Başkent ekibinin skoru 1-1 yapmasının ardından Ülker Stadı'nda büyük sevinç yaşandı.

VALENCIA'DAN REKOR - F.Bahçe'de Enner Valencia, bu sezon 29. kez ağları sarsarak Alex de Souza'nın 28 gollük rekorunu geride bıraktı. Valencia, Aykut Kocaman'a ait bir Süper Lig sezonunda en çok gol atan F.Bahçeli oyuncu rekorunu da egale etti. Valencia'nın golünün asistini yapan Arda Güler, sevincini Jesus'a koşarak yaşadı. Portekizli hoca, oyuncusuna sarılıp tebrik etti.

SPOR TOTO SÜPER LİG
PUAN DURUMU

	TAKIM	O	G	B	M	A	Y	AV	P
1	Galatasaray	34	26	4	4	77	27	50	82
2	Fenerbahçe	34	24	5	5	84	39	45	77
3	Beşiktaş	34	22	8	4	70	31	39	74
4	Adana Demir	34	19	9	6	72	41	31	66
5	Başakşehir	34	16	8	10	48	34	14	56
6	Trabzonspor	34	16	6	12	58	50	8	54
7	Konyaspor	34	12	13	9	45	37	8	49
8	Kayserispor	34	15	4	15	54	59	-5	49
9	Karagümrük	34	12	11	11	71	62	9	47
10	Kasımpaşa	34	12	7	15	43	53	-10	43
11	Alanyaspor	35	11	8	16	53	65	-12	41
12	Sivasspor	35	11	7	17	45	53	-8	40
13	Ankaragücü	34	11	6	17	41	51	-10	39
14	Antalyaspor	34	10	8	16	43	53	-10	38
15	İstanbulspor	34	10	5	19	40	63	-23	35
16	Giresunspor	34	8	10	16	39	60	-21	34
17	Ümraniye	34	7	9	18	47	59	-12	30
18	Gaziantep	34	6	7	21	31	66	-35	25
19	Hatayspor	34	6	5	23	19	77	-58	23

DÜŞME HATTI KARIŞTI - SÜPER Lig'in 36. haftasında Adana Demirspor, deplasmanda İstanbulspor'u 2-0 mağlup etti. Kasımpaşa, konuk olduğu Alanyaspor karşısında sahadan 3-1'lik galibiyetle ayrıldı. Sivas evinde Konya'yı 1-0 yenmeyi başardı. K.Gümrük ağırladığı Kayseri'yi 2-0 yendi.

Türkiye Türklerindir

Hürriyet

31 Mayıs 2023 Çarşamba www.hurriyet.com.tr Fiyatı: 5 TL

GALATASARAY ŞAMPİYON

Galatasaray, ligin bitimine 2 hafta kala şampiyonluğunu ilan etti. Sarı-kırmızılılar ligde 23'üncü kez kupaya ulaştı.

2 HAFTA KALA İLAN ETTİ

Cimbom, deplasmanda Ankaragücü'nü 4-1 yenerek ikinci sıradaki Fenerbahçe ile arasındaki farkı 5'te tuttu. Hafta sonu Galatasaray ezeli rakibiyle karşılaşacak ancak sonraki hafta hükmen 3 puan alacağı için sarı-kırmızılılar şimdiden şampiyon oldu. Maçın bitimiyle yurdun dört bir tarafında sokaklar kutlama yapanlarla doldu.

GALATASARAY'IN ŞAMPİYONLUK YOLU 5 SAYFA SPOR'DA

AYNI GÜN AYNI ZAFER

Galatarasay, 30 yıl önce de 30 Mayıs'ta Ankaragücü ile oynayıp şampiyon olmuştu. O gün takımda oyuncu olan Okan Buruk, dün teknik direktör olarak kupaya uzandı.

G.SARAY ÇITAYI ARŞA YÜKSELTTİ

UĞUR MELEKE

İLK MAÇ GİBİ OYNADILAR

FIRAT AYDINUS

CİMBOM JESUS'U KÖTÜ GÖSTERDİ

ENGİN KEHALE

Cumhuriyet
5 HAZİRAN 2023 SAYI: 35667

Yayımlayan ve Yönetim Yeri: Yenigün Haber Ajansı Basın ve Yayıncılık AŞ. Prof. Nurettin Mazhar Öktel Sk. No: 2, 34381 Şişli/İST. **Tel:** (0212) 343 72 74 (20 hat) **Faks:** (0212) 343 72 64 e-posta: posta@cumhuriyet.com.tr Uets: 25999 - 15079 - 37611
• **Ankara Temsilciliği:** Güzeltepe Mahallesi, Abidin Daver Sokak, No: 14 Çankaya/Ankara Tel: (0312) 442 30 50 • **Ege Bölge Temsilciliği:** Halit Ziya Bulvarı 1352 Sok. 2/3 Pasaport - İzmir. Tel: (0232) 441 12 20

İmtiyaz Sahibi: CUMHURİYET VAKFI adına
ALEV COŞKUN
Genel Yayın Yönetmeni
Tuncay Mollaveisoğlu
Yayın Koordinatörü
Ferda Öngün
Yazişleri Müdürleri
Özgür Soyer | Bahar Kurşun

• Yayın Danışmanı: **Arif Kızılyalın** • Ekonomi: **Jale Özgentürk** • Haber Merkezi: **Can Uğur** • Eğitim: **Figen Atalay** • Spor: **Cumhur Önder Arslan** • Fotoğraf: **Uğur Demir** • Sorumlu Yazişleri Müdürü: **Aslan Yıldız**
Ankara Temsilcisi: **Sertaç Eş**
Yayın Kurulu: **Alev Coşkun** *(Başkan)*, **Ali Sirmen** *(Bşk. Yrd.)*, ***Emre Kongar, Şükran Soner, Işık Kansu, Miyase İlknur, Mine Kırıkkanat, Zülâl Kalkandelen, Tuncay Mollaveisoğlu, Mustafa Büyüksipahi***

• Reklam Genel Müdürü
Esra Bozok
Reklam Yönetimi: Yenigün Haber Ajansı Basın ve Yayıncılık AŞ. Prof. Nurettin Mazhar Öktel Sk. No: 2 34381 Şişli/İstanbul **Tel:** (0212) 343 72 74 (20 hat) **Faks:** (0212) 251 98 68 reklam@cumhuriyet.com.tr

• Mali ve İdari İşler Müdürü: **Osman Selçuk Özer**
Yaygın süreli yayın **Baskı:** • İstanbul: İleri Basım mat. Amb. Reklam Tanıtım Yay. ve Teknik Hiz. Tic. A.Ş Yenibosna mh. 29 Ekim Cd. no: 11A/4İ Bahçelievler/İstanbul Tel : 0212 454 35 10. • Ankara : İleri Basım mat. Amb. Reklam Tanıtım Yay. ve Teknik Hiz. Tic. A.Ş Saracalar mh. 57. cd. no: 2İ/A Akyurt/Ankara Tel : 0312 353 29 61. • İzmir: İleri Basım mat. Amb. Reklam Tanıtım Yay. ve Teknik Hiz. Tic. A.Ş Fatih mh.1199 sok. no:1/7 Sarnıç-Gaziemir/İzmir Tel : 0232 483 96 60. • Adana: İleri Basım mat. Amb. Reklam Tanıtım Yay. ve Teknik Hiz. Tic. A.Ş Levent mh.1791 sok. no: 33/A Yüreğir/Adana Tel : 0322 346 36 25. • Trabzon: İleri Basım mat. Amb. Reklam Tanıtım Yay. ve Teknik Hiz. Tic. A.Ş Organize sanayi Bölgesi no: 2 Arsin/Trabzon Tel : 0462 711 40 20. **Dağıtım:** Turkuvaz Dağıtım Pazarlama A.Ş.
Cumhuriyet'te yer alan haber, yazı ve fotoğrafların yeniden yayım hakkı saklı tutulmuştur. İzin alınmadan ve kaynak göstermeksizin yayımlamak Basın Kanunu gereğince hukuki ve cezai yaptırıma tabidir.

Şampiyonluğa ulaşan Sarı-Kırmızılılar evindeki derbide F.Bahçe'yi 3-0 yendi

G.Saray'dan süper final

GALATASARAY: 3
FENERBAHÇE: 0
STAT: *Nef*
HAKEMLER: *Abdulkadir Bitigen, Süleyman Özay, Mustafa Savranlar,*
VAR: *Alper Ulusoy*
G.SARAY: *Muslera, Boey, Nelsson (dk. 84 Kaan), Abdülkerim, Kazımcan, Berkan, Torreira (dk. 84 Mata), Zaniolo (dk. 88 Gomis), Barış (dk. 72 Mertens), Kerem (dk. 88 Yunus), Icardi*
F.BAHÇE: *İ.C.Eğribayat, Ferdi, Samet, Szalai, Peres, Arao (dk. 67 İsmail), Zajc, Arda (dk. 65 Emre), Rossi (dk. 46 Osayi), Valencia (dk. 76 Pedro), Batshuayi (dk. 76 King)*
GOLLER: *Dk. 28 ve dk. 79 Zaniolo, dk. 70 Icardi*
KIRMIZI KART: *Dk. 61 Peres*
SARI KARTLAR: *Nelsson; İ.C.Kahveci, Zajc, İsmail*

Icardi sezonu 22 gol, 8 asistle tamamladı.

SPOR TOTO SÜPER LİG
PUAN DURUMU

	TAKIM	O	G	B	M	A	Y	AV	P
1	Galatasaray	35	27	4	4	80	27	53	85
2	Fenerbahçe	35	24	5	6	84	42	42	77
3	Beşiktaş	35	23	8	4	75	33	42	77
4	Adana Demir	35	19	9	7	74	44	30	66
5	Başakşehir	35	17	8	10	51	36	15	59
6	Trabzonspor	35	17	6	12	63	51	12	57
7	Konyaspor	35	12	14	9	46	38	8	50
8	Karagümrük	35	12	12	11	72	63	9	48
9	Kayserispor	35	15	4	16	54	60	-6	46
10	Kasımpaşa	35	12	7	16	45	58	-13	43
11	Ankaragücü	35	12	6	17	42	51	-9	42
12	Antalyaspor	35	11	8	16	46	53	-7	41
13	Alanyaspor	36	11	8	17	54	70	-16	41
14	Sivasspor	35	11	7	17	45	53	-8	40
15	İstanbulspor	35	11	5	19	43	63	-20	38
16	Giresunspor	35	9	10	16	40	60	-20	37
17	Ümraniye	35	7	9	19	47	60	-13	30
18	Gaziantep	35	6	7	22	31	69	-38	25
19	Hatayspor	35	6	5	24	19	80	-61	23

32 YIL SONRA - G.Saray 1990-91 sezonundan sonra ligde ilk kez iki maçta da F.Bahçe'yi mağlup etti. Fenerbahçe derbiyi isabetli şut çekemeden tamamladı.

JESUS'UN KÖTÜ KARNESİ
● F.Bahçe, teknik direktör Jesus yönetiminde bu sezon G.Saray ve Beşiktaş'a karşı derbi galibiyeti alamadı. Sarı-Lacivertliler, G.Saray'a iki maçı da 3-0 kaybetti, Beşiktaş'a evinde 4-2 yenilip deplasmanda golsüz berabere kaldı.

Zaniolo attığı iki golle galibiyetin başrolündeydi.

Zaniolo golleriyle yıldızlaştı

Derbide sahaya ilk 11'de çıkan Zaniolo performansıyla göz doldurdu. İtalyan futbolcu attığı iki golle, galibiyette büyük rol oynadı. Zaniolo, bu sezon 5. kez ağları sarstı. Genç futbolcu kariyerinde ilk kez bir lig maçında iki gol attı.

İlke imza attı

● G.Saray'ın yıldızı Icardi derbiyi boş geçmedi, golünü attı. Arjantinli futbolcu, Elmander'den sonra F.Bahçe'ye deplasmanda ve içeride gol atan ikinci oyuncu oldu. Icardi ayrıca 2007-08 sezonundan bu yana G.Saray'da üst üste 8 maçta da gol atan ilk oyuncu olmayı başardı.

PERES'E KIRMIZI - F.Bahçeli Peres, 61. dakikada Zaniolo'ya müdahalesi sonrası bariz gol şansı nedeniyle direkt kırmızı kart gördü.

'Beraber kazandık'

'Bu lig şaibeli'

F.BAHÇELİ futbolcu İsmail Yüksek, derbi öncesi G.Saray'a yönelik "Bu lig bu sene birçok şaibeyle dolu. Hak edilen bir şampiyonluk olduğunu düşünmüyorum. Bize de fırsat geldi ama değerlendiremedik" açıklamasıyla dikkat çekti.

Alkış olmadı

F.Bahçeli futbolcuların, şampiyonluğa ulaşan G.Saray'ı derbi öncesi alkışlayıp alkışlamayacağına yönelik tartışma derbinin en çok merak edilen gündemiydi. Sarı-Lacivertli futbolcular, derbi öncesinde ve sonrasında rakiplerini alkışlamadı.

Ali Koç tribünde

F.BAHÇE Başkanı Ali Koç ve yönetim kurulu üyeleri, derbiyi Nef Stadyumu'nda takip etti. G.Saray Başkanı Dursun Özbek'in derbi öncesi yemek davetini reddeden Koç ile beraberindeki idarecileri, Sarı-Kırmızılı kulübün yöneticileri stat girişinde karşıladı. Koç derbiyi, G.Saray 2. Başkanı Metin Öztürk ve yönetici Rıza Morova'nın yanında protokolde izledi.

Yüksek tansiyon

HİLMİ TÜRKAY

G.SARAYLI Nelsson'la Valencia arasında 35. dakikada yaşanan pozisyon sonrası saha kenarı karıştı. F.Bahçe yedek kulübesi ile Sarı-Kırmızılı oyuncular arasında tansiyon yükseldi. Sarı-Lacivertliler, sarısı olan Nelsson'un kırmızı kart görmesini bekledi. Hakem Abdulkadir Bitigen kart kullanmadı. G.Saray, 33'te Samet'in darbesiyle Icardi'nin yerde kalışında bariz gol şansından kart bekledi. Bitigen oyunu devam ettirdi.

Fenerbahçe'den 5 yıldız mesajı

Fenerbahçeli futbolcular, derbide seremoniye üstünde 5 yıldız olan eşofman üstleriyle çıkıp ezeli rakibine ve TFF'ye göndermede bulundu.

Fatih Terim statta izledi

G.Saray'ın yeni sezonda giyeceği Nike marka parçalı forma satışa sunuldu.

GALATASARAY'IN efsane teknik direktörü Fatih Terim, yönetimin daveti üzerine derbiyi statta izledi. Sarı-Kırmızılıların eski hocası Souness'in yanı sıra eski golcüsü Jardel de tribündeydi. Profesyonel kariyerini sonlandırdığını açıklayan G.Saray'ın ve A Milli Kadın Basketbol Takımı'nın efsane ismi Işıl Alben'e derbi öncesi plaket verildi.

CUMHURİYETİN 100. yılında şampiyonluğa ulaşan G.Saray'ın teknik direktörü Okan Buruk, "Büyük Galatasaray taraftarıyla birlikte çıktığımız yolda, oyuncuların performansıyla, yönetimin, bizim hepimizin çalışmasıyla şampiyon olduk. Sokaklarda G.Saray bayrağı görmek, sevgi görmek, kutlamalar... Tüylerimiz diken diken. Biz bunu hayal ediyorduk. Bu ligin lokomotifi G.Saray'dır. Stat tamamen doluydu, gelemeyen çok insan var. TV başında da kutlayan çok insan var. Hepsine teşekkür ederim. Bu şampiyonluğu beraber kazandık" dedi.

Icardi'ye 'burada kal' pankartı

Taraftarlar, kiralık sözleşmesi biten golcü Icardi için tribünde "Icardi burada kal" yazılı dev pankart açtı.

Aslan kupasına kavuştu

ŞAMPİYON Galatasaray kupasına kavuştu. Sezonun son maçında konuk ettiği F.Bahçe'yi farklı yenen Sarı-Kırmızılılar, 51 bin taraftarının önünde büyük coşku yaşadı. Maçın bitmesiyle Nef Stadı'ndaki kutlamalar başladı. Sahaya özel bir platform kuruldu. Özel ışık ve ses gösterileri eşliğinde tribünlerin coşkusu arttı. Hologram teknolojisiyle yapılan aslan figürü büyük ilgi gördü. Sarı-Kırmızılı futbolcular kendi seçtikleri şarkılar eşliğinde tek tek platforma geldi. Taraftarlar binlerce meşale yaktı.

Simge'yle 'Aşkın olayım' düeti

Icardi'nin attığı goller sonrası tüm sezon statta çalınan "Aşkın olayım" isimli şarkının sahibi sanatçı Simge, Sarı-Kırmızılı kulübün davetiyle kupa töreninde sahne aldı. Simge, Icardi ile birlikte şarkıyı söyledi, tüm tribünler eşlik etti. Kenan Doğulu mini bir konser verdi. Statta F.Bahçe'ye yönelik göndermeler içeren şarkılar da çalındı.

Bodrum-Pendik finali

TFF 1. Lig Play-Off yarı finalinde Bodrumspor, 1-0 kaybettiği ilk maçın rövanşında konuk ettiği Eyüpspor'u 2-0 yenip finale yükseldi. Ege ekibi 90+2. dakikada Üzeyir'in, 90+8'de Süleyman'ın golleriyle galibiyete ulaştı. Bodrumspor-Pendikspor finalini kazanan takım Süper Lig'e yükselecek.

GÜNÜN PROGRAMI - BASKETBOL - Erkekler (20.00-beIN 5) F.Bahçe Beko-Anadolu Efes. **TV'DE SPOR -** ● Trt Yıldız/19.00 Sakarya Bşb.-Beykoz Bld. ● beIN 4/21.45 Hamburg-Stuttgart.

BURSA ALTILI GANYAN
5-3-2 4-2-7 1-4 1-6 1-6-8 9 1-9-7-6 6-3-1 2

ŞANLIURFA ALTILI GANYAN
8-1-2 3-8-4 4-3-1 2 3-5-1 3 3-7-12 2-5-11-6 9 10-4-6

Beşiktaşlı yıldız gelecek planı için 'Seçenekleri değerlendireceğim' dedi

Redmond'da belirsizlik

BEŞİKTAŞ'IN yıldızı Redmond, takımdaki geleceği hakkında konuştu. İngiliz basınına röportaj veren Redmond, "Geçen yaza göre şu anda çok daha iyi bir zihinsel rahatlığa sahibim. Burada mı devam edeceğim ayrılacak mıyım bilmiyorum ama yazın serbest bir oyuncu olarak önüme çıkan seçenekleri değerlendireceğim" dedi. Siyah-Beyazlı yönetim, teknik direktör Şenol Güneş'in kalamasını istediği Redmond'a yeni sözleşme sundu ve yanıt bekliyor.

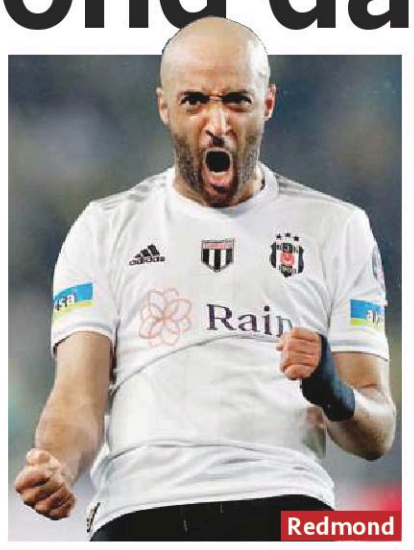
Redmond

'Trabzon kalbimde'

FUTBOLU bırakan ve Trabzonspor'la son maçına çıkan Marek Hamsik, "Duygusal anlar yaşadım. Gözyaşlarımı tutamadım. Trabzonspor ve kendim için son maçımı oynadığım aklımdan geçti. Burada şampiyonluk yaşadık, tarifi zor duygular. Trabzonspor taraftarlarına çok büyük teşekkürlerimi iletiyorum. İki yıl için teşekkür ederim. Bu kadar kısa sürede kalplerine girebilmek çok önemli. Onları çok seviyorum. Trabzonspor hep kalbimde olacak" dedi.

Hamsik

KISA... KISA... KISA... KISA...

● **TEKERLEKLİ** Sandalye Basketbol A Milli Takımımız, Kıtalararası Kupa'da ABD'yi 72-68 yenip şampiyon oldu.
● **TÜRKİYE** Sigorta Basketbol Ligi Play-Off yarı final ilk maçında Türk Telekom konuk ettiği Pınar Karşıyaka'yı 98-94 yendi.
● **FORMULA** 1 İspanya GP'sini Red Bull'dan Verstappen kazandı. Hamilton 2., Russell 3. oldu.
● **HENTBOL** Kadınlar Lig finalinde Konyaaltı Bld., Kastamonu Bld.'yi 33-32 yenip seriyi 2-1'e getirdi.
● **ECZACIBAŞI**, Naz Aydemir Akyol'u transfer etti.
● **F.BAHÇELİ** eski futbolcu Yüksel Gündüz yaşamını yitirdi.
● **A** Milli Erkek Voleybol Takımı, CEV Avrupa Ligi 3. maçında konuk ettiği Romanya'ya 3-2 yenildi. (Kadınlar Milletler Ligi'ndeki Türkiye-ABD maçı oynanırken gazetemiz baskıya girmişti).

Türkiye'yi ve insanları çok seviyoruz

POSTA

www.posta.com.tr

TÜRKİYE'NİN EN SEVİLEN GAZETESİ

31 MAYIS 2023 ÇARŞAMBA | HER GÜN 4 TL | (Kıbrıs'ta 10 TL)

GriCeviz
AKIL VE ZEKA OYUNLARI
BULMACA GAZETESİ
HER GÜN POSTA İLE ÜCRETSİZ

POSTA'DAN OKURLARINA 'ŞAMPİYON GALATASARAY' POSTERİ YARIN GAZETENİZDE

GALATASARAY, SÜPER LİG'DE 23.KEZ ZAFERE ULAŞTI

ŞAMPİYON

Okan Buruk, Galatasaray'a hoca olduğu ilk yıl şampiyonluğa ulaştı.

Galatasaray, deplasmanda Ankaragücü'nü Icardi (2), Barış Alper ve Oliviera'nın golleriyle 4-1 yenerek ligin bitimine iki hafta kala şampiyonluğunu ilan etti. Maç sonrası büyük sevinç yaşayan futbolcular, şampiyonluk pozu verdi. Sarı-Kırmızılılar, Fenerbahçe ile 4 Haziran Pazar günü Nef Stadyumu'nda yapacağı karşılaşmayla sezonu bitirecek. ■ SPOR'DA

Icardi, Süper Lig'de Galatasaray'ın üst üste 8 golünü atan ilk oyuncusu olarak adını tarihe yazdırdı.

Galatasaraylı taraftarlar şampiyonluk sonrası sokaklara çıkıp kutlama yaptı.

SARI KARAVANLA YENİ BİR *hayat*

ELİF BAYRAM
Posta.com.tr
ÖZEL HABER

Öğretmen çift Çağla-Kemal Kaya, yıllardır hayalini kurdukları 'karavanda yaşam'a geçti. 30 bin TL'ye satın aldıkları bir minibüsü, karavana çevirmek istediler. Ancak bu iş çok pahalıydı. Bu yüzden kendileri yapmaya karar verdiler ve kolları sıvadılar. Karı-koca 2.5 yıl boyunca uğraşıp 150 bin lira harcayarak o eski minibüsü karavan haline getirdi. Şimdi kendi deyimleriyle doğanın ve yaşamın tadını çıkarıyorlar. Ayda sadece 4 bin liraya geçiniyorlar. ■ 9. SAYFADA

MUCİZE KURTULUŞ

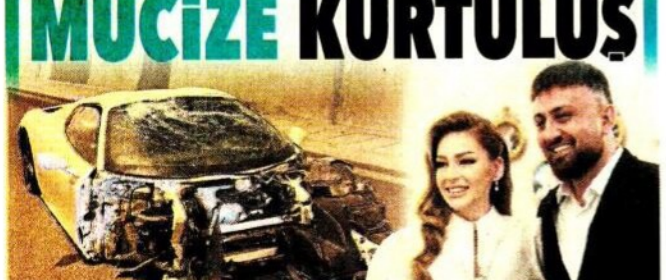

Yaptığı otomobil modifiyeleriyle ünlü olan ve Instagram'da 2.2 milyon takipçisi bulunan Ünal Turan ile nişanlısı şarkıcı Ceylan Konat önceki akşam İstanbul Sultangazi'deki Cebeci Tüneli'nde 14 milyon lira değerindeki Ferrari Spider 458 model araçla hız denemesi yapıyordu. Bu sırada lastiği patlayan araç, tünelin duvarlarına çarpıp paramparça oldu. Turan ile Konat bu kazadan hafif yaralarla kurtuldu. ■ 3. SAYFADA

ISSN 1304-9178
9 771304 917806

ALTIN DEĞERİNDE 5 YIL KAZANDIK

Erdoğan, balkon konuşmasının ardından ilk kez kürsüdeydi. TOBB Genel Kurulu'nda iş dünyasına seslenen Erdoğan, "Felaket tellallarına kulak asmayın. Yükümüz ağır, bunun farkındayız. Önümüzdeki 5 seneyi dolu dolu değerlendireceğiz" dedi.

ÖNCELİK DEPREM BÖLGESİ

Cumhurbaşkanı Erdoğan, Türkiye Odalar ve Borsalar Birliği'nin (TOBB) 79'uncu Genel Kurulu'ndaki konuşmasında önce seçimi değerlendirdi. Erdoğan, "Türkiye Yüzyılı teklifimiz seçimlerde milletimiz tarafından büyük teveccühle kabul görmüştür. Eski Türkiye ittifakı sandıkta milletten ikinci kez kırmızı kartı yemiştir. Sırf farklı tercihlerde bulunduğu için iğrenç hakaretlere uğrayan depremzedelerimiz bu seçimin en büyük kazananıdır. Önceliğimiz deprem bölgesinin yaralarının sarılması olacak" dedi.

ENFLASYONU İNDİRECEĞİZ

Son 21 yıla damga vuran eşsiz başarı hikayesini kamu-özel sektör işbirliği ile beraber yazdıklarını söyleyen Erdoğan, "Önünüzü açmak için çalışacağız Yatırım, istihdam, üretim, ihracat ve cari fazla yoluyla büyümeyi başaracağız. Daha çok insanımıza istihdam kapısı oluşturacağız. Vatandaşımızı enflasyona ezdirmeme politikamıza bağlıyız. 21 yıldır bundan taviz vermedik. Türk ekonomisinin yıllarca başını ağrıtan enflasyonu tek haneli rakamlara indiren bizdik, yine biz olacağız" diye konuştu. ■ 8. SAYFADA

İŞTE PARTİLERİN VEKİL SAYILARI

Yüksek Seçim Kurulu (YSK) Başkanı Ahmet Yener, 14 Mayıs'ta yapılan 28'inci dönem milletvekili kesin sonuçlarını açıkladı. Cuma günü yemin töreni yapılacak.

- AK Parti: 268
- CHP: 169
- YSP: 61
- MHP: 50
- İYİ Parti: 43
- YRP: 5
- TİP: 4

Hasret Çakır

Murat Bozkurt

ESKİ SEVGİLİYE TÜFEKLİ PUSU

Köyceğiz'in Yangı Mahallesi'nde önceki gece 22.30 sıralarında silah sesi duyan çevredekiler, bir eğlence mekanında garsonluk yapan Hasret Çakır'ı (41) tek katlı evinin balkonunda kanlar içinde buldu. Sırtından vurulan iki çocuk annesi Çakır kurtarılamadı. Jandarma, kameralardan Çakır'ı eski sevgilisi Murat Bozkurt'un (48) vurduğunu belirledi. Bozkurt, kaçtığı Bodrum'da av tüfeğiyle yakalandı.

6 YAŞINDAKİ HİRANUR'UN KALBİ DURDU

İstanbul Esenyurt'ta önceki gün okul bahçesinde fenalaşan epilepsi hastası 6 yaşındaki Hiranur Dinç hastaneye kaldırıldı. Kalbi duran Hiranur, doktorların müdahalesi ile hayata döndürüldü. Ailesi daha sonra Hiranur'un başka bir özel hastaneye sevkini istedi. Esenyurt'taki başka bir hastaneye gittikleri sırada küçük kız hayatını kaybetti. Çocuğunu kaybeden baba, hastanenin giriş kapısının camını tekme atarak kırdı.

ŞAMPİYON GALATASARAY

Sarı-kırmızılı takım Ankara'da coştu, Süper Lig'de 23. kez mutlu sona ulaştı

OKAN BURUK TARİH YAZDI

NEFESLERİ kesen yarışta Aslan, deplasmanda Ankaragücü'nü 4-1 yenerek şampiyonluğunu ilan etti. Galatasaray, Cumhuriyet'in 100. yılında zafere uzanmanın gururunu yaşarken tüm Türkiye sarı kırmızı renklere büründü.

AYRINTILAR SPOR'DA

A.Gücü karşısında 2 kez ağları sarsan İcardi şampiyonlukta başrolü oynadı.

F.BAHÇE KAZANDI AMA YETMEDİ 2-0

TRABZON SERİYE BAĞLADI: 4-2

Türkiye'nin gazetesi

SABAH

31 MAYIS 2023 ÇARŞAMBA

www.sabah.com.tr

Fiyatı: 5 TL

ASGARİ ÜCRET ZAMMI İÇİN GERİ SAYIM BAŞLADI

4-1

ŞEHİT EVLATLARIMIZA ARMAĞAN OLSUN

Erdoğan'ın seçimden zaferle çıkması en çok şehit aileleri ve gazileri sevindirdi: Evlatlarımız kabirlerinde rahat uyuyacak

ŞEHİT Cennet'in babası Kemal Yiğit: Erdoğan'ın seçilmesi yüreğimize su serpti. Bu seçim hak ile batılın savaşıydı. ***ŞEHİT Eren'in annesi Ayşe Bülbül:*** Onlar seçilseydi şehitlerimiz mezarında, biz de yatağımızda rahat uyumayacaktık. ***ŞEHİT öğretmen Necmettin'in babası Hamit Yılmaz:*** Ülkemizi parçalamak isteyenlere oy vermeyen insanlarımıza teşekkür ediyorum. 11'DE

DSP LİDERİ AKSAKAL'DAN GÜLDÜREN DİYALOG:

ANNEM 'OYUM SANA DEĞİL ERDOĞAN'A' DEDİ

11

TÜRKİYE'Yİ YÜKSELEN YILDIZ YAPACAĞIZ

BAŞKAN ERDOĞAN: Hedefimiz, Avrupa'dan Karadeniz'e, Kafkasya'dan Kuzey Afrika'ya kadar çevremizde bir barış kuşağı tesis etmek

SORUNLARI ORTAK AKILLA ÇÖZECEĞİZ

TOBB 79. Genel Kurulu'nda konuşan Erdoğan çok önemli mesajlar verdi: Ülkemizin karşılaştığı sorunlara, ortak akılla beraber çözüm arayacağız.

ANADOLU İRFANI GALİP GELDİ

ÜLKEMİZ için hayal kuran her vatandaşım, seçimin kazananıdır. Anadolu irfanı siyaset mühendisliklerine galip gelmiştir. Eski Türkiye ittifakı, ikinci kez kırmızı kart yemiştir. Milletim, kumar masasına tekmeyi vurarak devirmiştir.

REFAH KAYIPLARINI TELAFİ EDECEĞİZ

TOPLUMUMUZUN refah kayıplarını telafi edeceğiz. Vatandaşımızı enflasyona ezdirmeme politikamıza sıkı sıkıya bağlıyız. Adeta siyasi şantaj olarak kullanılan vize sorununu da en kısa sürede çözeceğiz.

BETÜL USTA'NIN HABERİ 10'DA

DÜNYA LİDERLERİNDEN TEBRİK YAĞMAYA DEVAM EDİYOR

ERDOĞAN'I ŞAHBAZ VE NETANYAHU TELEFONLA ARAYIP KUTLADI

10

MECLİS ÇOĞUNLUĞU 323 VEKİLLE CUMHUR'UN

YSK, 28. Dönem Milletvekili Seçimi'nin kesin sonuçlarını açıkladı. AK Parti 268, Yeniden Refah Partisi 5, MHP 50, Yeşil Sol Parti 61, TİP 4, CHP 169, İyi Parti 43 milletvekili kazandı. 12'DE

KOLTUĞU KORUMAK İÇİN MYK'YI KURBAN EDİYOR

Seçimi kaybeden CHP Lideri Kılıçdaroğlu partideki eleştirilerin artması üzerine MYK üyelerinin toplu istifasını istedi

YEREL seçimlere kadar koltuğunu korumak isteyen Kılıçdaroğlu, ara dönem MYK'sı kurmak için yarınki toplantıda mevcut üyelerin istifasını kabul edecek. Tuncay Özkan'ın odasını boşalttığı, Genel Sekreter Selin Sayek Böke'nin de istifa edeceği belirtildi. 12'DE

DEMİR LADY'NİN İBRETLİK İSTİFASI

13 seçim kaybettiği halde koltuğunu bırakmayan CHP Lideri Kılıçdaroğlu'na ders niteliğinde bir siyasi örnek. İngiltere'nin Demir Lady'si Margaret Thatcher, uzun süre siyasete damga vurdu. Seçim kaybetmedi ancak öyle bir an geldi ki, partide rahatsızlık başladı. Tereddüt etmeden saygın bir şekilde istifasını verdi.

YAVUZ DONAT YAZDI 9'DA

'AK PARTİLİYE EKMEK SATMAM' DİYEN FIRINCININ RUHSATI İPTAL 3

'ŞEHİT AİLELERİNE DAĞITACAĞIZ' DEDİLER, DEVLETİ SOYDULAR 11

FAHİŞ KİRAYI ÖDEYEMEYİNCE, 2 ZİHİNSEL ENGELLİ OĞLUYLA KAHVEHANEYE SIĞINDI 3

İLK HAC KAFİLESİ HAREM'DEN DUALARLA UĞURLANDI 2

ASGARİ ÜCRET ZAMANI

✔ KOMİSYON HAZİRAN'DA TOPLANACAK. ✔ HANGİ FORMÜLLER GÜNDEMDE? ✔ KİMLERE, NASIL YANSIYACAK?

■ CIGIL ON YENER'İN HABERİ 6'DA

MEMURA-EMEKLİYE FARKLI ARTIŞ

✔ EK İYİLEŞTİRME İÇİN HAZIRLIK BAŞLADI

■ 6'DA

CUMHURİYETİN 100. YILINDA

CİMBOM ZAFERE ULAŞTI

VEEEE ŞAMPİYON GALATASARAY

4 1

Son 4 maçta 8 gol atan İcardi, şampiyonluğun mimarı oldu.

■ **GALATASARAY** Ankaragücü'nü devirerek 23. kez şampiyonluğunu ilan etti.

■ **CİMBOM'U** sezonun en büyüğü yapan goller, İcardi (2), Barış ve Oliviera'dan geldi.

■ **SARI-**Kırmızılılar, meydanlara çıkarak Türkiye'yi "Şampiyon Cimbom" diye inletti.

■ TÜM AYRITILAR SPOR'DA

Okan Buruk, 2. kez şampiyon oldu.

■ MAYISLAR her zaman Aslan'ındır

■ DURSUN Ozbek ve Erden Timur'a helal olsun

■ 2 sezon sonra 5. yıldızı takarız

■ SİMDİ sırada Devler Ligi var

ONUR ÖZKAN
BİR YIL ONCE BİR YIL SONRA

EVREN TURHAN
MAYISLAR CİMBOM'UN

Takvim

www.takvim.com.tr FİYATI: 4 TL

ISSN 1305-502X

HALKIN GAZETESİ 31 MAYIS 2023 ÇARŞAMBA KKTC FİYATI: 10 TL

YÜZYILIN KOROSU

» BAŞKAN ERDOĞAN, SEÇİMDE DESTAN YAZDI. 17'İNCİ ZAFERİNE İMZA ATTI. DÜNYA LİDERLERİ KUTLAMAK İÇİN TELEFONA SARILDI.
» SADECE 20 SAAT İÇİNDE TAM 100 DEVLET BAŞKANI KENDİSİNİ ARADI. BİDEN İLE SELEFİ TRUMP DA TEBRİK KOROSUNA KATILDI...

■ **BATI**, seçimler öncesinde Kılıçdaroğlu'nu gazladı. Balon anketlerle pohpohladı! Kalp yaptırdı. Öpücük attırdı. Ancak bir kez daha şoka uğradı.

■ **BAŞKAN** Tayyip Erdoğan, sandıktan zaferle çıktı. Putin, Biden, Macron, Trump'ın da aralarında olduğu liderler telefon edip kutladı.

■ HABERİ SAYFA 9'DA

TARİHİ BAŞARI DÜNYA BASININDA MANŞET

Le Monde
Erdoğan'ın Türkiye Cumhurbaşkanı olarak yeniden seçilmesi, en büyük tebrik korosunu harekete geçirdi.

Bloomberg
Dünya, Türkiye'deki değişikliğin işaretlerini Erdoğan'dan okumaya çalışıyor.

The Washington Post
Batılı liderler, tek sıra halinde Erdoğan ile işbirliği mesajlarına sarıldı.

MİLLETİM KUMAR MASASINI DEVİRDİ

Başkan Erdoğan, TOBB'un 79. Genel Kurulu'nda seçimi değerlendirdi: Anadolu irfanı bir kez daha siyaset mühendisliklerine galip gelmiştir. Seçimin kazananı Türk demokrasisi ve milleti olmuştur. Vatandaş kumar masasına tekmeyi vurarak yıkmıştır.

7 KITADA ERDOĞAN COŞKUSU

ABD

LÜBNAN

SOMALİ

AVUSTRALYA

OTO YIKAMACI

■ **İSTANBUL** Ataşehir'de oto yıkamacı Metin Üreyil, kimliği belirsiz kişilerce kaçırıldı. Ormanda öldüresiye dayak atıldı.

■ **CANSIZ** bedeni çuvalla duşakabinciye taşındı. Ailesinin kayıp ihbarı üzerine cesedine ulaşıldı. Polis katilleri arıyor.

■ 10'DA

Suç masası

■ **KAYSERİ'DE** bir grup, küçük kızı alkol masasında oynattı. Skandal üzerine inceleme başlatıldı. ■ 8'DE

Özbak şu işe

■ **İSTANBUL'DA,** Özbek kadın dolandırıcılara inandı. 40 bin euro ile 2 bin dolarını kaptırdı. ■ 8'DE

Ne yapaysın!

■ **ÇİNLİ** uzmanlar Stable Diffusion adlı yapay zeka modelini kullandı. Beyin dalgalarını videolara dönüştürmeyi başardı.

■ 11'DE

Ni'ÇİN KARIŞTI!

■ **RUSYA-UKRAYNA** arasındaki gerginlik büyük bir hızla Balkanlar'a doğru taşınmak isteniyor. Bunun için kim ne yapıyor, hangi planları devreye sokuyor... Gelişmeler hiç iyi görünmüyor!

ERGÜN DİLER ■ SAYFA 9'DA

OFFRİKA!

» KEMAL BEY, AFRİKA ÜLKELERİNDEKİ TÜRK SEÇMENLERDEN BİLE VETO YEDİ

■ **CHP** Lideri, Tanzanya'daki seçmeni dahi ikna edemedi! İkinci turda 12 kişi kendisine oy vermedi.

■ **BU** tablo, partideki gerilimi daha da ateşledi. Eski yeni tüm CHP'liler'den "İstifa et" sesleri yükseldi.

■ HABERİ 9'DA

DOSTOYEVSKİ

■ **RUSLAR**, rotayı Bodrum'a kırdı. Bir oligark, Cennet Koyu'ndaki villayı sezonluk kapattı.

■ **3 AYLIK** kira için tam 36 milyon TL'lik ödeme yaptı. Gizemli milyarderin ismi açıklanmadı.

■ HABERİ 4'TE

YOĞURT kanseri unut

■ **MUCİZE** besin yoğurt şifa saçıyor. Bağırsakları koruyor. Kolon kanserini önlüyor. ■ HABERİ 5'TE

Facebak

HAYATI CİDDİYE ALAN TEK KÖŞE ■ 8'DE

İKİ SEÇİM DAHA KAYBEDİP GİDECEĞİM :)

31 MAYIS 2023 ÇARŞAMBA YIL: 27 SAYI: 10051 6 TL

FANATİK

...'nin Fanatiği

ISSN 1304-9216

1

SIXT

2022-2023

SEZONUNUN EN BÜYÜĞÜ BELLİ OLDU:

GALATASARAY ŞAMPİYON

Derbi değil şölen!

Okan Buruk ve öğrencileri, hafta sonu oynanacak Fenerbahçe derbisine, 23. şampiyonluğunu kutlamak için çıkacak.

4

Ne geceydi ama... Türkiye'nin nefesini tutarak ekran başına kilitlendiği anlarda zafer Galatasaray'ın oldu.

Icardi'nin golleri (2), Kerem'in asistleriyle (3) yıldızlaştığı maçta Ankaragücü engelini 4-1'le aşan Sarı-Kırmızılılar, bitime iki hafta kala şampiyonluğunu ilan etti.

Son düdüğün ardından Galatasaray taraftarları sokaklara döküldü. Türkiye'nin her yerinde büyük coşku yaşanırken, yer Sarı gök Kırmızı'ya boyandı

Okan Buruk, 30 yıl sonra yine şampiyon

Bundan tam 30 yıl önce Galatasaray yine Başkent'te şampiyonluğa ulaşmıştı. O maçta ayağı kırık olduğu için kadroda olmasa da futbolcu olarak şampiyonluk sevinci yaşayan Okan Buruk dün gece Galatasaray'ın teknik direktörü olarak bu gururu tattı.

Durdurulamayan adam: Mauro Icardi

Galatasaray'ın süper starı, sezon sonuna damgasını vurdu. İki golle Ankaragücü'nü sürklase eden Icardi, Galatasaray'ın bulduğu son 10 golün 8'ine imzasını attı. Yıldız oyuncu, toplamda da 21 gole ulaştı.

Erdoğan'dan tebrik mesajı

Cumhurbaşkanı Recep Tayyip Erdoğan, Galatasaray'ın 23. şampiyonluğu sonrası sosyal medya hesabından tebrik mesajı yayınladı. Erdoğan, "Spor Toto Süper Lig 2022-2023 Sezonu Şampiyonu olan Galatasaray'ı, taraftarını ve tüm Galatasaray camiasını yürekten tebrik ediyorum" ifadelerine yer verdi. Spor Bakanı Kasapoğlu da Galatasaray'ı tebrik etti.

Maçın ayrıntıları sayfa 2-3-4-5 ve 10'da

YENİ ÜYELERE 50 TL SADECE HEDİYE! misli.com

SÜPER LİG PUAN DURUMU

	Takımlar	O	G	B	M	A	Y	P
1.	Galatasaray	34	26	4	4	77	27	82
2.	Fenerbahçe	34	24	5	5	84	39	77
3.	Beşiktaş	34	22	8	4	70	31	74
4.	Adana Demirspor	34	19	9	6	72	41	66
5.	M.Başakşehir	34	16	8	10	48	34	56
6.	Trabzonspor	34	16	6	12	58	50	54
7.	AC Konyaspor	34	12	13	9	45	37	49
8.	Y.Kayserispor	34	15	4	15	54	59	49
9.	V.F.Karagümrük	34	12	11	11	71	62	47
10.	Kasımpaşa	34	12	7	15	43	53	43
11.	C.Alanyaspor	35	11	8	16	53	65	41
12.	DG Sivasspor	35	11	7	17	45	53	40
13.	MKE Ankaragücü	34	11	6	17	41	51	39
14.	F-TAV Antalyaspor	34	10	8	16	43	53	38
15.	İstanbulspor	34	10	5	19	40	63	35
16.	BE Gireesunspor	34	8	10	16	39	60	34
17.	HK Ümraniyespor	34	7	9	18	47	59	30
18.	Gaziantep FK	34	6	7	21	31	66	25
19.	A.Hatayspor	34	6	5	23	19	77	23

ŞAMPİYONLAR LİGİ KONFERANS LİGİ DÜŞME HATTI

36. Haftanın sonuçları

Fenerbahçe-Antalyaspor	2-0
Ankaragücü-Galatasaray	1-4
Gireesunspor-Trabzonspor	2-4
İstanbulspor-Adana Demirspor	0-2
Alanyaspor-Kasımpaşa	1-3
Sivasspor-Konyaspor	1-0
F.Karagümrük-Kayserispor	2-0
Hatayspor-Ümraniyespor	0-3 (H)
Başakşehir-Gaziantep FK	3-0 (H)
Beşiktaş (BAY)	

37. Hafta programı

3 Haziran Cumartesi

16.00	Konyaspor-F.Karagümrük
19.00	Kayserispor-Ankaragücü
19.00	Ümraniyespor-Gireesunspor
19.00	Adana Demirspor-Başakşehir
19.00	Trabzonspor-Alanyaspor
19.00	Kasımpaşa-Beşiktaş

4 Haziran Pazar

19.00	Galatasaray-Fenerbahçe
	Gaziantep FK-İstanbulspor 0-3 (H)
	Ümraniyespor-Gireesunspor 0-3 (H)
	Sivasspor (BAY)

* Hatayspor ve Gaziantep FK'nın ilgiden çekilmesi nedeniyle Antalyaspor ve İstanbulspor 37. haftayı hükmen galip tamamlayacak.

Fotoğraflar: Murat Akbaş

Önce Napoli şimdi Mertens

2013-2022 yılları arasında İtalya Serie A'nın köklü kulüplerinden Napoli'nin formasını giyen Dries Mertens, Çizme'deki kariyeri boyunca bir türlü istediği şampiyonluğa ulaşamadı. 9 sezonda tek bir lig zaferi elde edemeyen Mertens, Galatasaray'da ise bir ilki başardı. 23. şampiyonluğun mimarlarından biri olan Belçikalı hücum oyuncusu, kariyerinde ilk kez lig şampiyonluğu kazanmayı başardı. Bu arada 36 yaşındaki futbolcunun efsane olarak ayrıldığı Napoli ise 33 yıl sonra Serie A'da şampiyon oldu. Bu arada Mertens, Sarı-Kırmızılı forma altında bu sezon 31 maçta 7 kez fileleri havalandırırken, 4 gol pası verdi.

Belçikalı yıldız, "Çok mutluyum. Başladığımız işi bitirdik. Unutamadığım maç, bugünkü (dün) maç" dedi.

Acısıyla tatlısıyla şampiyon...

Cem Dizdar
cem.dizdar@fanatik.com.tr

Almanya ve İngiltere'deki -kimilerinin "romantik" bulduğu- şampiyonluk kaybı ya da üst lige yükselme maçları Fenerbahçeliler'in de umut kaynağıydı belli ki. Zaten bir oyun olarak futbolun en büyük öğüdü de gelecek umududur. Elbette çalışana! Ancak ilk devrede belirgin bir "oyun gücü" farkı vardı iki takım arasında. Beraberlik golüne kadar neredeyse kusursuz hücumlar örgütleyen Galatasaray, golü yedikten kısa süre sonra bu maç için kendi normallerine dönmekte gecikmedi. Elbette ilk golde Arda Kızıldağ'ın topa odaklanıp Mauro İcardi'yi ihmal edişinin de etkisi var.

Hep bir kuytuda saklar

Ancak daha belirleyici olan Icardi'nin rakibini topsuz oyunla ekarte ederken, futbolcu gelişiminde "ders ve tekrar"ın önemini gösteren futbolcu niteliğiydi. İkinci yarıda Galatasaray güvenliği sağlarken, şampiyonluğu garantiye alacak gol için de fırsat yaratmayı ihmal etmedi. Fenerbahçe esasen Giresun ve Ümraniye maçlarında beyaz bayrak çekmişti ama futbol işte umudu hep bir kuytuda saklar. Sonuçta bu sezon olması gereken oldu... Galatasaray şampiyon... Galatasaraylılar zaten mutlu. Galatasaraylı olmayanlar için ise bir Sezen Aksu...

"Acısıyla tatlısıyla
Ne şahane bir şey yaşamak
Dibe vurmak dimdik durmak
Bin bahane bin oyun kurmak!.."

ŞAMPİYON OKAN BURUK

1 MKE Ankaragücü

Ankara Eryaman

32	Gökhan	7
48	Taylan	7
4	Atakan (Dk.81)	?
18	Mujakic	6
37	Arda	5
24	Malcuit	6
14	Diack	5
17	Kitsiou (Dk.46)	5
16	Dokanovic	5
33	Hasan Ali	5
5	Hanousek (Dk.46)	5
19	Zahid	5
54	Emre (Dk.46)	5
70	Milson	6
21	Beridze (Dk.64)	5
22	Ali Sowe	5

T.D: Tolunay Kafkas

Yedekler

99	Bahadır
77	Gökhan
80	Ferdi
88	Fıratcan
7	Chatzigiovannis

4 Galatasaray

Volkan Bayarslan, Ceyhun Sesigüzel, Volkan Ahmet Narinç

1	Muslera	10
93	Boey	10
25	Nelsson	10
42	Abdülkerim	10
88	Kazımcan	10
53	Barış Alper (Dk.65)	10
27	Oliveira	10
23	Kaan (Dk.79)	10
5	Torreira	10
6	Midtsjö (Dk.87)	10
26	Rashica	10
11	Yunus (Dk.79)	10
10	Mertens	10
2	Dubois (Dk.65)	10
7	Kerem	10
99	Icardi	10

T.D: Okan Buruk

Yedekler

34	Okan
18	Gymis
22	Berkan
32	Adeluqbe
64	Mata

GOLLER
Milson (Dk.16) (Ankaragücü), Icardi (Dk.7 ve Dk.39), Barış Alper (Dk.73), Oliveira (Dk.78) (Galatasaray)

KARTLAR
Sarı: Arda, Diack, Mujakic (Ankaragücü)

47	Topla oynama	53
15	Şut	20
6	İsabetli Şut	11
4	Korner	7
6/19	Orta	6/17
10	Faul	13
3	Ofsayt	2

Şampiyon gibi bitirdi

Ankaragücü deplasmanında kazanması halinde şampiyonluğunu ilan edecek olan Galatasaray, beklenen 11 ile sahaya çıktı. Oldukça tempolu başlayan mücadelede Sarı-Kırmızılılar ilk anlarda etkili oldu.

İlk yarıda bitebilirdi

Kerem ile etkili ataklar geliştirdi. 7'de Rashica yerden ceza sahasına çıkarttı, Icardi tamamladı: 0-1. Bu golden sonra Ankaragücü toparlandı ve orta alanda etkili oldu. Hızlı ataklarla pozisyon arayan ev sahibi 16'da Milson ile eşitliği sağladı: 1-1. Tempo her geçen dakika artarken, Galatasaray Rashica, Icardi ve Mertens ile net pozisyonlar yakalasa da skoru değiştirmeyi başaramadı. Bu bölümde kaleci Gökhan devleşti. 39'da Kerem ortaladı, Icardi kafayı vurdu: 1-2. İlk yarının uzatma anlarında Kerem bu sefer yerden çıkarttı, Icardi vurdu savunma son anda araya girdi.

Şansa bırakmadılar

Ankaragücü ikinci yarıya üç değişiklikle başlarken, Galatasaray aynı 11 ile sahaya çıktı. Galatasaray bu devrede topu ayağında daha çok tutarak, tempoyu yükseltmemeyi tercih etti. Ankaragücü ise daha fazla kendi yarı alanında kalan tarafı. 73'te Galatasaray hızlı çıktı. Kerem derinlemesine koştu, Barış nefis bitirdi, fark ikiye çıktı: 1-3. 78'de Kerem kornerden ortaladı, Oliviera kafayı vurdu ve bir kez daha ağlara gitti: 1-4. Karşılaşma boyunca oyun disiplininden taviz vermeyen ve şampiyonluk isteğini sahaya yansıtan Galatasaray, sahadan 4-1'lik galibiyetle ayrıldı. Okan Buruk bu maçta da tercihleri ile oyuna damgasını vururken, şampiyonluk apoletini takmayı sonuna kadar hak etti.

90+ Metin Karabaş
metin.karabas@fanatik.com.tr

Buruk'un oğlu Ali Yiğit Buruk, İcardi'nin omuzlarında taraftarlara üçlü çektirdi.

Okan Buruk, Galatasaray'daki oyunculuk dönemindeki ilk lig zaferini yaşadığı aynı yer ve aynı tarihten tam 30 yıl sonra, teknik adam olarak da mutlu sona ulaştı. Harika bir sezonu geride bırakan Buruk, Süper Lig'de hoca olarak ikinci kez mutlu sona ulaştı

Tecrübeli teknik adam, maç sonunda tribünlerle birlikte şampiyonluk kutlamasını, golcüsü İcardi'nin omuzlarında gerçekleştirdi.

'Derbiyi kazanarak ligi bitireceğiz'

"Şampiyonluğu aileme armağan etmek istiyorum. Oğlum da zor zamanların ardından burada bizimle şampiyonluğu kutladı" diyen Aslan'ın hocası Okan Buruk, "Çok duygusal bir an yaşıyorum. Galatasaray teknik direktörü olarak ilk sezonumda şampiyon olduk. Burada bunu yaşamak çok farklı bir duygu. Oyuncularıma teşekkür ediyorum. İnşallah önümüzdeki hafta derbiyi kazanarak ligi bitireceğiz, tek hedefimiz bu" ifadelerini kullandı.

Fotoğraflar: Murat Akbaş

İşte kısa kısa notlar...

- Hem futbolcu hem teknik direktör olarak Süper Lig'de şampiyonluk yaşayan 5. isim.
- 2017-2018 sezonunda hem Akhisarspor hem de teknik direktör olarak, ilk kez Türkiye Kupası'nı kazandı.
- Galatasaray'ın lig tarihinde en uzun galibiyet serileri 87-88'de Mustafa Denizli ve 11-12'de Fatih Terim'le 9 maçtı! 21. haftadaki Giresunspor galibiyetiyle bu rekoru da eline geçirdi.
- Son olarak Kasımpaşa karşısında galibiyet serisini 14'e çıkarttı ve Beşiktaş'a ait 63 yıllık lig rekorunu tarihe gömdü!

Galatasaray'ın efsane oyuncularından biri olan Okan Buruk, teknik direktör olarak Sarı-Kırmızılılar'ın başındaki ilk sezonunda Süper Lig'de şampiyonluğa ulaştı. Okan Buruk, ilginç bir tesadüf olsa gerek, 30 yıl önce futbolcu olarak aynı tarihte Galatasaray'daki ilk lig zaferini yaşadığı gün, yine Ankara'da bu kez hoca olarak bu gururu yaşadı.

Hayali gerçek oldu

30 Mayıs 1993'te Aslan, Ankaragücü'nü 8-0 mağlup etmişti. Tecrübeli teknik adam dünkü karşılaşma öncesi, "Güzel bir tesadüf. İnşallah bu tesadüfün, iki anlamda da olmasını istiyorum. Tam 30 yıl önce bugün, burada Galatasaray formasıyla ilk şampiyonluğumu kazanmıştım. İnşallah Galatasaray teknik direktörü olarak da ilk şampiyonluğumu yaşarım. Bu benim için çok önemi" dedi ve büyük hayalini gerçeğe dönüştürdü.

Bir ilki de başardı

Cumhuriyetimiz'in 100. yılında ligde zirveyi kimseye bırakmayan Cim Bom'da Buruk, "Maç maç geldik. Son bölüm, son haftalar... Hedefimiz şampiyonluğa emin adımlarla gelmekti. Son haftalara böyle girdik. Son 3 maçta performansımız, konsantrasyonumuz... Bunu sahaya net koyduk" derken, Süper Lig'de şampiyonluk yaşayan 34., yerli olarak da 12. teknik direktör oldu. Ligde daha önce ilk zaferini Başakşehir'in başında elde eden deneyimli çalıştırıcı, hem futbolcu hem de teknik direktör olarak Süper Lig'de şampiyonluk yaşayan 6 isim arasında 2 farklı kulübü şampiyon yapan ilk teknik adam unvanını elde etti.

Seriyi kupayla taçlandırdılar

Sarı-Kırmızılılar, ligde Beşiktaş'a mağlup olduktan sonra oynadığı 4 karşılaşmada yenilgi yüzü görmedi. Cim Bom, bu süreçte Başakşehir, İstanbulspor ve Sivasspor'u yendi. Son olarak Ankaragücü'nü deviren Aslan, galibiyet serisini 4 maça çıkardı. Bu arada Galatasaray, 3 maçın ardından kalesinde ilk kez gol gördü.

Rakiplerine duvar ördü

Bu sezon özellikle rakip hücum oyuncularına zor anlar yaşatan Galatasaray'ın savunma hattının performansı, istatistiklere de yansıdı. Galatasaray, Süper Lig'de bu sezon oynadığı 34 karşılaşmada kalesinde 27 gol gördü. Cim Bom, böylece ligde en az gol yiyen takımlar arasında da ilk sırayı kimseyi kaptırmadı. Öte yandan Okan Buruk'un öğrencileri 34 mücadelenin 15'inde ise kalesini gole kapadı.

Tolunay Kafkas kaybetti ama...

Bu sezon ligde kalma savaşı veren Ankaragücü, özellikle teknik direktör Tolunay Kafkas'ın gelişi sonrasında büyük bir çıkış yakaladı. Son 2 maçta 4 puan alan Sarı-Lacivertliler, dün ise Galatasaray'dan fark yedi. Ancak her şeye rağmen deneyimli teknik adam, oynattığı futbolla alkışları topladı.

Kupa canavarı Muslera

Cim Bom'un efsanelerinden kaptan Fernando Muslera, takımdaki 12. sezonunda 6. Süper Lig şampiyonluğunu yaşadı. Uruguaylı file bekçisi, Türkiye'deki kupa sayısını ise 15'e çıkarttı

Şampiyonluk sonrası kaptan Muslera'dan daha mutlusu yoktu.

Kaptanın kupa koleksiyonu!

6	Süper Lig
4	Türkiye Kupası
5	Süper Kupa

Galatasaray kalesini 2011'den beri koruyan ve kulübün efsanelerinden kaptan Fernando Muslera, sezon boyunca harika performansını Ankaragücü karşısında da sürdürdü. Muslera, 90 dakika boyunca kalesine gelen 6 şutun 5'inde gole izin vermedi. 14. dakikada Zahid'in kale önündeki vuruşunu enfes bir şekilde kurtaran kaptan Muslera, Aslan'daki kupa koleksiyonuna bir yenisini daha ekledi. Sarı-Kırmızılılar'daki 12. sezonunda 6. Süper Lig şampiyonluğunu ilan eden 36 yaşındaki Muslera'nın ayrıca 4 Türkiye Kupası ve 5 Süper Kupası bulunuyor.

'Farklı bir yola girdik'

Lig tarihinde en çok şampiyonluk yaşayan yabancı futbolcu ve Şenol Güneş ile birlikte lig tarihinde en çok şampiyonluk yaşayan 2. kaleci olan Uruguaylı eldiven, "Geçen sene çok zorlu bir sezondu. Dursun Özbek ve Erden Timur'un gelmesiyle farklı bir yola girdik. Taraftarımızın bu başarıda inanılmaz bir payı vardı. Şampiyonluğu hak ettiğimizi düşünüyorum. Kulüpteki herkese tebriklerimi gönderiyorum. Çok mutluyuz" dedi.

Helal olsun sana Okan Buruk

Oğuz Dizer
oguz.dizer@fanatik.com.tr

Savaş kimin haklı olduğuna karar vermez. Futbol savaşı da öyle! Kazanan büyük emekler, acılar, taktik planlamalar ve stratejik hamlelerle bezenmiş, onuru, acıları da yaşar. Bir dahaki savaş iklimine kadar tabii.

Beklenmeyeni aşmak. Hayatın ve hayat mücadelesi tüm birimlerinin anlamı, bence beklenmeyeni aşmaktır. 'Okan Buruk'un yaşam öyküsü budur' yani beklenmeyeni yaşama ve yaşatma mücadelesidir diye düşünürüm. Öyle ya! Henüz çocukken Galatasaray formasıyla ayağının kırılması ve bu faciayı olağanüstü azim ve değerleriyle aşması.

Hem futbolcu hem de teknik direktör kimliği ile. Sonra Akhisarspor ile Türkiye Kupası, ardından Başakşehir ile Süper Lig Şampiyonluğu ve şimdi de Galatasaraylı Aslanları ve camiasıyla birlikte 2023'te 23'üncü kupayı Türkiye Cumhuriyetinin 100. Yılında kucaklaması. Helal olsun sana Okan Buruk, Galatasaraylı canlar bekliyor senden, Avrupa zirvelerinde de doruk.

Galatasaray Ankara'ya tüm kadrosuyla el ele gitti. Yönetimi, taraftarı ve futbolcularıyla bir bütün halinde sezon boyunca sürdürdükleri futbol savaşını; son etapta da 4 gollü harikulade zafer, 23. şampiyonluk apoletliyle taçlandırdılar.

Çok mutluyuz, sizler de mutlusunuz değil mi?

Kazanma becerisi şampiyonluğu getirdi

Erman Özgür
erman.ozgur@fanatik.com.tr

Galatasaray hücum iştahı yüksek başladı maça. Forvet hattında Rashica'nın da son haftalardaki durgunluğunu üzerinden atmış görüntüsü ile Galatasaray sağ kenarı iyi kullandı. Ankaragücü'nün de aynı coşku ile karşılık vermesi, sanki 2 takımın da keyifli maçlarından birini buraya saklamış görüntüleri kalecilere de fazla mesai yaptırdı. Fakat sahada kalecileri çaresiz bırakan bir isim vardı. Önce Rashica, sonra Kerem'in asistlerinde rakip stoperleri de hipnotize eder gibi doğru yerlere gidip, son vuruşları kaliteli yapan İcardi, Ankaragücü'nün Milson ile gelen golüne rağmen İcardi'nin varlığı bu keyifli maçın ilk yarısında Galatasaray'ı soyunma odasına galip götüren en önemli detaydı. 2. yarıya Ankaragücü 3 değişiklikle geldi ama topla ilişkisi iyi ve etkili Diack, Zahid gibi isimler çıkınca Galatasaray'ın savunması ilk yarıya nazaran daha etkili oldu.

Noktayı koydu!

Geniş alanda yakalanan Ankaragücü savunmasına bir ceza da oyuna sonradan giren Barış Alper kesti. Maçın yıldızlarından Kerem'in enfes pasında kaleciyi geçerek golü atarak Galatasaray'ın şampiyonluk şarkılarını başlattı. Oliviera Kerem'in 3. asistinde son noktayı koydu. Sonuçta Galatasaray sezon başında oluşturduğu kazanma becerisi yüksek oyuncudan kurulu kadrosunu, çok çok iyi kullanan Okan Buruk'la şampiyonluğunu ilan etti.

Galatasaray'ın son 10 golünden 8'ine imzasını atan Icardi, bu sezon ligde 21. kez fileleri havalandırdı, Cim Bom'u şampiyonluğa taşıdı

ASLAN'IN ICARDİ'Si VAR!

Arjantinli yıldız, son haftalarda tamamen şampiyonluk modunu açtı, hiçbir rakibi boş geçmedi. Ankaragücü filelerine de 2 gol gönderen Icardi, Aslan'ın son 10 golünün 8'inin altına da imzasını atarken, ligdeki gol sayısını 21'e yükseltti, şampiyonlukta en büyük pay sahiplerinden oldu

Galatasaray'ı bu sezon zirvede tutan en önemli unsurların başında hiç şüphesiz Mauro Icardi geliyor... Transferi 8 Eylül'de gerçekleştiği için, yaz dönemindeki idman eksiğinin açıklarını kapatması zaman alan Arjantinli santrfor, bir açıldı pir açıldı! Özellikle şampiyonluk haftalarında kusursuz bir grafik ortaya koyan 30 yaşındaki santrfor, Galatasaray'ın ligdeki son 10 golünün 8'inin altına da imzasını attı. Ankaragücü deplasmanında da biri Rashica'dan, diğeri Kerem'den gelen iki asisti de iyi değerlendiren Icardi, bu sezon ligdeki gol sayısını 21'e yükseltti.

Sosyal medya yıkıldı

Mauro Icardi sadece attığı gollerle değil, takımının sıkıştığı anlarda hücumdaki etkili görüntüsüyle de güven verdi. Zaman zaman geriye gelip top alan, ileride pas dağıtan Güney Amerikalı yıldız, arkadaşlarının panik havasına girmesine engel oldu. Galatasaray formasıyla son yılların en skorer ismi olan Icardi'nin bu performansı, sosyal medyada da tam anlamıyla infial yarattı! Twitter gündeminin ilk sırasına yerleşen Icardi için Türkiye'nin dört bir yanında, artık kendisiyle özdeşleşen, "Aşkın olayım" şarkısı söylendi.

Sıra geldi bonservise

Fransız devi PSG'den kiralanan ve beklentilerin de üzerinde bir istatistik ortaya koyan Icardi için artık tek bir beklenti var, bonservisinin alınması. Sarı-Kırmızılı yöneticiler, bu transferi gerçekleştirmek üzere ciddi bir bütçe ayırmış durumda. Tecrübeli santrfor da Galatasaray'da kalmaya hazır. Haziran ayı içerisinde Icardi müjdesinin açıklanması hedefleniyor.

'Benim için çok özel bir yıldı'

Hocası Okan Buruk'u omuzlarına alan, Erden Timur'u maçın ardından alnından öpen Mauro İcardi, şampiyonluk maçı sonrası konuştu. Arjantinli süperstar "Buraya adım attığım ilk andan itibaren amacım şampiyon olmaktı ve olduk. Benim için çok özel bir yıldı. Bana çok güvendiler, benimle hep ilgilendiler. Muhteşem bir sezon oldu" dedi. Derbiyle ilgili "Fenerbahçe maçını kazanmamız gerekiyor. Şampiyon olduk ama derbide de galip gelmeliyiz. Ondan sonra tatile gideceğim" yorumunu yapan İcardi, Galatasaray'da kalıp kalmayacağı sorusuna da cevap verdi: "PSG'de kontratım var. Önce onlarla görüşülmesi gerekiyor. Galatasaray'ı çok seviyorum ama konuşulması gereken birçok şey var"

İcardi'nin golleri

Rakip	Gol	Maç
Kayserispor	3	2
Beşiktaş	3	2
Alanyaspor	2	2
Başakşehir	2	2
Ümraniyespor	2	1
İstanbulspor	2	1
Sivasspor	2	1
Ankaragücü	2	1
Fenerbahçe	1	1
Antalyaspor	1	1
Trabzonspor	1	1

Fotoğraflar: Murat Akbaş

Erden Timur sahaya indi

Şampiyonluğun baş mimarlarından olan Galatasaray Sportif A.Ş. Başkanvekili Erden Timur, son düdük çalmadan şampiyonluk coşkusunu yaşamak üzere sahaya indi. Yöneticilerle beraber soluğu kulübede alan Timur, uzatma dakikalarını teknik heyet ve yedek oyuncularla birlikte izledi ve büyük sevinç yaşadı.

Derbiye hiç fire yok

Galatasaray'da tam 6 kritik isim; Ankaragücü karşısına ceza sınırında çıkmıştı. Icardi, Mertens, Kerem, Rashica, Oliveira ve Midtsjö, dün akşam kart görmeleri halinde Fenerbahçe karşısında cezalı duruma düşecekti. Ancak Aslan hiç fire vermedi. Şampiyonluğunu ilan eden Sarı-Kırmızılılar, Nef Stadı'nda Fenerbahçe derbisine tam kadro çıkabilecek.

Kura çekimi 21 Haziran'da

Ülkemizi önümüzdeki sezon Şampiyonlar Ligi'nde temsil edecek Galatasaray, UEFA'nın kulüpler bazındaki 1 numaralı organizasyonuna 2. ön eleme turundan başlayacak. Sarı-Kırmızılılar'ın bu turdaki rakibi, 21 Haziran'daki kura çekiminde belli olacak. Cim Bom, ilk maçını 25-26 Temmuz, rövanşı 1-2 Ağustos tarihleri arasında oynayacak. Aslan'ın, gruplara kalması adına önce 3. Tur'u ardından da Play-Off'taki rakiplerini yenmeyi gerekiyor.

Devler Ligi paylaşımı

Galatasaray Kulübü, tarihi zafer sonrası sosyal medya hesabından 'Yetmez bize bir kupa, hedef artık Avrupa' mesajıyla Şampiyonlar Ligi paylaşımı yaptı.

Sergio Oliveira: Çok büyük kulübüz

Ankaragücü maçında 4. golü atan Sergio Oliveira, "Bu an için çok mücadele ettik. Çok mutluyuz. Galatasaray'a şampiyonluk için geldiğimi sürekli söylüyordum. Taraftarımızın gurur duyabileceği bir takım olduğumuz için mutlu olmalıyız. Bu şampiyonluk herkes için, bütün kulübümüz için... Gerçekten inanılmaz. Galatasaray gerçekten çok büyük bir kulüp" açıklamasını yaptı.

Asist kralı KEREM

Cim Bom'un genç yeteneği Kerem Aktürkoğlu, maça da sezona da damgasını vurmayı başardı. Geceyi tam 3 asistle geçen Kerem, bu sezon Icardi'ye de 6. gol pasını verirken, toplamda 11 asiste ulaşarak ligin bu alanda zirvesine kuruldu

Süper Lig'de Kerem Aktürkoğlu fırtınası... Aslan'ın 24 yaşındaki yıldızı Kerem, Ankaragücü deplasmanında yine mükemmel bir performans ortaya koydu. Önce Icardi'ye, ardından Barış Alper'e, son olarak da Oliveira'ya golünü attıran Milli futbolcu, geceyi 3 asistle tamamlayarak göz kamaştırdı. Toplamda 11 asiste ulaşan Kerem, ligin bu alanda zirvesine kurulmuş durumda. Ligde 9 da golü bulunan genç yetenek, böylece tam 20 gole direkt katkıda bulunmuş oldu. Bu da Sarı-Kırmızılı takımda son yılların en iyi performanslarından biriydi.

Icardi'yle müthiş uyum

Diğer taraftan Kerem - Icardi arasındaki uyum, Galatasaray'ın bu sezon en dikkat çeken özelliklerinden biri oldu. Aslan'ın genç yıldızı, sadece Icardi'ye tam 6 asist yaptı. Ankaragücü karşısında düğümü çözen hareketlerden ikisine imza atan Icardi ve Kerem, 2. gol dışında da sık sık iş birliğine gitti. Saha içinde pozisyonların ardından sık sık konuşan ikili, birçok pozisyonda birbirlerinin gözlerine bakarak doğru yöne hareketlendiler. Kerem, son düdük çaldıktan sonra da ilk sevincini Icardi ile sarılarak paylaştı.

'Sonuna kadar biz hak ettik'

Şampiyonlukta çok büyük payı bulunan Kerem Aktürkoğlu, son düdüğün ardından bir ara gözyaşlarını tutamadı. Sıcağı sıcağına duygularını paylaşan Milli yıldız, "Sonuna kadar hak ettik, sonuna kadar... Çok mutluyuz. Galatasaraylı olmanın gururunu günlük hayatta bile yaşıyorum. Kupayı kaldıracak olmak ise benim için çok başka bir mutluluk ve gurur. Şampiyonluğumuz büyük taraftarımıza armağan olsun. Dediğim gibi, Galatasaray sonuna hak etti" ifadelerini kullandı. Soyunma odasında Emre Taşdemir'in elleriyle tatlı yedirdiği Kerem için takım arkadaşı, "Bugün de (dün) sonuna kadar bu tatlıyı yemeyi hak etti. Ayağına sağlık" dedi.

Ankaragücü maçı öncesinde takımı müthiş bir şekilde uğurlayan Sarı-Kırmızılı futbolseverler, Başkent'te de Aslan'ın yanında oldu. Havalimanından başlayan destek, Eryaman Stadı'nda son düdüğe kadar devam etti

Taraftardan süper destek

Sezon başından bu yana kenetlenen Galatasaray'da başarının en büyük mimarlarından biri de şüphesiz ki taraftarlar oldu. Sarı-Kırmızılı futbolseverler, özellikle iç saha maçlarında takımlarına tam destek verirken, hiçbir zaman Aslan'ı yalnız bırakmadı.

Adeta ordu karşıladı!

Şampiyonluk yolunda da Ankaragücü mücadelesi öncesinde Florya Metin Oktay Tesisleri'nde müthiş bir uğurlama yapıldı. Galatasaraylı oyuncular ve teknik heyet, motive edilirken, takıma olan destek her saniye sürdü. Cim Bom, Başkent'e iner inmez adeta bir ordu takımı karşıladı! Sonrasında ise destek, Eryaman Stadyumu'nda devam etti. Yaklaşık olarak binden fazla Sarı-Kırmızılı taraftarlar, müthiş mücadelede son düdüğe kadar Aslan için itici güç olmaya çalıştı.

Tunç Kayacı

tunc.kayaci@fanatik.com.tr

İşini şansa bırakmadı

Başkent'e lider gelip şampiyon dönmek isteyen Galatasaray hedefine ulaştı ve 23. kere Süper Lig kupasını müzesine götürdü. Cim Bom, rakibi karşısında ilk yarıda ofansif anlamda etkili ancak defansif olarak oldukça sıkıntılıydı. Özellikle iki genç bek Boey ve Kazımcan maçın stresinden olsa gerek bol pozisyon hatası yaptılar. Aslında erken bir golle öne geçmenin rahatlığıyla rakip savunmanın da kırılganlığıyla Galatasaray iki golden fazlasını rahatlıkla atabilirdi. Şiddetli yağmur ve ıslak zemin zaman zaman oyuncuların dengelerini bozsa da ilk 45 dakikada Galatasaray dalgalı bir performans sergiledi. Özellikle çabuk paslarla ve ikiye birlerle iki kanattan etkili gelen Sarı-Kırmızılılar ekipte sahnede yine İcardi vardı. Arjantinli iki gol attı ve ilk yarıya damgasını vurdu. İkinci yarıya Ankaragücü 3 oyuncu değişikliğiyle başladı. İlk yarıda yorulan 3 ismi alan Tolunay Kafkas şampiyonluk gerginliği yaşayan rakibi karşısında beraberlik golünü aradı. Özellikle Kazımcan'ın kanatından etkili olan Ankaragücü istediği ritmi de yakaladı.

Buruk gerekeni yaptı

Okan Buruk bu zafiyeti geç de olsa görüp gereken hamleyi yaptı. Zaten bu hamle hemen meyvesini verdi ve Barış Alper yapılan hızlı hücumu golle sonuçlandırıp farkıyla ikiye çıkartıp takımını rahatlattı. Son 15 dakikaya skor üstünlüğüyle girmenin rahatlığı ve Ankaragücü'nün de orta alanı boşaltması ve risk alması şampiyonluk maçında Galatasaray'a bol gol pozisyonları bulmasını sağladı. Dün gece Başkent'te ikinci yarıda farka koşan Galatasaray derbiyi beklemeden Cumhuriyet'in 100. yılında 2023'te 23. şampiyonluğunu aldı ve sezonu mutlu sonla bitirdi.

ASLAN BOMBALAR İÇİN HAZIRLANIYOR

Tüm planları şampiyonluk ve Şampiyonlar Ligi üzerine kuran Cim Bom, 3 süperstar için bir süredir devrede. Galatasaray Yönetimi, derbi sonrasında Renato Sanches, Hakim Ziyech ve Christian Pulusic gibi isimleri kadrosuna katmaya çalışacak

Gelecek sezon 3 kulvarda birden mücadele etmeye hazırlanan Galatasaray, yeni sezona da damgasını vurmak istiyor. Yıldızlarla donatılmış kadrosuyla Avrupa'da da başarı hedefleyen Sarı-Kırmızılılar, önemli isimleri takıma kazandırmanın peşinde. Buna göre Cim Bom'un ilk durağı Fransa olacak. Başkanvekili Erden Timur, PSG ile Mauro İcardi'nin bonservisi için masaya oturacak. Galatasaray Yönetimi, aynı zamanda Başkent ekibinden yıldız bir ismi daha kadrosuna katmanın peşinde. Bir süredir gündemde yer alan Renato Sanches de için maliyet konuşulacak.

Takımdan ayrılmak istiyor

Takımdan ayrılmak isteyen Portekizli orta saha için tüm şartlar zorlanacak. Özellikle teknik ekibin Sanches gibi çok yönlü bir ismi kadrosunda görmeyi çok istediği bildirildi. Aslan'ın rotası sonrasında ise İngiltere olacak. Premier Lig ekiplerinden Chelsea'de istediği süreleri alamayan mutsuz olduğu öğrenilen iki futbolcu ile görüşme yapılacak.

İşi bu kez kolay olacak

Ajax sonrasında Mavililer'den ayrılmak isteyen Hakim Ziyech, hedefteki ilk isim. Devre arasında da Galatasaray'ın gündemine gelen Faslı kanat oyuncusunun bu kez transferi daha olası gözüküyor. Öte yandan Chelsea'de, Dortmund günlerinden çok uzak kalan Christian Pulusic için de yoklama yapılacak.

Cim Bom pes etmedi

Sarı-Kırmızılılar, Sigorta Basketbol Süper Ligi Çeyrek Final ikinci maçında Türk Telekom'u 86-71 yendi, seri 1-1'e geldi. Üçüncü maçı kazanan takım, yarı finale yükselecek

Galatasaray Nef, Türkiye Sigorta Basketbol Süper Ligi Çeyrek Final serisi 2. maçında Türk Telekom'u 86-71 mağlup ederek seride durumu 1-1'e getirdi. Sinan Erdem Spor Salonu'nda oynanan karşılaşmada Galatasaray Nef evinde Türk Telekom'u konuk etti. İlk yarısı 39-46 deplasman ekibinin üstünlüğü ile biten karşılaşmada Türk Telekom'dan Jerian Grant 22 sayıyla en skorer ismi oldu. Galatasaray Nef'te ise Dylan Ennis 19 sayıyla galibiyette büyük pay sahibi oldu. Serinin 3. ve son maçı Türk Telekom ev sahipliğinde Ankara'da oynanacak. Bu karşılaşmayı kazanan takım, adını yarı finale yazdıracak.

86 G.Saray-Türk Telekom 71

SALON: Sinan Erdem
HAKEMLER: Can Mavisu, Kaan Büyükçil
GALATASARAY NEF: Berke, Sedat, Sadık 18, Mahir, Ristic 7, Caloiaro 4, Russell 17, Ege 3, Mcintyre 19, Muhaymin 10, Göksenin
TÜRK TELEKOM: Mehmet, Emircan, Rıdvan 10, Semih 3, Berk 3, Arda, Taylor 8, Grant 22, Erkan 4, Sestina 7, Boutelle 6, Jones 8
1. PERİYOT: 24-25, DEVRE: 39-46, 3. PERİYOT: 69-59.

Kupa derbiye geliyor

Galatasaray Yönetimi, 4 Haziran'da oynanacak Fenerbahçe derbisine şampiyonluk kupasını getirmek için TFF'ye başvuruda bulunacak. Talimatlara göre şampiyonluğu kesinleşen takımın ilk iç saha maçına şampiyonluk kupası gelebiliyor

Şampiyonluğu tüm gece boyunca doyasıya kutlayan Galatasaraylılar artık gözünü 4 Haziran'da Nef Stadyumu'nda oynanacak Fenerbahçe derbisine çevirmiş durumda. Sarı-Kırmızılılar bir kez daha ezeli rakipleri karşısında şampiyonluk kupası kaldıracak olmanın heyecanı içerisinde. Galatasaray Yönetimi, kupanın derbiye gelmesi için bugün Türkiye Futbol Federasyonu'na başvuru yapacak. Galatasaray 2. Başkanı Metin Öztürk, "Şampiyonluk kupasının Fenerbahçe maçına gelmesi için TFF'ye başvuruda bulunacağız. Talimatlarda şampiyonluğu kesinleşmiş takımın ilk iç saha maçına şampiyonluk kupası gelebilir diyor" ifadelerini kullandı.

İşte o madde

"Süper Lig müsabakalarını birinci olarak tamamlayan kulübün, mevcut puan durumuna göre matematiksel olarak daha erken belirlenmesi halinde, ilgili kulübe ev sahibi olarak oynayacağı son lig müsabakası sonunda TFF tarafından şampiyonluk kupası verilir." Galatasaray Yönetimi başvurusunu bu madde doğrultusunda yapacak. Statta da şampiyonluk kutlamaları için hazırlıklar bugünden itibaren başlayacak.

'Fenerbahçe alkışlar mı?'

Metin Öztürk'e yöneltilen sorulardan biri de, derbiye kadar gündemi en çok meşgul edecek konulardan biri: Fenerbahçe, derbide Galatasaray'ı alkışlar mı?" Öztürk bu soruya, "Fenerbahçe, bizim kardeşimiz. Alkışlarlar ya da alkışlamazlar... Bu onların bileceği iş" dedi ve şöyle devam etti: "Fenerbahçe derbisine galibiyet için çıkacağız. Perşembe gününden itibaren Fenerbahçe derbisinin hazırlıklarına başlarız. Fenerbahçe'yi de geçer, ağzımızın tadıyla şampiyonluğu kutlarız. Sonrasında Şampiyonlar Ligi hazırlıklarına başlarız."

'CUMHURİYETİN 100. YILINA ÇOK YAKIŞTI'

"Cumhuriyetin 100. yılında hem de Başkent'te şampiyon olduk. Bu 100. yıl şampiyonluğu Galatasaray'a çok yakıştı" diyen Başkan Özbek, "Bu şampiyonlukların arkası da gelecek. Ama önce Avrupa, sonra ligimiz gelecek. Hizmet için elimizden geleni yapıyoruz" ifadelerini kulllandı

Galatasaray Başkanı Dursun Özbek, şüphesiz şampiyonluğa en çok sevinen isimlerin başında geliyordu. Maçın ardından sahaya inerek sevincini teknik heyet, futbolcular ve taraftarla paylaşan Sarı-Kırmızılı kulübün patronu, daha sonra basın mensuplarına açıklamalarda bulundu. Sezon boyunca dile getirdiği gibi, Cumhuriyetin 100. yılının önemini anlatan Dursun Özbek, "Galatasaray'a kutlu olsun. Cumhuriyet'in 100. yılı... Başkent'te şampiyon olduk. Bu 100. yıl şampiyonluğu Galatasaray'a çok yakıştı. Emeği olan herkese teşekkür ederim. Bize inandılar, ilmek ilmek dokuduk. Her şeye, herkese karşı. Camiama 23. şampiyonluk hayırlı olsun" dedi.

'Allah mahcup etmedi'

Gelecek için de iddialı ifadeler kullanan Başkan Özbek, "Bu başarıların, şampiyonlukların arkası da gelecek. Ama önce Avrupa, sonra da ligimiz gelecek. Galatasaray'a hizmet için elimizden geleni yapıyoruz. Allah mahcup etmedi. Yaşasın Galatasaray!" diye konuştu. Özbek, İstanbul'a geçtikten sonra kurmaylarıyla birlikte şampiyonluk coşkusunu geç saatlere kadar yaşamaya devam etti.

Hiç ara vermeyecekler

Bu arada Dursun Özbek'in şampiyonluk sonrası tüm yönetimini toplayacağı ve yeni sezonun çalışmaları için startı vereceği öğrenildi. Gündemdeki ilk maddelerden biri transfer çalışmaları. Teknik direktör Okan Buruk'la da bir toplantı yapılacak. Ardından tesislerin yeni sezonda Kemerburgaz'a taşınması için sürece hız verilecek.

Abdülkerim Bardakcı:

Kelimelerin bittiği yerdeyiz

Galatasaray'da sezonun flaş isimlerinden Abdülkerim Bardakcı da şampiyonluk coşkusunu yaşayan isimler arasındaydı. Maçtan sonraki sevincini anlatırken kelimeleri seçmekte zorlanan tecrübeli savunmacı, "Şampiyonluk... O kadar mutluyum ki kelimelerin bittiği yerdeyim. Sene başında hedefimiz şampiyonluktu çok şükür buna ulaştık. Her zaman tek büyük Galatasaray" diye konuştu.

Kazımcan Karataş:

Tüylerim diken diken oldu

Zafer sonrası konuşan Aslan'ın genç sol beki Kazımcan Karataş, "Tüylerim diken diken! Galatasaray, Türkiye'nin en büyüğü bunu bir kez daha gösterdik. Galatasaray ailesine armağan olsun. Büyük gurur, büyük şans. İlk senemde şampiyon oldum. Florya'da kutlamalara devam edeceğiz. Bunu hayal ederek geldik. Abdülkerim Bardakcı ile hep konuşuyordum. Dünya yıldızlarıyla elimizden geleni yaptık ve şampiyon olduk. Türkiye'nin en büyüğüyüz" dedi.

Yunus Akgün:

Aile ortamıyla bunu başardık

Cim Bom'un genç kanat oyuncusu Yunus Akgün, şampiyonluğun arka planında aile ortamı olduğunu belirterek, "Bugüne gelmemizdeki en büyük etken, aile ortamımız. Takım arkadaşlarım, hocalarım, başkanımız, Erden Abi çok emek verdi. Kazanmak ve şampiyon olmak istiyorduk, olduk. Cumhuriyet'in 100. yılında önemli bir şampiyonluk yaşadık. Şampiyon İstanbul'a geliyor, taraftarlarımız bizi beklesin."

Berkan Kutlu:

Çocukluk aşkımla şampiyonluk nasipmiş

Orta sahanın çalışkan ismi Berkan Kutlu, "Büyük Galatasaray taraftarına selam olsun, onları çok seviyoruz. Çocukluk aşkımla şampiyon olmak nasipmiş... Ben Galatasaray için her şeyi yapmaya çalışıyorum. Çok mutluyuz, camiaya armağan olsun. Galatasaray bu! Galatasaray, Cumhuriyet'in 100. yılında gerekeni yaptı, hem de Başkent Ankara'da! Şimdi bizi ateşli bir Fenerbahçe derbisi bekliyor olacak" dedi.

Cenk Ergün:

Bu sene çok önemliydi

Neredeyse 7/24 Florya'da Okan Buruk ve ekibine yardımcı olmaya çalışan Cenk Ergün, "Bu sene çok önemliydi. Camia olarak Cumhuriyet'in 100. yılında şampiyon olmaya inandık. Bizim genlerimizde şampiyonluk var, buraya getirdiğimizde bırakmıyoruz. Emeği geçen herkese teşekkür ederim. 2023'te 23. şampiyonluğumuz... Bu da çok güzel. Şimdi yolumuz Şampiyonlar Ligi. Çok güzel bir ortam var, herkes beraber" açıklamasını yaptı.

Nelsson yüreklere su serpti

Galatasaray formasıyla muhteşem bir sezon geçiren ve başta Tottenham olmak üzere Avrupa devleriyle transfer görüşmeleri yapan Nelsson, "Hedefimizde Şampiyonlar Ligi ve yeniden şampiyonluk var" dedi ve takımda kalma sinyalleri verdi

Şampiyonluğu Galatasaray bayrağını sallayarak tribünlerle beraber kutlayan Nelsson'u, yönetim de teknik heyet de bırakmak istemiyor.

Aslan'ın Danimarkalı savunmacısı Victor Nelsson, müthiş bir sezonu geride bıraktı. Sarı-Kırmızılı formayla lige damgasını vuran 24 yaşındaki stoper, Avrupa devlerinin de ilgisini çekmeyi başardı. Başta Tottenham olmak üzere birçok kulüpten transfer teklifi alan Nelsson'un gitmesini, Sarı-Kırmızılılar kesinlikle istemiyor. Ancak bonservis için konuşulan 25 milyon Euro rakamı, kolay reddedilecek gibi görünmüyor. Buna rağmen Nelsson'un şampiyonluk sonrası sözleri, "Takımda kalma ihtimali olduğu" şeklinde yorumlandı.

'3-0'lık derbiyi unutamıyorum'

"Bütün yıl çalıştık, sonunda amacımıza ulaştık" diyen Danimarkalı futbolcu, "Artık hedefimizde Şampiyonlar Ligi ve tabii ki gelecek sezon yeniden şampiyon olmak var. Ama şimdi bunu kutlayalım" dedi. Çok mutlu olduğunu belirten genç savunmacı, geride kalan sezonda unutamadığı maç sorulduğunda ise "Fenerbahçe'yi 3-0 yendiğimiz maçı unutamıyorum, en iyi maçımızdı" cevabını verdi.

Şampiyonluk sonrası 100. yıl paylaşımı

Galatasaray Kulübü, Ankaragücü zaferi sonrası gelen şampiyonluğun ardından sosyal medyada taraftarını coşturan mesajlar paylaştı. Bunlardan ilki, "İyiler sonunda mutlaka kazanır. Cumhuriyetin 100'ü, Türkiye'nin en büyüğü, Şampiyon Galatasaray" paylaşımıydı. Sarı-Kırmızılı taraftarlar bu mesajı kısa sürede Twitter gündeminin ilk sırasına yerleştirdi. Futbolcuların saha içinde yaptıkları kutlama anları da yine yüzbinlerce kez paylaşıldı.

'Becao'yu satacağız'

Fenerbahçe'nin görüşmelerde bulunduğu Brezilyalı stoper için Udinese Sportif Direktörü Pierpaolo Marino açıklamalarda bulundu. Marino, "Becao'ya yeni sözleşme önermek için her yolu denedik ancak masaya oturmadı. Uygun bir rakam karşılığında satmayı düşünmek zorundayız" dedi

Sarı-Lacivertliler, savunma hattını güçlendirmek için bir numaralı aday olarak Rodrigo Becao'yu belirlemişti. Başarılı stoperle görüşmeler olumlu bir şekilde ilerlerken, Udinese'den müjdeli haber geldi. İtalyan ekibinin sportif direktörü Pierpaolo Marino, Brezilyalı savunmacı ile yolları ayırmak zorunda kalacaklarını söyledi. Marino, Becao'nun sözleşmesinin önümüzdeki sezon biteceğini hatırlatarak, "Yeni kontrat görüşmeleri için henüz bizimle masaya oturmadı ve bu durum bizi çok şaşırttı. Birkaç haftadır her yolu deniyoruz. Karşılıklı saygı çerçevesinde bu görüşmeleri sürdürmeyi ve iki taraf için de doğru yolu bulmayı planlıyoruz. Aksi takdirde gelecek sene kontratı sona ereceği için uygun bir rakam karşılığında Becao'yu satmayı düşünmek zorunda kalacağız" ifadelerini kullandı.

İnter devreye girebilir

Rodrigo Becao'nun piyasa değeri yaklaşık 10 milyon Euro. Ancak yeni sözleşme imzalamaya yanaşmadığı için Udinese'nin çok daha düşük bir teklife 'evet' demesi bekleniyor. Diğer yandan Sarı-Lacivertliler için bu transferde ciddi bir rakip çıkabilir. İtalyan basınına göre İnter de Brezilyalı savunmacının durumunu yakından takip ediyor. Lacivert-Siyahlılar stoperlerinden Skriniar'ı bedelsiz olarak PSG'ye kaptıracak gibi görünüyor. Diğer yandan Vrij'in kontratı da uzatılmadı. Bu nedenle Becao İnter için önemli adaylardan biri.

Udinese'nin 1.91 m.'lik stoperi Becao, 28 lig karşılaşmasında forma giydi ve hücumda 2 gol, 1 asist katkısı sağladı.

'KARAR VERECEĞİM'

'Ben Türkiye'deyim'

Jesus, Brezilya Milli Takımı'na gideceği yönündeki iddialarla ilgili ise "Çıkan bu haberlerin takımı etkilediğini düşünmüyorum çünkü bu takım içinde hiç konuşulmadı. Ben buradayım, Türkiye'deyim" dedi.

Sarı-Lacivertliler'in hocası Jesus, "2 önemli maçta puanlar kaybettik. Rakibimizi tebrik etmeliyiz, hakkını vermeliyiz. Sezon bitiminde kalıp kalmayacağıma karar vereceğim" ifadelerini kullandı

Fenerbahçe Teknik Direktörü Jorge Jesus, mücadelenin ardından açıklamalarda bulundu. Jesus, "Hedefimiz kazanmaktı ve rakibimizin alacağı sonucu bekleyecektik. Sezon genelinde iyi bir performans sergiledik, iyi bir puan ortalaması yakaladık ama maalesef rakibimiz bizden daha iyiydi. Şimdi kupa finaline hazırlanacağız, çünkü bunu kazanmak istiyoruz. Hedefimiz son haftaya kadar şampiyonluk yarışı içinde olmaktı. Hedefimiz 2 kupayı da kazanmaktı ama olmadı. Şimdi Türkiye Kupası'nı alabilirsek buna kötünün iyisi diyebilirim. İyi olması için 2 kupayı da almamız gerekirdi" dedi. Jesus, "Elimizde kupa şampiyonluğu ihtimali var. O kupayı alırsak yeni sezon başında Süper Kupa finali oynamaya hak kazanacağız. Ligin ikinci yarısında ilk yarıya göre daha iyi oynadık. Son dönem en etkili ve iyi olduğumuz bölümdü ancak rakibimiz liderliği aldıktan sonra beklediğimiz puan kayıplarını yapmadı. Biz 2 önemli maçta puanlar kaybettik. Rakibimizi tebrik etmeliyiz, hakkını vermeliyiz."

'Kupa çok önemli'

"Fenerbahçe ligin ikinci yarısında her şeyi yaptı, ilk yarıya göre daha fazla puan aldık ama istediğimizi elde edemedik. Sezon her yüz bitmedi. Sezon bitiminde kalıp kalmayacağıma karar vereceğim. Fenerbahçe 8 senedir kupa kazanamıyor, dolayısıyla bu kupa bizler için çok önemli" ifadelerini kullandı.

Fenerbahçe 2 – 0 F-TAV Antalyaspor

Zorbay Küçük, İbrahim Bozbey, Furkan Ürün

Fenerbahçe Ülker

70	İrfan Can	8
7	Ferdi	8
3	Samet	6
41	Szalai	8
28	Peres	6
10	Arda	9
9	Rossi (Dk.87)	?
5	Arao	7
80	İsmail (Dk.90)	?
26	Zajc	7
17	İrfan Can	7
99	Emre (Dk.87)	?
23	Batshuayi	6
20	Pedro (Dk.68)	5
13	Valencia	8
15	King (Dk.68)	5

T.D: Jorge Jesus

90	Leite	8
7	Bünyamin	6
89	Veysel	6
5	Emrecan	7
11	Güray	7
8	Fernando	6
6	Erdal	6
22	Nakajima (Dk.54)	6
16	Fredy	7
17	Bertuğ (Dk.64)	?
20	Larsson	7
18	Ndao (Dk.66)	5
70	Doğukan	6
27	Ghacha (Dk.54)	6
9	Wright	6

T.D: Nuri Şahin

Yedekler

54	Ertuğrul
4	Serdar
8	Mert Hakan
24	Oosterwolde
27	Crespo

Yedekler

35	Alaberk
2	Florianus
3	Cemali
4	Amar
13	Kudriashov
19	Ufuk

GOLLER

Valencia (Dk.2), Zajc (Dk.90+5) (Fenerbahçe)

KARTLAR

Sarı: İrfan Can (Fenerbahçe), Erdal, Bünyamin, Veysel (Antalyaspor)

%61	Topla oynama	%39
15	Şut	8
8	İsabetli Şut	3
8	Korner	2
9/15	Orta	1/13
13	Faul	10
3	Ofsayt	6

Serkan Akcan

serkan.akcan@fanatik.com.tr

Arda tesellisi

Arda Güler her maç ülke futbol kamuoyunu hayrete düşürecek yeni bir şeyler deniyor, başarıyor ve yetenekleriyle mest ediyor. Maçın henüz ilk dakikalarında kendi sahasında kazandığı topu önüne alışı, rakiplerini geçişi ve kendi sahasından sol ayağının dışıyla Valencia'ya yaptığı asist yine inanılmazdı. Bundan sonra Arda'nın bir çocuk değil, olgun bir futbolcu olduğunu başta onunla çalışan ya da çalışacak teknik direktörler ve herkes kabul etmeli. O artık dünya yıldızı olma yolunda emin adımlarla ilerliyor. Sanırım uzunca bir süre daha Arda'nın yeteneklerine şaşırmaya devam edeceğiz. Futbolda zor olan bir çok şeyi o kadar kolay gösteriyor ki, standartlarının ne olduğunu kestirmek güç doğrusu. Enner Valencia'nın Aykut Kocaman'ın 29 gollük rekorunu egale etmesi şampiyonluk yarışının kaybedildiği bir gecede küçük bir teselli ikramiyesi gibiydi. Oysa Fenerbahçe için sezon 103 gollü 1988/89 gibi başlamıştı.

Eksikler tamamlanmalı

Kasım ayına kadar yüksek yoğunluklu bir maç takvimi ve tüm takvimi lehine kullanan Jesus vardı. Ne var ki Dünya Kupası dönüşü Trabzon ve Galatasaray derbilerindeki yenilgiler sonrası takımın balansı bozuldu. Bizim ligimizde derbi kazanmadan şampiyon olmanın zorluğunu bu sezon Jesus başta olmak üzere tüm teknik heyeti anlamıştır umarım. Galatasaray Ankaragücü'nü deplasmanda yenince lig şampiyonluğunu kaybeden Fenerbahçe yeni sezon planlamasına yarından itibaren başlamalı. Öncelikle hoca konusu netleşmeli. Peşinden dominant bir santrfor önderliğinde kadrodaki eksiklikler tamamlanmalı.

Yüksek: Üzgünüz

Fenerbahçe'nin başarılı futbolcusu İsmail Yüksek, "Neler söyleyebiliriz bilmiyorum. Çok üzgünüz. Birçok fırsat geldi ama kaybettiğimiz maçlarda verdiğimiz puanlar şampiyonluğun belirleyicisi oldu. Biz yine Galatasaray deplasmanına kazanmaya gideceğiz. Bizim için her şey kupada olacak. Oradaki kupa finalini kazanmamız lazım" dedi.

Fotoğraf: Yusuf Dursun

Rekorlar kırdı ama yetmedi

2. dakikada Antalyaspor ağlarını havalandıran Enner Valencia, 29'uncu golünü kaydederek, Sarı-Lacivertli kulübün efsane futbolcusu Alex de Souza'nın gol rekorunu kırdı. 2011-12 sezonunda Brezilyalı Alex de Souza'nın elde ettiği 28 gollük rekoru geride bırakan Valencia, Fenerbahçe tarihinin en çok gol atan yabancı oyuncusu oldu. Valencia, Sarı-Lacivertli forma ile bir sezonda en çok gol kaydeden Aykut Kocaman'ın 1988/89 sezonunda bulduğu 29 gol rekoruna da ortak oldu.

Arda resitali

Fenerbahçe'nin Antalyaspor ile oynadığı mücadeleye Arda Güler damga vurdu. Sarı-Lacivertliler'in Valencia ile bulduğu golde Arda Güler'in şık asisti büyük alkış aldı. 2. dakikada takımını çalımlarla ileriye taşıyan Arda, defans arkasına koşan Valencia'yı trivela pası (ayak dışı vuruş) ile buluşturdu. Kaleciyle karşı karşıya kalan Ekvadorlu yıldız, topu ağlara gönderdi. Arda Güler'in asisti kısa süre içinde sosyal medyada gündem oldu. Taraftarlar yaptıkları yorumlarda "Messi bile böylesini yapmadı" yorumlarında bulundu. 86. dakikada oyundan alınan Arda Güler'in yerine Rossi girdi. Arda kenara gelirken, taraftardan büyük alkış aldı. Arda mücadele sonrası, "Tek hedefimiz şampiyon olmaktı. Şampiyon olamadığımız için çok üzgünüz başka söyleyecek bir şey yok" dedi.

İrfan elinden geleni yaptı

Mücadelenin başlamasıyla birlikte rakibi abluka altına alan Fenerbahçe'de İrfan Can Kahveci, 6. dakikada etkili oldu. Antalya savunmasını bir bir geçen başarılı futbolcu sonunu getiremedi. Hem savunmaya hem de hücuma yaptığı katkılarla taraftarın da yüzünü güldüren İrfan, bu kez 29. dakikada yaptığı asistle Batshuayi'yi golle burun buruna getirdi, fakat sonuç gelmedi. 42. dakikada bu kez İrfan Can Kahveci sert vurdu fakat kaleci Leite gole izin vermedi. İrfan, 86'da yerini Emre Mor'a bıraktı.

Miha Zajc iş başında!

Sarı-Lacivertliler'in başarılı futbolcusu Miha Zajc, Karşılaşmanın 12. dakikasında pas alış-verişi yaparak, takımını ileriye taşıdı. Orta sahanın dinamosu olan ve tüm topları arkadaşlarıyla buluşturan Sloven futbolcu, 15. dakikada da rakiplerine attığı çalımlarla izleyenleri kendisine hayran bıraktı. 57. dakikada da Zajc, topla dribling yaptı, iyi de vurdu ama çerçeveyi bulamadı. 69. dakikada kaleciyle karşı karşı kalan Zajc, Leite'yi geçemedi. 90+4'te Zajc aradığı golü sonunda buldu ve maçın skorunu belirledi.

Luan Peres'ten kritik müdahale

Fenerbahçe'de sakatlıktan kurtulan ve istenilen düzeye gelen Luan Peres, dün de başarılı bir performans ortaya koydu. 28 yaşındaki futbolcunun, savunmada yaptığı kritik dokunuşlar galibiyette önemli rol oynadı. 19. dakikada Antalyaspor'un hücumunda topun önüne kendisini atarak sonlandıran Brezilyalı oyuncu, taraftarından büyük alkış aldı.

GALATASARAY ŞAMPİYON OLDU, TRİBÜNLER ALİ KOÇ'A BAYRAK AÇTI

YÖNETİM İSTİFA

5 sezon, 70'ten fazla transfer, rekor harcama, 9 teknik adam ama ligde yine hüsran... Antalya maçında umutla stada koşan taraftarlar, Ankara'dan peş peşe gelen gol haberleri sonrası isyan etti

Tribünler önce uzun süre, "Yönetim istifa" sesleriyle inledi. Yetmedi, Sarı-Lacivertliler, "Aziz Yıldırım oley" tezahüratları yaptı. Taraftarın öfkesinden Fenerbahçeli oyuncular da nasibini aldı

Ligde son hafta hem Fenerbahçe hem de Galatasaray hükmen galip. İki maç kala ezeli rakibinin 5 puan gerisinde Antalya maçına çıkan Sarı-Lacivertliler, arkasında büyük bir taraftar desteğiyle mücadeleye başladı. Valencia'nın henüz 2. dakikada attığı gol tribünleri daha da hareketlendirdi. İcardi'yle Galatasaray'ın Ankaragücü karşısında 1-0 öne geçmesine rağmen umudunu koruyan Sarı-Lacivertli taraftarlar, Milson'un Başkent'te skoru 1-1'e getirmesiyle tam anlamıyla coştu. Fenerbahçeliler, tribünde kendi maçlarını izlemeyi bırakıp telefonlarından Ankaragücü-Galatasaray mücadelesini takip etmeye başladı. İcardi'nin 2-1 yapması moralleri bozdu, Barış Alper'in maçı 3-1'e getirmesiyle birlikte Kadıköy'de hava bir anda değişti. Hemen ardından Sergio Oliveira'nın golüyle Galatasaray 4-1 öne geçti.

Tek destek Arda'ya

Takıma büyük destek veren tribünler, bir anda, "Yönetim istifa" sesleriyle Ülker Stadı'nı inletti. Yetmedi, "Aziz Yıldırım oley" tezahüratları yapıldı. Tribünlerin bağrına bastığı tek isim Arda Güler oldu. Fenerbahçe 2-0 kazansa da maç sonunda takıma büyük tepki vardı. Yöneticiler tepki sonrası tribünden ayrılarak stat içerisine girdi.

Fotoğraf: Yusuf Dursun

TÜRKİYE'NİN DÖRT BİR YANINDA

YER SARI GÖK KIRMIZI

Galatasaray, Cumhuriyet'in 100. yılında nefes kesen şampiyonluk mücadelesinde zafere ulaşan taraf oldu. Aslan'ın Ankaragücü'nü 4-1 mağlup ettiği maçın ardından tüm Türkiye'de Sarı-Kırmızılı renklere gönül verenler sokaklara koştu

İstanbul'dan Adıyaman'a, Erzurum'dan İzmir'e, Diyarbakır'dan Kuşadası'na ülkemizin dört bir yanında kent meydanlarında Sarı-Kırmızı bayraklar sallandı, Galatasaray marşları ve tezahüratlarla şampiyonluk doyasıya kutlandı

Burası İstanbul

Ankaragücü maçı bittikten sonra İstanbul'da kutlamaların merkezi Taksim Meydanı ve Florya oldu. Binlerce taraftar, Metin Oktay Tesisleri'nde takımı bekledi.

31 Mayıs 2023 Çarşamba

FANATİK

Türkiye'nin Fanatiği

Burası Erzurum

Havuzbaşı Kent Meydanı'nda Galatasaraylı taraftarlar meşale yaktı, marşlar söyleyerek şampiyonluğu doyasıya kutladı.

Burası Zonguldak

Başta merkez, Karadeniz Ereğlisi ve Çaycuma olmak üzere kentin dört bir yanı Sarı-Kırmızılı renklerle donatıldı.

Burası Edirne

Birçok ilçede Ankaragücü maçının bitişiyle birlikte Sarı-Kırmızılılar 23. şampiyonluk için sokaklarda buluştu.

Burası Adıyaman

Adıyaman'daki Galatasaray taraftarları, takımlarının ligdeki 23. şampiyonluğunu meşalelerle kutladı.

Burası İzmir

İzmir'de binlerce Sarı-Kırmızılı, Gündoğdu Meydanı'nda toplandı. Şarkılar ve marşlarla tüm şehir inledi.

Burası Kuşadası

Aydın'ın Kuşadası ilçesinde taraftarlar şampiyonluk coşkusunu hep birlikte sahilde yaşadı.

Burası Diyarbakır

Diyarbakır'da Yenişehir ilçesinde Sarı-Kırmızı renklere gönül verenler, araçlarla konvoy yaptı.

Burası Afyon

Yeşil Yol'da toplanan Sarı-Kırmızılılar, takımları lehine tezahüratlar yaptı, şampiyonluk sevincini birlikte yaşadı.

Burası Adana

Şehrin en işlek caddelerinde Galatasaray taraftarları konvoy oluşturup şampiyonluk turu attı, marşlar ve tezahüratlarla Adana adeta inledi.

Burası Ankara

Başkent, Aslan'ın şampiyonluk maçına ev sahipliği yaptı. Son düdüğün ardından futbolcular Eryaman Stadı'nda, Ankaralılar ise başta Güvenpark Kızılay Meydanı olmak üzere kentin dört bir yanında zaferi doyasıya yaşadı.

Burası Erzincan

Galatasaray taraftarları, ellerinde meşaleler ve bayraklarla tezahüratlar eşliğinde Dörtyol Meydanı'nda buluştu. Kentin bazı bölgelerinde ise araçlarla şampiyonluk konvoyu oluşturuldu.

Burası Muğla

Bodrum, Datça, Marmaris... Türkiye'nin turizm merkezlerinde Sarı-Kırmızılılar'ın kutlamaları, turistler tarafından ilgiyle izlendi.

fotoMaç
31 MAYIS 2023 ÇARŞAMBA ● 6 TL (KKTC: 10 TL)
www.fotomac.com.tr

Fotoğraflar: Turgut DOĞAN / Bahadır BEYAZSLAN

23

Başkan Erdoğan tebrik etti

ŞAMPİYON GALATASARAY

Bu sezon rekorları paramparça eden Galatasaray, Ankaragücü'nü 4-1 yenerek bitime iki hafta kala şampiyonluğunu ilan etti.

Okan Buruk komutasında tarih yazan Cimbom'u 23. şampiyonluğa taşıyan golleri İcardi (2), Barış Alper ve Oliveira kaydetti.

Yıldızlar topluluğu Galatasaray'ın, Cumhuriyet'in 100'üncü yılında başkentte şampiyon olması sarı-kırmızılı camiayı coşturdu.

İstanbul başta olmak üzere Türkiye'nin dört bir yanında ve yurt dışında taraftarlar sokaklara dökülüp sevinç gösterileri yaptı.

SPOR TOTO SÜPER LİG PUAN DURUMU

TAKIMLAR	O	G	B	M	A	Y	AV.	P
1. GALATASARAY	34	26	4	4	77	27	50	82
2. FENERBAHÇE	34	24	5	5	84	39	45	77
3. BEŞİKTAŞ	34	22	8	4	70	31	39	74
4. ADANA DEMİR	34	19	9	6	72	41	31	66
5. BAŞAKŞEHİR FK	34	16	8	10	48	34	14	56
6. TRABZONSPOR	34	16	6	12	58	50	8	54
7. KONYASPOR	34	12	13	9	45	37	8	49
8. KAYSERİSPOR	34	15	4	15	54	59	-5	49
9. KARAGÜMRÜK	34	12	11	11	71	62	9	47
10. KASIMPAŞA	34	12	7	15	43	53	-10	43
11. ALANYASPOR	35	11	8	16	53	65	-12	41
12. SİVASSPOR	35	11	7	17	45	53	-8	40
13. ANKARAGÜCÜ	34	11	6	17	41	51	-10	39
14. ANTALYASPOR	34	10	8	16	43	53	-10	38
15. İSTANBULSPOR	34	10	5	19	40	63	-23	35
16. GİRESUNSPOR	34	8	10	16	39	60	-21	34
17. ÜMRANİYESPOR	34	7	9	18	47	59	-12	30
18. GAZİANTEP FK	34	6	7	21	31	66	-35	25
19. HATAYSPOR	34	6	5	23	19	77	-58	23

ISSN 1305-5011

AYRINTILAR 2, 3 VE 4'TE

ŞAMPİYON GALATASARAY'IN MUHTEŞEM POSTERİ YARIN FOTOMAÇ'TA

SOM ALTINDAN ŞAMPİYONLUK!

GALATASARAY ana sütü gibi helal bir şampiyonluk kazandı! Tebrikler Galatasaray!

Galatasaray, Cumhuriyetimizin 100. Kuruluş Yıldönümü'nde şampiyon olmak için müthiş bir kadro kurdu. Ve 100. YIL ŞAMPİYONU OLDU!

Başkan Dursun Özbek vizyonu, Sportif A.Ş. Başkan Vekili Erden Timur'un dünya yıldızlarına sarı-kırmızılı formayı giydirmesiyle birlikte şampiyonluğun temel taşları çok sağlam atılmıştı. Okan Buruk da karşısında Jesus gibi A Plus bir teknik adam olmasına rağmen, gaza bastı gitti.

Okan hoca, Jesus'a hocalık dersi verdi ve 23. Şampiyonluğu Galatasaray'a getirdi.

Galatasaray'ın bu şampiyonlukta sahadaki ŞAH DAMARI İcardi idi elbette. Çok değerli ve çok güzel goller attı. Ama Kerem Aktürkoğlu ise her maçta olağanüstü mücadelesi ile şampiyonluğu nakış gibi işleyen isim oldu.

İCARDİ VE KEREM AKTÜRKOĞLU birlikteliği tıpkı Napoli'ye şampiyonluğu getiren Osimhen ve Kvaratskhelia ikilisine benziyordu.

Bu muhteşem ikililer, takımlarını şampiyonluğa taşıdılar.

★ ★ ★

Şampiyonluk yolu uzun bir maratondur. Yollar da engel ve diken doludur. Galatasaray, sezonun ilk 7 haftalık bölümünde hakemlerden çok çekti, bazı maçlarda hakemi de yendi Galatasaray!

Galatasaraylı futbolcuların formalarından bu sezon adeta 100 yıllık ter aktı. Aslanlar; dün gece Başkent'te liderliği şampiyonluğa, şampiyonluğu da sarı-kırmızılı bir aşk masalına taşıdılar.

Kim demiş dağlar yeşil diye! Dün gece dünyadan yıldızlara kadar sarı-kırmızı idi dünya!

Galatasaraylı futbolcular; bu sezon yıldızları yere indirip, göğüslerine takan futbolcular topluluğu olarak mutluluğun resmini çizdiler!

Galatasaray'ı şampiyonluğa taşıyan dünya yıldızı İCARDİ idi. Tüm olasılıkların bittiği yerde İCARDİ başladı. Dün gece Başkent'te Eryaman Stadı'nda Galatasaray destanının ayak izleri vardı.

★ ★ ★

Galatasaraylı futbolcuların Ankaragücü karşılaşmasına, yani şampiyonluk maçına çıkarken gözlerinden fışkıran alevi gördük. Sarı-kırmızılı futbolcular, sahada adım atarken bile sanki havada yürüyorlardı.

Daha önceki hiçbir futbol gerçeğine benzemiyordu Aslanlar'ın sahadaki mücadelesi!

Bunlar Uzaylı! Bu takımın kod adı ŞAMPİYON!

Her maçta bir çılgınlık üretti Galatasaray!

Allah vergisi bir ihtişam!

İşte GALATASARAY!

Şarkılı bir masal, en anlamlı gerçek! Ateşlere basarak yürüyen takım ruhu!

Koşun haber verin tarihe; ŞAMPİYON GALATASARAY!

Dün gece YÜREKLERİN GÖNDERİNE GALATASARAY BAYRAKLARI çekildi!

Bu sezon Galatasaray, suda sönmeyen akşam güneşi gibiydi.

Galatasaray'ın bu şampiyonluğunun bir ruhu vardı.

Şampiyonluk imzası da SOM ALTINdandı!

zeki.uzundurukan@fotomac.com.tr

20 FUTBOLCU İLK KEZ ŞAMPİYONLUK YAŞADI

GALATASARAY'da bu sezon resmi maçlarda forma giyen futbolcuların 20'si kariyerlerinde ilk kez Süper Lig'de şampiyon oldu. Sarı-kırmızılı takımda Okan Kocuk, Victor Nelsson, Abdülkerim, Kaan Ayhan, Ross, Emin Bayram, Adekugbe, Kazımcan, Sacha Boey, Leo Dubois, Berkan, Zaniolo, Juan Mata, Kerem, Barış Alper, Rashica, Yusuf, Dries Mertens, Hamza Akman ve Özgür Baran ilk kez lig şampiyonluğu gördü.

7 GOL! Milot Rashica'nın sağ kanattan ceza sahası içerisine gönderdiği ortada İcardi, kale önünde tek vuruşla topu ağlara gönderdi: 0-1.

16 GOL! Taylan Antalyalı'nın ceza sahası yayı önünden verdiği ara pasta topla buluşan Milson, sağ köşeye yaptığı vuruşla fileleri sarstı: 1-1

39 GOL! Kerem'in ceza sahası dışı sol çaprazının ilk metrelerinden içeriye gönderdiği ortaya yükselen İcardi, kafa vuruşuyla topu filelere gönderdi: 1-2

44 Ankaragücü gole çok yaklaştı. Taylan Antalyalı'nın pasında topla buluşan Zahid'in ceza sahası dışı sol çaprazdan yaptığı plase vuruşta meşin yuvarlak direkten döndü.

BİR BAKIŞTA 90 DAKİKA

50 Kaleci Gökhan'ı da çalımlayan Arjantinli yıldızın boş kaleye gönderdiği top, ceza sahası gol çizgisine paralel şekilde dışarıya çıktı.

78 GOL! Kerem'in sağ kanattan kullandığı köşe vuruşunda, arka direkte topa iyi yükselen Oliveira, kafa vuruşuyla meşin yuvarlağı ağlara gönderdi: 1-4

89 GOL! Oyuna sonradan giren Yunus Akgün'ün gönderdiği topla ceza sahası içerisinde buluşan Kerem'in sol çaprazdan çektiği şut az farkla dışarıya çıktı.

KASASINI DOLDURDU

Galatasaray, Süper Lig'de kazandığı şampiyonlukla yayın gelirinden 190 milyon lirayı aşkın geliri kasasına koydu. Ligde mücadele ettiği için 33.4 milyon lira "ayak bastı" parası alan Cimbom, şu ana kadar 66.9 milyon lirayı bulan performans primininde sahibi oldu. Ayrıca şampiyonluk primi olarak 33,2 milyon, şampiyonluk sayısı dolayısıyla da 62,9 milyon lira gelir elde etti.

ŞAMPİYONLUK SAYILARI:

GALATASARAY	23
Fenerbahçe	19
Beşiktaş	16
Trabzonspor	7
Bursaspor	1
Başakşehir	1

CUMHURİYETİN 100. YILINDA ŞAMPİYON

23 BU GURUR 23

GALATASARAY'IN

Ankaragücü'nü deplasmanda 4-1 mağlup eden Aslanlar, 2022-2023 sezonunun bitimine iki hafta kala şampiyonluğunu ilan etti. Sarı-kırmızılı ekip toplamda 23. şampiyonluğuna ulaştı

- **STAT:** Eryaman
- **HAKEMLER:** Volkan Bayarslan ★★, Ceyhun Şeşigüzel ★★, Volkan Ahmet Narinç ★★
- **MKE ANKARAGÜCÜ:** Gökhan ★★, Taylan ★★ (Dk. 81 Atakan) Mujakic ★★, Arda Kızıldağ ★★, Hasan Ali Kaldırım ★★ (Dk. 46 Hanousek ★), Dokanovic ★★, Diack ★★ (Dk. 46 Kitsiou ★), Makuit ★★, Milson ★★ (Dk. 63 Beridze ★), Zahid ★★ (Dk. 46 Emre Kılınç ★), Sowe ★★
- **GALATASARAY:** Muslera ★★★★, Boey ★★★★, Nelsson ★★★★, Kazımcan ★★★★ (Dk. 64 Barış Alper ★★★★) Torreira ★★★★ (Dk. 87 Mıdtsjö), Oliveira ★★★★ (Dk. 79 Berkan Kutlu ★★★), Mertens ★★★★ (Dk. 65 Dubois ★★★), Rashica ★★★★, Kerem Aktürkoğlu ★★★★, İcardi ★★★★
- **GOLLER:** Dk. 7 ve 39 İcardi, Dk. 73 Barış Alper Yılmaz, Dk. 78 Oliveira / Milson (dk. 16)
- **SARI KARTLAR:** Arda, Diack, Mujakic (Ankaragücü)

SÜPER Lig'de şampiyonun adı belli oldu: Galatasaray... Okan Buruk yönetiminde müthiş bir sezona imza atan sarı-kırmızılı takım dün deplasmanda Ankaragücü'nü 4-1 sezonunun bitimine iki hafta kala şampiyonluğunu ilan etti. Ankara Eryaman Stadı'nda oynanan karşılaşmada sarı-kırmızılı takımın gollerini Mauro İcardi (2), Barış Alper ve Oliveira kaydetti. Ankaragücü'nün golünü ise Milson attı. Bu sonuçla puanını 82'ye çıkaran Galatasaray, ikinci sıradaki Fenerbahçe ile olan 5 puanlık farkı koruyarak şampiyonluğa ulaştı. 3 sezon aradan sonra mutlu sona ulaşan Galatasaray, pazar günü Nef Stadı'nda oynanacak Fenerbahçe derbiside şampiyonluk kupasını kaldıracak. ● **Savaş ÇORLU**

F.BAHÇE İLE FARK 4'E ÇIKTI

Bu yıl 65. sezonu oynanan Spor Toto Süper Lig'de 23. kez mutlu sona ulaşan Galatasaray, bu alanda elinde bulundurduğu rekoru bir adım daha geliştirdi. Formasında 4 yıldız taşıma hakkına sahip tek takım olmayı sürdüren Galatasaray, 19 şampiyonlukla en yakın rakibi konumundaki Fenerbahçe ile arasındaki farkı da 4'e yükseltti.

KUPA İÇİN BAŞVURACAĞIZ

İKİNCİ BAŞKAN Metin Öztürk, şampiyonluk kupası için TFF'ye başvuru yapacaklarını söyledi. Öztürk, "Şampiyonluk kupasının Fenerbahçe maçına gelmesi için TFF'ye başvuru yapacağız. Talimatlarda, 'şampiyonluğu kesinleşmiş takımın ilk iç saha maçına şampiyonluk kupası gelebilir' ifadesi var" dedi.

GALATASARAY'IN ŞAMPİYONLUKLARI:

SEZON	ŞAMPİYON	TEKNİK DİREKTÖR
1961-62	Galatasaray	Gündüz Kılıç
1962-63	Galatasaray	Gündüz Kılıç
1968-69	Galatasaray	Toma Kaleperovic
1970-71	Galatasaray	Brian Birch
1971-72	Galatasaray	Brian Birch
1972-73	Galatasaray	Brian Birch
1986-87	Galatasaray	Jupp Derwall
1987-88	Galatasaray	Mustafa Denizli
1992-93	Galatasaray	Karl H Feldkamp
1993-94	Galatasaray	Rainer Hollmann
1996-97	Galatasaray	Fatih Terim
1997-98	Galatasaray	Fatih Terim
1998-99	Galatasaray	Fatih Terim
1999-00	Galatasaray	Fatih Terim
2001-02	Galatasaray	Mircea Lucescu
2005-06	Galatasaray	Erik Gerets
2007-08	Galatasaray	Cevat Güler
2011-12	Galatasaray	Fatih Terim
2012-13	Galatasaray	Fatih Terim
2014-15	Galatasaray	Hamza Hamzaoğlu
2017-18	Galatasaray	Fatih Terim
2018-19	Galatasaray	Fatih Terim
2022-23	Galatasaray	Okan Buruk

BAŞKAN ERDOĞAN: YÜREKTEN KUTLARIM

Cumhurbaşkanı Recep Tayyip Erdoğan, şampiyon Galatasaray ve taraftarını tebrik etti

CUMHURBAŞKANI Recep Tayyip Erdoğan, Spor Toto Süper Lig'de şampiyon olan Galatasaray ve taraftarlarını kutladı. Cumhurbaşkanı Erdoğan, sosyal medya hesabından yaptığı paylaşımda, "Spor Toto Süper Lig 2022-2023 Sezonu Şampiyonu olan Galatasaray Spor Kulübü'nü, taraftarını ve tüm Galatasaray camiasını yürekten tebrik ediyorum" ifadelerini kullandı. Öte yandan Gençlik ve Spor Bakanı Dr. Mehmet Muharrem Kasapoğlu, Türkiye Futbol Federasyonu ve Kulüpler Birliği Vakfı da, 2022-2023 Sezonu'nu şampiyon olarak tamamlayan Galatasaray'ı tebrik etti.

ARJANTİNLİ YILDIZ MAURO İCARDİ ŞAMPİYONLUKTA BAŞROL OYNADI

YANGIN YERİ HEP BURALAR

SAYENDE!

Galatasaray'ın durdurulamayan forveti İcardi, dün akşam da şampiyonluk maçında iki golle yıldızlaştı

Arjantinli, 23 maçta 21 gol ve 7 asistle sarı-kırmızılara 23. şampiyonluğu getiren isimlerin başında geldi

GALATASARAY, A.Gücü'ne karşı aldığı 4-1'lik galibiyetle Süper Lig şampiyonu olurken, takımın gol makinesi Mauro İcardi de bu zaferin baş mimarı olmayı başardı. Geldiği günden beri taraftarın sevgilisi haline gelen Arjantinli yıldız Mauro Icardi, Ankara'da da durdurulamadı. Sarı-kırmızılıların son 8 golünü atan Mauro İcardi, bu sezon ligdeki 21, toplamda ise 22'nci golüne ulaştı.

ADINI TARİHE YAZDIRDI

MAURO Icardi, Süper Lig tarihinde Galatasaray'ın üst üste 8 golünü atan ilk oyuncu olarak adını tarihe yazdırdı. Galatasaray'ın Fransa Ligi takımlarından Paris Saint Germain'den kiralık olarak kadrosuna kattığı Mauro Icardi, sarı-kırmızılı kulübün tarihinde 20 gol barajını geçen 4. yabancı futbolcu oldu. Sarı-kırmızılılarda diğer 20 gol barajını geçen yabancı oyuncular şu şekilde: Mario Jardel, Milan Baros, Bafetimbi Gomis ve Mauro Icardi.

1 hat-trick 5 duble yaptı

Mauro İcardi, attığı gollerle takımını şampiyonluğa taşırken; oynadığı 23 lig maçında 5 kez duble yaparken, 1 kez de hat-trick yapma başarısını gösterdi. Arjantinli oyuncu Beşiktaş, Ümraniye, İstanbulspor, Sivasspor ve Ankaragücü karşılaşmalarında rakip fileleri ikişer kez havalandırmayı başardı. Durdurulamayan forvet, 6-0 kazanılan Kayserispor maçında da hat-trick yapmayı başardı.

İşi bitirmek

Galatasaray kafaya koymuş, 'Ben bu işi bitireceğim' diyor. Bunu bütün futbolcular hissettiği zaman zaten işi bitirirsiniz.

Hani perşembenin gelişi çarşambadan belli deriz ya Galatasaray'ın Ankaragücü'nü yeneceğini bir hafta önce seyrettiğim kupa yarı finalinde gördüm. Ankaragücü iyi futbol oynamıyor, birkaç oyuncusu var, o kadar.

Ancak bunu bu teknik adama bağlayamamam. Çünkü siz bir sezonda 4 hoca değiştirirseniz olacağınız budur.

★ ★ ★

Bu takımı gördükten sonra Galatasaray'ın oyun şekli ve son haftalardaki mücadele gücü (bakın mücadele gücü diyorum, iyi futboldan bahsetmiyorum) ve 'ben bu işi götüreceğim' havası, maçtan evvel benim açımdan Galatasaray'ı mutlak favori yaptı.

Bunu söylemek için de zaten kahin olmaya gerek yok. Biraz futboldan anlarsanız bunu net söylersiniz.

Galatasaray kafaya koymuş, 'Ben bu işi bitireceğim' diyor. Bunu bütün futbolcular hissettiği zaman zaten işi bitirirsiniz.

Nitekim dün gece Ankara'da öyle bir maç seyrettik.

Sarı-kırmızılılar hiçbir zaman oyundan düşmedi. Hep içeride kaldılar. İcardi iki attı, iki de kaçırdı ama çok çalıştı.

Zaten İcardi bu sene aldığı parayı sonuna kadar hak etti. O geldikten sonra Galatasaray'ın oyun şekli, oyun planları tamamen değişti. Diğer futbolcular da İcardi'ye göre oynadılar.

★ ★ ★

Okan Buruk'a da bir parantez açmak isterim. Galatasaray kendi kahramanını kendi içinden çıkarıyor. Başka yerlerde aramıyorlar.

Bence doğru da yapıyorlar. Jesus, sezona çok iyi başladı ama sonra yolunu sapıttı.

Okan Buruk sezon başı biraz sallandı, onu ve takımı bu maçlarda Gomis kurtardı.

Yani G.Saray bugün şampiyon olduysa sezon başında Gomis'in attığı gollere borçlu ama Buruk genelde kenarda sakin durdu. Yaptığım istihbarata göre de futbolcularla münasebeti iyi, bir ağabey, arkadaş gibi.

Böyle olunca da zaten başarı geliyor. Sarı-kırmızılılar şampiyonluğu hak ettiler, tebrikler. Hep söylerlerdi ya 'Mayıslar Galatasaray'ın' diye, demek ki doğruymuş.

Maçın hakemi Volkan Bayarslan son haftalarda iyi görüntü verdi. Sahadaki duruşu, otoritesi, oynatma isteği doğruydu.

erman.toroglu@fotomac.com.tr

Adanmışlık ve aşk

Galatasaray'ın şampiyonluğunu ilan etmesi tabii ki gelinen son nokta.

Filmi başa sardığımızda sezon başı diğer rakiplerine göre yarış içindeki en handikaplı takımdı.

Çünkü haziran sonu gibi yeni bir yönetim geldi, bununla beraber yeni hoca, yeni bir kadro oluşturuldu.

En önemlisi ligi bir önceki sezon 13. sırada bitirmiş bir takımın ve camianın mental olarak da yıpranmışlığı vardı.

Sezon içinde Dünya Kupası arasına kadar çok gelgitlerin yaşandığı, Okan hocanın iki tane final maçı olarak nitelenecek Beşiktaş ve Başakşehir maçlarından başarıyla çıkması sonraki süreçte hazırlık maçlarında bile istenen performans alınamayınca tartışılması bana göre çok anlamsızdı ve hiç hoş olmadı.

★ ★ ★

Buna da Okan hoca en güzel cevabı fazla konuşup açıklama yapmak yerine sahada verdi. Teknik taktik olarak çok olumlu işler yapsa da en önemli farkı bu yıldızlar topluluğunu yönetebilmesi ve başarıya yönlendirebilmesi açısından resmen diğer hocalara örnek olmasıydı.

Liderlik dersi verdi. Sezon içinde Galatasaray'ın diğer takımlara göre en büyük farkı da takımın omurgasındaki ana taşıyıcı kolonu çok başarılı performans verdi.

Şampiyonluk ta pek çok ismin tabii ki katkısı var.

Savunmanın güçlü kurgusunun en önemli oyuncularıyla Boey, Nelsson ve Abdülkerim...

Ortada Torreira tek başına 3 kişilik koşarak mücadele ederek takımı ayakta tuttu.

İcardi 23 maçta 21 gol, 7 asistle ligin kaderini değiştiren adam oldu.

★ ★ ★

Rashica'dan kimse bu sezon bu performansı beklemiyordu mükemmel oynadı. Kerem attığı 10 gol, 11 asistle kendi limitlerini zorlayıp çok doğru gelişim sağlayıp şampiyonluk baş mimarlarından biri olmayı fazlasıyla hak etti.

Müthiş bir adanmışlık yoksa müthiş bir başarı da yoktur.

Galatasaray takımının bu seneki başarısındaki en büyük özellik saha içi ve dışında buydu.

Aşk nasıl iki kişinin tek olmasıysa, Galatasaray da bu büyük başarıda oyuncusuyla teknik heyetiyle yönetimiyle 30 milyonluk taraftarının da müthiş coşkusuyla o armanın altında tek bir vücut tek bir kalp oldular.

Aşklarını gösterdiler.

reha.kapsal@fotomac.com.tr

TWİTTER'I SALLADI

ŞAMPİYONLUK sonrası G.Saray, Twitter hesabından arka arkaya paylaşımlar geldi. İşte büyük beğeni alan ve paylaşım rekorları kıran o mesajlar: ● CUMHURİYETİN 100'Ü TÜRKİYE'NİN EN BÜYÜĞÜ! ● Geldiği ilk gün işaret ettiği şampiyonluk hedefine ulaştı! OKAN BURUK ● #MayıslarBizimdir! ● Yetmez bize bir kupa, hedef artık Avrupa...

Kerem: Sonuna kadar hak ettik

BAŞKENT deplasmanında Ankaragücü'nü mağlup ederek sezonu şampiyon tamamlayan Galatasaray'da Kerem Aktürkoğlu çok büyük bir mutluluk yaşadıklarını ifade etti. Kerem Aktürkoğlu maçın ardından şu ifadeleri kullandı: "Sonuna kadar hak ettik, çok mutluyuz. Galatasaraylı olmanın gururunu günlük hayatta bile yaşıyorum. Kupayı kaldıracak olmak bile benim için büyük bir mutluluk, gurur. Şampiyonluğumuz taraftarlarımıza armağan olsun. Sonuna kadar hak ettik."

G.Saray'ı çok seviyorum!

G.SARAY'ın şampiyonluğunda büyük pay sahibi olan Mauro Icardi, şampiyonluğun geldiği Ankaragücü maçı sonrası konuştu. Arjantinli yıldız G.Saray macerasının mutlu sonla taçlanmasıyla ilgili "Buraya adım attığım andan itibaren amacım şampiyon olmaktı ve olduk. Benim için çok özel bir yıldı. Bana çok güvendiler, benimle ilgilendiler. Harika bir sezon oldu" diye konuştu.

ÖNÜMÜZDEKİ sezon G.Saray'da kalıp kalmayacağı ile ilgili soruya Icardi, "PSG'de kontratım var, onlarla görüşülmesi gerekiyor. Galatasaray'ı çok seviyorum ama konuşulması gereken birçok şey var" yanıtını verdi. Bu arada karşılaşmayı Ankara'da takip eden muhabirimiz Şafak Eren, maç sonunda şampiyonluk hediyesi olarak İcardi'ye özel hazırlanan bir porselen hediye etti.

MUSLERA'DAN 6. şampiyonluk!

SPOR Toto Süper Lig'de 2022-23 sezonunu şampiyon olarak tamamlayan Galatasaray'da takım kaptanı Fernando Muslera, şampiyonluklarına bir yenisini daha ekledi. Sarı-kırmızılılara 2011 yılının yaz transfer döneminde katılan Uruguaylı kaleci, bu sezonla birlikte toplamda Süper Lig'de 6'ncı şampiyonluğuna ulaştı. G.Saray ile 12. sezonunu geçiren 36 yaşındaki kaleci; 2011-2012, 2012-2013, 2014-2015, 2017-2018, 2018-2019 ve 2022-2023 sezonlarında şampiyonluk yaşadı.

OKAN BURUK, SARI-KIRMIZILI TAKIMIN BAŞINA GEÇTİĞİ İLK SEZONDA TARİH YAZDI

Galatasaraylı futbolcular, basın toplantısı sırasında teknik direktör Okan Buruk'un yanına gelerek artık geleneksel hale gelen şampiyonluk sonrası hocayı suyla ıslatma ritüelini tekrarladı.

G.Saray'ın yıldızı Torreira, şampiyonluğu başkan vekili Erden Timur ile böyle kutladı.

DERBİYİ DE KAZANACAĞIZ

Okan Buruk, "Cumhuriyet'in 100. yılında bu kupayı Ankara'da kazanmak bizim için çok değerliydi. Önümüzdeki hafta Fenerbahçe derbisini de kazanarak ligi bitirmek istiyoruz" dedi.

Okan Buruk, Süper Lig tarihinde oyuncu olarak 7 şampiyonluk yaşamıştı. Teknik direktörlükte ise ikinci kez mutlu sona ulaştı. Böylece 9 şampiyonlukla en fazla başarı yaşayan isim oldu.

2019-2020'da Başakşehir ile şampiyonluğa ulaşan Buruk, Akhisarspor Belediye ile 2017-2018'de Türkiye Kupası'nı kazanmıştı. Kariyerindeki üçüncü kupasını ise G.Saray'la kaldırdı.

YENİ İMPARATOR

Süper Lig tarihinde bir takımın başında en yüksek galibiyet yüzdesi (%76.5) ve puan ortalaması (2.4) yakalayan Türk teknik direktör Okan Buruk oldu.

İlk yılında camiayı ayağa kaldırdı, 23. şampiyonluğu alarak kulüp tarihine adını altın harflerle yazdırdı

Futbolculuk döneminde olduğu gibi G.Saray'daki ilk zaferini, tarihler 30 Mayıs'ı gösterirken A.Gücü'ne karşı kazandı

Mustafa Denizli ve Fatih Terim'in rekorlarını kırdı, o artık Aslan'ın 'Yeni İmparator'u...

100'üncü yıl

Galatasaray ailesine şampiyonluk hayırlı, uğurlu ve bereketli olsun. Başkan Dursun Özbek, göreve geldiği gün, "Galatasaray, Cumhuriyetin yüzüdür. 100. yılını kutlayacağımız bu dönemde şampiyon olmak istiyoruz" demişti. Başkan Özbek'in dileği kabul oldu ve Galatasaray, Türkiye Cumhuriyeti'nin 100. yıl dönümünde şampiyonluğu kucakladı. Başkan Özbek'in "Galatasaray Cumhuriyet'in yüzüdür" sözünü doğrulayacak ilginç bir istatistik var.

Profesyonelliğe geçişten itibaren Cumhuriyet'in 50. yılında (1973), 75. yılında (1998) ve 100. yılında (2023) hep Galatasaray şampiyon oldu.

Bu özel şampiyonluğun teknik direktör Okan Buruk açısından da çok büyük önemi var. Neden mi? Okan hoca, futbolcuyken 30 yıl evvel sarı-kırmızılı ekipteki ilk şampiyonluğunu Başkent'te yine bir 30 Mayıs günü Ankaragücü'nü yenerek kazandı. Okan hoca, F.Bahçe'nin 2000-2001'i şampiyonlukta tamamladığı sezonda Galatasaray, evinde Ersun Yanal yönetimindeki Ankaragücü'ne kaybetmiş, Okan Buruk da 33. dakikada kırmızı kart görmüş, kaçan şampiyonluğun hedefi haline gelmişti. Hatta sezon sonunda Emre Belözoğlu ile beraber İnter'e transfer olduğunda Galatasaray tarafından veto yemiş ve uzun yıllar bu baskıyı hep hissetmişti. Ama başkan Dursun Özbek ve yönetimi, Galatasaray tarlasından yetişen ve Başakşehir ile şampiyonluk yaşayan, Akhisar ile kupa kaldıran Okan Buruk'u takımın başına getirerek büyük bir devrim yaptı. Yüzüne Allah güldü ve çalışkanlığının karşılığını tıpkı 30 yıl önceki gibi bu kez hoca olarak Ankaragücü'nü yenerek şampiyonluk yaşamasını bildi. Okan hoca, böylece kendisinden alınmak istenen itibarı, şampiyonlukla ve Galatasaraylı kimliğiyle geri kazandı.

Hamzaoğlu'nu yakalamış oldu

OKAN Buruk, sarı-kırmızılı ekipte hem oyuncu hem teknik direktör olarak şampiyonluk yaşayan ikinci isim oldu. Buruk'tan önce bu başarıyı Hamza Hamzaoğlu yaşamıştı. Fatih Terim ise futbolcuyken bunu başaramıştı.

G.SARAY'IN başına geçtiği ilk sezonda kırılmadık rekor bırakmayan Okan Buruk, A.Gücü karşısında sarı-kırmızılı ekibe 23. şampiyonluğunu kazandırdı. Geçtiğimiz sezonu 13'üncü sırada bitiren takımı devralan Buruk, adeta camiayı yeniden ayağa kaldırdı. Jorge Jesus, Şenol Güneş ve Abdullah Avcı gibi isimleri geride bırakan 49 yaşındaki teknik adam, ilk sezonunda şampiyonluk sevinci yaşayarak adını G.Saray tarihine yazdırdı.

Ligde gelenek devam ediyor

YERLİ teknik adamların geleneği sürüyor. Son 16 yılda ligde takımlar, Türk hocalarla şampiyonluğa ulaştı. Şampiyonluk yaşayan son yabancı teknik adam, 2006-2007'de F.Bahçe'yi çalıştıran Brezilyalı Zico oldu.

Süper Lig'de duble yaptı

BAŞAKŞEHİR'İN ardından G.Saray'la da şampiyonluk yaşayan Okan Buruk, lig tarihine de adını yazdırdı. Mustafa Denizli'nin ardından iki takımı şampiyon yapan ikinci Türk teknik direktör oldu. Denizli üç büyüklerde başarmıştı.

TARİH TEKERRÜR ETTİ

FUTBOLCULUK döneminde G.Saray'daki ilk şampiyonluğunu 30 Mayıs 1993'te Ankaragücü'ne karşı yaşayan Buruk için tarih adeta tekerrür etti. Takvim yaprakları bu kez 30 Mayıs 2023'ü gösterdiğinde teknik adam olarak Ankaragücü deplasmanına çıkan tecrübeli hoca, sarı-kırmızılı camiayı 23. kez lig şampiyonluğuna ulaştırdı. Buruk, böylece G.Saray tarihinde ilk tam sezonunda Mustafa Denizli ve Fatih Terim'in ardından mutlu sona ulaşan ilk yerli çalıştırıcı oldu.

Türkler mutlu sona ulaştırdı

G.SARAY son 7 zaferini yerli isimlerle yaşadı. 2007-2008'de Cevat Güler'le başlayan süreç, 2011-2012, 2012-2013, 2017-2018, 2018-2019'da Fatih Terim ve 2014-2015'te Hamza Hamzaoğlu'yla sürmüştü.

GÜMÜŞHANE

FLORYA

ZONGULDAK

ANKARA

TÜRKİYE UYUMADI

G.SARAY'IN 23. şampiyonluğunu yaşadığı gecede Türkiye adeta uyumadı. Ülkenin dört bir yanında sarı-kırmızılı taraftarlar sokaklara akın etti. Aslan'ın şampiyonluğunu doyasıya kutlayan taraftarlar, sabahın ilk ışıklarına kadar eğlendi. Meşaleleri yakan sarı-kırmızılılar caddelere döküldü. Aslan'ın şampiyonluk şarkıları tüm Türkiye'yi inletti.

30 Mayıslar

Başkentte yağmur altında muhteşem bir ilk yarı izledik. Galatasaray sayısız gol pozisyonundan sadece ikisinde Icardi ile gol bulurken bir topu direkten bir topuysa Muslera'dan dönen ev sahibi Ankaragücü'yse maçı ve ligde kalmayı ne kadar istediğini ispatlıyordu.

İki takım soyunma odalarına en az birer gol daha fazla atmış olarak girebilirdi. Galatasaray'ı bu sezonun büyük bölümünde hemen hemen herkes şampiyonluğa en yakın takım olarak gördü. Peki ya; Arjantinli olmasaydı? Icardi gibi muazzam bir yıldızın varlığı sadece çok karanlık geçebilecek dün geceyi tüm sezonu ışıl ışıl aydınlattı. Bırakın sezonu, dün Ankara'da Icardi olmasaydı nasıl bir sezon finali izlerdik acaba. Son haftalarda çok pozisyon bulmasına rağmen güçlü oyununu skora yansıtmayı sadece Icardi'yle becerebilen bir Galatasaray izliyoruz.

Torreira, Boey, Muslera yine iyi performans sergileyen isimler arasındaydılar. Bir süredir formsuz olan isimlerden Rashica'da olumlu yönde bir kıpırdanma dikkat çekiciydi. Futbolculuğunda ilk şampiyonluğunu otuz sene önce Ankara'da yaşayan Galatasaraylı Okan, sarı kırmızılı takımın başında yine bir 30 mayısta Ankaragücü karşısına şampiyonluk için çıkmıştı. "Mayıslar bizimdir" Galatasaraylılar'ın en önemli mottolarından biridir. Misal "17 Mayıs" deyince hangi Cimbomlunun yüreği sızlamaz... Bundan böyle 30 Mayıs tarihi ise en çok Okan Buruk ismini hatırlatacak.

O artık yaşayan bir Galatasaray efsanesi. Kim bilir belki de sarı kırmızıların otuzuncu şampiyonluğunda da takımın başında o olacak.

Türkiye Cumhuriyeti'nin 100. yılında başkentte gelen 23. Galatasaray şampiyonluğu kutlu olsun. Baş rol kuşkusuz güzel insan, büyük hoca Okan Buruk'un elbet... Dursun Özbek başkanlığındaki yönetimi, futbolcuları ve vefakâr taraftarı da yürekten kutluyorum.

Avrupa'yı çok özleyen Galatasaraylılar'ın önümüzdeki sezonki önceliği -kuşkusuz- uluslararası arenada başarılı olmaktır. Galatasaray anayasasının en tartışılmaz maddesi budur; TÜRK OLMAYAN TAKIMLARI YENMEK!

serkan.korkmaz@fotomac.com.tr

G.Saray'ın gururları!

LİG tarihinde G.Saray'ı şampiyon yapan yerli teknik direktörlerin (geçici olarak göreve gelenler hariç) tamamı futbolculuk döneminde sarı-kırmızılı formayı giydi.Buruk; Hamza Hamzaoğlu, Fatih Terim, Mustafa Denizli ve Gündüz Kılıç'tan sonra bunu başardı.

2023-2024

Kartal Ramos'ta masadan kalktı

Ramos

STOPER arayışlarını sürdüren Beşiktaş, Sergio Ramos transferinde masadan kalktı. 37 yaşındaki futbolcunun 10 milyon Avro'yu bulan yıllık ücretin yanı sıra, imza parası ve ekstra ödemeler talep etmesi nedeniyle Siyah-Beyazlıların görüşmeleri durdurduğu öğrenildi. Beşiktaş, G.Saray'ın da gündeminde olan Tottenham'ın 27 yaşındaki stoperi Davinson Sanchez'le ilgileniyor.

Ligde Pendik sınavı

Beşiktaş, Süper Lig'in 2. haftasında Pendikspor'u konuk edecek. Saat 21.45'te başlayacak ve beIN Sports 1'den naklen yayımlanacak mücadeleyi hakem Kadir Sağlam yönetecek. Siyah-Beyazlılarda Ghezzal ve sakat Colley forma giyemeyecek.

TRENDYOL SÜPER LİG

ÇAYKUR RİZE: 0
ALANYASPOR: 0
HATAYSPOR: 0
KASIMPAŞA: 0

GÜNÜN PROGRAMI - FUTBOL Trendyol Süper Lig (21.45-beIN 1) Beşiktaş-Pendik, (21.45-beIN 2) G.Antep-Sivas, (19.15-beIN 1) Başakşehir-Karagümrük. Trendyol 1. Lig (17.00-Trt Spor) Bandırma-Bolu, (17.00-beIN Max 1) Manisa-K.Ö.Gücü, (19.15-beIN Max 1) Sakarya-G.Birliği, (21.45-Trt Spor) Altay-Tuzla. **BASKETBOL** - A Milli Erkek FIBA Olimpiyat ön eleme finali (Sinan Erdem/20.00-Trt Spor) Türkiye-Hırvatistan. **VOLEYBOL** - A Milli Kadınlar Avrupa Şampiyonası (21.00-Trt Yıldız) Türkiye-Azerbaycan. **TV'DE SPOR** ● Trt Spor/13.00 İspanya-İngiltere (Futbol Kadınlar Dünya Kupası finali).

İSTANBUL ALTILI GANYAN

9-7-10	5	2-5-1	1-3-2	6-3-5	10
3-4-6		3-6	4	4-1	
8-11					

İZMİR ALTILI GANYAN

4-3-11	7-12-1	1	9	3-1-2	9
2-9-5	5-8			6-5	8-5
6					6

Galatasaray, Trabzonspor'u Arjantinli yıldızının iki golüyle yenip evinde güldü

Icardi'yle 3 puana

Karaoğlan'a tepki

G.SARAY-Trabzonspor maçının hakemi Atilla Karaoğlan'a iki takımın da tepkisi vardı. İlk yarıda Trabzonlu Trezeguet'nin ceza sahasında Boey'in yüzüne gelen dirseğinde G.Saray penaltı bekledi, hakem Karaoğlan devam kararı verdi, VAR'dan müdahale gelmedi. G.Saray'ın ilk golü öncesinde Torreira'nın Bakasetas'ın ayağına temasında Trabzonspor faul itirazında bulundu, Karaoğlan devam ettirdi, VAR karışmadı. Atilla Karaoğlan ilk yarıda yoğun itirazda bulunan G.Saray Teknik Direktörü Okan Buruk'a sarı kart gösterdi. İkinci yarı Kourbelis'in Torreira'ya faulünde G.Saray cephesi ikinci sarıdan kırmızı bekledi. Karaoğlan kart vermedi. Denswil'in Mertens'e hareketinde penaltı kararı çıkmadı.

Yıldız golcü Icardi'den 2 gol

Sarı-Kırmızılıların yıldızı Icardi mücadeleye 11'de başlayıp takımının iki golünü attı. Arjantinli forvet, hafta içindeki Ljubljana karşılaşmasında da ağları sarmıştı. Yeni transfer Zaha, sakatlığı nedeniyle kadroda yer almadı. Trabzonspor Teknik Direktörü Bjelica, sakat Visca'nın yerine Bardhi'yi 11'de oynattı. Yeni transfer Baniya 81'de oyuna girdi.

Trezeguet ve Torreira sakatlandı

Trabzonsporlu Trezeguet ikinci yarıda üst üste aldığı darbelerin ardından sakatlanıp sedyeyle çıktı. Torreira da 81. dakikada oyuna devam edemedi. G.Saraylı Kerem Aktürkoğlu, müsabaka öncesi seremoniye depremzede bir çocukla çıktı.

Rams Park'ta tribünler doldu

Rams Park'taki dev maçta iki takım taraftarları tribünleri doldurdu. Mücadeleyi 46 bin 295 G.Saraylı taraftar izledi. Trabzonsporlu taraftarlar da deplasman tribününde takımlarını destekledi.

GALATASARAY: 2 - TRABZONSPOR: 0
STAT: *Rams Park*
HAKEMLER: *Atilla Karaoğlan, Ceyhun Sesigüzel, Emin Tuğral*
GALATASARAY: *Muslera, Boey, Nelsson, Abdülkerim, Angelino, Torreira (dk. 82 Berkan), Oliveira (dk. 89 Kaan), Barış Alper (dk. 64 Yunus), Kerem Aktürkoğlu (dk. 82 Bakambu), Mertens (dk. 82 Kerem Demirbay), Icardi*
TRABZONSPOR: *Uğurcan, Larsen, Benkovic, Denswil (dk. 81 Baniya), Eren, Kourbelis (dk. 81 Doğucan), Bakasetas, Bardhi, Abdülkadir (dk. 72 Enis), Trezeguet (dk. 51 Teklic), Umut*
GOLLER: *Dk. 23 ve dk. 90+3 Icardi*
SARI KARTLAR: *Icardi, Oliveira, Muslera, Angelino, Okan Buruk; Bardhi, Kourbelis, Eren*

GALATASARAY, Trendyol Süper Lig'in 2. haftasındaki dev maçta konuk ettiği Trabzonspor'u 2-0 yendi. Sarı-Kırmızılıların gollerini 23. ve 90+3. dakikada Icardi kaydetti. Galatasaray, Kayserispor beraberliğinin ardından bu sezon ilk galibiyetini aldı. Trabzonspor ise ilk kez mağlup oldu. İkinci yarıda Oliveira'nın ve Icardi'nin attığı birer gol ofsayt gerekçesiyle sayılmadı. Maç sonu taraftarlara kimsenin stattan ayrılmaması yönünde anons yapıldı. Sarı-Kırmızılıların yeni transferi Hakim Ziyech Galatasaray formasıyla taraftarla tanıtıldı.

TRENDYOL SÜPER LİG PUAN DURUMU

	TAKIM	O	G	B	M	A	Y	AV	P
1	Hatay	2	1	1	0	5	1	4	4
2	Alanya	2	1	1	0	2	0	2	4
3	Galatasaray	2	1	1	0	2	0	2	4
4	Kasımpaşa	2	1	1	0	3	2	1	4
5	Fenerbahçe	1	1	0	0	2	1	1	3
6	Adana Demir	1	1	0	0	2	1	1	3
7	Beşiktaş	1	1	0	0	1	0	1	3
8	Trabzonspor	2	1	0	1	1	2	-1	3
9	İstanbulspor	2	0	2	0	2	2	0	2
10	Konyaspor	2	0	2	0	2	2	0	2
11	Kayserispor	2	0	2	0	1	1	0	2
12	Sivasspor	1	0	1	0	1	1	0	1
13	Samsunspor	1	0	1	0	1	1	0	1
14	Antalyaspor	2	0	1	1	1	2	-1	1
15	Çaykur Rize	2	0	1	1	1	2	-1	1
16	Ankaragücü	1	0	0	1	2	3	-1	0
17	Gaziantep	1	0	0	1	1	2	-1	0
18	Karagümrük	1	0	0	1	0	1	-1	0
19	Başakşehir	1	0	0	1	0	2	-2	0
20	Pendikspor	1	0	0	1	1	5	-4	0

Hakim Ziyech imzayı attı

G.SARAY, Faslı futbolcu Hakim Ziyech'i Chelsea'den bedelsiz şekilde satın alma opsiyonuyla kiraladı. 30 yaşındaki oyuncu bu sezon 3 milyon 587 bin 500 Avro alacak. G.Saray opsiyonu kullanırsa Ziyech'e; 2024-25'te 2 milyon 850 bin Avro, şarta bağlı uzama opsiyonu gerçekleşirse 2025-26'da da 2 milyon 850 bin Avro ödeyecek.

● **AVRUPA** Paralimpik Şampiyonası'nda milli sporcular 3 altın, 1 gümüş; atıcılıkta Ayşegül Pehlivanlar altın madalya kazandı.
● **A** Milli Kadın Voleybol Takımı, Avrupa Şampiyonası C Grubu 2. maçında bugün 21.00'de Azerbaycan'la karşılaşacak.
● **FIBA** Olimpiyat ön eleme turnuvası finalinde A Milli Erkek Basketbol Takımı bugün saat 20.00'de Hırvatistan'ı konuk edecek.

KISA...
KISA...

● **BEŞİKTAŞ**, Ajdin Hasic'in 1 yıllığına Sarajevo'ya kiraladı.
● **TRENDYOL** 1. Lig / Bodrum-Erzurum: 0-0, Ümraniye-Göztepe: 0-0, Adana-Ş.Urfa: 1-2.
● **BOĞAZİÇİ** Kıtalararası Yüzme Yarışı bugün İstanbul'da yapılacak.

Fenerbahçe Krunic'i bekliyor

FENERBAHÇE'DE transfer çalışmaları devam ediyor. Sarı-Lacivertlilerin teknik direktörü İsmail Kartal, Milan'dan Krunic'in transferini ısrarla istiyor. Sarı-Lacivertliler, 30 yaşındaki Boşnak futbolcuyla sözleşme şartlarında anlaştı. Milan'a 7 milyon Avro bonservis teklifi yapan F.Bahçe, İtalyan ekibinden gelecek yanıta göre rakamı artıracak. Ancak Krunic transferi gerçekleşmezse İsmail Kartal, B planı olarak İngiltere ve İtalya'dan takip ettiği birer oyuncunun ismini yönetime sunacak.

BULMACA

SOLDAN SAĞA

1. Fotoğraftaki yitirdiğimiz şair - Bozuk, kapalı hava (yöresel) - Kasımpatı biçiminde olan elmas iğne **2.** "..... Kaldı Kışa" (Ahmet Oktay kitabı) - Zambakgillerden, ilaç olarak yararlanılan birtakım maddeler elde edilen çok yıllık bir bitki - Kuş yuvası **3.** Açık, ortada, meydanda - Muğla'nın bir ilçesi - Maksat - "..... Kür" (yazar) **4.** Yürürlükte, geçerli - Kekliğin boynundaki siyah halka - Cava yerlilerinin silahlarına sürdükleri çok güçlü bitkisel zehir - Suda haşlanmış tahıl **5.** Bir şeyin gelişimi için gereken ilk ögeler - Hep birlikte - "..... Dersleri" (Lev Troçki kitabı) - "..... Damlası" (Mehmet Rauf kitabı) **6.** Lale Devri'nin ünlü şairi - Uluslar arası Güreş Federasyonu - Steven Spielberg filmi - Uzaklık anlatan sözcük **7.** Mesaj - "Kırık ....." (Arif Damar kitabı) **8.** Doğu Anadolu ile Azerbaycan'da çalınan bir çalgı türü - Yağlı toprak - Ruhlar âlemine mensup olan varlık **9.** Hayvansal bir besin maddesi - Baryumun simgesi - Yumuşak huylu kimse **10.** Herhangi bir alanda başarıyı tespit etmek için gerekli olan şart - Bir toplumda kuşaktan kuşağa iletilen, yaptırım gücü olan kültürel kalıntılar, alışkanlıklar, bilgi, töre ve davranışlar **11.** Daire ve kürede çap - Renyumun simgesi - Bir yazarın bütün eserlerini içeren dizi, külliyat **12.** Başarı fırsatı olan elverişli durum, saldırış ve savunma fırsatı - Sabahattin Ali kitabı - Kerestesi değerli bir Afrika ağacı - Sıradan, hiçbir özelliği olmayan **13.** Atletizmle uğraşan kimse - Sandalı kıçtan yürüten kısa kürek **14.** Fotoğrafta net olmayan görüntü - Telefon sözü - "..... Duruşta Cinayet" (İsmail Saymaz kitabı) - Su **15.** Bir bütünü oluşturan parçalardan simetrik olmayan - Namuslu - Sadist **16.** Silindirle sıkıştırılarak düz duruma getirilmiş yol - Sanayi - Akdeniz Bölgesi'nde bir akarsu **17.** Yumurta akı ve pudra şekeri ile yapılan bir çeşit pasta türü - Yaşamın olmadığı ortam, fosil ya da yaşam izi bulunmayan arazi - Kemiklerin yuvarlak ucu **18.** Bir ilimiz - Bilginler - Kastamonu'nun bir ilçesi **19.** Sınır nişanı - Ölümlü - Kişiler veya nesneler arasında bağlantı sağlayan şey - Elektrolitte artı uç **20.** "..... ve Gerçeklik" (Özdemir İnce kitabı) - Saygı duruşunda boru sesi - Sahip - Ortodokslarda İsa, Meryem veya ermişlerin tahta üzerine mumlu ve yumurtalı boyalarla yapılmış dinî içerikli resimleri - Efsanevi kayıp kıta.

YUKARIDAN AŞAĞIYA

1. Yemek - Ahmed Günbay Yıldız kitabı - "..... Dağı'nın Ardında" (Emine Işınsu kitabı) - Çok sabırlı **2.** Görünüşte halkla olduğu hâlde gerçekte kalben onlardan ayrı olma - Letonya para birimi - Pirzola - Tümör **3.** "Sertab ....." (ses sanatçısı) - "..... Puslu Anılar" (Cavit Marancı kitabı) - Alaca benekli **4.** Bir rastlantı sonucu ele geçen kazanç veya imkân - Güzel yazı yazma sanatı ve bu biçimde yazılmış yazı - Gereksiz, yersiz, boş olan **5.** Ud çalan kimse - Yumuşak ve renkli sahtiyandan yapılmış yarım konçlu bir tür ayakkabı - Köy - Bağıntılı **6.** Tantalın simgesi - "..... Nesin" (matematikçi) - Bir düşünceyi anlatan bir veya birkaç cümlelik söz - "..... Devri" (Ahmed Refik kitabı) - Güzel sanat **7.** Kökler, asıllar - Bir şeyin bal mumu, alçı vb. bir madde ile kalıbını çıkarmak için yapılan işlemlerin bütünü - Finlandiya'nın resmi adı - Tahıl tozu **8.** Patika - Yüzeyi ışığa karşı duyarlı bir madde ile kaplı kâğıt üzerine, kalıptan çekilmiş resim kopyası **9.** Cömert, eli açık olan - Trabzon'un bir ilçesi - Menteşe **10.** Eski Mısır tanrısı - İtalya Krallığı ile Osmanlı İmparatorluğu arasında Trablusgarp Savaşı sonunda imzalanan antlaşma - Kalça kemiği **11.** Güney Asya'da bir ülke - İhtar **12.** Çam ağacının çabuk yanmaya elverişli bölümü - Bir ırk - Kakım **13.** Ucu yanık odun parçası - Manda pastırması **14.** Temiz - Kötü - ".....lerin Çiçeği" (Reşat Nuri Güntekin kitabı) **15.** Benzer - Genellikle altı telli olup telleri iki parmak arasında çekilerek çalınan bir tür çalgı - Karelerden oluşan desen - Herhangi bir düşüncede, nitelikte olan kimselerin kaynağı veya bir şeyin toplandığı, yoğunlaştığı yer **16.** Yağ uru - Manisa'nın bir ilçesi - Vakit kazanmak için aldatma **17.** Sene - Tahin rengi - Bal, yağ, yoğurt vb. şeyler koymaya yarar tahta kova - Bir ilimiz **18.** Jeff Abbott kitabı - Müslümanlarda oruç ayı - "..... Kaybolmaz" (İlber Ortaylı kitabı) **19.** İlk yurt edinilen yer - Pişmanlık - İyi talih, iyi haber **20.** Güzel, hoş görünen - "Selim ....." (yazar) - Dante Alighieri eseri - Yazıklar olsun ünlemi.

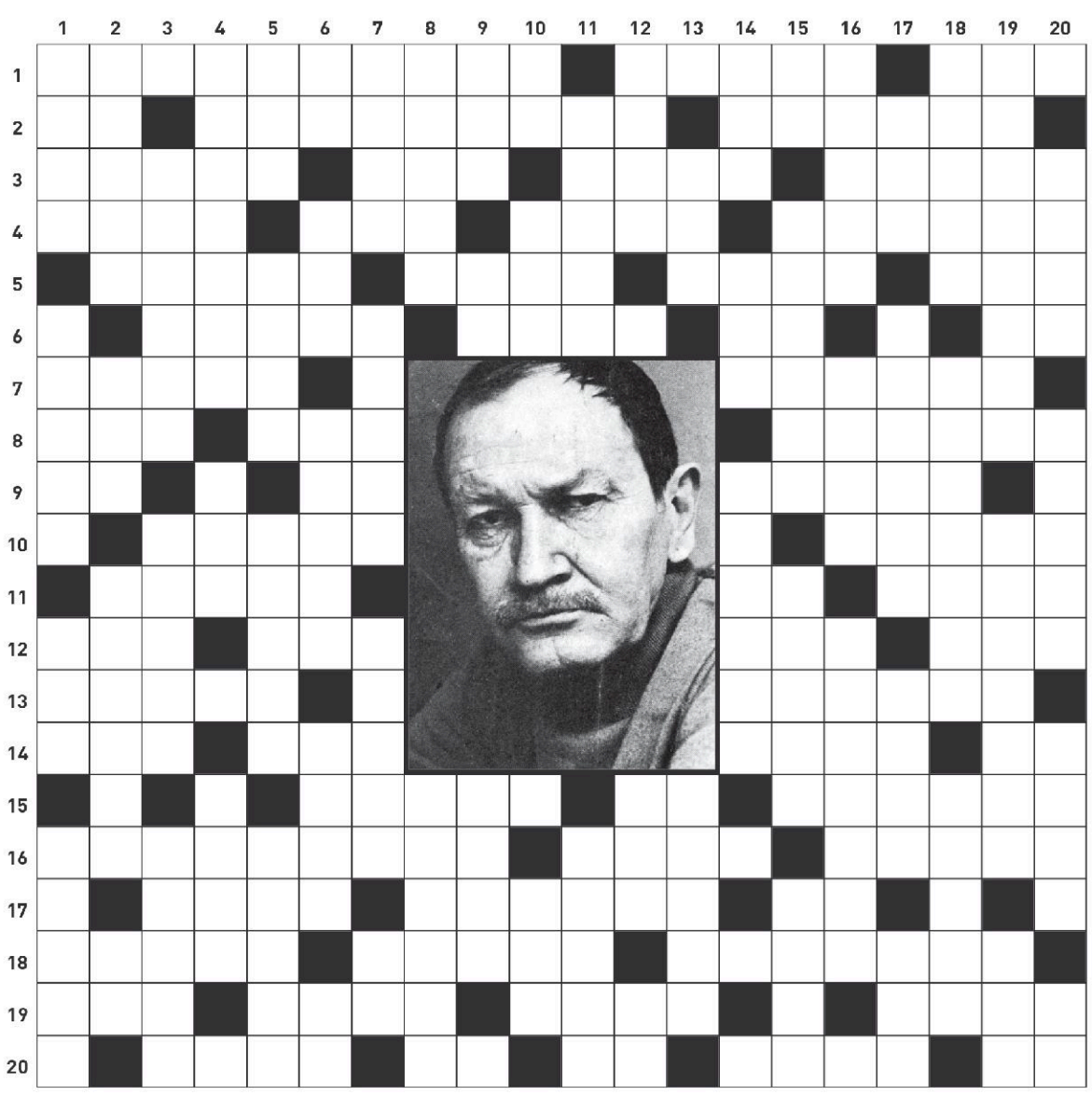

Bu haftaki bulmaca ödülü

BATMAYAN GÜNEŞLE YOLCULUĞUMUZ
Yavuz Bilgin Kaya
GaleatiYayıncılık

İsim: .....
Adres: .....
.....
Tel: .....

6 AĞUSTOS 2023 - 1948 KAZANANLAR

Şengül Pehlivan, İris Ergin, **ANKARA**, Timur Fırat, **ESKİŞEHİR**, İhsan Tamer, Metin Özer, Gültürk Köroğlu, **İSTANBUL**, Servet Yıldırım Koçaliler, **ADANA**, Özge Pehlivanoğlu, **ÇANAKKALE**, Mehmet Burhan Öç, **MUĞLA**, Özkan Mete, **ESKİŞEHİR**, Hilal Demirkan, **BARTIN**, Alim Tosun, **İZMİR**, Güneş Mazlum, **SİVAS**, Osman Gül, **ANTALYA**, Denizhan Ateşli, **SAKARYA**

Not: Bulmaca yanıtlarını bundan böyle bulmaca@cumhuriyet.com.tr veya (0212) 343 72 69 numaralı faksa gönderebilirsiniz. Posta ile gönderilen yanıtları gazetemizin adresine yollayabilirsiniz.

06.08.2023 tarihli Cumhuriyet gazetesinde yayımlanan bulmacanın çözümü ve bulmacayı doğru yanıtlayanlar arasında yapılan çekilişte Hatice Özbasmacı'nın Hayaller Alarga (Galeati Yayıncılık) kitabını kazananlar:

	1	2	3	4	5	6	7	8	9	10	11	12	13	14	15	16	17	18	19	20
1	N	E	Ş	E	T	E	R	T	A	Ş	■	K	A	R	A	D	U	L	■	P
2	A	N	A	Y	U	R	T	O	T	E	L	İ	■	O	D	A	■	A	D	A
3	S	E	L	■	M	A	L	K	A	R	A	■	S	T	A	T	Ü	K	O	■
4	A	■	T	E	Ş	T	■	A	B	A	■	A	■	A	L	A	■	A	L	P
5	■	P	E	R	U	■	A	T	E	R	İ	N	A	■	A	■	O	P	A	L
6	B	E	R	E	K	E	T	■	Y	E	D	İ	V	E	R	E	N	■	M	A
7	E	Ş	■	M	■	N	E							Ş	■	S	U	D	A	N
8	K	■	F	O	S	İ	L							A	B	A	R	A	■	E
9	A	N	A	F	O	R	■							N	E	M	■	K	A	T
10	S	A	S	O	N	■	A							T	R	İ	Ş	İ	N	■
11	■	Ç	■	B	E	R	K							İ	N	■	A	K	A	K
12	H	A	N	İ	■	I	R							Y	■	İ	M	■	R	E
13	U	R	A	■	A	K	O							O	V	M	A	Ç	■	Z
14	M	■	P	A	L	A	S							N	İ	A	M	E	Y	■
15	U	S	A	R	E	■	T	A	K	A	N	A	K	■	T	R	A	K	Y	A
16	S	U	■	İ	M	T	İ	H	A	N	■	D	A	İ	R	E	■	İ	■	R
17	■	P	O	Z	■	E	Ş	İ	T	■	S	E	M	P	A	T	İ	■	A	D
18	T	A	T	A	M	İ	■	R	A	B	İ	T	A	■	Y	■	M	A	N	İ
19	A	R	A	■	O	N	S	■	N	A	R	A	■	N	■	K	A	L	A	Y
20	S	A	Ğ	I	R	■	A	B	A	N	T	■	K	A	P	A	N	İ	Ç	E

Cumhuriyet
22 EKİM 2023 SAYI: 35606

Yayımlayan ve Yönetim Yeri: Yenigün Haber Ajansı Basın ve Yayıncılık AŞ. Prof. Nurettin Mazhar Öktel Sk. No: 2, 34381 Şişli/İST. **Tel:** (0212) 343 72 74 (20 hat) **Faks:** (0212) 343 72 64 e-posta: posta@cumhuriyet.com.tr Uets: 25999 - 15079 - 37611

● **Ankara Temsilciliği:** Güzeltepe Mahallesi, Abidin Daver Sokak, No: 14 Çankaya/Ankara Tel: (0312) 442 30 50 ● **Ege Bölge Temsilciliği:** Halit Ziya Bulvarı 1352 Sok. 2/3 Pasaport - İzmir. Tel: (0232) 441 12 20

İmtiyaz Sahibi: CUMHURİYET VAKFI adına
ALEV COŞKUN
Genel Yayın Yönetmeni
Mine Esen
Genel Yayın Koordinatörü
Hakan Akarsu
Yazışleri Müdürleri
Özgür Soyer | Cafer Kurt | Bahar Kurşun

• Ekonomi: **Jale Özgentürk** • Haber Merkezi: **Can Uğur** • Eğitim: **Figen Atalay** • Spor: **Cumhur Önder Arslan** • Fotoğraf: **Uğur Demir** • Sorumlu Yazıişleri Müdürü: **Aslan Yıldız**

Ankara Temsilcisi: **Sertaç Eş**

Yayın Kurulu: **Alev Coşkun** *(Başkan)*, **Ali Sirmen** *(Bşk. Yrd.)*, ***Emre Kongar, Şükran Soner, Işık Kansu, Miyase İlknur, Mine Kırıkkanat, Zülâl Kalkandelen***

• Reklam Genel Müdürü
Esra Bozok
Reklam Yönetimi: Yenigün Haber Ajansı Basın ve Yayıncılık AŞ. Prof. Nurettin Mazhar Öktel Sk. No: 2 34381 Şişli/İstanbul **Tel:** (0212) 343 72 74 (20 hat) **Faks:** (0212) 251 98 68 reklam@cumhuriyet.com.tr

• Mali ve İdari İşler Müdürü: **Osman Selçuk Özer**

Yaygın süreli yayın **Baskı:** • İstanbul: İleri Basım mat. Amb. Reklam Tanıtım Yay. ve Teknik Hiz. Tic. A.Ş Yenibosna mh. 29 Ekim Cd. no: 11A/4 Bahçelievler/İstanbul Tel : 0212 454 35 10. • Ankara : İleri Basım mat. Amb. Reklam Tanıtım Yay. ve Teknik Hiz. Tic. A.Ş Saracalar mh. 57. cd. no: 21/A Akyurt/Ankara Tel : 0312 353 29 61. • İzmir: İleri Basım mat. Amb. Reklam Tanıtım Yay. ve Teknik Hiz. Tic. A.Ş Fatih mh. 1199 sok. no:1/7 Sarnıç-Gaziemir/İzmir Tel : 0232 483 96 60. • Adana: İleri Basım mat. Amb. Reklam Tanıtım Yay. ve Teknik Hiz. Tic. A.Ş Levent mh. 1791 sok. no: 33/A Yüreğir/Adana Tel : 0322 346 36 25. • Trabzon: İleri Basım mat. Amb. Reklam Tanıtım Yay. ve Teknik Hiz. Tic. A.Ş Organize sanayi Bölgesi no: 2 Arsin/Trabzon Tel : 0462 711 40 20. **Dağıtım:** Turkuvaz Dağıtım Pazarlama A.Ş.

Cumhuriyet'te yer alan haber, yazı ve fotoğrafların yeniden yayım hakkı saklı tutulmuştur. İzin alınmadan ve kaynak göstermeksizin yayımlamak Basın Kanunu gereğince hukuki ve cezai yaptırıma tabidir.

İLELEBET CUMHURİYET

GALATASARAYLI taraftarlar derbide Cumhuriyetimizin 100. yılına özel koreografi yaptı. Kartonlarla "1923 ve 2023", "İlelebet Cumhuriyet" ve Ay-Yıldızlı bayrağımızın görseli oluşturuldu. Atatürk'ün büyük resminin yer aldığı görsel tribüne çekildi. Bu görselin altında Metin Oktay, Bülent Korkmaz, Okan Buruk, Aziz Sancar ile madenci, öğretmen, çiftçi, öğrenci figürlerine yer verildi. Statta Gençlik Marşı çalındı, taraftarlar "Mustafa Kemal'in askerleriyiz" diye bağırdı.

Galatasaray, Beşiktaş'ı Rams Park'ta yenerek maç fazlasıyla liderliğe yükseldi

DERBİ KRALI ASLAN

G.SARAY: 2 - BEŞİKTAŞ: 1
STAT: *RAMS Park*
HAKEMLER: *Halil Umut Meler, Emre Eyisoy, Kerem Ersoy,* **VAR:** *Abdulkadir Bitigen*
G.SARAY: *Muslera, Boey, Sanchez, Abdülkerim, Angelino (dk. 78 Bakambu), Kaan, Torreira (dk. 85 Ndombele), Tete (dk. 64 Barış Alper), Kerem Aktürkoğlu (dk. 85 Kerem Demirbay), Zaha (dk. 64 Mertens), Icardi*
BEŞİKTAŞ: *Mert, Rosier, Amartey, Colley, Zaynutdinov (dk. 46 Masuaku), Tayfur (dk. 83 Rebic), Hadziahmetovic, Gedson (dk. 46 Chamberlain), Ghezzal, Rashica (dk. 32 Ersin), Aboubakar (dk. 78 Cenk)*
GOLLER: *Dk. 26 ve dk. 82 (pen.) Icardi, dk. 69 Chamberlain*
KIRMIZI KART: *Dk. 30 Mert*
SARI KARTLAR: *Sanchez, Bakambu; Amartey, Tayfur, Hadziahmetovic, Masuaku, Rebic, Ghezzal, Burak Yılmaz*

Sakatlar döndü

ŞENOL Güneş'in ayrılığı sonrası Beşiktaş'ta teknik sorumluluğa getirilen Burak Yılmaz, kariyerindeki ilk derbiye geçmişte formasını giydiği G.Saray karşısında çıktı. Yılmaz, Siyah-Beyazlıların son maçına göre derbinin 11'inde 5 değişiklik yaptı. Sakatlıklarını atlatan Gedson Fernandes 5, kaleci Mert Günok 3 maç sonra forma giydi. Burak Yılmaz, sol bekte Masuaku'yu yedek bırakıp Zaynutdinov'u 11'de görevlendirdi. İkinci yarıda Zaynutdinov'un yerine Masuaku'yu aldı.

Yoğun ilgi

SÜPER Lig'de 445 gün süren derbilerdeki deplasman yasağı dün sona erdi. 2 bin 400 Beşiktaşlı taraftar derbiyi Rams Park'ta izledi. Statta 50 bin 429 taraftar yer aldı. G.Saray derbiyle Ali Sami Yen Spor Kompleksi'ndeki 300. resmi maçına çıktı.

Özel forma

G.SARAY derbiye Nike tarafından Cumhuriyetimizin 100. yılı için özel tasarlanan formayla çıktı.

Icardi'den rekor

GALATASARAY, Süper Lig'in 9. haftasındaki derbide konuk ettiği Beşiktaş'ı 2-1 yendi. Sarı-Kırmızılılar ligde üst üste 8. galibiyetini alırken maç fazlasıyla liderliğe yükseldi. Derbiye bir kez daha G.Saraylı Icardi damgasını vurdu. 2 kez fileleri sarsan Arjantinli yıldız, 10 kezle G.Saray formasıyla en fazla derbi golü atan yabancı futbolcu oldu. Icardi, 8 gollü Hagi'nin rekorunu kırdı. Tecrübeli isim, ligde Galatasaray'ın Beşiktaş'a üst üste attığı 5 golü kaydeden isim.

Siyah-Beyazlılarda Rashica'yı çıkarıp kaleci Ersin'i oyuna soktu.

Penaltıya iptal

Halil Umut Meler, 62. dakikada Hadziahmetovic'in Torreira'ya müdahalesinde penaltı verdi. VAR uyardı, Meler izleyip penaltıyı iptal etti. İkinci yarı Ghezzal'ın, Icardi'ye hareketinde G.Saray penaltı bekledi, hakem devam ettirdi. 81. dakikada G.Saray'ın kullandığı duran topta Torreira'nın kafayla vurduğu top ceza sahasında Beşiktaşlı Hadziahmetovic'in açık olan eline gelince hakem Meler penaltı verdi.

Mert'e kırmızı

G.Saray'ın 28. dakikadaki atağında ceza sahası dışına çıkan kaleci Mert, Icardi'yle karşı karşıya kaldığı pozisyonda topa elle müdahale etti. VAR uyarısıyla pozisyonu izleyen hakem Meler, bariz gol şansından Mert'e kırmızı kart gösterdi. Burak Yılmaz, 10 kişi kalan

Kartal direğe takıldı

Beşiktaş'ta 10. dakikada Zaynutdinov'un çevirdiği top ve 18'de Tayfur'un kafa vuruşu direkten döndü. Beşiktaş'ın beraberlik golünü atan Chamberlain, Türkiye kariyerinde ilk kez derbide ağları sarstı. Aboubakar ve Rosier Beşiktaş formasıyla 100. resmi maçına çıktı.

Ebru Kılıçoğlu

'Aşk'tan taraftara

Hızlı başlıyor iki takım oyuna. 20 futbolcu, iki kale arasında bir o yana bir bu yana koşuyor. Tehlikeli, pozisyonlar üreten bir baskı değil bu. Daha çok ambale eden, rakibi hataya zorlayan bir yoğunluk. Ve adeta bir sarkaç gibi kusursuz dengesi var. Bu tempoda, G.Saray **Icardi** avantajıyla dengeyi bozuyor. 26. dakikada, Icardi ancak **'Kendin pişir kendin ye'** diye anlatılabilecek pozisyonda, ceza sahasında kalan topu değerlendirip takımını öne geçiriyor. Beşiktaş henüz bunu tam sindirmemişken bir de peşi sıra yine Icardi ile net bir pozisyon buluyor.

Beşiktaş'ın konsantrasyonunun düştüğü bu dakikalarda, kaleci **Mert**'in ceza sahası dışında topa müdahalesi kırmızı kart getiriyor. Bu karttan sonra Beşiktaş daha dengeli ve eşit bir futbol sergiliyor. Özellikle ikinci yarıda **Burak Yılmaz**'ın oyuncu değişikliklerinden sonra. Nitekim ikinci yarı G.Saray oyundan düşüp **'hülyalara'** dalarken Beşiktaş ısrarını sürdürüyor. İstediği gol de 69'da **Chamberlain** ile geliyor. Oyundaki denge G.Saray'ın kendine gelmesini sağlıyor. Elle oynamaya verilen penaltı sayesinde 82'de yine Icardi ile 2. golü buluyorlar. Her ne kadar 10 kişilik Beşiktaş, asla oyunu bırakmasa da G.Saray taraftarının **'Aşkı'** 3 puanı muhteşem bir performans sergileyen seyircisine hediye ediyor.

ATA'NIN HUZURUNA ÇIKTILAR

GALATASARAY Başkanı Dursun Özbek ve beraberindeki heyet, Cumhuriyetimizin 100. yılı çerçevesinde Anıtkabir'i ziyaret edip ulu önder Gazi Mustafa Kemal Atatürk'ün huzuruna çıktı. Özbek, "Yeni neslin yüzünü güldürecek bir G.Saray oluşturmanın peşindeyiz. G.Saray'ın tek hedefi şampiyonluk" dedi. G.Saray Sportif AŞ Başkanvekili Erden Timur, F.Bahçe'nin kendisi hakkında yaptığı açıklamaların hatırlatılması üzerine, "Amacımız, şeffaf ve doğru bir arınma olması. Kulüp olarak başkanımız liderliğinde başvurumuzu yapacağım. İnşallah Türk futbolu adına güzel bir arınma olacak bir şeye vesile olmuş oluruz" diye konuştu.

TRENDYOL SÜPER LİG PUAN DURUMU

	TAKIM	O	G	B	M	A	Y	AV	P
1	Galatasaray	9	8	1	0	18	5	13	25
2	Fenerbahçe	8	8	0	0	20	3	17	24
3	Adana Demir	8	5	2	1	19	9	10	17
4	Beşiktaş	9	5	1	3	13	11	2	16
5	Hatayspor	8	3	5	0	14	7	7	14
6	Ç.Rizespor	9	4	2	3	10	14	-4	14
7	Kayserispor	9	3	4	2	10	9	1	13
8	Trabzonspor	8	4	0	4	15	11	4	12
9	Kasımpaşa	8	3	3	2	13	16	-3	12
10	Sivasspor	8	2	4	2	10	11	-1	10
11	Alanyaspor	8	2	4	2	8	10	-2	10
12	MKE A.Gücü	8	2	3	3	12	10	2	9
13	Antalyaspor	9	2	3	4	9	11	-2	9
14	Konyaspor	9	2	3	4	9	12	-3	9
15	Gaziantep	9	3	0	6	7	15	-8	9
16	Başakşehir	8	2	1	5	5	11	-6	7
17	Pendikspor	9	1	4	4	10	18	-8	7
18	Karagümrük	8	1	3	4	7	9	-2	6
19	İstanbulspor	7	0	2	5	3	11	-8	2
20	Samsunspor	7	0	1	6	5	14	-9	1

İSTANBUL ALTILI GANYAN

5-7-11	3-8-4	5-3-2	5	3	4
8-1-12	2-5-1	11-12-10			6
4		14			

ADANA ALTILI GANYAN

4-2-5	6-7-4	7	8-7	10-2	6
9	2-1-3-5			3	7-5-12

Galatasaray ile Fenerbahçe arasında 30 Aralık'ta oynanacak

Süper Kupa Arabistan'da

TFF, geçen sezon Süper Lig'de şampiyon olan G.Saray ile Türkiye Kupası'nı kazanan F.Bahçe arasındaki Turkcell Süper Kupa finalinin 30 Aralık Cumartesi günü saat 20.00'de Suudi Arabistan'ın başkenti Riyad'daki Al-Awwal Park'ta oynanacağını açıkladı. TFF, kararın iki kulübün bilgisi dahilinde alındığını duyurdu. F.Bahçe, Trendyol Süper Lig'in 9. haftasında bugün Hatayspor'u konuk edecek. Saat 19.00'da başlayacak ve hakem Volkan Bayarslan'ın yöneteceği mücadeleyi beIN Sports 1 naklen yayımlayacak. Sarı-Lacivertlilerde sakat Serdar, King ve Emre Mor forma giyemeyecek.

KISA... KISA... KISA...

● **TFF** 1. Lig / Sakarya-Adana: 2-0, Erzurum-K.Ö.Gücü: 0-1, Tuzla-Kocaeli: 1-2, Göztepe-Ş.Urfa: 3-0.
● **BASKETBOL** erkek / Beşiktaş-M.Efendi: 79-58, Bodrum-Darüşşafaka: 89-73, P.Karşıyaka-Telekom: 100-80
● **VOLEYBOL** kadınlar / VakıfBank-G.Saray: 3-0, Aydın-Eczacıbaşı: 2-3, F.Bahçe-Kuzeyboru:3-0, PTT-Beşiktaş: 3-1,
● **FORMULA** 1 ABD GP'sine Ferrari'den Leclerc ilk sıradan başlayacak.

TRENDYOL SÜPER LİG

KAYSERİSPOR: 3
Ç.RİZESPOR: 1

GAZİANTEP: 1
ANTALYASPOR: 0

KONYASPOR: 1
PENDİKSPOR: 2

GÜNÜN PROGRAMI - FUTBOL - Süper Lig (19.00-beIN 1) F.Bahçe-Hatay, (13.30-beIN 1) Sivas-Kasımpaşa, (16.00-beIN 1) İstanbul-A.Gücü, (19.00-beIN 2) Samsun-Başakşehir. TFF 1. Lig (13.30-Trt Spor) Bodrum-Bandırma, (16.00-Trt Avaz) Giresun-Bolu, (16.00-Trt Spor) Ümraniye-Manisa, (19.00-Trt Spor) Çorum-Eyüp.
BASKETBOL - Erkekler (13.00-beIN 5) TOFAŞ-Manisa, (15.30-beIN 5) B.Çekmece-Bursa, (18.00-beIN 5) Bahçeşehir-A.Efes, (20.30-beIN 5) G.Saray-F.Bahçe. Kadınlar (14.00) F.Bahçe-Bursa, (15.30) G.Saray-N.Aydın, (17.00) Orman-Beşiktaş.

Cumhuriyet
22 OCAK 2024 SAYI: 35898

Yayımlayan ve Yönetim Yeri: Yenigün Haber Ajansı Basın ve Yayıncılık AŞ. Prof. Nurettin Mazhar Öktel Sk. No: 2, 34381 Şişli/İST. **Tel:** (0212) 343 72 74 (20 hat) **Faks:** (0212) 343 72 64 e-posta: posta@cumhuriyet.com.tr Uets: 25999 - 15079 - 3761

● **Ankara Temsilciliği:** Güzeltepe Mahallesi, Abidin Daver Sokak, No: 14 Çankaya/Ankara Tel: (0312) 442 30 50 ● **Ege Bölge Temsilciliği:** Halit Ziya Bulvarı 1352 Sok. 2/3 Pasaport - İzmir. Tel: (0232) 441 12 20

İmtiyaz Sahibi: CUMHURİYET VAKFI adına
ALEV COŞKUN
Genel Yayın Yönetmeni
Mine Esen
Genel Yayın Koordinatörü
Hakan Akarsu
Yazışleri Müdürleri
Özgür Soyer | Cafer Kurt | Bahar Kurşun

• Ekonomi: **Jale Özgentürk** • Haber Merkezi: **Can Uğur** • Eğitim: **Figen Atalay** • Spor: **Cumhur Önder Arslan** • Fotoğraf: **Uğur Demir** • Sorumlu Yazışleri Müdürü: **Aslan Yıldız**
Ankara Temsilcisi: **Sertaç Eş**
Ege Bölge Temsilcisi: **Mehmet Şakir Örs**
Yayın Kurulu: **Alev Coşkun** *(Başkan)*, **Ali Sirmen** *(Bşk. Yrd.)*, ***Emre Kongar, Şükran Soner, Işık Kansu, Miyase İlknur, Mine Kırıkkanat, Zülâl Kalkandelen***

• Reklam Genel Müdürü
Esra Bozok
Reklam Yönetimi: Yenigün Haber Ajansı Basın ve Yayıncılık AŞ. Prof. Nurettin Mazhar Öktel Sk. No: 2 34381 Şişli/İstanbul **Tel:** (0212) 343 72 74 (20 hat) **Faks:** (0212) 251 98 68 reklam@cumhuriyet.com.tr

• Mali ve İdari İşler Müdürü: **Osman Selçuk Özer**

Yaygın süreli yayın **Baskı:** • İstanbul: İleri Basım mat. Amb. Reklam Tanıtım Yay. ve Teknik Hiz. Tic. A.Ş Yenibosna mh. 29 Ekim Cd. no:11A/4I Bahçelievler/İstanbul Tel : 0212 454 35 10. • Ankara : İleri Basım mat. Amb. Reklam Tanıtım Yay. ve Teknik Hiz. Tic. A.Ş Saracalar mh. 57. cd. no: 2I/A Akyurt/Ankara Tel : 0312 353 29 61. • İzmir: İleri Basım mat. Amb. Reklam Tanıtım Yay. ve Teknik Hiz. Tic. A.Ş Fatih mh.1199 sok. no:1/7 Sarnıç-Gaziemir/İzmir Tel : 0232 483 96 60. • Adana: İleri Basım mat. Amb. Reklam Tanıtım Yay. ve Teknik Hiz. Tic. A.Ş Levent mh.1791 sok. no: 33/A Yüreğir/Adana Tel : 0322 346 36 25. • Trabzon: İleri Basım mat. Amb. Reklam Tanıtım Yay. ve Teknik Hiz. Tic. A.Ş Organize sanayi Bölgesi no: 2 Arsin/Trabzon Tel : 0462 711 40 20. **Dağıtım:** Turkuvaz Dağıtım Pazarlama A.Ş.

Cumhuriyet'te yer alan haber, yazı ve fotoğrafların yeniden yayım hakkı saklı tutulmuştur. İzin alınmadan ve kaynak göstermeksizin yayımlamak Basın Kanunu gereğince hukuki ve cezai yaptırıma tabidir.

G.Saray, Trabzonspor'u deplasmanda yenerek F.Bahçe'yle puanları eşitledi

ASLAN ZİRVE ORTAĞI

TRENDYOL SÜPER LİG PUAN DURUMU

	TAKIM	O	G	B	M	A	Y	AV	P
1	Fenerbahçe	21	17	3	1	58	17	41	54
2	Galatasaray	21	17	3	1	43	12	31	54
3	Trabzonspor	21	11	4	6	36	27	9	37
4	Beşiktaş	21	11	2	8	33	30	3	35
5	Çaykur Rize	21	9	5	7	26	29	-3	32
6	Adana Demir	21	7	9	5	34	26	8	30
7	Antalyaspor	21	7	9	5	26	21	5	30
8	Kayserispor	20	8	5	7	27	29	-2	29
9	Kasımpaşa	21	8	5	8	36	40	-4	29
10	Başakşehir	21	7	6	8	26	25	1	27
11	Sivasspor	21	6	8	7	26	33	-7	26
12	Ankaragücü	21	5	10	6	27	26	1	25
13	Alanyaspor	21	6	7	8	23	30	-7	25
14	Gaziantep	21	6	4	11	24	32	-8	22
15	Samsunspor	21	6	4	11	24	32	-8	22
16	Karagümrük	21	5	6	10	23	24	-1	21
17	Hatayspor	21	4	9	8	26	30	-4	21
18	Konyaspor	21	4	8	9	20	33	-13	20
19	Pendikspor	21	4	7	10	25	43	-18	19
20	İstanbulspor	20	2	4	14	14	38	-24	7

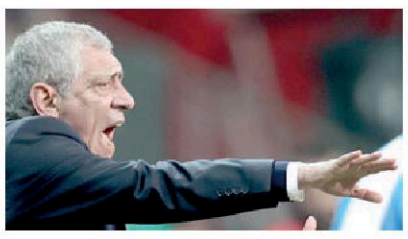

Transfer zirvesi

BEŞİKTAŞ, 4-0'lık Pendikspor mağlubiyetiyle sarsılırken yönetim bugün teknik direktör Fernando Santos'la transfere dair toplantı yapacak. Görüşülen oyuncularla ilgili fikir alışverişinde bulunulacak zirvenin ardından ilk hamlenin 6 numara transferi olması bekleniyor. Siyah-Beyazlılar, Real Betis'ten William Carvalho için istekli. İspanyol kulübünün de oyuncunun ayrılığına sıcak baktığı bildirildi. Real Betis'in yüksek bir bonservis bedeli talebi bulunmuyor.

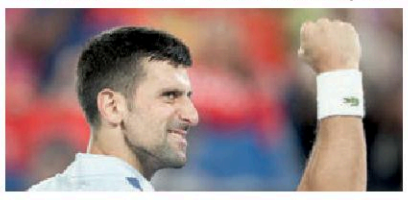

Djokovic rahat

AVUSTRALYA Açık'ta tek erkeklerde Djokovic, 4. turda Fransız A. Mannarino'yu 6-0, 6-0, 6-3'lük setlerle 3-0 yenerek çeyrek finale yükseldi. Tek kadınlarda 2 numaralı seri başı Belarus A. Sabalenka; ABD'li A. Anisimova'yı, 4 numaralı seri başı ABD'li C. Gauff, Polonyalı M. Frech'i 2-0'la geçip çeyrek final vizesi aldı.

TRENDYOL SÜPER LİG

SİVASSPOR: 2
GAZİANTEP FK: 2
KONYASPOR: 1
ANTALYASPOR: 1

KISA... KISA... KISA...

● **GANGWON** Kış Gençlik Olimpiyatları'nda Muhammed Bozdağ, erkekler 1000 metre kısa kulvar sürat pateninde 2. oldu
● **DÜNYA** Gençler Eskrim Kupası'nda kadınlarda Türkiye, epede gümüş madalya kazandı.
● **TRENDYOL** 1. Lig: Tuzla-Altay: 2-0, K.Ö.Gücü-Manisa FK: 1-1, Ş.Urfa-Adana: 4-0, G.Birliği-Sakarya: 3-1.
● **BASKETBOL** / Erkekler: DAÇKA-Bursaspor: 94-85, A.Efes-Bodrum: 87-79, T.Telekom-B.Çekmece: 71-74, kadınlar: F.Bahçe-BOTAŞ: 84-82, G.Saray-Uludağ: 74-62.
● **VODAFONE** Sultanlar Ligi: Nilüfer B.-Çukurova B.: 0-3, Beşiktaş-PTT: 3-2, Kuzeyboru-F.Bahçe: 1-3, G.Saray-VakıfBank: 0-3, Muratpaşa B.-Sarıyer B.: 3-0, Karayolları-THY: 0-3, AXA Sigorta Efeler Ligi: Bigadiç B.-Hatay BŞB.: 3-1, Develi B.-F.Bahçe: 1-3, ARKAS-Halkbank: 2-3.

GÜNÜN PROGRAMI - FUTBOL - Trendyol Süper Lig (20.00-beIN 1) Kayseri-İstanbulspor. 1. Lig (20.00-Trt Spor) Göztepe-Ümraniye.
BASKETBOL - Erkekler (19.00-beIN Haber) Merkezefendi-Samsun. Kadınlar (17.30) M.Kayseri-E.Konut.

BURSA ALTILI GANYAN

4-11-5	3-9	2-6-1	2	4	6
1-3-7	10	7-11-8			4
10					10-2-1

Ş.URFA ALTILI GANYAN

3-5-9	2-10	11-7-1	3	3	5
4-1-2	1-5	3-2-4			4-13-1
					6

TRABZONSPOR: 1 - GALATASARAY: 5
STAT: *Papara Park*
HAKEMLER: *Abdülkadir Bitigen, Erdem Bayık, Mustafa Sarvanlar*
VAR: *Özgür Yankaya*
TRABZONSPOR: *Uğurcan, Hüseyin, Baniya (dk. 46 Mehmet Can), Benkovic (dk. 64 Bakasetas), Eren, Berat, Mendy, Bardhi (dk. 78 Umut Güneş), Visca, Fountas (dk. 84 Göktan), Enis*
GALATASARAY: *Muslera, Boey, Nelsson, Abdülkerim (dk. 45 Sanchez), Kaan (dk. 77 Tete), Torreira (dk. 77 Ndombele), Kerem Demirbay (dk. 76 Berkan), Barış Alper, Mertens (dk. 82 Icardi), Kerem Aktürkoğlu, Zaha*
GOLLER: *Dk. 13 ve dk. 61 Zaha, dk. 64 Kaan, dk. 79 Enis, dk. 80 ve dk. 90+6 Kerem Aktürkoğlu*
SARI KARTLAR: *Baniya; Torreira, Abdülkerim, Nelsson, Barış Alper*

Karadeniz'de Zaha fırtınası

GALATASARAY Trabzonspor'u deplasmanda 5-1 yenerken maça Zaha damgasını vurdu. 31 yaşındaki futbolcu, 2 gol atıp 1 asist yaparak galibiyeti getirdi. Cim-Bom, bu sonuçla lider F.Bahçe'yle puanlarını eşitleyerek zirve ortağı oldu. Sakatlığı atlatan Icardi, ligde 3 maç sonra formasına kavuştu. Zaha, Aralık 2011'den beri G.Saray'ın bu deplasmandaki en erken golünü kaydetti. Kerem Aktürkoğlu, Trabzonspor filelerini iki kez havalandırarak farkın açılmasını sağlayan isim oldu. Teknik direktör Okan Buruk Trabzonspor karşısında sol bekte Kaan Ayhan'a şans verirken, Barış Alper sağ kanatta görev yaptı. Forvette Zaha oynadı.

HAYRİ GÜNER

13. dakikada Barış Alper'in asistini Zaha gole çevirdi. 38. dakikada Bardhi'nin pasında Muslera'yla karşı karşıya kalan Fountas'tan önce Uruguaylı kaleci golü önledi. 45+1'de Berat'ın hatasından topu kapan Mertens'in şutu kaleci Uğurcan'dan döndü. 58. dakikada Mertens'in ortasında Sanchez'in kafa şutu direğe çarpıp auta gitti. 61. dakikada Kerem Demirbay'ın asistini Zaha, sağ ayağıyla ağlara gönderdi. 64. dakikada Bakasetas'ın kaybettiği topta Zaha, Kaan'ı gördü. Bu oyuncu, sağ ayağıyla fileleri havalandırdı.

Abdülkerim cezalı

45. dakikada sakatlanarak çıkan Abdülkerim, yedek kulübesinde sarı kart görerek cezalı duruma düştü.

Gole faul iptali

90. dakikada Zaha'nın golü, VAR'dan gelen uyarıyla Barış Alper'in faul yaptığı gerekçesiyle iptal edildi.

Ebru Kılıçoğlu

Sahada Zaha

Trabzonspor ligdeki yerini pekiştirmek, Galatasaray ise kendi kayıplarını telafi etmek istiyor 21. hafta karşılaşmasında. Bu iki istekte avantajlı olan taraf Galatasaray. Zira Trabzonspor'un çok ve önemli eksikleri var ama Sarı-Kırmızılıların da bir koca soru işareti var: Forvete yerleşen ve önceki maçlarda oldukça tutuk olan **Zaha**. İlk düdükle beraber, Trabzonspor eksiklerinin açığını agresif ve baskılı futbolla tamamlamak ister gibi başlıyor maça. Her Galatasaraylı futbolcunun bir gölgesi var ve her gölge net bir şekilde onların oyununun akışını engellemeyi hedefliyor ve başarılı da oluyor. Ancak bu kurgu Galatasaray kadar kendilerinin oyun dengesini bozuyor. Galatasaray'a gelince ilk 15 dakikada bocaladığı bu baskıdan çabuk sıyrılıyor. Yavaş yavaş oyunun kontrolünü eline geçirip sonra da hiç bırakmıyor. Sağ kanadı kontrol eden **Boey** ve **Barış Alper**'in katkısına ek olarak Galatasaray'ın soru işareti Zaha, **'Aslında ben çok iyi bir insanım'** konulu oyununu sergilemeye başlıyor. 13'te ve 61'de attığı iki gole ek olarak 64'te **Kaan Ayhan**'ın attığı golün de asistini yapıyor ve bugüne kadar tüm oynamadıklarının hesabını kapatırcasına, bunların her birinde kalitesinin altını çiziyor! 79'da **Enis** Trabzon'un ilk golünü atınca oyunun seyri değişecek mi sorusu gelse de **Kerem Aktürkoğlu 'konu kapanmıştır!'** dercesine 80'de ve 96'da maçın son iki golünü atıyor. Galatasaray 5 gollü 3 puanlı ve **'Her maça ayrı kahraman'** kuralı ile yoluna devam ediyor.

Tarihi skorla kazandı

G.SARAY, tarihinde ilk kez Trabzonspor'a deplasmanda 5 gol attı.Trabzonspor, Abdullah Avcı yönetiminde ilk kez sahasında 5 gol yedi. Bordo-Mavili taraftarlar maça yoğun ilgi gösterdi.

Sarı-Lacivertliler, Samsunspor'la Kadıköy'de 1-1 berabere kalıp kritik 2 puan yitirdi

F.Bahçe duvara çarptı

FENERBAHÇE: 1 - SAMSUNSPOR: 1
STAT: *Ülker*
HAKEMLER: *Bahattin Şimşek, Hakan Yemişken, Osman Gökhan Bilir* **VAR:** *Onır Özütoprak*
FENERBAHÇE: *Livakovic, Mert Müldür, Bonucci, Oosterwolde, Ferdi, İsmail, İrfan Can (dk. 70 Cengiz), Fred (dk. 87 Krunic), Tadic (dk. 70 King), Szymanski (dk. 80 Emre), Dzeko (dk. 70 Batshuayi)*
SAMSUNSPOR: *Okan, Zeki (dk. 90+1 Mustafa), Satka, Alim, Bola, Taylan (dk. 90+4 Yunus Emre), Holse, Bennasser, Tait (dk. 80 Osman), Emre (dk. 80 Fofana), Mouandilmadji (dk. 46 Ercan)*
GOLLER: *Dk. 12 İrfan Can, dk. 63 Emre*
SARI KARTLAR: *Mert Müldür; Mouandilmadji, Okan, Holse*

Kadıköy'de Samsunspor ile 1-1 berabere kalan lider Fenerbahçe, bu sezon Süper Lig'de ilk golü attıktan sonra ilk kez puan kaybetti

Fenerbahçe maçın 42. dakikasında Dzeko'nun çevirdiği topta penaltı bekledi. Hakem Bahattin Şimşek, oyunu sürdürdü.

Batshuayi golle buluşamadı.

'Özür dilerim'

CEMİL CİĞERİM

FENERBAHÇE Trendyol Süper Lig'in 21. haftasında Samsunspor'la Kadıköy'de 1-1 berabere kalarak zirve yarışında kritik bir kayıp yaşadı. Sarı-Lacivertliler son olarak 18. haftada Galatasaray'la berabere kalmıştı. F.Bahçe'de teknik direktör İsmail Kartal sürpriz bir beraberlik aldıklarını kaydederek, "Bugün beklemediğimiz bir beraberlikle maçı tamamladık. Kendi evimizde 2 puan kaybettik. Taraftarlarımız ve camiamızdan böyle bir maçta puan kaybettiğimiz için özür diliyoruz. Bu gece itibarıyla ligin lideriyiz. Şampiyonluk yolunda bu tip kayıplar olabilir. Önümüze bakıyoruz. Bazen çok güvendiğiniz oyuncular istenileni yapamayabilir. Pas hatalarıyla rakibe fırsat verdik" dedi. Ferdi Kadıoğlu ise, "Gereksiz bir puan kaybı yaşadık. Duran toptaki pozisyonda biraz daha akıllı, dikkatli olmalıydık. Sonuç itibarıyla rakibe bakmaksızın lideriz" diye konuştu. Samsunspor ile 1-1 berabere kalan Fenerbahçe, bu sezon Süper Lig'de ilk golü attıktan sonra ilk kez puan kaybetti. Sarı-Lacivertlilerde 86. dakikada sakatlanan Fred yerini Krunic'e bıraktı. F.Bahçe, 16 Şubat'ta vizyona girecek Milli Mücadele'nin anlatıldığı "Zaferin Rengi" filmine dikkati çekmek için yapılan o dönemin formalarıyla ısınmaya çıktı. Samsunspor Teknik Direktörü Markus Gisdol, "1 puan aldığımız için mutluyuz" dedi. Kırmızı-Beyazlı tribünler 20 Ocak 1989'daki kazada yaşamını yitiren Samsunporlular için pankart açarken maç öncesi de saygı duruşunda bulunuldu.

İsmail Kartal

Gol kararı VAR'dan

MAÇIN 62. dakikasında konuk ekipte Emre Kılınç'ın duran toptaki vuruşunda Livakovic kurtarış yaptı. VAR'dan gelen topun çizgiyi geçtiği uyarısı sonrası hakem Bahattin Şimşek gol kararı verdi.

Hilmi Türkay

İki puan kaybı sürpriz

Fenerbahçe şampiyonluğu dün evinde berabere kalsa dahi hak ediyor. Belki bunu konuşmak için erken ancak Sarı-Lacivertliler bu sezon en çok koşan, en çok (açık ara) gol atan, en iyi futbol oynayan, mücadele eden, kadrosu en zengin takım konumunda. Kadıköy'de Konyaspor maçını farklı (7-1) kazandılar. Bir hafta sonra deplasmanda mücadele ettikleri Gaziantep karşısında ortaya konulan tek kale oyun gol atamadıkları için zaman zaman sıkıntı oluştursa da **İrfan 'Can'** verdi, **Livakovic** son saniyede harika bir kurtarış yaptı üç puan geldi. Futbolcululukta en zor yerdir kale. Hırvat file bekçisi topu çelmese golün santrası olmayacak, Galatasaray'la iki puanlık fark yeniden eşitlenecekti. Adanaspor kupa mücadelesi (6-0) idman niteliğinde geçti. Yoğun maç trafiği (üç günde bir) yaşıyoruz. Topçuların dinlenme gibi şansları yok. Eski başkan **Aziz Yıldırım** kupa maçlarını külfet olarak görürdü. Bunun nedenini sorduğumuzda şu yanıtı almıştık; **'Yabancılara maç başı (15 bin dolar) para veriyoruz, hava şartları olumsuz olunca tribünlere taraftarlar gelmiyor, hasılat yapamıyor zarar ediyoruz'**. Haklılık payı vardı. Fenerbahçe'nin Saracoğlu'nda 100-150 kişiye oynadığı karşılaşmaları bilirim. Şimdiki gibi tek maçlı sistem yoktu, önce grup maçları yapılırdı. TFF'nin belirlediği yeni konseptte önümüzdeki yıl gruplara yeniden dönülecek. **Umut** Pendikspor'a kiralandı. Şanssızlığı yıldızlarla aynı bölgede oynamış olması.

Samsun fireriz düşünülen maçlardan biriydi ama olmadı. Gerçi F.Bahçe yine iyi mücadele etti oyun içinde hep vardı golü aradı ancak bu kez kendini rahatlatacak golü atamadı.Kayıp büyük elbette. Hiç kimsenin beklemediği iki puan gitti. Suçlu aramam. Herkes elinden geleni yaptı. Futbolun içinde böyle sürpriz sonuçlar olabiliyor..Bu soğukta tribünleri doldıranlara yazık. Şimdi Başakşehir deplasmanı var. Sonra Kadıköy'de A.Gücü macı.Gidişatı heyecanla izleyeceğiz.

Cumhuriyet
4 MART 2024 SAYI: 35940

Yayımlayan ve Yönetim Yeri: Yenigün Haber Ajansı Basın ve Yayıncılık AŞ. Prof. Nurettin Mazhar Öktel Sk. No: 2, 34381 Şişli/İST. **Tel:** (0212) 343 72 74 (20 hat) **Faks:** (0212) 343 72 64 e-posta: posta@cumhuriyet.com.tr Uets: 25999 - 15079 - 3761

● **Ankara Temsilciliği:** Güzeltepe Mahallesi, Abidin Daver Sokak, No: 14 Çankaya/Ankara Tel: (0312) 442 30 50 ● **Ege Bölge Temsilciliği:** Halit Ziya Bulvarı 1352 Sok. 2/3 Pasaport - İzmir. Tel: (0232) 441 12 20

İmtiyaz Sahibi: CUMHURİYET VAKFI adına
ALEV COŞKUN
Genel Yayın Yönetmeni
Mine Esen
Genel Yayın Koordinatörü
Hakan Akarsu
Yazışleri Müdürleri
Özgür Soyer | Cafer Kurt | Bahar Kurşun

• Ekonomi: **Jale Özgentürk** • Haber Merkezi: **Can Uğur** • Eğitim: **Figen Atalay** • Spor: **Cumhur Önder Arslan** • Fotoğraf: **Uğur Demir** • Sorumlu Yazışleri Müdürü: **Aslan Yıldız**
Ankara Temsilcisi: **Sertaç Eş**
Ege Bölge Temsilcisi: **Mehmet Şakir Örs**
Yayın Kurulu: **Alev Coşkun** *(Başkan)*, **Ali Sirmen** *(Bşk. Yrd.)*, ***Emre Kongar, Şükran Soner, Işık Kansu, Miyase İlknur, Mine Kırıkkanat, Zülâl Kalkandelen***

• Reklam Genel Müdürü
Esra Bozok
Reklam Yönetimi: Yenigün Haber Ajansı Basın ve Yayıncılık AŞ. Prof. Nurettin Mazhar Öktel Sk. No: 2 34381 Şişli/İstanbul **Tel:** (0212) 343 72 74 (20 hat) **Faks:** (0212) 251 98 68 reklam@cumhuriyet.com.tr

• Mali ve İdari İşler Müdürü: **Osman Selçuk Özer**

Yaygın süreli yayın **Baskı:** • İstanbul: İleri Basım mat. Amb. Reklam Tanıtım Yay. ve Teknik Hiz. Tic. A.Ş Yenibosna mh. 29 Ekim Cd. no: 11A/4 Bahçelievler/İstanbul Tel : 0212 454 35 10. • Ankara : İleri Basım mat. Amb. Reklam Tanıtım Yay. ve Teknik Hiz. Tic. A.Ş Saracalar mh. 57. cd. no: 21/A Akyurt/Ankara Tel : 0312 353 29 61. • İzmir: İleri Basım mat. Amb. Reklam Tanıtım Yay. ve Teknik Hiz. Tic. A.Ş Fatih mh.1199 sok. no:1/7 Sarnıç-Gaziemir/İzmir Tel : 0232 483 96 60. • Adana: İleri Basım mat. Amb. Reklam Tanıtım Yay. ve Teknik Hiz. Tic. A.Ş Levent mh.1791 sok. no: 33/A Yüreğir/Adana Tel : 0322 346 36 25. • Trabzon: İleri Basım mat. Amb. Reklam Tanıtım Yay. ve Teknik Hiz. Tic. A.Ş Organize sanayi Bölgesi no: 2 Arsin/Trabzon Tel : 0462 711 40 20. **Dağıtım:** Turkuvaz Dağıtım Pazarlama A.Ş.

Cumhuriyet'te yer alan haber, yazı ve fotoğrafların yeniden yayım hakkı saklı tutulmuştur. İzin alınmadan ve kaynak göstermeksizin yayımlamak Basın Kanunu gereğince hukuki ve cezai yaptırıma tabidir.

Galatasaray, Beşiktaş'ı deplasmanda tek golle yenip liderliği geri aldı

DERBİYLE ZİRVEDE

Tribünde 'Optik Başkan' ve 'Mühendis Oktay'ın görüntülerinin olduğu pankart açıldı

Galatasaray Teknik Direktörü Okan Buruk; Brezilyalı Vinicius'u yedeğe çekerken, cezası biten Icardi'ye forma verdi. Arjantinli, 2 maç sonra 11'deydi. Sakat Ziyech, yeni transfer Aurier, Zaha, Oliveira ve Abdülkerim kadroda yoktu.

Seri sona erdi

BEŞİKTAŞ, 2016 yılında açılan Tüpraş Stadı'nda Galatasaray'a ilk kez yenildi. İki takım arasında bu statta 24 Eylül 2016'da oynanan ilk derbi 2-2 beraberlikle sonuçlandı. Siyah-Beyazlı takım, Dolmabahçe'de daha sonra yapılan 6 derbide de sahadan galibiyetle ayrılmıştı. Dünkü sonuçla Beşiktaş'ın galibiyet serisi sonlandı. Kara-Kartal ayrıca, Fernando Santos yönetiminde Dolmabahçe'de ilk kez gol yedi.

Penaltı bekleyişi

55. dakikada Köhn'le Cenk arasındaki mücadelede ceza sahasında yerde kalan Cenk penaltı bekledi. Ancak hakem H. Umut Meler, pozisyona 'devam' derken Cenk'e itirazlarından dolayı sarı kart gösterdi. Beşiktaşlı taraftarlar, derbi öncesi yaptıkları koreografiyle Siyah-Beyazlı kulübün 121. kuruluş yılını kutladı.

Kapalı tribünde Beşiktaş'ın 1903'ten itibaren kullandığı logolar ve kulüp kurucularının görüntüsünün yer aldığı bir pankart açılırken, kale arkasında 'Optik Başkan' olarak tanınan eski Beşiktaş tribün liderlerinden Mehmet Işıklar'la 'Mühendis Oktay' olarak bilinen Oktay Akdemir'in görseli yer aldı. 90. dakikada Colley, Barış Alper'e taban girince sarı kart gördü. Ancak VAR'ın uyarısıyla pozisyonu izleyen hakem Meler, sarıyı iptal edip Colley'e kırmızı kart gösterdi.

İlklerin ve enlerin maçı

HİLMİ TÜRKAY

GALATASARAY, Süper Lig'de haftanın maçında Beşiktaş'ı Tüpraş Stadı'nda Al-Musrati'nin kendi kalesine attığı golle 1-0 yendi. Sarı-Kırmızılılar bu sonuçla ligde yeniden liderliğe yükseldi. G.Saray, Süper Lig tarihinde Beşiktaş'a karşı en erken golü kaydetti. Al-Musrati Süper Lig'de Almeida'dan beri (Mayıs 2012) 12 yıl sonra G.Saray'a karşı kendi kalesine gol atan ilk Siyah-Beyazlı oyuncu oldu. Aslan rakibini 9 sene sonra deplasmanda mağlup etti. Cim-Bom, Süper Lig'de son 16 müsabakada mağlubiyet yaşamadı. Sarı-kırmızılı ekip, ligin 12. haftasında Hatayspor'a mağlup olduktan sonra çıktığı müsabakalarda 13 galibiyet, 2 beraberlik elde etti.

Sahaya yabancı madde

MAÇIN 32. dakikasında Kerem Demirbay, tribünden gelen maddeler nedeniyle korneri kullanmadı. Cenk; Kerem'e tepki gösterirken, diğer futbolcular arasında gerginlik yaşandı. 56. dakikada tribünlerden atılan yabancı madde, Barış Alper'e isabet etti. Hakem Meler, yardımcı hakemi yanına çağırıp bir süre bekledi ve oyunu devam ettirdi. 86. dakikada Kaan Ayhan, taç atışı kullanırken kafasına yabancı madde geldi. Hakem Meler, bir süre oyunu durdurdu.

İki maçta da güldü

● Galatasaray, 2014-15'ten beri Beşiktaş'ı ilk kez bir Süper Lig sezonunda 2 maçta da yendi.
● Bu sezon oynadığı 28 lig maçında 75 puan toplayan G.Saray (24G, 3B, 1M), Süper Lig tarihinde bu aşamayı en fazla puanla tamamlayan takım oldu.

Arif Kızılyalın

Yılın galibiyeti

Bazı maçlar vardır. Sadece sahadaki iki takımı değil, başkalarını da ilgilendirir. Herkes hesap yapar.

İşte dünkü Beşiktaş-Galatasaray randevusu böyle bir kapışmaydı. Fenerbahçe, şampiyonluk yarışının ortağı olarak en az Galatasaray en az Beşiktaş kadar ilgiliydi, eski adıyla İnönü, yeni adıyla Tüpraş Stadı'ndaki maça.

Elbette dünün öznesi Galatasaray ve Beşiktaş'tı. Siyah-Beyazlılar da şampiyon olamıyorsam, **"Şampiyonluk yolunda söz söylemeliyim"** diye oynadı. Sarı-Kırmızılıların ise hesabı çok farklıydı: **"Virajı dönersem ligi bırakmam.."**

Bırakmadı da!

Maça gelince; Beşiktaş baskılı başlamak isterken Galatasaray öne geçiverdi. Korner karambolünde **Al-Musrati** kendi kalesini sarsıyordu. Sonrasında ev sahibinin skoru da oyunu da dengeleme çabası vardı. Ancak Galatasaray'ın kontrollü oyunu ilk 45'i kilitledi. İkinci yarıda Beşiktaş, **Ghezzal** kartı ile oyunu öne taşıdı pozisyonlar buldu, **Muslera** başarılıydı. Galatasaray da **Kerem**, **Barış** ve **Mertens**'le farkı açabilirdi. Son bölümde yükselen tempo Beşiktaş'ı 10 kişi bıraktı. Tansiyonu düşüren Galatasaray belki de bu yılın en kritik 3 puanını aldı.

BEŞİKTAŞ: 0 - GALATASARAY: 1
STAT: *Tüpraş*
HAKEMLER: *H.Umut Meler, M. Emre Eyisoy, Kerem Ersoy,* **VAR:** *Koray Gençerler*
BEŞİKTAŞ: *Mert, Onur, Colley, Necip, Masuaku, Amartey (dk. 60 Ghezzal), Al-Musrati, Rashica (dk. 80 Aboubakar), Muçi, Cenk (dk. 80 Muleka), Semih*
GALATASARAY: *Muslera, Kaan, Nelsson, Sanchez, Köhn, Kerem Demirbay (dk. 90+4 Ndombele), Torreira (dk. 90+ 4 Vinicius), Barış Alper, Mertens (dk. 85 Berkan), Kerem Aktürkoğlu (dk. 90+8 Tete), Icardi*
GOL: *Dk. 2 Al-Musrati (k.k.)*
KIRMIZI KART: *Dk. 90 Colley*
SARI KARTLAR: *Cenk, Ghezzal*

Gülengül Altınsay

Santos'un hediyesi

İngiliz hakem **Micheal Oliver** sıkı bir Newcastle taraftarı olduğu için Newcastle maçlarını almıyor. Hani belki duygusal davranır haksızlık yaparım diye. Bizde ise geçmiş maç yönetimleriyle büyük tartışma yaratmış hakemler sanki inadına yine Beşiktaş-Galatasaray maçlarına veriliyor. Hem de bu denli güvensizliğin olduğu bir ortamda. Bir de TFF forma yönetmeliğinde **"her takım iç saha forması giyer"** diyor. Peki Beşiktaş niye beyaz forma giyemiyor? Sorumlu kim? Maça gelince **Santos** defansif bir Beşiktaş çıkarmış. Orta alan defansif **Amartey** ve **Al-Musrati**'ye teslim. **Muçi** 60 metre ileride. Böylece orta saha Galatasaray'a kalmış. Ve BJK top kullanamıyor. Üç pas üst üste yapamıyor. Çünkü Muçi dışında bunu yapacak adam yok. **Santos**, **Cenk**'i santrfora, rakip sağ beki korusun diye **Semih**'i de sola koymuş. Yani en golcü oyuncun da iptal böylece. Aslında Galatasaray da iyi oynamıyor. Boş alan bulunca düzgün paylaşıyor sadece. Oyunun yavaşlığında hakemin de rolü büyük. Bu sürekli duran oyun, sahaya atılan yabancı cisimler, yerlerde yatan oyuncular hepsi Galatasaray'ın işine yarıyor. Çünkü daha maçın 2. dakikasında Al-Musrati'nin kendi kalesine attığı golle 1-0 önde zaten. Bir de hakem **Meler** ve VAR'ın tercihleri var. Sonuçta derbide 3 puan Cim-Bom'un.

Adnan Dinçer

Olmadı!

Tüpraş Stadı'nda bir derbi vardı. Ama beklenen olmadı! Açıkçası böylesine bir oyundan sonuç çıkarmak zordu. Beşiktaş'ın derbiye sadece Rashica ile asılmasına şaşırmadık dersek yanlış olur. Kötü ve gol pozisyonu az oyun izlerken ilk dakikada kendi kalesine harika bir gol atan Beşiktaş her şeyin sorumlusuydu gibi. **Fernando Santos** bu ülkede futbolun iyi oynanmadığını ama sadece atak ve kazanmak için mücadele eden **Rashica** ile maçın dönmeyeceğini bilmeliydi. Tribünü mutlu etmek ve gergin atmosferde oynamak belliydi. Yanlış oyun anlayışı ve kadro seçimi bazen teknik direktörü şaşırtır ama cezalı **Gedson**'un arandığı orta alanda tamamlayıcı bir yaratıcılık göremedik. Sadece daha önceki maçlarda iyi gibi görünen sonuçların bu karşılaşmadaki özelliğini iyi anlayamamış hoca! Cenk'in son derece gergin ve umursamaz tavırları oyun içinde etkisiz oldu. Bir oyun planı yoktu Beşiktaş'ın ezeli rakibini yenecek. Kenarda yönetimin içinde yer alan ustalar da etkilerini gösteremeyince kötü futbol sahaya yansıdı, sonuç kötü oldu.

GÜNÜN PROGRAMI - FUTBOL -
Trendyol Süper Lig (20.00-beIN 1) Alanya-Trabzon, (17.00-beIN 1) A.Demir-Karagümrük, (20.00-beIN 1) Antalya-Gaziantep. 1. Lig (14.00-Trt Spor) G.Birliği-Ş.Urfa. **TV'DE SPOR -** beIN 3/23.00 Shefield-Arsenal

TRENDYOL SÜPER LİG
BAŞAKŞEHİR-SAMSUN: 1-0
PENDİK-KONYA: 0-2

BURSA ALTILI GANYAN

2-7-6	7-5-11	7	3	5-4-7	8-10
4-9	3			8-2-10	13
				11	9-6

ŞANLIURFA ALTILI GANYAN

5-3-1	7-1-4-2	12-7-8	1-6	1	2
6-8	9-10	2			5
	11-6				

F.Bahçe rekora koşuyor

Ligde rakip Alanya

TRABZONSPOR, Trendyol Süper Lig'in 28. haftasında bugün deplasmanda Alanyaspor'a konuk olacak. Saat 20.00'de başlayacak ve beIN Sports 1'den naklen yayımlanacak mücadeleyi hakem Volkan Bayarslan yönetecek. Bordo-Mavililerde sakat Orsic ve Onuachu forma giyemeyecek.

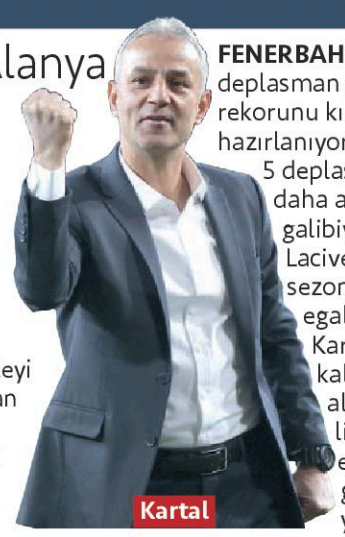
Kartal

FENERBAHÇE, ligde deplasman galibiyeti rekorunu kırmaya hazırlanıyor. Süper Lig'de kalan 5 deplasmanda 1 galibiyet daha alması durumunda 14 galibiyete ulaşacak Sarı-Lacivertliler, 2020-2021 sezonuna ait rekorunu egale edecek. İsmail Kartal'ın öğrencileri, kalan bölümde 2 galibiyet alması durumunda ise lig tarihinde bir sezonda en çok deplasman galibiyeti aldığı sezonu yaşayacak.

KISA... KISA... KISA...

● **NBA'DE** LA Lakers'tan LeBron James, D.Nuggets'a 124-114 yenildikleri maçta 26 sayı atarken 40 bin sayı barajını geçen ilk oyuncu oldu.
● **TRENDYOL** 1. Lig: Giresun-Adanaspor: 0-1, Göztepe-Bolu: 2-0, Çorum-Bandırma: 0-0.
● **VODAFONE** Sultanlar Ligi: Kuzeyboru-Muratpaşa B.: 3-1, Karayolları-G.Saray: 0-3, Aydın BŞB-Sarıyer B.: 3-1, THY-PTT: 3-2, Eczacıbaşı-Nilüfer B.: 3-0, F.Bahçe-VakıfBank: 3-1, AXA Sigorta Efeler Ligi: Cizre B.-F.Bahçe: 1-3.
● **BASKETBOL** / Erkekler: A.Efes-Samsun: 91-86, A.Petkim-Merkezefendi B.: 89-81, kadınlar: Hatay BŞB-Beşiktaş: 89-127, BOTAŞ-Tarsus: 80-74, G.Saray-Çamkaya Üniv.: 113-99, İzmit B.-Antalya: 102-79.

TRENDYOL SÜPER LİG PUAN DURUMU

	TAKIM	O	G	B	M	A	Y	AV	P
1	Galatasaray	28	24	3	1	58	15	43	75
2	Fenerbahçe	28	23	4	1	72	22	50	73
3	Trabzonspor	27	14	4	9	43	33	10	46
4	Beşiktaş	28	14	4	10	39	32	7	46
5	Kasımpaşa	28	11	7	10	48	50	-2	40
6	Başakşehir	28	11	6	11	36	33	3	39
7	Ç.Rizespor	28	11	6	11	31	40	-9	39
8	Sivasspor	28	9	11	8	34	37	-3	38
9	Antalyaspor	27	8	11	8	32	31	1	35
10	Kayserispor	28	10	8	10	35	41	-6	35
11	Samsunspor	28	9	6	13	33	37	-4	33
12	Adana Demir	27	7	11	9	39	36	3	32
13	Konyaspor	28	7	10	11	28	39	-11	31
14	Ankaragücü	28	6	12	10	33	36	-3	30
15	Alanyaspor	27	6	12	9	32	40	-8	30
16	Karagümrük	27	7	8	12	32	31	1	29
17	Hatayspor	28	6	11	11	32	39	-7	29
18	Gaziantep	27	7	7	13	31	40	-9	28
19	Pendikspor	28	6	8	14	32	57	-25	26
20	İstanbulspor	28	3	7	18	21	52	-31	13

Cumhuriyet
6 MAYIS 2024 SAYI: 36003

Yayımlayan ve Yönetim Yeri: Yenigün Haber Ajansı Basın ve Yayıncılık AŞ. Prof. Nurettin Mazhar Öktel Sk. No: 2, 34381 Şişli/İST. **Tel:** (0212) 343 72 74 (20 hat) **Faks:** (0212) 343 72 64 e-posta: posta@cumhuriyet.com.tr Uets: 25999 - 15079 - 3761

● **Ankara Temsilciliği:** Güzeltepe Mahallesi, Abidin Daver Sokak, No: 14 Çankaya/Ankara Tel: (0312) 442 30 50 ● **Ege Bölge Temsilciliği:** Halit Ziya Bulvarı 1352 Sok. 2/3 Pasaport - İzmir. Tel: (0232) 441 12 20

İmtiyaz Sahibi: CUMHURİYET VAKFI adına
ALEV COŞKUN
Genel Yayın Yönetmeni
Mine Esen
Genel Yayın Koordinatörü
Hakan Akarsu
Yazişleri Müdürleri
Özgür Soyer | Cafer Kurt | Bahar Kurşun

• Ekonomi: **Jale Özgentürk** • Haber Merkezi: **Can Uğur** • Eğitim: **Figen Atalay** • Spor: **Cumhur Önder Arslan** • Fotoğraf: **Uğur Demir** • Sorumlu Yazışleri Müdürü: **Aslan Yıldız**
Ankara Temsilcisi: **Sertaç Eş**
Ege Bölge Temsilcisi: **Mehmet Şakir Örs**
Yayın Kurulu: **Alev Coşkun** *(Başkan)*, ***Emre Kongar*** *(Bşk. Yrd.)*, ***Şükran Soner, Işık Kansu, Miyase İlknur, Mine Kırıkkanat, Zülâl Kalkandelen***

• Reklam Genel Müdürü
Esra Bozok
Reklam Yönetimi: Yenigün Haber Ajansı Basın ve Yayıncılık AŞ. Prof. Nurettin Mazhar Öktel Sk. No: 2 34381 Şişli/İstanbul **Tel:** (0212) 343 72 74 (20 hat) **Faks:** (0212) 251 98 68 reklam@cumhuriyet.com.tr

• Mali ve İdari İşler Müdürü: **Osman Selçuk Özer**

Yaygın süreli yayın **Baskı:** • İstanbul: İleri Basım mat. Amb. Reklam Tanıtım Yay. ve Teknik Hiz. Tic. A.Ş Yenibosna mh. 29 Ekim Cd. no:11A/4 Bahçelievler/İstanbul Tel : 0212 454 35 10. • Ankara : İleri Basım mat. Amb. Reklam Tanıtım Yay. ve Teknik Hiz. Tic. A.Ş Saracalar mh. 57. cd. no: 21/A Akyurt/Ankara Tel : 0312 353 29 61. • İzmir: İleri Basım mat. Amb. Reklam Tanıtım Yay. ve Teknik Hiz. Tic. A.Ş Fatih mh.1199 sok. no:1/7 Sarnıç-Gaziemir/İzmir Tel : 0232 483 96 60. • Adana: İleri Basım mat. Amb. Reklam Tanıtım Yay. ve Teknik Hiz. Tic. A.Ş Levent mh.1791 sok. no: 33/A Yüreğir/Adana Tel : 0322 346 36 25. • Trabzon: İleri Basım mat. Amb. Reklam Tanıtım Yay. ve Teknik Hiz. Tic. A.Ş Organize sanayi Bölgesi no: 2 Arsin/Trabzon Tel : 0462 711 40 20. **Dağıtım:** Turkuvaz Dağıtım Pazarlama A.Ş.

Cumhuriyet'te yer alan haber, yazı ve fotoğrafların yeniden yayım hakkı saklı tutulmuştur. İzin alınmadan ve kaynak göstermeksizin yayımlamak Basın Kanunu gereğince hukuki ve cezai yaptırıma tabidir.

YKS İÇİN 10 ÖNERİ

Konulara da çalışın test de çözün

Yükseköğretim Kurumları Sınavı (2024-YKS) 8-9 Haziran 2024 tarihlerinde yapılacak. 8 Haziran'da Temel Yeterlilik Testi (TYT), 9 Haziran'da sabah oturumunda Alan Yeterlilik Testleri (AYT), öğleden sonra oturumunda Yabancı Dil Testi (YDT) uygulanacak. Sınav sonuçları 17 Temmuz'da açıklanacak. Eğitim uzmanı, psikolojik danışman Cihan Yeşilyurt, üniversite adaylarına kalan süreyi nasıl değerlendireceklerini 10 maddede şöyle anlattı:

FİGEN ATALAY

■ Kalan sürede sadece test çözmek yanlış. Özellikle Alan Yeterlilik Sınavı (AYT) için mutlaka konu da çalışılmalı.

■ Milli Eğitim Bakanlığı 12. sınıf öğrencilerine deneme sınavları ve her dersten TYT-AYT testleri dağıttı. Üniversite adaylarının bu deneme sınavları ve testleri çözmeleri YKS performanslarını artırmaları açısından çok önemli.

■ Adaylar özellikle TYT'de zaman problemi yaşayabiliyor. Bu yüzden yapılan denemelerde mutlaka zaman tutulmalı.

■ Geçmiş yıllarda çıkmış üniversite soruları ve ayrıca haftada en az bir tane (TYT-AYT) deneme sınavı çözülmeli.

■ Gerek TYT'de gerekse AYT'de her soru çok değerli. Belki de TYT'de geometri sorularında yapılan bir hata Sosyal testten fazla soru çözülerek telafi edilecek. Bu yüzden dengeli bir ders çalışma programı hazırlayıp her derse gereken önem verilmeli.

■ TYT Türkçe sorularına daha iyi hazırlanmak için ALES kitabı alıp oradaki Türkçe soruları da adaylar tarafından çözülmeli.

■ Üniversite adayları mutlaka branş öğretmenlerinden çözemedikleri soruların cevaplarını öğrenmeliler. Belki de sınavda benzer bir soru karşılarına çıkacak.

■ Öğrenciler sınava az bir zaman kaldığı için sakatlanma riski olan sporlardan uzak durmalı.

■ Adaylar sağlıklarına, özellikle beslenme ve uykularına özen göstermeli.

■ Sınava ilişkin olumlu düşünmek performans açısından çok önemli. Sürekli "sınav zor olacak düşüncesi" ile hareket etmek YKS'de paniğe yol açabilir.

YANLIŞ SORUNUN PEŞİNE DÜŞÜN

SEV Amerikan Koleji (SAC) bölüm başkanlarından son bir ay için konulara göre öneriler:

TÜRKÇE/EDEBİYAT: TYT için anlam bilgisi odaklı soru çözümleri yapılmalı, soru sayısına uygun bir zaman planlanmalı.

MATEMATİK: Bir konuyla ilgili yapılamayan bir soru, o konuyu bilmediğiniz anlamına gelmeyebilir. Muhakkak yanlış yapılan soruların peşine düşülmeli.

KİMYA: Kimya dersine karışık bir sırayla çalışılmamalı, en kolaydan zora giderek konular tekrar edilmeli. "Olabilir, genellikle, oda koşulları, normal koşullar" gibi kelimelerin altını çizerek soruların çözülmesi, cevabı bulmayı kolaylaştırır.

FİZİK: Son yıllarda matematikten arındırılmış, daha çok kavramsal ve yoruma dayalı sorular soruluyor. Formüllere ve konuya hâkim olmak önemli.

BİYOLOJİ: AYT 11 ve 12. sınıf konuları ağırlıklı olmasına rağmen, 9 ve 10. sınıfın temel kavramlarını da içerir. Bu temel kavramlar tekrar edilmeli.

COĞRAFYA: **Coğrafi bilgiye, coğrafi sorgulama becerisine, konulara, harita okuryazarlığına ve tablo grafik yorumlama konusunda kendini geliştirmiş, düzenli çalışıp tekrar yapan öğrenciler güzel sonuçlar çıkaracaktır.**

TARİH: Osmanlı tarihinin özellikle kültür-uygarlık ile XVII-XVIII ve özellikle XIX. yüzyıl ıslahatlarına dikkat edilmeli.

FELSEFE: Düşünürlerin isimleri ve bilinmesi gereken yaklaşımlar öğrenilmeli. Paragraf sorularında; "önce hangi felsefe konusu anlatılıyor", Hangi bakış açısı sunuluyor tespit edilmeli.

Hıdırellezde Kakava coşkusu

EDİRNE'DE, Kakava-Hıdırellez Şenlikleri kapsamında geleneksel "Kakava ateşi" yakıldı. Şenliklere katılmak için kente gelen çok sayıda turist, kutlamaların yapıldığı Sarayiçi'nde müzik eşliğinde eğlendi. Geleneksel kıyafetler giyen Roman müzik topluluklarına eşlik eden turistler renkli görüntüler oluşturdu. Daha sonra katılımcılar ateşin üstünden atlayıp ateş çevresinde dans etti. Konser ve dans gösterileriyle süren kutlamalar, bugün şafak sökmeden Tunca Nehri kenarında yapılacak programla devam edecek. ● **İHA**

G.Saray, Sivas'a gol yağdırıp şampiyonluk yürüyüşünü sürdürdü

Aslan doludizgin

TRENDYOL SÜPER LİG
PUAN DURUMU

	TAKIM	O	G	B	M	A	Y	AV	P
1	Galatasaray	35	31	3	1	86	22	64	96
2	Fenerbahçe	34	28	5	1	89	31	58	89
3	Trabzonspor	35	18	4	13	61	48	13	58
4	Başakşehir	35	16	7	12	50	40	10	55
5	Beşiktaş	35	16	6	13	48	42	6	54
6	Alanyaspor	35	12	13	10	50	47	3	49
7	Kasımpaşa	35	14	7	14	57	63	-6	49
8	Ç.Rize	35	14	7	14	47	54	-7	49
9	Sivasspor	35	12	12	11	42	51	-9	48
10	Antalyaspor	34	11	12	11	39	42	-3	45
11	Adana Demir	35	10	14	11	50	47	3	44
12	Samsunspor	35	11	9	15	40	45	-5	42
13	Kayserispor	35	11	11	13	41	50	-9	41
14	Ankaragücü	35	8	15	12	43	46	-3	39
15	Karagümrük	35	9	10	16	43	45	-2	37
16	Konyaspor	34	8	12	14	34	48	-14	36
17	Gaziantep	35	9	8	18	40	55	-15	35
18	Hatayspor	35	7	13	13	39	49	-10	34
19	Pendikspor	34	7	9	18	38	70	-32	30
20	İstanbulspor	35	4	7	24	26	68	-42	16

Kadınlarda şampiyon
Turkcell Kadın Futbol Süper Ligi'nde şampiyon Galatasaray Petrol Ofisi oldu. Sarı-Kırmızılılar, ALG Spor'u 2-0 yenerek 71 puanla ilk kez şampiyonluğa ulaştı.

Hakim Ziyech attığı iki golle maça damga vurdu.

Rekor kırdı

GALATASARAY, Süper Lig'in 35. haftasında konuk ettiği Sivasspor'u 6-1 yenerek şampiyonluk yolunda önemli bir virajı döndü. Sarı-Kırmızılılar, maç fazlasıyla Fenerbahçe ile arasındaki puan farkını 7'ye çıkardı. Cim-Bom, puanını 96'ya yükselterek Süper Lig'in "puan rekoru"nu kırmayı başardı. Sarı-Kırmızılılar, F.Bahçe'nin bir sezonda (1988-1989) en fazla puan toplama (93) rekorunu geçti.

Penaltı isyanı
G.Saray, 32. dakikada Icardi'nin ceza sahasında 2 Sivaslı oyuncunun müdahalesinde yerde kaldığı pozisyonda penaltı bekledi. Hakem Arda Kardeşler devam kararı verirken VAR'dan izleme uyarısı gelmedi.

Yine Icardi
Cim-Bom'un golcüsü Icardi durdurulamıyor. Arjantinli forvet, Sivasspor ağlarını da 2 kez sarsıp 23 gole ulaşıp krallıkta iddialı konuma geldi.

Mertens resitali
Son idmanda sakatlanan Mertens, sahaya 11'de çıktı.
Belçikalı yıldız, dün 2 gol kaydetti. 37 yaşındaki oyuncu toplamda 4 gol, 8 asistle üst üste 7. maçında da skor katkısı yaptı.

Ziyech-Barış farkı
G.Saray'da Ziyech 2 gol kaydetti. Faslı yıldız, son 4 maçta 4. golünü attı. Ziyech, bu sezon ceza sahası içinden ilk kez ağları havalandırdı. Son haftaların formda ismi Barış Alper Yılmaz yine sahnedeydi. Genç futbolcu, yaptığı 2 asistle yıldızlaştı.

G.SARAY: 6 - EMS YAPI SİVAS: 1
STAT: *RAMS Park*
HAKEMLER: *Arda Kardeşler, Esat Sancaktar, Serkan Olguncan,*
VAR: *Simone Sozza*
GALATASARAY: *Muslera, Kaan, Nelsson (dk. 74 Sanchez), Abdülkerim, Köhn, Torreira (dk. 82 Vinicius), Kerem Demirbay (dk. 74 Berkan), Ziyech (dk. 82 Tete), Mertens (dk. 74 Kerem Aktürkoğlu), Barış Alper, Icardi*
SİVASSPOR: *Ali, Murat (dk. 78 Atakan), Poungouras (dk. 46 Caner), Appindangoye, Camara, Uğur, Charisis, İbrahim (dk. 77 Caktas), Bartuğ (dk. 46 Turgunboyev), Koita, Manaj*
GOLLER: *Dk. 11 ve 60 Ziyech, dk. 38 ve 73 Mertens, dk. 54 Caner, dk. 59 ve 85 Icardi*
SARI KARTLAR: *Uğur, Camara, Manaj*

Ebru Kılıçoğlu

Rahat

Galatasaray'ın kalan maçları içerisinde en risklilerinden biri Sivasspor karşılaşması. Tutarlı futbolu ve oturmuş kadrosuyla G.Saray'ın çok da sevmediği bir futbol oynuyor; kapanıyor. Öyle bir kapanma ki bu, olay tamamen Sivas sahasında geçiyor. Bu bir taktik midir psikoloji mi bilinmez ama Sivasspor'un golü düşünmemesiyle 5-3-2 gözüken dizilişi sahaya 5-5 olarak yansıyor. Bu kalabalık Sivas sahasında G.Saray santim santim yer açıyor kendine. Pozisyon açısından çok da üretken olmayan bu tabloyu, 11. dakikada **Ziyech**'in ceza sahasından açılan topu ağlara göndermesi değiştiriyor. Gol G.Saray'ı rahatlatmıyor fazla. Sivas'ı da çözmüyor. Ama en azından Sarı-Kırmızılılar, o kalabalıklar içerisinde kendisine yol açabileceği gerçeğini fark ediyor. Nitekim 38'de yine **Barış Alper** asisti **Mertens**'e güzel bir gol attırıyor. İkinci yarıda **Bülent Uygun** iki değişiklikle oyunu rakip sahaya taşımayı hedefliyor. 54'te **Caner**'in ağlara yolladığı topla bu formülün tutabileceği umudu da doğuyor. Ama G.Saray çok hızlı ve sert veriyor cevabını: 59'da **Icardi**, 60'da **Ziyech**, 73'te Mertens ve 85'te yine Icardi'nin golleri G.Saray'ı sadece maçta değil şampiyonluk yarışında da rahatlatıyor. Bir not hakeme: **Arda Kardeşler**'in tartışmalı kararlarını skor avantajı bile gölgeleyemiyor.

TFF, bazı kulüp yöneticilerini suçlayıp son sözü söyledi

'Seçim 18 Temmuz'da'

TÜRKİYE Futbol Federasyonu, seçimin 18 Temmuz'da yapılacağını yineledi. Seçimin öne alınması için imza toplayan bazı kulüpleri eleştiren bir açıklama yapan TFF yönetimi, "Bazı kulüplerin sportif başarısızlıklarının tutarsız bahanesi olarak sporseverlerin önüne TFF'nin ve kurullarının atılma çabası, TFF'nin kurumsal yapısının zaafiyete uğratılmaya çalışılması Türk futboluna ihanet etmektir" görüşünü savundu. Federasyonun açıklamasında "Uzunca bir süredir bazı kulüp yöneticilerinin kişisel hırs, çıkar ve menfaatlerini milli menfaatlerin önünde tutarak aceleye getirmek istedikleri seçimli kongre ve imza süreci kulüplerimizin büyük çoğunluğunun sağduyulu tutumlarıyla amacına ulaşamamıştır. Daha önce de ilan ettiğimiz gibi TFF Seçimli Mali Genel Kurulu 18 Temmuz 2024 tarihinde yapılacaktır" denildi.

F.Bahçe'nin ligde rakibi Konyaspor

İsmail Kartal

FENERBAHÇE, Süper Lig'in 35. haftasında bugün deplasmanda Konyaspor'la karşılaşacak. Saat 20.00'de başlayacak ve beIN Sports 1'den naklen yayımlanacak mücadeleyi hakem Bahattin Şimşek yönetecek. Sarı-Lacivertlilerde sakatlığı süren İsmail Yüksek ve Oosterwolde forma giyemeyecek. Teknik direktör İsmail Kartal, Bonucci ve Serdar Aziz'i maç kadrosuna almadı. F.Bahçe'nin bugünkü maçta Livakovic, Osayi, Çağlar, Djiku, Ferdi, Krunic, Fred, İrfan Can Kahveci, Szymanski, Tadic, Dzeko 11'iyle sahaya çıkması bekleniyor. F.Bahçe'de 7 oyuncu sarı kart ceza sınırında. Dzeko, Tadic, Batshuayi, Cengiz, Mert, Ferdi ve Becao, bugün sarı kart görürse haftaya Kayserispor maçında takımını yalnız bırakacak.

Beşiktaş'ta Nuri Şahin için adım

Nuri Şahin

BEŞİKTAŞ'TA yeni sezon için teknik direktörün kim olacağıyla ilgili çalışmalar sürüyor. Başkan Hasan Arat'ın Almanya'da görüştüğü Nuri Şahin için sıcak gelişmeler var. Şahin'in pro lisans sorununu çözeceği öğrenildi. B.Dortmund CEO'su ve UEFA yönetim kurulu üyesi Hans Joachim Watzke'nin vasıtasıyla Galler'de kurslara katılan Nuri Şahin sezon başı pro lisans sahibi olacak. Beşiktaş yönetimi ilerleyen günlerde Nuri Şahin konusunu kendi içinde değerlendirecek. Yönetim içinde Şahin'in tecrübe yeterliliği konusunda kuşku yaşayan isimler olduğu bildirildi.

Avcı: Şık olmadı!

TRABZONSPOR'DA, Samsunspor deplasmanında alınan 3-1'lik yenilginin yankıları sürüyor. Bordo-Mavililerin teknik direktörü Abdullah Avcı, "Oyunun başından sonuna kadar net bir şekilde hem bireysel performansımızın hem de oyun performansımızın çok altında kaldık. Hiç doğru ve şık olmadı" dedi. Bu arada Trezeguet'nin sağ alt adalesinde yaralanma tespit edilirken kupadaki Karagümrük maçına yetiştirilmeye çalışılacağı öğrenildi.

TRENDYOL SÜPER LİG'DE DÜN
BAŞAKŞEHİR-K.PAŞA: 4-1
GAZİANTEP-HATAYSPOR: 1-1

KISA... KISA... KISA...KISA...
● **TRENDYOL** 1. Lig: Altay-Adanaspor: 0-2, G.Birliği-Giresun: 1-0, Bodrum FK-Kocaeli: 3-0, Sakarya-Tuzla: 0-2, Bandırma-K.Ö.Gücü: 2-1, Çorum FK-Ş.Urfa: 1-1, Manisa FK-Bolu: 1-0, Ümraniye-Erzurum FK: 2-0.
● **BASKETBOL** / Erkekler: M.Efendi-Bahçeşehir: 86-75.
● **HENTBOL** HDI Sigorta Kadınlar Türkiye Kupası'nda Konyaaltı Belediye şampiyon oldu.
● **BREZİLYA** Açık Tenis Turnuvası'nda Ergi Kırkın şampiyon oldu.

GÜNÜN PROGRAMI - FUTBOL - Süper Lig (20.00-beIN 1) Konya-Fenerbahçe, (20.00-beIN 2) Antalya-Pendik. **BASKETBOL -** Erkekler (18.00-beIN 5) Anadolu Efes-Bursaspor, (20.30-beIN 5) F.Bahçe Beko-B.Çekmece. **TV'DE SPOR** beIN 3/22.00 C.Palace-Manchester United. ● beIN 4/22.00 Lille-Lyon.

BURSA ALTILI GANYAN
11-2-5 | 10-5-8 | 4-2-3 | 8 | 5-12 | 8
12-3-1 | 11-14-2 | 5-8-9
6 | 3 | 10

ŞANLIURFA ALTILI GANYAN
15-13 | 3-1-2 | 9 | 10-3-5 | 3-13 | 5
5-9-4 | 12-4-10 | 1-9-4 | 15
7

Cumhuriyet
27 MAYIS 2024 SAYI: 36024

Yayımlayan ve Yönetim Yeri: Yenigün Haber Ajansı Basın ve Yayıncılık AŞ. Prof. Nurettin Mazhar Öktel Sk. No: 2, 34381 Şişli/İST. **Tel:** (0212) 343 72 74 (20 hat) **Faks:** (0212) 343 72 64 e-posta: posta@cumhuriyet.com.tr Uets: 25999 - 15079 - 3761

● **Ankara Temsilciliği:** Güzeltepe Mahallesi, Abidin Daver Sokak, No: 14 Çankaya/Ankara Tel: (0312) 442 30 50 ● **Ege Bölge Temsilciliği:** Halit Ziya Bulvarı 1352 Sok. 2/3 Pasaport - İzmir. Tel: (0232) 441 12 20

İmtiyaz Sahibi: CUMHURİYET VAKFI adına
ALEV COŞKUN
Genel Yayın Yönetmeni
Mine Esen
Genel Yayın Koordinatörü
Hakan Akarsu
Yazışleri Müdürleri
Özgür Soyer | Cafer Kurt | Bahar Kurşun

• Ekonomi: **Jale Özgentürk** • Haber Merkezi: **Can Uğur** • Eğitim: **Figen Atalay** • Spor: **Cumhur Önder Arslan** • Fotoğraf: **Uğur Demir** • Sorumlu Yazışleri Müdürü: **Aslan Yıldız**
Ankara Temsilcisi: **Sertaç Eş**
Ege Bölge Temsilcisi: **Mehmet Şakir Örs**
Yayın Kurulu: **Alev Coşkun** *(Başkan)*, ***Emre Kongar*** *(Bşk. Yrd.)*, ***Şükran Soner, Işık Kansu, Miyase İlknur, Mine Kırıkkanat, Zülâl Kalkandelen***

• Reklam Genel Müdürü
Esra Bozok
Reklam Yönetimi: Yenigün Haber Ajansı Basın ve Yayıncılık AŞ. Prof. Nurettin Mazhar Öktel Sk. No: 2 34381 Şişli/İstanbul **Tel:** (0212) 343 72 74 (20 hat) **Faks:** (0212) 251 98 68 reklam@cumhuriyet.com.tr

• Mali ve İdari İşler Müdürü: **Osman Selçuk Özer**

Yaygın süreli yayın **Baskı:** • İstanbul: İleri Basım mat. Amb. Reklam Tanıtım Yay. ve Teknik Hiz. Tic. A.Ş Yenibosna mh. 29 Ekim Cd. no:11A/4 Bahçelievler/İstanbul Tel : 0212 454 35 10. • Ankara : İleri Basım mat. Amb. Reklam Tanıtım Yay. ve Teknik Hiz. Tic. A.Ş Saracalar mh. 57. cd. no: 21/A Akyurt/Ankara Tel : 0312 353 29 61. • İzmir: İleri Basım mat. Amb. Reklam Tanıtım Yay. ve Teknik Hiz. Tic. A.Ş Fatih mh.1199 sok. no:1/7 Sarnıç-Gaziemir/İzmir Tel : 0232 483 96 60. • Adana: İleri Basım mat. Amb. Reklam Tanıtım Yay. ve Teknik Hiz. Tic. A.Ş Levent mh.1791 sok. no: 33/A Yüreğir/Adana Tel : 0322 346 36 25. • Trabzon: İleri Basım mat. Amb. Reklam Tanıtım Yay. ve Teknik Hiz. Tic. A.Ş Organize sanayi Bölgesi no: 2 Arsin/Trabzon Tel : 0462 711 40 20. **Dağıtım:** Turkuvaz Dağıtım Pazarlama A.Ş.

Cumhuriyet'te yer alan haber, yazı ve fotoğrafların yeniden yayım hakkı saklı tutulmuştur. İzin alınmadan ve kaynak göstermeksizin yayımlamak Basın Kanunu gereğince hukuki ve cezai yaptırıma tabidir.

Konyaspor'u 3-1 yenip 102 puanla lig rekoru kırarak 24. kez mutlu sona ulaştı

ŞAMPİYON G.SARAY

Buruk: 25. zafere hazırlanın

G.SARAY Teknik Direktörü Okan Buruk, "Geçen hafta da söyledim, 'Bayrakları hazırlayın, mayıslar bizim' dedim. Her zamanki gibi mayıslar bizim. Şimdi sırada 25. şampiyonluk var, taraftarımız buna hazırlansın. Taraftarımızla yaşıyorum, maç kazanmak zorundayız, çok iyi bir oyuncu grubuyla beraberiz. Başkanımız, yönetimimiz, futbolcularımız, hep beraber müthiş bir iş başardık" dedi. Buruk, F.Bahçe'ye göndermede bulunulan "G.Saray gerçek şampiyon mu?" sorusuna, "O nasıl oluyor bilmiyorum! TFF ayrı hak mı tanıdı acaba? Başka bir şey mi var! Konyaspor'u F.Bahçe yenemedi ama biz yendik. O yüzden gerçek şampiyon biziz" yanıtını verdi.

'Biz aileyiz'

● **Barış Alper:** Çok çalıştık, nereden baksanız 11 aydır bu anı bekliyorduk. Hedefimiz buydu. Şampiyonluğumuz hayırlı uğurlu olsun. Taraftarımıza da teşekkür ediyorum. Bu sevinç bambaşka. Şimdi eğlenme zamanı.

● **Kerem Demirbay:** Gurur verici bir şey, biz bir aileyiz. Çabaladık, zor bir sezon oldu, bize yanlışlar da oldu. Herkese eyvallah ama biz bir aileyiz, bunu kimse unutmasın. Ben de bu ailenin dayısıyım.

● **YUSUF KÖRÜKMEZ / KONYA**

Gol kralı ICARDI

FAİK BAKOĞLU

ŞAMPİYON Galatasaray... Sarı-Kırmızılılar, son hafta mücadelesinde deplasmanda Konyaspor'u 3-1 yenerek 102 puanla Süper Lig'de 2023-2024 sezonunun şampiyonu oldu. Üst üste 2., toplamda 24. kez mutlu sona ulaşan Cim-Bom, lig tarihinde en fazla puanla şampiyonluk yaşayan takım olmayı başardı. Konya'daki son düdüğün ardından Sarı-Kırmızılı futbolcular, teknik direktör Okan Buruk ve yardımcıları büyük bir coşku yaşadı. Tribünlere koşan futbolcular, taraftarlarıyla birlikte şampiyonluk şarkıları söyledi. G.Saray Kulübü, şampiyonluk sonrası sosyal medya hesabından "İyiler sonunda mutlaka kazanır! Hak edenler kazandı. Mayıslar bizimdir" paylaşımı yaptı. Galatasaray'ın yıldızı Icardi hem şampiyonluk maçına hem de sezona damgasını vurdu. Arjantinli futbolcu, Konyaspor'a attığı 2 golle şampiyonluk kilidini açtı. 30 yaşındaki santrforun topuğuyla attığı 2. gol adeta jeneriklikti... Icardi ligde 25 kez fileleri havalandırarak bu sezon gol kralı oldu. Tecrübeli oyuncu, son 10 maçta 11 gol, 2 asistlik performans sergiledi.

'Kadıköy' mesajı

Icardi, "Bir kez daha şampiyon olduk, emeklerimizin karşılığını aldık, çok mutluyuz. Yüzde 100'ümü veremedim üzgünüm ama şampiyonluk için çok mutluyum. Tam hazır olsam mutlaka daha çok gol atardım. Sezon boyunca bana eleştiriler de oldu, ama gol kralı oldum. Milyonlarca Avro teklifler geldi. Ben buraya para için gelmedim, şampiyonluklar için geldim, Erden Timur'a teşekkür ederim. Bakalım şimdi Kadıköy'de nasıl bir kutlama yapıyorlar? Biz biraz sonra kupayı kaldıracağız" dedi.

● **KONYA**

YİNE OMUZLARDA
G.SARAYLI futbolcular, şampiyonluk sevincini teknik direktör Okan Buruk'u ellerinde havaya atarak yaşadı. Icardi, geçen sezonki şampiyonlukta olduğu gibi dünkü zafer sonrasında da Okan Buruk'u omzunda taşıdı.

FLORYA'DA COŞKU
G.SARAYLI taraftarlar, gece Konya'dan İstanbul'a dönen Sarı-Kırmızılı kafileyi Florya'da büyük coşkuyla karşıladı. Binlerce G.Saraylı taraftar, Florya'da antrenman sahasına girip meşaleler yaktı. Futbolcular, tesisin balkonuna çıkıp taraftarlarla birlikte tezahüratlar yapıp marşlar söyledi.

● **Muslera:** G.Saray'da 17 kupa kazandım. Galatasaray kupa kazanır, maç değil. 13 sezonda 17 kupa, 17 tane kupa. Net olsun!..

● Kerem Aktürkoğlu: Hak edilmiş bir şampiyonluk. Üzerine basarak söyleyelim. Her ne denirse densin mücadeleyi sonuna dek verdik.

'Herkes görsün'

G.SARAY Başkanı Dursun Özbek, "Çok güzel bir maç oldu. Galatasaray taraftarına, camiasına 24. şampiyonluk hayırlı olsun. İnşallah 25. şampiyonluğa gideceğiz. Bu mutluluğu doya doya yaşayın. Bayraklar çıksın ortaya, gerçek şampiyon kim herkes görsün" dedi.

KONYASPOR: 1
GALATASARAY: 3

STAT: *Konya BŞB.*
HAKEMLER: *T.Kaan Numanoğlu, Murat Curbay, Candaş Elbil,*
VAR: *Pol Van Boekel*
KONYASPOR: *Slowik, Uğurcan (dk. 88 Ahmet), Adil, Hadebe (dk. 46 Damjanovic), Guilherme, N'zonzi, Soner, Oğulcan (dk. 59 Moreno), N'dao, Ethemi (dk. 59 Muhammet), Cikalleshi (dk. 73 Prip)*
GALATASARAY: *Muslera, Kaan (dk. 73 Aurier), Davinson, Abdülkerim, Köhn, Torreira (dk. 87 Oliveira), Berkan, Kerem Aktürkoğlu (dk. 87 Eyüp), Mertens (dk. 73 Tete), Barış Alper (dk. 79 Zaha), Icardi*
GOLLER: *Dk. 29 ve dk. 51 Icardi, dk. 53 Berkan, dk. 78 Prip*
SARI KARTLAR: *Davinson, Barış Alper; N'dao, Oğulcan*

Ebru Kılıçoğlu

Liderlikten şampiyonluğa

Olmak ya da olmamak işte bütün mesele bu iki takım için de... Bu yoğun stres iki takımı da tutuklaştırıyor. Pozisyon açısından kısır bir mücadele olduğu gerçek. Galatasaray bir hafta öncesine göre nispeten rahatlamış gözükse de tam performansını yakalamış değil. Ama iki **Icardi** (29 ve 51'de) ve bir **Berkan** (53. dakika) golüyle şampiyonluğa uzanmayı başarıyor. Konyaspor ise, attığı bir golle (**Prip** 78) yenilse de Trabzonspor'un galibiyetiyle ligde kalmayı başarıyor.

Galatasaray için şubat ayında yerleştiği liderlik koltuğundan hiç kalkmadan uzandığı bir şampiyonluk bu. Zaman zaman **'rüya takım'** performansı gösterdiği, zaman zaman da **'kim bunlar'** dedirttiği çalkantılı maçlar ve ezeli rekabetin sahadan çok kulisleri etkilediği haftaların ardından, Galatasaray 24. şampiyonluğuna **'iyiler mutlaka kazanır'** mottosuyla uzanıyor. Biz futbolseverler içinse son derece yorucu bir sezon kalıyor geride. Şampiyonluk mutluluğu bir tarafa hatırlamak istemeyeceğimiz birçok hadisenin bir daha tekrarlanmaması ise en büyük temenni...

Kartal kötü bitirdi

BEŞİKTAŞ, deplasmanda Kasımpaşa'ya 2-1 yenilince Süper Lig'i 56 puan ve averajla 6. sırada tamamladı. Siyah-Beyazlıların golünü, 86. dakikada Semih attı. Ziraat Türkiye Kupası'nda Trabzonspor'u 3-2'yle geçip 11. kez zafere ulaşan Kara Kartal, 14 yenilgi alırken en çok mağlup olduğu sezonu yaşadı. Kasımpaşa, ligi Beşiktaş'ın üzerinde 56 puan ve averajla 5. sırada bitirdi. PFDK tarafından 1 maç ceza alan teknik sorumlu Serdar Topraktepe, mücadeleyi tribünden izledi.

TRENDYOL SÜPER LİG
PUAN DURUMU

	TAKIM	O	G	B	M	A	Y	AV	P
1	Galatasaray	38	33	3	2	92	26	66	102
2	Fenerbahçe	38	31	6	1	99	31	68	99
3	Trabzonspor	38	21	4	13	69	50	19	67
4	Başakşehir	38	18	7	13	57	43	14	61
5	Kasımpaşa	38	16	8	14	62	65	-3	56
6	Beşiktaş	38	16	8	14	52	47	5	56
7	Sivasspor	38	14	12	12	47	54	-7	54
8	Alanyaspor	38	12	16	10	53	50	3	52
9	Ç.Rize	38	14	8	16	48	58	-10	50
10	Antalyaspor	38	12	13	13	44	49	-5	49
11	Gaziantep	38	12	8	18	50	57	-7	44
12	Adana Demir	38	10	14	14	54	61	-7	44
13	Samsunspor	38	11	10	17	42	52	-10	43
14	Kayserispor	38	11	12	15	44	57	-13	42
15	Hatayspor	38	9	14	15	45	52	-7	41
16	Konyaspor	38	9	14	15	40	53	-13	41
17	Ankaragücü	38	8	16	14	46	52	-6	40
18	Karagümrük	38	10	10	18	49	52	-3	40
19	Pendikspor	38	9	10	19	42	73	-31	37
20	İstanbulspor	38	4	7	27	27	80	-53	16

F.Bahçe, son maçta İstanbulspor'u farklı mağlup etse de 99 puanla ligi 2. bitirdi

Kazanmak yetmedi

FENERBAHÇE: 6 - İSTANBULSPOR: 0
STAT: *Ülker*
HAKEMLER: *Volkan Bayarslan, Aleks Taşcıoğlu, Samet Çiçek,*
VAR: *Marco di Bello*
FENERBAHÇE: *Livakovic (dk. 89 Furkan), Osayi (dk. 73 Mert), Becao (dk. 64 Bonucci), Çağlar (dk. 89 Yusuf), Ferdi, Fred, Szymanski, King, Tadic, S.Dursun, Dzeko (dk. 46 Zajc)*
İSTANBULSPOR: *Mücahit, Baran (dk. 86 Emir), Vorobjovas, Coly (dk. 75 Tunahan), Okan, Ali, Sambissa, Özcan, Vefa (dk. 60 Emrehan), Jackson (dk. 86 Eren), Mamadou (dk. 86 Demir)*
GOLLER: *Dk. 8 Dzeko (pen.), dk. 15 Szymanski, dk. 36 Tadic, dk. 66 Osayi, dk. 76 S.Dursun, dk. 78 King*
SARI KARTLAR: *Fred, Bonucci; Okan*

F.BAHÇE, İstanbulspor'u 6-0 yenip 99 puan ve 99 golle Süper Lig'i ikinci sırada tamamladı. Sarı-Lacivertli taraftarlar, teknik direktör İsmail Kartal'ı ve futbolcuları bağrına basıp destek tezahüratında bulundu. Kartal, tribünleri selamlayıp taraftarların önünde eğildi. Futbolu bırakacağını açıklayan Bonucci, taraftarlara veda etti. G.Saray'ın Konya'da 2-0 öne geçmesinin ardından F.Bahçeli bazı taraftarlar stattan ayrıldı. İsmail Kartal, "Nelere karşı mücadele ettiğimizi biliyoruz. Bütün Türkiye biliyor. Aleni bir şekilde oldu. Şampiyon olamadık ama taraftarlarımızın, camiamızda gönüllerin şampiyonu olduk. Saha dışındaki olaylara yapacak bir şeyimiz yok. Biz hep sahanın içinde kaldık. Sahanın içinde hak ederek şampiyonlukların olmayacağını biz gördük" dedi.

TADIC: 99 puan aldık ama şampiyon olamadık. İnanılmaz. Sezon öncesi biri '99 puan alacaksınız ama şampiyon olamayacaksınız' deseydi buna gülünürdü.
FRED: Haksız şekilde cezalı duruma düşürüldüğüm durum oldu. Taraftarlardan özür diliyoruz.

Hilmi Türkay

10 yıl oldu!

G.Saray-F.Bahçe çekişmesinde mutlu sona Sarı-Kırmızılılar ulaştı. İki takım transferleriyle rakiplerinden çabuk ayrıldı. F.Bahçe bir süre önde götürdü, sonra G.Saray koltuğa oturdu, bir daha kalkmadı. Bence iki taraf da şampiyonluğu hak etti. Topladıkları puan, tüm sezonların en yükseği. F.Bahçe, **Ali Koç**'la en iyi transferleri bu sezon yaptı. **Jesus** bir yıl daha kalmalıydı. Başkan tercihini **İsmail Kartal**'dan kullandı. Kartal, maratonun yarısına yakınında iyi işler yaptı. Ancak takım Avrupa kupalarıyla birlikte ligde zorlanmaya başladı. Futbolculardaki düşüş İsmail Hoca'ya yansıdı. Kartal, hata üzerine hata yaptı. Kadıköy'de ve iki deplasmanda kaybedilen puanlar sıkıntı oldu. Bitime 2 hafta kala derbi ortalığı hareketlendirdi. G.Saray kutlamalara hazırlanırken F.Bahçe'nin galibiyeti işi son haftaya bıraktı. Ve dün gece. Mucizelere inanırım ama G.Saray'ın Konyaspor'a yenileceğini aklımın ucundan dahi geçirmedim. İki takıma 1'er puan yetiyordu, şampiyon G.Saray oldu. F.Bahçe bir sezonu daha hüsranla bitirdi, şampiyonluksuz geçen 10 yıl! Şimdi seçim zamanı, ya Ali Koç ya **Aziz Yıldırım** başkan olacak. Yapacakları ilk iş herkese zeytin dalı uzatmak olsun. Kavgayla bu gemi yürümez. Yeni teknik direktör ve transferler de şart!

BURSA ALTILI GANYAN
9-10-2 4-5-2 5 1-2 6-2-3 5-7
8-6 3-1-10 10-3

Ş.URFA ALTILI GANYAN
4-5-2 15-4-14 1-5 16 3-2-8 3
1-3-7 11-13 14-3 7
7-8

A.GÜCÜ KÜME DÜŞTÜ

SÜPER Lig'de MKE Ankaragücü, deplasmanda Trabzonspor'a 4-2 yenilerek küme düştü. Bu sonuçla başken ekibi İstanbulspor, Pendikspor ve Karagümrük'ün ardından küme düşen son takım oldu. Hatayspor, ve Gaziantep FK ligde kalmayı başardı. Dünkü sonuçlar şöyle: Adana Demirspor-Başakşehir: 2-6, Hatay-Rize: 2-0, Pendik-G. Antep FK: 0-1.

KISA... KISA... KISA... KISA... KISA...

● **THY** Euroleague Dörtlü Final 3.'lük maçında F.Bahçe Beko, Olympiakos'a 87-84 mağlup oldu.
● **HENTBOL** Kadınlar Süper Ligi'nde Yalıkavak şampiyon oldu.
● **FORMULA** 1 Monaco GP'sini Ferrari'den Leclerc kazandı.
● **VOLEYBOL** Erkekler Milletler Ligi / Türkiye-ABD: 1-3.

Cumhuriyet
28 MAYIS 2024 SAYI: 36025

Yayımlayan ve Yönetim Yeri: Yenigün Haber Ajansı Basın ve Yayıncılık AŞ. Prof. Nurettin Mazhar Öktel Sk. No: 2, 34381 Şişli/İST. **Tel:** (0212) 343 72 74 (20 hat) **Faks:** (0212) 343 72 64 e-posta: posta@cumhuriyet.com.tr Uets: 25999 - 15079 - 3761

● **Ankara Temsilciliği:** Güzeltepe Mahallesi, Abidin Daver Sokak, No: 14 Çankaya/Ankara Tel: (0312) 442 30 50 ● **Ege Bölge Temsilciliği:** Halit Ziya Bulvarı 1352 Sok. 2/3 Pasaport - İzmir. Tel: (0232) 441 12 20

İmtiyaz Sahibi: CUMHURİYET VAKFI adına
ALEV COŞKUN
Genel Yayın Yönetmeni
Mine Esen
Genel Yayın Koordinatörü
Hakan Akarsu
Yazışleri Müdürleri
Özgür Soyer | Cafer Kurt | Bahar Kurşun

• Ekonomi: **Jale Özgentürk** • Haber Merkezi: **Can Uğur** • Eğitim: **Figen Atalay** • Spor: **Cumhur Önder Arslan** • Fotoğraf: **Uğur Demir** • Sorumlu Yazışleri Müdürü: **Aslan Yıldız**
Ankara Temsilcisi: **Sertaç Eş**
Ege Bölge Temsilcisi: **Mehmet Şakir Örs**
Yayın Kurulu: **Alev Coşkun** *(Başkan)*, ***Emre Kongar*** *(Bşk. Yrd.)*, ***Şükran Soner, Işık Kansu, Miyase İlknur, Mine Kırıkkanat, Zülâl Kalkandelen***

• Reklam Genel Müdürü
Esra Bozok
Reklam Yönetimi: Yenigün Haber Ajansı Basın ve Yayıncılık AŞ. Prof. Nurettin Mazhar Öktel Sk. No: 2 34381 Şişli/İstanbul **Tel:** (0212) 343 72 74 (20 hat) **Faks:** (0212) 251 98 68 reklam@cumhuriyet.com.tr

• Mali ve İdari İşler Müdürü: **Osman Selçuk Özer**
Yaygın süreli yayın **Baskı:** • İstanbul: İleri Basım mat. Amb. Reklam Tanıtım Yay. ve Teknik Hiz. Tic. A.Ş Yenibosna mh. 29 Ekim Cd. no: 11A/4I Bahçelievler/İstanbul Tel : 0212 454 35 10. • Ankara : İleri Basım mat. Amb. Reklam Tanıtım Yay. ve Teknik Hiz. Tic. A.Ş Saracalar mh. 57. cd. no: 21/A Akyurt/Ankara Tel : 0312 353 29 61. • İzmir: İleri Basım mat. Amb. Reklam Tanıtım Yay. ve Teknik Hiz. Tic. A.Ş Fatih mh.1199 sok. no:1/7 Sarnıç-Gaziemir/İzmir Tel : 0232 483 96 60. • Adana: İleri Basım mat. Amb. Reklam Tanıtım Yay. ve Teknik Hiz. Tic. A.Ş Levent mh.1791 sok. no: 33/A Yüreğir/Adana Tel : 0322 346 36 25. • Trabzon: İleri Basım mat. Amb. Reklam Tanıtım Yay. ve Teknik Hiz. Tic. A.Ş Organize sanayi Bölgesi no: 2 Arsin/Trabzon Tel : 0462 711 40 20. **Dağıtım:** Turkuvaz Dağıtım Pazarlama A.Ş.

Cumhuriyet'te yer alan haber, yazı ve fotoğrafların yeniden yayım hakkı saklı tutulmuştur. İzin alınmadan ve kaynak göstermeksizin yayımlamak Basın Kanunu gereğince hukuki ve cezai yaptırıma tabidir.

Galatasaray, 24. şampiyonluğu coşkuyla kutlarken başkan Özbek yeni sezon için mesajı verdi

'5. YILDIZA HAZIRLANIN'

GALATASARAY Başkanı Dursun Özbek, "Galatasaray taraftarına, camiasına 24. şampiyonluk hayırlı olsun. İnşallah 25. şampiyonluğa gideceğiz. Bu mutluluğu doya doya yaşayın. Bayraklar çıksın ortaya gerçek şampiyon kim herkes görsün" dedi. Özbek, "Çok mutluyuz, bir hafta gecikmeli de olsa kutlamaya başladık. Taraftarımıza sesleniyorum, gelecek sezon için de 25. şampiyonluk ve 5. yıldız için hazırlıklı olmalarını istiyoruz" diye konuştu. Başkan Özbek, "İyiler her zaman kazanır. Taraftarlarımızı, G.Saray'ı sevenleri mutluluğa boğduğumuz için mutluyum. Şampiyonluğu doya doya kutlasınlar, İstanbul'u sarı kırmızıya boyasınlar. İyiler kazanır! Herkesin bildiği bir şey bu. Yine öyle oldu ve iyiler kazandı" ifadelerini kullandı.

'Bizde her şey gerçek'

G.SARAY Teknik Direktörü Okan Buruk, "Hedefimiz gerçek 5. yıldız. Onun altını çizmek gerekiyor. Bizde her şeyin gerçeği var. Şampiyonluğun da gerçeği, yıldızın da gerçeği var" diyerek F.Bahçe'ye göndermede bulundu. Buruk, "G.Saray'ın bir parçasıyım, G.Saray benim parçam. Buradan başka yerde çalışmayı düşünmedim. Bir şampiyonluk daha hayal ediyorum. Başkanımız, yöneticilerimiz sözleşmeyi yenileyelim dediler hep, ben lig bitsin dedim. G.Saray'a hizmet etmek için yanan biriyim. G.Saray teknik direktörlüğü benim ve oğlum için iyi. Oğlumun mutluluğu çok değerli. Yeni bir sözleşme, yeni bir sayfa inşallah hepimiz için" diye konuştu.

Timur, Torreira, Buruk

Mertens ve ailesi

G.Saray, liseden 'Hababam güm güm güm' mesajıyla F.Bahçe'ye gönderme yaptı.

'Sahada şampiyonuz'

G.SARAY'IN gol kralı Icardi, F.Bahçe Başkanı Ali Koç'un, Sarı-Kırmızılı kulübe ve Erden Timur'a bazı sözler sarf ettiğini bu nedenle de "uyuma hareketi" yaptığını belirtip, "Sahada kendimizi gösterdik. İki sene üst üste sahada yaptığımız şeylerle şampiyon olduk. Gol kralı olmak benim için çok mutluluk verici. G.Saray'ın Türkiye'nin en büyüğü olduğunu tekrar göstermiş olduk" dedi.

Icardi, Ali Koç yazılı forma giydi.

3 kupalı tören coşturdu

ŞAMPİYON Galatasaray kupalarına kavuştu. Sarı-Kırmızılı futbolcular ile teknik heyet, RAMS Park'ta düzenlenen törenle 55 bin taraftarının önünde şampiyonluk kupasını ve F.Bahçe U19 Takımı'nın sahadan çekilmesiyle kazandığı Süper Kupa'yı havaya kaldırdı. G.Saray Kadın Futbol Takımı da şampiyonluk kupasını aldı. Sarı-Kırmızılı futbolcur, saat 18.00'de Galatasaray Lisesi'nden üstü açık otobüsle tura çıktı. Taksim, Osmanbey, Şişli, Mecidiyeköy, Levent güzergâhından stada ilerleyen kafileye binlerce G.Saraylı taraftar eşlik etti. Futbolcular stat zeminine kurulan podyuma seçtikleri özel şarkılarla çıktı. TFF Başkanı Mehmet büyükekşi ıslıklandı. Kupanın verildiği an meşaleler yakıldı, ışık gösterileri yapıldı. Icardi, geceye yine damgasını vurdu. Arjantinli futbolcu, adı anons edildiğinde podyuma pelerin ve meşalelerle geldi. Icardi, kupa töreni sonrası "Fener ağlama" diye bağırdı.

KISA... KISA... KISA... KISA...

● **BEŞİKTAŞ**, yeni sezon hazırlıklarına 1 Temmuz'da başlayacak.
● **TRABZONSPOR**, 24 Haziran'da sezonu açacak.
● **TENİS** Fransa Açık'ta kadınlarda Swiatek, erkeklerde Sinner 2. tura çıktı. R.Nadal, ilk turda Zverev'e yenilip elendi.

ANKARA ALTILI GANYAN

4-1-2-3	8-4-3	4-6	6-1	4	8-9-4
5	5-6-7				7-1-2

KOCAELİ ALTILI GANYAN

5-11-7	12-6-7	3	2-4-5	4-8-3	15
3-9	5		1	10	3

Avrupa'nın büyüğü Ataman

Ataman

THY Euroleague'de Ergin Ataman'ın çalıştırdığı Panathinaikos finalde Real Madrid'i 95-80 yenerek şampiyon oldu. Ataman, "Tarihin en önemli şampiyonluklarından birini yaşıyorum. Geçen sezonu 17. sırada tamamlayan Panathinaikos olarak şampiyonluğa geldik, taraftarımızla bunu başardık" dedi. Ataman, Siena, Beşiktaş, G.Saray, Anadolu Efes ve Panathinaikos'la toplam 6. kez Avrupa şampiyonluğu yaşadı.

Ali Koç: Sistemi yenemedik!

Koç

FENERBAHÇE Başkanı Ali Koç, "F.Bahçe kötü sezon geçirdi' diyen varsa iyi niyetli değildir. Biz 102 puan alsak rakibimize 103 puan aldıracaklardı. Biz bu sene herkesi yendik ama sistemi yenemedik" dedi. Koç, "Beşiktaş Kulübü şerefli ikinciliklerden bahsederdi. Kimden bahsederlerdi? Biz mi, Trabzon mu, Başakşehir mi? Malum takıma (G.Saray) karşı bahsederlerdi. Benzer bir dönemi biz şu an yaşıyoruz" diye konuştu. Koç, "Tünelin sonundaki ışık aydınlık" dedi.

'Mourinho'yu getireceğiz'

Yıldırım

FENERBAHÇE başkan adayı Aziz Yıldırım, "Mourinho'yu getireceğiz dedik. Hafta sonu gidiyorum, görüşeceğiz ve getireceğiz" dedi. Yıldırım, "Kaliteli ve herkesin tanıdığı oyuncuları alacağım. Şampiyon olurken kimseyi tanımam, hakkımızı yiyen kim olursa ezer geçerim!" diye konuştu. Aziz Yıldırım, "Dün akşamki sevinç (F.Bahçeli futbolcuların sevinci) beni üzdü. Biz ikinci olduk, bunlar gece eğleniyor. Biz ikinci olduğumuzda kafamızı yorgana sokup evden çıkmıyorduk" dedi.

Cumhuriyet
30 MAYIS 2024 SAYI: 36027

Yayımlayan ve Yönetim Yeri: Yenigün Haber Ajansı Basın ve Yayıncılık AŞ. Prof. Nurettin Mazhar Öktel Sk. No: 2, 34381 Şişli/İST. **Tel:** (0212) 343 72 74 (20 hat) **Faks:** (0212) 343 72 64 e-posta: posta@cumhuriyet.com.tr Uets: 25999 - 15079 - 3761

● **Ankara Temsilciliği:** Güzeltepe Mahallesi, Abidin Daver Sokak, No: 14 Çankaya/Ankara Tel: (0312) 442 30 50 ● **Ege Bölge Temsilciliği:** Halit Ziya Bulvarı 1352 Sok. 2/3 Pasaport - İzmir. Tel: (0232) 441 12 20

İmtiyaz Sahibi: CUMHURİYET VAKFI adına
ALEV COŞKUN
Genel Yayın Yönetmeni
Mine Esen
Genel Yayın Koordinatörü
Hakan Akarsu
Yazışleri Müdürleri
Özgür Soyer | Cafer Kurt | Bahar Kurşun

• Ekonomi: **Jale Özgentürk** • Haber Merkezi: **Can Uğur** • Eğitim: **Figen Atalay** • Spor: **Cumhur Önder Arslan** • Fotoğraf: **Uğur Demir** • Sorumlu Yazışleri Müdürü: **Aslan Yıldız**
Ankara Temsilcisi: **Sertaç Eş**
Ege Bölge Temsilcisi: **Mehmet Şakir Örs**
Yayın Kurulu: **Alev Coşkun** *(Başkan)*, ***Emre Kongar*** *(Bşk. Yrd.)*, ***Şükran Soner, Işık Kansu, Miyase İlknur, Mine Kırıkkanat, Zülâl Kalkandelen***

• Reklam Genel Müdürü
Esra Bozok
Reklam Yönetimi: Yenigün Haber Ajansı Basın ve Yayıncılık AŞ. Prof. Nurettin Mazhar Öktel Sk. No: 2 34381 Şişli/İstanbul **Tel:** (0212) 343 72 74 (20 hat) **Faks:** (0212) 251 98 68 reklam@cumhuriyet.com.tr

• Mali ve İdari İşler Müdürü: **Osman Selçuk Özer**

Yaygın süreli yayın **Baskı:** ● İstanbul: İleri Basım mat. Amb. Reklam Tanıtım Yay. ve Teknik Hiz. Tic. A.Ş Yenibosna mh. 29 Ekim Cd. no: 11A/4I Bahçelievler/İstanbul Tel : 0212 454 35 10. ● Ankara : İleri Basım mat. Amb. Reklam Tanıtım Yay. ve Teknik Hiz. Tic. A.Ş Saraçalar mh. 57. cd. no: 2I/A Akyurt/Ankara Tel : 0312 353 29 61. ● İzmir: İleri Basım mat. Amb. Reklam Tanıtım Yay. ve Teknik Hiz. Tic. A.Ş Fatih mh.1199 sok. no:1/7 Sarnıç-Gaziemir/İzmir Tel : 0232 483 96 60. ● Adana: İleri Basım mat. Amb. Reklam Tanıtım Yay. ve Teknik Hiz. Tic. A.Ş Levent mh.1791 sok. no: 33/A Yüreğir/Adana Tel : 0322 346 36 25. ● Trabzon: İleri Basım mat. Amb. Reklam Tanıtım Yay. ve Teknik Hiz. Tic. A.Ş Organize sanayi Bölgesi no: 2 Arsin/Trabzon Tel : 0462 711 40 20. **Dağıtım:** Turkuvaz Dağıtım Pazarlama A.Ş.

Cumhuriyet'te yer alan haber, yazı ve fotoğrafların yeniden yayım hakkı saklı tutulmuştur. İzin alınmadan ve kaynak göstermeksizin yayımlamak Basın Kanunu gereğince hukuki ve cezai yaptırıma tabidir.

En eski kanser ameliyatının izlerine ulaşıldı

TIP alanındaki başarılarıyla bilinen antik Mısırlıların 4 bin 500 yıl önce olası bir kanser vakasını tedavi etmeye çalıştıkları ortaya çıktı. Bilim insanları bunun hastalıkla ilgili bilinen ilk cerrahi işlem olduğunu söylüyor. Daha önce Mısır'da keşfedilen yaklaşık 3 bin 600 yıllık Edwin Smith Papirüsü'nde "tedavisi olmayan vahim bir hastalıktan" bahsediliyor. Bazı bilim insanları bunun kanser olduğunu düşünürken bu kayıt, kanserin en eski anlatımı kabul ediliyor. Frontiers in Medicine adlı dergide yayımlanan araştırmayı yürüten ekip, kanser izleri taşıyan bir kafatasında tedavi amaçlı olabilecek işaretler buldu. Independent Türkçe'nin aktardığı gelişmeye göre Giza'da bulunan kafatası örneğinin, MÖ 2686 ila MÖ 2345'te yaşamış 30-35 yaşlarında bir erkeğe ait olduğu düşünülüyor.

2023'te 47 aşırı sıcak gün yaşadık

KIZILHAÇ Kızılay İklim Merkezi, Climate Central VE World Weather Attribution (WWA) dünya genelinde aşırı sıcaklara maruz kalan insan sayısına ilişkin yeni bir rapor yayımladı. Rapor, dünyanın kayıtlara geçen en sıcak yılı 2023'ü ve küresel sıcaklıkların rekor kırdığı 11 ay boyunca aşırı sıcak olayları inceliyor. İnsan kaynaklı iklim değişikliğinin milyarlarca insan için tehlikeli aşırı sıcakları artırdığı kaydedildi. Çalışmada, 90 farklı ülkede 76 aşırı sıcak dalgası belirlendi. Bu olaylar milyarlarca insanı risk altında bıraktı. Öne çıkan bulgular şöyle:

■ Türkiye'nin 2023'te 47.6 gün aşırı sıcak yaşadığı belirtildi. İklim değişikliğinin etkisi olmasaydı bu sayı 18.8 gün olacaktı.

■ 12 aylık dönemde, 6.3 milyar insan (küresel nüfusun yaklaşık yüzde 78'i), insan kaynaklı iklim değişikliği nedeniyle en az iki kat daha olası hale gelen en az 31 gün aşırı sıcak yaşadı.

■ Son 12 ayda dünya genelinde, insan kaynaklı iklim değişikliği, iklim değişikliğinin olmadığı bir dünyada yaşanacak olan aşırı sıcaklara ortalama 26 gün daha ekledi.

İKLİM DEĞİŞİKLİĞİ TÜRBÜLANSI TETİKLİYOR

METEOROLOJİ Mühendisleri Odası İkinci Başkanı ve Haliç Üniversitesi Öğretim Görevlisi Ahmet Köse, son zamanlarda yaşanan, hem yolcuların hem de kabin memurlarının yaralanmasına neden olan türbülans olaylarına ilişkin değerlendirmede bulundu. Köse, iklim değişikliğinin uçakların türbülansa girmesini iki kat artırdığını belirterek "Alçak basınç alanlarının kesişim noktalarında ve jet akımlarının dönüş yaptığı yerlerde türbülanslar sıklaşıyor" dedi.

En küçük tarihi eser bağışçısı

ÇANAKKALE'nin Çıplak köyünde yaşayan Onur Özcan Çimen (10), bisikletiyle gezerken yolda bulduğu yaklaşık 2 bin yıllık Roma dönemine ait sikkeyi Troya Müzesi'ne bağışladı. Troya Müze Müdürü Rıdvan Gölcük, "Onur 10 yaşında ve geçmişte Troya Müzesi'nde 1934 yılında müzeye eser bağışlayan Necdet'e ait küçük bir sergi yapmıştık. Necdet bu bağışı yaptığında 11 yaşındaydı. Yaklaşık 90 yıl sonra Çıplak köylü Onur 10 yaşında Türkiye'nin en küçük eser bağışçısı oldu" dedi. ● DHA

Manisa Tarzanı ve Çevre Günleri başlıyor

MANİSA Büyükşehir Belediyesi'nin düzenlediği "Manisa Tarzanı ve Çevre Günleri" etkinlikleri bugün Türkiye'nin bilinen ilk çevrecilerinden olan Manisa Tarzanı Ahmeddin Carlak'ın mezarı başında anılmasıyla başlıyor. 31 Mayıs-5 Haziran tarihlerinde düzenlenecek olan festival kapsamında "Yeşil Manisa Zirvesi", "Tarzan Yürüyüşü", paneller, sergiler, konser ve atölye etkinlikleriyle daha temiz bir çevre vurgusu yapılacak.

KİMDİR?

Hayatını Manisa'yı tüm Türkiye'ye örnek olacak şekilde ağaçlandırmaya adamış ve yaşadığı süre boyunca binlerce ağaç dikmiştir. Spil Dağı'nda yaşayan ve Manisa sokaklarında üzerinde sadece şortla dolaşan Ahmeddin Carlak'a halk, 1934 yapımı Tarzan filmi Manisa sinemalarında gösterime girdikten sonra yaşamını bu filmle özdeşleştirerek "Manisa Tarzanı" adını takmıştır.

ABD'nin Iowa eyaleti afet bölgesi oldu

ABD'NİN Iowa eyaleti Sioux County bölgesindeki bir çiftlikte tavuklarda kuş gribi belirlenmesi üzerine Vali Kim Reynolds, bölgede 27 Haziran'a kadar geçerli bir afet durumu olduğunu ilan etti. ABD'de daha önce kuş gribi süt ineklerinde görülmüş, iki işçi kuş gribine yakalanmış, süt içen bazı kediler kuş gribine bağlı olarak ölmüştü.

Proteo parkurunda ücretsiz eğitim

KAHRAMANMARAŞ merkezli 6 Şubat 2023'te meydana gelen depremlerde Adıyaman'daki arama kurtarma faaliyetlerine katılan Meksikalı ekibin köpeği "Proteo"nun adının verildiği Kayseri'deki parkurda sahipli 45 köpek ücretsiz eğitiliyor.

F.Bahçe Başkanı, Aziz Yıldırım'a tepki gösterip borç açıklaması yaptı

KOÇ: KAÇMAYIN!

FENERBAHÇE Başkanı Ali Koç, Aziz Yıldırım'ın açıklamalarına tepki gösterdi. Koç, "Aziz Yıldırım şöyle demiş, 'Ali Koç 100 milyon Avro hibe edeceğim demişti. Kaç para etti bilen var mı, soruyorum yok!'. Siz çıldırdınız mı? Siz akli melekelerinizi mi kaybettiniz? İşi yarışa sokan sizdiniz, '100' dediniz, '150' dediniz, 'Milyon' dediniz! Sayın Aziz Yıldırım, topunuz gelin demiştim, tek gelin, topunuz gelin ama gelin, kaçmayın!" dedi.

Koç

'Yazıklar olsun'

Ali Koç, "Rakip adaya soruyorum, siz bu gemiyi nasıl çevireceksiniz? 'Koçspor oldu' diyorsunuz, yazıklar olsun size! Sizin bıraktığınız zaman göğüs sponsoru yoktu! 2024'te F.Bahçe'nin bütün takımlarının boş reklam alanı yok şu an ve bunu küçümsüyorsunuz! Kendi dönemlerinde F.Bahçe'ye operasyon yapılırken haykırıp isyan edenler, bugün yine F.Bahçemize karşı operasyon yapıldığında birliktelik değil ayrıştırma, bölücülük yapıyorsa, saldırıları küçümsüyorsa, hatta alay ediyorsa onların da F.Bahçeliliğine yazıklar olsun" diye konuştu.

'Bu nankörlük'

Koç, "Bu kulüp 6 sene öncesine dönemez. Hepimiz kulübümüzü şampiyon yapmak istiyoruz. Ama ne demek, 'Borç beni ilgilendirmez!'. Bugün bir tane dava yok. Bizden alacaklı bir tane sporcu yok. Günü geçmiş kaç tane borç ödedik biz geldiğimizde! Hiçbir şey yapılmamış gibi davranmak nasıl bir nankörlüktür! Eski başkanımız, 'F.Bahçe'nin önünü keseni ezeceğim' sonra 'Söyle kim var F.Bahçe'nin önünü kesen?' diyor. Sayın başkan en çok siz yaşadınız. 7 yılda 3 kere son dakika şampiyonluklarımız kurgularla elimizden alındı. Otobüsümüze saldırıldı. Ondan sonraki sene bir futbolcumuzun arabasına kurşun atıldı. Ne oldu, hâlâ bilinmiyor. Ezeceksiniz de niye o zaman ezmediniz bugünleri beklediniz?" dedi.

F.Bahçe başkan adayı Aziz Yıldırım ve ekibi dün Anıtkabir'i ziyaret etti.

Yıldırım: Borç 18 milyar!

FENERBAHÇE başkan adayı Aziz Yıldırım, Ali Koç yönetimini eleştirdi. Yıldırım, "F.Bahçe'nin en az 16-18 milyar borcu var. 190 milyon Avro futbolcu ödemesi var. Bizim bıraktığımızdan daha iyi bi durum yok şu an" dedi. Yıldırım, "F.Bahçe, 'Koçspor' oldu! Bu formadan falan ne kadar geliyor hangi reklamdan ne alıyor bu kulüp bilen var mı? Biz kimle mücadele ettik 3 Temmuz'la FETÖ'yle... Bunlar kimle mücadele etti?" ifadelerini kullandı. Aziz Yıldırım, "Cumartesi İngiltere'ye gidiyoruz Mahmut Bey'le. Mourinho'yla son konuşmayı yapacağız. İyi kadroyu kuracağız, Mourinho'yla yapacağız, o ne derse o olacak. Son çıkıştayız ona göre hareket edelim lütfen" dedi.

Galatasaray Başkanı Dursun Özbek, Sarı-Kırmızılılara 5. yıldız sözü verdi

'Bayrakları hazırlayın'

GALATASARAY'DA 25 Mayıs'taki genel kurulda yeniden başkanlığa seçilen Dursun Özbek ile kurulları dün mazbatalarını aldı. Özbek ve ekibi ardından Sarı-Kırmızılı kulübün kurucusu Ali Sami Yen'in kabrini ziyaret etti. Özbek, Beşiktaş Kulübü'nün efsane başkanı Süleyman Seba'nın kabrine de çiçek bıraktı. Dursun Özbek, "Yeni bir sezona başlıyoruz. Bu sezon da hedefimiz 5. yıldız. Arkadaşlarımla beraber bu 5 yıldız için savaşacağız. Bu sezon aynı destek devam ettiği sürece inşallah sezon sonunda 5. yıldıza ulaşacağız. Herkes şimdiden gelecek sene için bayrakları hazırlasın" dedi. Özbek, "Türk sporunda, özellikle futbolda dostluğun oluşması herkesi memnun eder. İnşallah bu sene özellikle futboldaki gergin ortam olmaz. Adaletin ve hakkaniyetin hakim olduğu bir lig bekliyoruz. Onun için de bütün kulüp başkanlarını bu şekilde davranmaya davet ediyorum" diye konuştu.

Kerem

Kerem'e iki teklif

G.SARAY'DA kazanılan şampiyonluk sonrası yaptığı açıklamalarda veda sinyali veren Kerem Aktürkoğlu'na iki kulüp talip oldu. Milli futbolcu için İspanya'dan Real Sociedad'ın Sarı-Kırmızılılara 12 milyon Avro teklifte bulunduğu öğrenildi. Bir ABD Ligi takımının da Aktürkoğlu için G.Saray'a 14 milyon Avro'luk teklif sunduğu kaydedildi. Sarı-Kırmızılı yönetimin ise Kerem'in ayrılığına sıcak bakabilmesi için istediği bonservis bedelinin 20 milyon Avro seviyesinde olduğu kaydedildi. Milli futbolcunun Sarı-Kırmızılılarla 2026'ya kadar sözleşmesi bulunuyor. Kerem'in R. Sociedad'ın teklifine sıcak baktığı ve yönetimden anlayış beklediği kaydedildi.

Onuachu

Onuachu hamlesi

TRABZONSPOR'DA sözleşmesi sona eren Nicolas Pepe takımdan ayrıldı. Kira sözleşmeleri biten Mehmet Can Aydın ve Filip Benkovic de Bordo-Mavili ekibe veda etti. Karadeniz temsilcisi Onuachu için Southampton'a satın alma opsiyonuyla kiralama teklifi yaptı. Southampton'ın ise Onuachu için 15 milyon Avro'luk bonservisli satışa sıcak baktığı bildiriliyor. Bordo-Mavililerde ayrıca Berat Özdemir de takımda tutulmak isteniyor.

Süper Lig'e son bilet

TRENDYOL 1. Lig'de Eyüpspor ve Göztepe'nin ardından Süper Lig'e yükselecek son takım bugün Adana'da oynanacak Sakaryaspor-Bodrum finalinin galibi olacak. Saat 20.00'de başlayacak ve Trt Spor'dan canlı yayımlanacak maçı hakem Abdulkadir Bitigen yönetecek.

GÜNÜN PROGRAMI - FUTBOL - TFF 1. Lig Play-Off finali (20.00-Trt Spor) Sakarya-Bodrum. **BASKETBOL -** Türkiye Ligi Play-Off (20.30-beIN 5) F.Bahçe Beko-Beşiktaş Emlakjet. **VOLEYBOL -** Milletler Ligi kadınlar (03.30-Trt Spor) Sırbistan-Türkiye. **TV'DE SPOR** - Trt Yıldız/11.00 Fransa-Japonya, (14.30) Brezilya-Hollanda, (20.30) G.Kore-Polonya, (23.55) Kanada-Almanya.

ANKARA ALTILI GANYAN

3-1-5	8-3-4	9-6-2	4-2-7	5	10
7	5-6-13	4-3-1	1-5		

ANTALYA ALTILI GANYAN

2-6-9	6-3	7-1	1-8-4	3	3-1-2-7
1-3			5-6-3		4-8

Beşiktaş'a kupa kazandıran Topraktepe duygularını anlattı

'Hayal edemezdim'

BEŞİKTAŞ'IN teknik sorumlusu Serdar Topraktepe, "Oyuncuyken bana 'İleride bu takımın teknik adamı olarak kupa alacaksın' deseler hayal bile edemezdim. Şampiyonluk hedefinden kopunca takımın motivasyonu çok düşmüştü. Oyuncularımızla kupa hedefimizi konuştuk. Camiamız çok istiyordu, sonunda da başardık" dedi. Topraktepe, Trt Spor'a verdiği röportajda "Trabzonspor öne geçtiği maçların 17 tanesinde 14 galibiyet almış ona rağmen vazgeçmeden oynadık. Ghezzal, finalde oynamak için Fransa'ya gidip iğne vuruldu. Bağlarında yırtık vardı. Nüksetme ihtimali olsa da, 'Oynamak istiyorum' dedi. Geldiğimizden beri futbolculara 'Beşiktaş'ın önde oynadığını, bizim böyle oynadığımızı, bize de bunun söylendiğini' söyledik" ifadelerini kullandı.

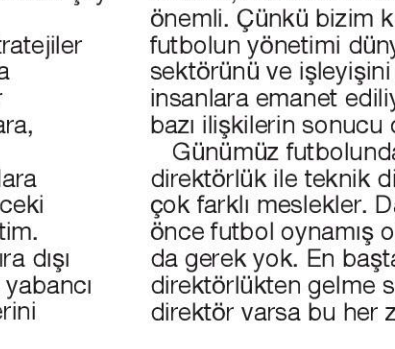

Topraktepe

Gülengül Altınsay — Açık tribün

Ya sportif ya teknik direktör

Bizde kulüpler doğru yönetilmiyor. Aslına bakarsanız hiç bir kurumumuz; TFF'si MHK'si doğru yönetilmiyor. Ya da şöyle söylemeli, doğru yöneltilmelerinin önüne her engel konmuş. Çünkü biri alışılmış dışı çağdaş uygulamaya geçtiğinde anında sistem onu dışarı atıyor. Ve insanlarda **"ne yaparsan yap o bariyerleri aşmak mümkün değil; ya biat eder sistem içinde kendine iyi bir yer edinirsin ya da dışlanır kaybetmeye mahkûm olursun"** duygusu hâkim. Ama bir yerden başlamak gerekmez mi? Kulüplerin kendi dışında gelişen olaylara olmasa da içindeki olaylara müdahale etme yetkisi var çünkü. Ama bizde en başta kulüpler sisteme teslim olmuş. Seçim kazanma ya da kaybetme kaygısı yönetimleri popülizme teslim olmaya itiyor. Doğru kararlar almak yerine herkese mavi boncuk dağıtmaya, günü kurtarmaya yönleniyorlar. Taraftar istiyor diye gereksiz ve kulübü zora sokacak transferler yapılıyor. Sonuçta ne takım iyiye gidiyor ne kulüp kasasını hale yola sokabiliyor. Giderek her şey batıyor.

Bu ortamda doğru stratejiler belirleyip bunları sabırla uygulayacak ehil kişiler barınamıyor. Eyyamcılara, gösteri budalalarına, demagoglara ve rantçılara kalıyor ortam. Daha önceki yazımda da bahsetmiştim. Göztepe bu ortamda sıra dışı bir uygulamayla ilk kez yabancı sermayedarlara hisselerini açtı. Yeni yönetim uluslararası standartta ve düzeyde ama bizim için çok yabancı bir sistem kurdu. Yabancı olunca iyi olur anlayışı tabii ki doğru değil ama işi bilen insanları yerli ya da yabancı bulabilmek ve görev vermek, arkasında durabilmek önemli. Çünkü bizim kulüplerde futbolun yönetimi dünya futbol sektörünü ve işleyişini bilmeyen insanlara emanet ediliyor. Sırf bazı ilişkilerin sonucu olarak.

Günümüz futbolunda sportif direktörlük ile teknik direktörlük çok farklı meslekler. Daha önce futbol oynamış olmanıza da gerek yok. En başta teknik direktörlükten gelme sportif direktör varsa bu her zaman takımın başındaki hoca için tehdit unsuru. Yedekte bekleyen bir teknik direktör aslında. Göztepe'nin yabancı başkanı **Rasmus Ankersen**'in çok kısa bir futbolculuk geçmişi var. Midtjylland formasıyla çıktığı ilk maçta ciddi bir sakatlık geçirince sportif yöneticiliğe yöneliyor. Sonra kulübün çeşitli kademelerinde görev alıyor. Ve başarıları ardı ardına geliyor. Brendford'u 74 yıllık tarihinde ilk kez Premier Lig'e çıkarıyor sportif direktör olarak. Sport Republic spor fonunun kurucu ortaklarından. Ve 2021'de Southampton'ı satın alıyor fon. Şimdi de Göztepe'nin yüzde 70'inin sahibi olarak Türkiye'nin ilk yabancı yatırımcısı ve başkanı. İşini iyi bilen bir futbol insanı Göztepe'de bakalım neleri başarabilecek? Ve bu farklı uygulama Türkiye tarihinde nasıl bir değişiklik yaratacak?

Galatasaray, Süper Lig'de nefes kesen yarışı rekor puanla bitirdi

24. KEZ ŞAMPİYONLUK İPİNİ GÖĞÜSLEDİ.

CİMBOM REKORLARLA ŞAMPİYON

Icardi, 25 golle sezonu gol kralı olarak bitirdi.

Taraftar sabaha kadar zaferi kutladı.

Süper Lig'de rekorlarla tarihe geçen şampiyonluk yarışı noktalandı. 102 puanla bir sezonda en çok puan toplayan takım rekorunu kıran Sarı-Kırmızılı ekip, üst üste iki toplamda 24'üncü lig zaferini elde etti. Okan Buruk yönetiminde 2'nci kez mutlu sona ulaşan Cimbom'un beşinci yıldızı kazanmasına bir şampiyonluk kaldı. SPOR

Tarihe geçen kadro

BÜLENT TUNCAY S/14

K. OTOMOBİL ALİ YILDIRIM

Selen Alkım

Vergi sistemi etiketin hızına

KARAR.

27 MAYIS 2024 PAZARTESİ www.karar.com FİYATI: 6 TL

99 PUAN KANARYA'YA YETMEDİ

Yarışı son ana kadar kovalayan Fenerbahçe Kadıköy'de İstanbulspor'u 6-0'la geçti. Sezonu 99 puanla tamamlayan Sarı-Lacivertliler ligi ikinci bitirdi.

POSTA'DAN TÜM ÇOCUKLARA BOYAMALI MASAL KİTABI SETİ
Önce oku sonra boya
2 KİTAP 1 DERGİ 1 MASAL
9 KUPON BİRİKTİRİN
KUPONLARIN FOTOĞRAFINI ÇEKİN
0549 743 46 61 NUMARALI TELEFONA WHATSAPP'TAN GÖNDER
İLK KUPON BUGÜN ■ 3'TE

Türkiye'yi ve insanları çok seviyoruz
TÜRKİYE'NİN EN SEVİLEN GAZETESİ
POSTA
www.posta.com.tr
27 MAYIS 2024 PAZARTESİ
HER GÜN 10 TL

GriCeviz
AKIL VE ZEKA OYUNLARI
BULMACA GAZETESİ
HER GÜN ÜCRETSİZ

GALATASARAY, SÜPER LİG'DE 24. KEZ ZAFERE ULAŞTI

ŞAMPİYON

Okan Buruk, Galatasaray'ın başındaki ikinci senesinde ikinci şampiyonluğu kazandı.

102 Galatasaray bu sezon ligde 102 puan toplayarak rekor kırdı.

Sarı-kırmızılıların golcüsü Mauro Icardi, attığı 25 golle, Gol Kralı oldu. **25**

Galatasaray, ligin son haftasında Konyaspor'u deplasmanda 3-1 yendi.

Maç sonrası futbolcular "İyiler Sonunda Mutlaka Kazanır" tişörtleri giyip Okan Buruk'u omuzlarına aldı.

EN BAŞARILI TAKIM

Galatasaray, lig tarihindeki en başarılı takım unvanını elde etti. Süper Lig'de 100 puan barajına ulaşan ilk takım Galatasaray oldu. Tarihe geçen yarışı, 102 puanlık rekorla kazandı. Fenerbahçe'nin 1988-89 sezonundaki 93 puanlık rekorunu da kırdı. Üste üste 2'nci, toplamda 24'üncü şampiyonluğunu ilan etti.

ICARDI GOL KRALI

Sarı kırmızılıların bu sezonki fenomeni yine Mauro Icardi'ydi. 31 yaşındaki Arjantinli yıldız, dün Konya'da galibiyeti ve şampiyonluğu getiren isimdi. Biri topukla 2 gol attı. Ve 25 golle, Fenerli rakibi Dzeko'yu geçerek ligde gol kralı oldu. Başkan Dursun Özbek "Gerçek şampiyon kim herkes görsün" diyerek takımını kutladı. ■ SPOR'da

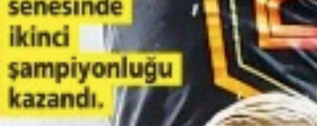

POSTA'DAN OKURLARINA 'ŞAMPİYON GALATASARAY' POSTERİ BUGUN GAZETENİZDE

ALKIŞLARLA!

İsmail Kartal

Son maça kadar yarıştan kopmayan Fenerbahçe sahasında İstanbulspor'u 6-0 yenmesine rağmen, şampiyonluğa uzanamadı. Galatasaray ile birlikte bu sezon büyük bir rekabet içine giren Sarı-lacivertliler ligi 99 gol, 99 puanla ikinci tamamlayarak büyük bir başarıya imza attı. İsmail Kartal'ın öğrencileri 38 haftalık maratonda sadece 1 yenilgi, 6 beraberlik alarak saygıyı hak etti.

LİGİN NEFES KESEN FİNALİNDE SÜRPRİZE İZİN VERMEYEN G.SARAY, KONYA'YI YENEREK İPİ GÖĞÜSLEDİ

ASLAN GİBİ ŞAMPİYON

3-1

6-0

F.BAHÇE GOL OLDU YAĞDI AMA YETMEDİ

İcardi (2) ve Berkan'ın golleri sarı-kırmızılı takıma üst üste 2, toplamda ise 24. lig şampiyonluğunu getirdi

MATEMATİK hesapları sona erdi, Galatasaray gücünü gösterdi... Konya deplasmanında 1 puana şampiyon olacak Cimbom, bununla yetinmeyip rakibini 3-1 mağlup etti. Tribünde ve televizyon başındaki milyonlarca taraftar sevince boğuldu. Sokaklar sarı-kırmızı renklere büründü, coşku tavan yaptı. SPOR'DA

BASKETBOLDA AVRUPA'NIN EN BÜYÜĞÜ ERGİN ATAMAN | 1. LİG'E DÜŞEN SON TAKIM ANKARAGÜCÜ

Galatasaray'ı 2 sezonda da şampiyonluğa taşıyan teknik direktör Okan Buruk'u, İcardi omzuna aldı.

MUSLERA'NIN 17. KUPASI

25 GOLLE LİGİN KRALI İCARDİ

TÜM TÜRKİYE SARI-KIRMIZI

Türkiye'nin en iyi gazetesi

SABAH

27 MAYIS 2024 PAZARTESİ

www.sabah.com.tr Fiyatı: 10 TL

GALATASARAY, KONYASPOR'U YIKTI. 102 PUANLA REKOR KIRDI. 24. KEZ MUTLU SONA ULAŞTI

3
1

YİNE YENİDEN ŞAMPİYON CİMBOM

GOL KRALI İCARDİ OLDU

Aslan'ın Arjantinli yıldızı İcardi, 25 gol atarak krallık koltuğuna oturdu.

■ OKAN Buruk, biri Başakşehir ikisi Galatasaray'da 3. kez şampiyonluk sevinci yaşadı.

■ 24 ayar şampiyon
■ İCARDİ'Sİ olan mutlaka kazanır
■ OKAN Buruk var sıkıntı yok
■ 5. YILDIZ yükleniyor

■ GEÇEN sezonu şampiyon olarak bitiren Galatasaray, bu sezonu da boş geçmedi. Ligi yine zirvede bitirdi.
■ ALTIN goller İcardi (2) ve Berkan'dan geldi. Sarı-Kırmızılılar, Türkiye'de meydanları bayram yerine çevirdi.

■ MAÇIN bitiş düğünün ardından İcardi, hocası Okan Buruk'u omzunda taşıdı.

EVREN TURHAN
MAYISLAR G.SARAY'IN

LEVENT TÜZEMEN
ANLI ŞANLI CİMBOM

ONUR ÖZKAN
BUNUN ADI DOMİNASYON

■ TÜM SON DAKİKA GELİŞMELERİ SPOR'DA

takvim
www.takvim.com.tr
FİYATI: 8 TL
ISSN 1305-502X
HALKIN GAZETESİ
27 MAYIS 2024 PAZARTESİ
KKTC FİYATI: 15 TL

Türkiye Türklerindir

Hürriyet

27 Mayıs 2024 Pazartesi www.hurriyet.com.tr Fiyatı: 12 TL

REKOR KIRDI

»Spor 25

GALATASARAY ŞAMPİYON

Nefeslerin kesildiği, son haftaya kadar şampiyonun belli olmadığı ligde Galatasaray, Konya'yı deplasmanda 3-1 yenerek ipi göğüsledi.

Cimbom ligde 24'üncü şampiyonluğunu elde etti. Sarı-kırmızılılar maçın bitiş düdüğüyle yurdun dört bir yanında zaferi kutladı.

102 PUANA ULAŞTI

Galatasaray, 33 galibiyet, 3 beraberlik, 2 mağlubiyetle ligi 102 puanla bitirdi. İkinci Fenerbahçe ise 31 galibiyet 6 beraberlik ve 1 mağlubiyetle 99 puana ulaşabildi. »Spor

KUPAYI ALAMADILAR

Şampiyon son ana kadar belli olmadığı için federasyon kupayı Konya'ya götürmedi. Galatasaray kupasına bugün kavuşacak. »Spor

FENERBAHÇE 6-0 YENDİ AMA PUANI YETMEDİ

ANKARAGÜCÜ KÜME DÜŞTÜ

» NEFESLERİN KESİLDİĞİ GECE 6 SAYFA SPOR

SİVAS'TA DELİLİK

2024-2025

Cumhuriyet
22 EYLÜL 2024 SAYI: 36142

Yayımlayan ve Yönetim Yeri: Yenigün Haber Ajansı Basın ve Yayıncılık AŞ. Prof. Nurettin Mazhar Öktel Sk. No: 2, 34381 Şişli/İST. **Tel:** (0212) 343 72 74 (20 hat) **Faks:** (0212) 343 72 64 **e-posta:** e-posta@cumhuriyet.com.tr Uets: 25999-15079-37611

● **Ankara Temsilciliği:** Güzeltepe Mahallesi, Abidin Daver Sokak, No: 14 Çankaya/Ankara Tel: (0312) 442 30 50 ● **Ege Bölge Temsilciliği:** Halit Ziya Bulvarı 1352 Sok. 2/3 Pasaport - İzmir. Tel: (0232) 441 12 20

İmtiyaz Sahibi: CUMHURİYET VAKFI adına
ALEV COŞKUN
Genel Yayın Yönetmeni
Mine Esen
Genel Yayın Koordinatörü
Hakan Akarsu
Yazişleri Müdürleri
Özgür Soyer | Cafer Kurt | Bahar Kurşun

• Ekonomi: **Jale Özgentürk** • Haber Merkezi: **Can Uğur**
• Eğitim: **Figen Atalay** • Spor: **Cumhur Önder Arslan**
• Fotoğraf: **Uğur Demir**
• Sorumlu Yazişleri Müdürü: **Aslan Yıldız**
Ankara Temsilcisi: **Sertaç Eş**
Ege Bölge Temsilcisi: **Mehmet Şakir Örs**
Yayın Kurulu: **Alev Coşkun** *(Başkan)*, **Emre Kongar** *(Bşk. Yrd.)*, ***Şükran Soner, Işık Kansu, Miyase İlknur, Mine Kırıkkanat, Zülâl Kalkandelen***

• Reklam Genel Müdürü
Esra Bozok
Reklam Yönetimi: Yenigün Haber Ajansı Basın ve Yayıncılık AŞ. Prof. Nurettin Mazhar Öktel Sk. No: 2 34381 Şişli/İstanbul **Tel:** (0212) 343 72 74 (20 hat) **Faks:** (0212) 251 98 68 reklam@cumhuriyet.com.tr

• Mali ve İdari İşler Müdürü: **Osman Selçuk Özer**

Yaygın süreli yayın **Baskı:** • İstanbul: İleri Basım mat. Amb. Reklam Tanıtım Yay. ve Teknik Hiz. Tic. A.Ş Yenibosna mh. 29 Ekim Cd. no: 11A/4ll Bahçelievler/İstanbul Tel: 0212 454 35 10. • Ankara: İleri Basım mat. Amb. Reklam Tanıtım Yay. ve Teknik Hiz. Tic. A.Ş Saracalar mh. 57. cd. no: 21/A Akyurt/Ankara Tel: 0312 353 29 61. • İzmir: İleri Basım mat. Amb. Reklam Tanıtım Yay. ve Teknik Hiz. Tic. A.Ş Fatih mh. 1199 sok. no:1/7 Sarnıç-Gaziemir/İzmir Tel: 0232 483 96 60. • Adana: İleri Basım mat. Amb. Reklam Tanıtım Yay. ve Teknik Hiz. Tic. A.Ş Levent mh. 1791 sok. no: 33/A Yüreğir/Adana Tel: 0322 346 36 25. • Trabzon: İleri Basım mat. Amb. Reklam Tanıtım Yay. ve Teknik Hiz. Tic. A.Ş Organize sanayi Bölgesi no: 2 Arsin/Trabzon Tel: 0462 711 40 20. **Dağıtım:** Turkuvaz Dağıtım Pazarlama A.Ş.

Cumhuriyet'te yer alan haber, yazı ve fotoğrafların yeniden yayım hakkı saklı tutulmuştur. İzin alınmadan ve kaynak göstermeksizin yayımlamak Basın Kanunu gereğince hukuki ve cezai yaptırıma tabidir.

Sarı-Kırmızılılar, Fenerbahçe'yi deplasmanda 3-1 yenerek rakibiyle puan farkını 5'e çıkardı

Kadıköy aslanı G.Saray

FENERBAHÇE: 1 - GALATASARAY: 3
STAT: *Ülker*
HAKEMLER: *Atilla Karaoğlan, Ceyhun Sesigüzel, Süleyman Özay,* **VAR:** *Onur Özütoprak*
FENERBAHÇE: *Livakovic, Mert, Djiku (dk. 67 Nesyri), Çağlar, Oosterwolde, İsmail (dk. 46 Amrabat), Fred (dk. 80 M.Hakan), Tadic (dk. 61 İrfan Can), Szymanski, Maximin (dk. 80 Cengiz), Dzeko*
G.SARAY: *Muslera, Kaan, Sanchez, Abdülkerim, Jakobs, Torreira (dk. 84 Berkan), Sara (dk. 84 Kerem), Barış Alper (dk. 84 Jelert), Mertens (dk. 75 Sallai), Yunus, Osimhen*
GOLLER: *Dk. 20 Livakovic (k.k.), dk. 28 Mertens, dk. 59 Sara, dk. 53 Dzeko (pen.)*
SARI KARTLAR: *M.Hakan, Fred, Nesyri; Yunus, Sanchez, Kaan, Abdülkerim, Barış Alper, Jakobs*

Mertens farkı 2'ye çıkardı.

DERBİDE zafer Galatasaray'ın... Sarı-Kırmızılılar, Süper Lig'de sezonun ilk derbisinde Kadıköy'de Fenerbahçe'yi 3-1 yendi. Cim-Bom böylece liderliğini sürdürüp ikinci sıradaki rakibiyle arasındaki puan farkını 5'e çıkardı. Galatasaray bu sezon 6. lig maçından da galibiyetle ayrıldı. Sarı-Kırmızılılara galibiyeti getiren golleri Livakovic (k.k.), Mertens ve Sara kaydetti. F.Bahçe'nin tek golü penaltıdan Dzeko ile geldi. 90+4. dakikada F.Bahçeli Nesyri'nin altıpas içindeki vuruşunu G.Saraylı Nelsson kritik bir müdahaleyle çıkardı.

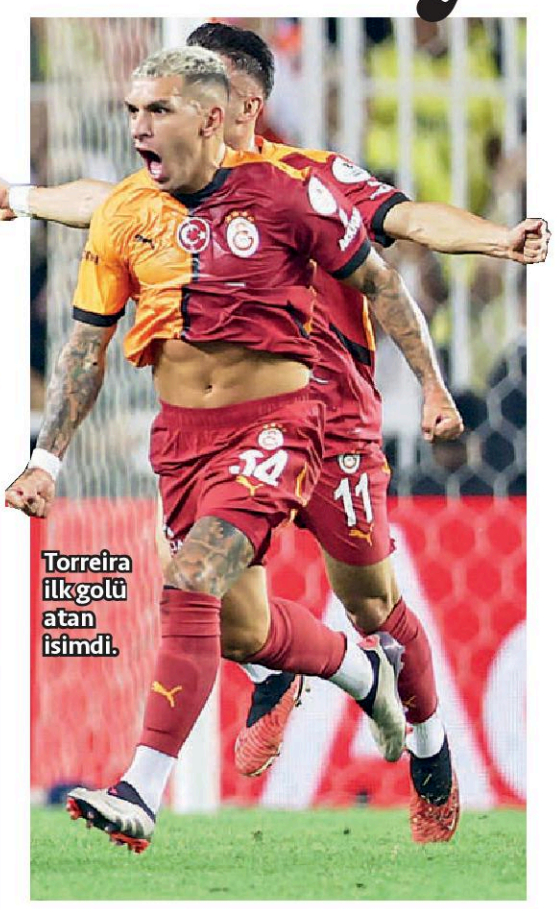
Torreira ilk golü atan isimdi.

Mou ilki yaşadı

F.BAHÇE Teknik Direktörü Jose Mourinho, Türkiye'de çıktığı ilk derbide sahadan mağlubiyetle ayrıldı. Sarı-Lacivertliler, Portekizli hoca yönetiminde bu sezon ligdeki 6. maçında da ilk yenilgisini yaşadı. F.Bahçe, G.Saray mağlubiyetiyle Süper Lig'deki 32 maçlık kulüp tarihinin en uzun yenilmezlik serisini de kaybetti. Sarı-Kırmızılı kulüp maç sonu yaptığı paylaşımda "Kadıköy bizim için deplasman değil" ve Mourinho'ya yönelik "The winner one" ifadesini kullandı. Mourinho, "Salakça bir cevap olarak görülecek ama onlar bizden daha çok gol attığı için kazandı" dedi.

Mourinho

Yakışmadı!

Sezona büyük umutlarla başlayacaksınız, **Mourinho**'yu takımın başına getireceksiniz, milyon Avro'lar harcayıp **"yıldızlar topluluğu"** kuracaksınız... Ama daha 6. haftada **"kaleniz"** olan Kadıköy'de Galatasaray'a 3-1 yenileceksiniz. Ezeli rakibinizle aranızdaki puan farkı 5... Bu sonuç ne F.Bahçe'ye ne Mourinho'ya ne de başkan **Ali Koç**'a yakışmadı. Kahrolan yine milyonlarca Sarı-Lacivertli taraftar oldu.

HİLMİ TÜRKAY

Göğsüyle asist

G.SARAY'IN yeni transferi Osimhen, kariyerinde ilk kez çıktığı F.Bahçe derbisinde Mertens'in attığı golde göğsüyle topu yumuşatıp yaptığı asistle gecenin önemli anlarından birine imza attı. Mertens, F.Bahçe ağlarını havalandırıp Türkiye kariyerindeki ilk derbi golünü kaydetti. 20. dakikada Torreira'nın ceza sahası dışından vuruşunda top önce direğe sonra Livakovic'e çarparak ağlara gitti. Gol, Livakovic'in kendi kalesine attığı şeklinde kayıtlara geçti. Torreira sevincini yedek kulübesine koşup Icardi'yi kucaklayıp yaşadı.

Buruk rekor kırdı

Galatasaray Teknik Direktörü Okan Buruk rekorlarına devam ediyor. Buruk, Sarı-Kırmızılıların efsane ismi Fatih Terim'i geride bırakarak, G.Saray'ın başında Süper Lig'e 6 maçta 6 galibiyetle başlayan ilk teknik direktör olarak rekor kırdı. Buruk ayrıca G.Saray Teknik Direktörü unvanıyla Kadıköy'de çıktığı 3. derbide de yenilmedi. Buruk, F.Bahçe'ye karşı deplasmanda 2 galibiyet, 1 beraberlik aldı.

Buruk

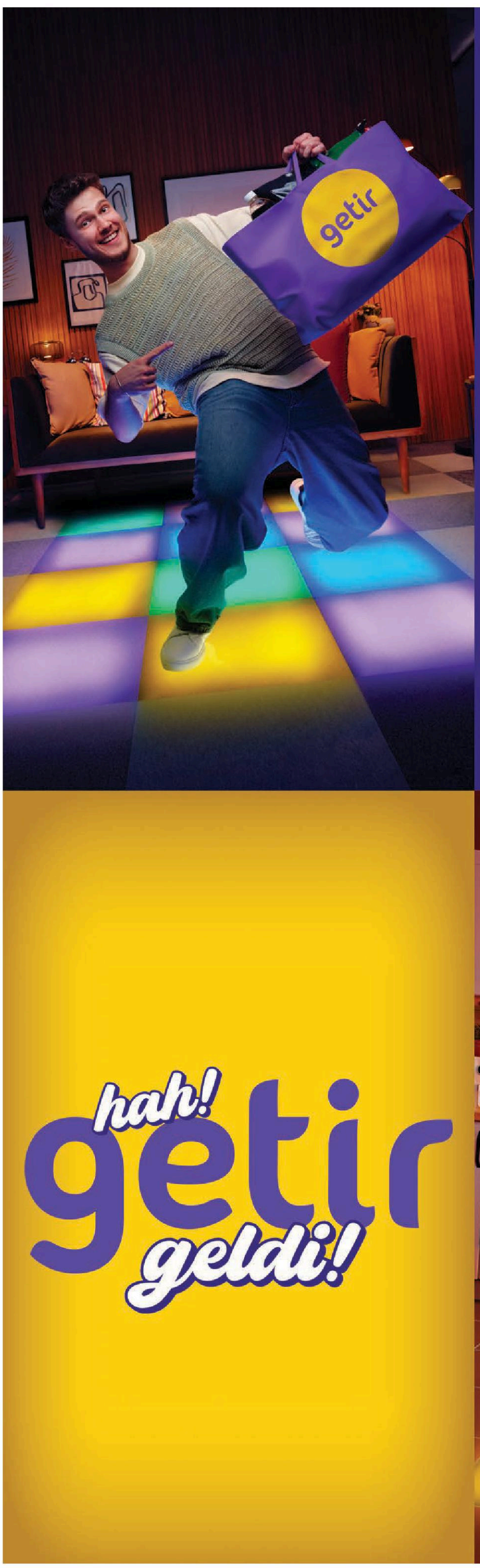

BDDK'DAN KREDİLERDE GEVŞEME SİNYALİ, MERKEZ'DEN 'ZORUNLU KARŞILIK' HAMLESİ GELDİ

KONUT VE BİREYSEL KREDİ FAİZLERİ DÜŞECEK Mİ?

KARARLARIN MEVDUAT FAİZİNE ETKİSİ NE OLACAK?

TL FONLARIN GETİRİ CAZİBESİ DEVAM EDECEK Mİ? 5'TE

GriCeviz
Bilişsel Becerî ve Zihinsel Gelişim Platformu
AKIL VE ZEKA OYUNLARI
BULMACA GAZETESİ
HER GÜN ÜCRETSİZ

1-3 KADIKÖY'DE KÜKREDİ

Galatasaray, Kadıköy'deki nefesleri kesen derbide Livakovic (kk), Mertens ve Sara'nın golleriyle Fenerbahçe'yi 3-1 yendi. Fener'in tek golünü Dzeko penaltıdan attı. Ligde 6'da 6 yapan ve puanını 18'e çıkaran Sarı-Kırmızılılar, liderliğini sürdürdü. İki takım arasındaki puan farkı 5'e çıktı. Mourinho ilk derbi mağlubiyetini alırken, Sarı-Lacivertlilerin 32 maçlık yenilmezlik serisi de sona erdi. SPOR'DA

Türkiye'yi ve insanları çok seviyoruz

POSTA

www.posta.com.tr

22 EYLÜL 2024 PAZAR

HER GÜN 15 TL

KARNI

EV KİRASI GİBİ

NEFES KESEN DERBİDE F.BAHÇE'Yİ DEVİREN G.SARAY LİDERLİĞİNİ PERÇİNLEDİ

KADIKÖY'DE ASLAN KÜKREDİ

MAÇA hızlı başlayan sarı-kırmızılılar, ilk yarıyı Torreira ve Mertens'in golleriyle 2-0 önde kapattı. Gabriel Sara 59'da harika golle tabelayı üçledi. Dzeko'nun penaltısı F.Bahçe'ye yetmedi. Ligde 6'da 6 yapan Aslan, ezeli rakibiyle puan farkını 5'e çıkardı. SPOR'DA

Fenerbahçeli oyuncular büyük üzüntü yaşadı.

OKAN BURUK SEZONUN İLK DERBİSİNDE MOURİNHO'YU MAT ETTİ

1-3

SABAH'IN YAZAR KADROSU DEV MAÇI YORUMLADI

Mustafa Çulcu	Levent Tüzemen	Ahmet Çakar	Gürcan Bilgiç	Ömer Üründül	Bülent Timurlenk	Ali Gültiken
PENALTI KOMEDİ!	TUZAĞA DÜŞMEDİLER	HAKEMİ ÇOK BEĞENDİM	ATAMAZSAN ATARLAR	DZEKO VE TADİC'LE OLMAZ	SAHADA CEVAP VERDİ	F.BAHÇE TESLİM OLDU

KARADUT'UN SESSİZ BORA'SI

ATV'NİN yeni dizisi Karadut yarın izleyiciyle buluşuyor. Ünlü oyuncu Burak Dakak, Bora karakteriyle ilgi çekecek.

GÜNAYDIN

www.sabah.com.tr Fiyatı: 10 TL

ISSN 1305-0400
9 771305 040008
22 EYLÜL 2024 PAZAR
FİYATI: 10 TL
www.turkiyegazetesi.com.tr

Türkiye

DERBİNİN RENGİ SARI KIRMIZI

Kadıköy'de unutulmaz bir gece yaşandı. Aslan, F. Bahçe'nin 32 maçlık serisine son verdi.

KARTLAR HAVADA UÇUŞTU

Fenerbahçe-Galatasaray derbisi nefes kesti. Top bir o kalede, bir bu kalede gidip geldi. Torreira'nın vuruşu Livakovic'e çarpıp ağlara gitti. Öne geçen sarı kırmızılılar, Mertens ve Sara'yla farkı açtı. F. Bahçe'nin tek golünü penaltıdan Dzeko kaydetti. Maçta 9 sarı kart çıktı. SPOR'DA

EMEKLİLİKTE İKİLİ SİSTEM MÜJDESİ

✔ EMEKLİLİK SİSTEMİ SİL BAŞTAN YENİLENECEK.
✔ PRİM GÜNÜ FAZLA OLAN YÜKSEK MAAŞ ALACAK.

■ 6'DA

BAĞ-KUR'LUYA ERKEN MAAŞ

✔ PRİM ŞARTI 9000'DEN 7200'E DÜŞECEK.
✔ BAĞ-KUR'LU ESNAF 5 YIL ERKEN EMEKLİ OLACAK.

■ 6'DA

■ Jose Mourinho, büyük tepki çekti.

13 KADIKÖY ASLANI

■ Cimbom, Kanarya'nın ligdeki 32 maçlık yenilmezlik serisine son verdi.

■ F.BAHÇE'NİN ezeli rakibi G.Saray'ı ağırladığı derbi, nefesleri kesti. Aslan, Livakovic (KK), Mertens ve Sara'nın golleriyle kazanmayı bildi.

■ SARI-LACİVERTLİLERİN Edin Dzeko ile penaltıdan attığı golü galibiyete yetmedi. Taraftarlar, kötü futbola isyan etti.

Pamuk ile Yazıcı, bebeğin doğacağı günü iple çekiyor.

PAMUK PRENS GELİYOR

■ MELİSA Aslı Pamuk, doğacak **bebeğinin cinsiyetini** öğrendi. ■ ÜNLÜ güzel, futbolcu eşi Yusuf Yazıcı'ya **erkek veliaht** getireceğini belirtti.

■ 3'DE

EVREN TURHAN
OKAN HOCA DAMGASI

6'DA 6 YAPTI ZİRVEYE ÇIKTI

LEVENT TÜZEMEN
ÇOK İYİ GALİBİYET

İLKER YAĞCIOĞLU
KARİZMASI ÇİZİLDİ

■ TÜM SON DAKİKA GELİŞMELERİ SPOR'DA

Takvim

www.takvim.com.tr FİYATI: 8 TL

ISSN 1305-502X 01

HALKIN GAZETESİ 22 EYLÜL 2024 PAZAR KKTC FİYATI: 15 TL

Türkiye Türklerindir

Hürriyet

22 Eylül 2024 Pazar

www.hurriyet.com.tr

Fiyatı: 15 TL

KALBİNİ DİYET İĞNESİ Mİ DURDURDU

Metin Arolat, pek çok yıldız ismin kliplerini yönetmişti.

Ünlü şarkıcı, fotoğrafçı ve yönetmen Metin Arolat (52), sahne aldığı mekânda kalp krizi geçirerek yaşamını yitirdi.

AĞIR REJİM KALP KASINI ZAYIFLATIYOR

Uzmanlar, bilinçsiz rejimlerin ve diyet ilaçlarının tehlikesine dikkat çekiyor. Ağır diyetler nedeniyle kalp kasları da zayıflıyor.

'REJİM YAPIYORDU'

■ Arolat'ın zayıflamak için hem iğne hem de hap kullandığı iddia edildi. Arolat'ın dostu Demet Sağıroğlu da "Rejim yapıyormuş, bizde vardır böyle ölüm diyetleri, sanırım kalbi kaldırmadı" dedi. Arolat'ın cenazesi bugün Teşvikiye Camisi'nde öğlen vaktinde kılınacak cenaze namazı sonrası İzmir'e gönderilecek. » 2'de

Mourinho, F.Bahçe'nin başında çıktığı ilk derbide sahadan mağlup ayrıldı.

ASLAN'DAN KADIKÖY ZAFERİ

Dev derbide Galatasaray ezeli rakibini seyircisi önünde mağlup ederek aradaki puan farkını 5'e çıkarttı.

Sarı-kırmızılı ekip Torriera, Mertens ve Sara'nın golleriyle derbide 3-0'ı yakaladıktan sonra penaltıdan gelen Dzeko'nun golü skoru belirledi. Bu mağlubiyetle Fenerbahçe'nin 32 maçlık yenilmezlik serisi son buldu. Galatasaray ise ligde 6'da 6 yaparak liderliğini sürdürdü. »Spor

UĞUR MELEKE

İYİ Kİ FUTBOL VAR

»Spor'da

FIRAT AYDINUS

DOĞRU PLAN 3 PUAN

»Spor'da

GÜNTEKİN ONAY

İYİ OYNAMADAN KAZANDI

»Spor'da

ENGİN KEHALE

ORTADAKİ 3'LÜ BELİRLEDİ

»Spor'da

Cumhuriyet
29 EKİM 2024 SAYI: 36179

Yayımlayan ve Yönetim Yeri: Yenigün Haber Ajansı Basın ve Yayıncılık AŞ. Prof. Nurettin Mazhar Öktel Sk. No: 2, 34381 Şişli/İST. **Tel:** (0212) 343 72 74 (20 hat) **Faks:** (0212) 343 72 64 e-posta: posta@cumhuriyet.com.tr Uets: 25999 - 15079 - 3761

● **Ankara Temsilciliği:** Güzeltepe Mahallesi, Abidin Daver Sokak, No: 14 Çankaya/Ankara Tel: (0312) 442 30 50 ● **Ege Bölge Temsilciliği:** Halit Ziya Bulvarı 1352 Sok. 2/3 Pasaport - İzmir. Tel: (0232) 441 12 20

İmtiyaz Sahibi: CUMHURİYET VAKFI adına
ALEV COŞKUN
Genel Yayın Yönetmeni
Mine Esen
Genel Yayın Koordinatörü
Hakan Akarsu
Yazışleri Müdürleri
Özgür Soyer | Cafer Kurt

• Ekonomi: **Jale Özgentürk** • Haber Merkezi: **Can Uğur** • Eğitim: **Figen Atalay** • Spor: **Cumhur Önder Arslan** • Fotoğraf: **Uğur Demir** • Sorumlu Yazıişleri Müdürü: **Betül Berişe**
Ankara Temsilcisi: **Sertaç Eş**
Ege Bölge Temsilcisi: **Mehmet Şakir Örs**
Yayın Kurulu: **Alev Coşkun** *(Başkan)*, ***Emre Kongar*** *(Bşk. Yrd.)*, ***Şükran Soner, Işık Kansu, Miyase İlknur, Mine Kırıkkanat, Zülâl Kalkandelen***

• Reklam Genel Müdürü
Esra Bozok
Reklam Yönetimi: Yenigün Haber Ajansı Basın ve Yayıncılık AŞ. Prof. Nurettin Mazhar Öktel Sk. No: 2 34381 Şişli/İstanbul **Tel:** (0212) 343 72 74 (20 hat) **Faks:** (0212) 251 98 68 reklam@cumhuriyet.com.tr

• Mali ve İdari İşler Müdürü: **Osman Selçuk Özer**

Yaygın süreli yayın **Baskı:** ● İstanbul: İleri Basım mat. Amb. Reklam Tanıtım Yay. ve Teknik Hiz. Tic. A.Ş Yenibosna mh. 29 Ekim Cd. no: 11A/4 Bahçelievler/İstanbul Tel : 0212 454 35 10. ● Ankara : İleri Basım mat. Amb. Reklam Tanıtım Yay. ve Teknik Hiz. Tic. A.Ş Saraçalar mh. 57. cd. no: 21/A Akyurt/Ankara Tel : 0312 353 29 61. ● İzmir: İleri Basım mat. Amb. Reklam Tanıtım Yay. ve Teknik Hiz. Tic. A.Ş Fatih mh.1199 sok. no:1/7 Sarnıç-Gaziemir/İzmir Tel : 0232 483 96 60. ● Adana: İleri Basım mat. Amb. Reklam Tanıtım Yay. ve Teknik Hiz. Tic. A.Ş Levent mh.1791 sok. no: 33/A Yüreğir/Adana Tel : 0322 346 36 25. ● Trabzon: İleri Basım mat. Amb. Reklam Tanıtım Yay. ve Teknik Hiz. Tic. A.Ş Organize sanayi Bölgesi no: 2 Arsin/Trabzon Tel : 0462 711 40 20. **Dağıtım:** Turkuvaz Dağıtım Pazarlama A.Ş.

Cumhuriyet'te yer alan haber, yazı ve fotoğrafların yeniden yayım hakkı saklı tutulmuştur. İzin alınmadan ve kaynak göstermeksizin yayımlamak Basın Kanunu gereğince hukuki ve cezai yaptırıma tabidir.

G.Saray, Beşiktaş'ı Rams Park'ta Sanchez ve Osimhen'in kafa golleriyle yendi

Aslan 'kafa'yı kullandı

Sanchez farkı

Derbide iki takım arasındaki farkı bir forvet değil stoper yarattı. Beşiktaş'ın gole dönüşecek ataklarında G.Saraylı **D.Sanchez**'in çok kritik müdahaleleri oldu. Kolombiyalı stoper çok çabuk. Beşiktaş'ta **Semih** yokları oynadı. Siyah-Beyazlılar ilk yarı çok top kaybetti, final pasları etkisizdi. Oyun hep **Rafa Silva**'nın ayağına bakıyor. İkinci devre skor 1-0'ken Beşiktaş baskı kurdu ama G.Saray savunmasını geçemedi. **Sara** iki asistle yıldızlaştı. **Osimhen** klasını konuşturdu. **Muçi**'nin golü çok şıktı.

ADNAN DİNÇER

Hakem nerede?

Hakem **Arda Kardeşler**, **D.Sanchez**'in kartlık birçok pozisyonunu es geçti. Ve aynı Sanchez, oyunda kalarak maçın kahramanı oldu, kartı da 62'de zorla gördü! Beşiktaş topla oynama isteği olan tarafken hep sertlikle karşılaştı. Siyah-Beyazlılarda **Ndour**'u beğendim, **R.Silva** etkiliydi. İkinci devre, G.Saray defansının arkasına sarkıp birçok pozisyon buldu Kartal. Ama gol **Muçi** ile çok geç geldi. Derbide duran toptan kopya iki gol yemek Beşiktaş'a yakışmadı!

GÜLENGÜL ALTINSAY

Rövanşı aldı

Galatasaray, bütün yenileri ve 4-4-2'ye dönen taktik dizilişiyle çıkıyor sahaya. Mantık çerçevesinde yenilmezliğini sürdürmek istiyor. Gizli ajandasıysa sezon başında dengesini bozan 5-0'lık Süper Kupa maçının rövanşını almak. Beşiktaş'ı futbol olarak sürklase edemese de skor olarak ulaşıyor amacına... **Barış Alper** ve **Sara**'nın futbolu alkışlanırken, maçın adamı Galatasaray adına olağanüstü performansı ile **Davinson Sanchez** oluyor.

EBRU KILIÇOĞLU

TRENDYOL SÜPER LİG PUAN DURUMU

	TAKIM	O	G	B	M	A	Y	AV	P
1	Galatasaray	10	9	1	0	29	9	20	28
2	Samsunspor	10	7	1	2	20	10	10	22
3	Fenerbahçe	9	6	2	1	20	7	13	20
4	Beşiktaş	9	6	2	1	18	7	11	20
5	Eyüpspor	10	4	4	2	15	11	4	16
6	Göztepe	9	4	3	2	16	11	5	15
7	Başakşehir	9	4	3	2	15	11	4	15
8	Sivasspor	10	4	2	4	15	15	0	14
9	Trabzonspor	9	2	6	1	9	8	1	12
10	Kasımpaşa	10	2	5	3	12	16	-4	11
11	Konyaspor	10	3	2	5	11	16	-5	11
12	Antalyaspor	10	3	2	5	12	20	-8	11
13	Bodrum	10	3	1	6	8	13	-5	10
14	Ç.Rizespor	9	3	1	5	6	16	-10	10
15	Gaziantep	9	2	3	4	12	14	-2	9
16	Alanyaspor	10	2	3	5	9	14	-5	9
17	Kayserispor	9	1	5	3	9	15	-6	8
18	Hatayspor	9	0	3	6	7	15	-8	3
19	Adana Demir	9	0	1	8	9	24	-15	1

GALATASARAY: 2 - BEŞİKTAŞ: 1
STAT: *RAMS Park*
HAKEMLER: *Arda Kardeşler, Ceyhun Sesigüzel, Süleyman Özay,* **VAR:** *Onur Özütoprak*
G.SARAY: *Muslera, Kaan (dk. 52 Jelert), Sanchez, Abdülkerim, Barış Alper (dk. 90+2 Metehan), Torreira (dk. 82 Kerem), Sara, Sallai, Yunus, Osimhen (dk. 82 Mertens), Icardi (dk. 90+1 Batshuayi)*
BEŞİKTAŞ: *Ersin, Svensson (dk. 85 Onur), Uduokhai, Emirhan (dk. 85 Talha), Masuaku, Ndour, Gedson, J.Mario (dk. 68 Muçi), R.Silva, Semih, Immobile*
GOLLER: *Dk. 13 Sanchez, dk. 67 Osimhen, dk. 90+4 Muçi*
SARI KARTLAR: *Kaan, Barış Alper, Sanchez, Torreira; Ersin, Emirhan, Immobile*

Galatasaray'ın stoperi Sanchez Beşiktaş'a ilk golü attı.

Cim-Bom tek kaldı
İKİ namağlup takımın mücadelesini kazanan G.Saray, ligin tek yenilgisiz ekibi olarak yoluna devam etti. Mertens, G.Saray kariyerindeki 100. resmi maçına çıktı. G.Saray ligde Beşiktaş'ı ağırladığı son 5 derbiyi de kazandı.

Hakeme öfke

HİLMİ TÜRKAY

SÜPER Lig'in 10. haftasındaki Galatasaray-Beşiktaş derbisine hakem Arda Kardeşler'in kararları damga vurdu. İlk yarıda D.Sanchez'in Immobile'nin karnına yumruğunda ve yine G.Saray'ın stoperinin R.Silva'ya tekmesinde Beşiktaş faul ile kart bekledi. Ancak hakem Kardeşler faul ve kart kullanmadı. G.Saray, ceza sahasında Uduokhai'nin Icardi'ye müdahalesinde penaltı itirazında bulundu, karar devam oldu. Yine Uduokhai'nin Osimhen'in baldırına tabanla hareketinde kart çıkmadı. 45+1'de Barış Alper'in Immobile'ye faulünde Beşiktaş bariz gol şansından kırmızı kart bekledi, Kardeşler sarı çıkardı. G.Saray Teknik Direktörü Okan Buruk, Elfsborg maçındaki 3'lü savunmadan derbide vazgeçip takımını 4-4-2'yle sahaya sürdü. Osimhen-Icardi çift forvet oynadı, Mertens yedek kaldı, sakat Jakobs'un yokluğunda sol bekte Barış Alper forma giydi. G.Saray, derbideki iki golü duran toptan attı. Cim-Bom bu sezon duran toptan 13. golünü kaydederken, ligde bu alanda zirvede yer aldı. İki golde ortayı kesen Sara, 6. asistini yaptı. Gördüğü sarı kartla cezalı duruma düşen Kaan Ayhan sakatlanıp 52'de çıktı.

Arda Kardeşler

Semih ilk 11'de

Beşiktaş Teknik Direktörü Giovanni van Bronckhorts, derbide Semih Kılıçsoy'u 11'de görevlendirip Muçi'yi yedeğe çekti. Siyah-Beyazlılarda sakat kaleci Mert Günok ile Paulista ve Rashica derbide kadroya dahil edilmedi.

29 Ekim coşkusu

Derbide 29 Ekim Cumhuriyet Bayramı coşkusu yaşandı. Maç öncesi Cumhuriyet Bandosu'nun çaldığı marşlara taraftarlar eşlik etti. Sarı-Kırmızılı tribünlerden "Yaşa Mustafa Kemal Paşa yaşa" sesleri yükseldi. İki takım sahaya "Yaşasın Cumhuriyet" yazılı pankartla çıktı. G.Saraylı taraftarlar tribünde "Türkiye Cumhuriyeti mesut, muvaffak ve muzaffer olacaktır" ve "Milyonlarca şehidin adıdır Cumhuriyet" pankartı açtı.

● **F.BAHÇE** Teknik Direktörü Mourinho, "Hem perşembe hem pazar günü oynamak kolay değil" dedi.
● **TRABZONSPOR'DA** kötü gidiş nedeniyle bazı oyuncuların kadro dışı kalma ihtimali var.
● **SÜPER** Lig'in 10. haftasında Başakşehir konuk ettiği Eyüp'le 1-1 berabere kaldı.
● **TFF** 1. Lig / Manisaspor-Erokspor: 0-1.
● **M.UNITED**, Hollandalı teknik direktör Erik ten Hag ile yollarını ayırdı.
● **KEREM**, Benfica'nın Rio Ave'yi 5-0 yendiği maçta 3 gol attı. Juventuslu Kenan, Inter maçında 2 gol kaydetti.
● **A** Milli Kadın Futbol Takımı, Avrupa Şampiyonası 1. Play-Off turu rövanşında bugün saat 19.00'da deplasmanda Ukrayna ile karşılaşacak.

KISA... KISA... KISA... KISA... KISA... KISA... KISA... KISA... KISA...

GÜNÜN PROGRAMI
BASKETBOL - Euroleague (20.30-S Sport 2) Anadolu Efes-Barcelona, (21.30-S Sport) Fenerbahçe Beko-Maccabi. Avrupa kupaları (20.00-TRT Spor Yıldız) Vilnius-Beşiktaş, (21.30) Hamburg-Türk Telekom. Kadınlar (18.30) ÇBK Mersin-Tango, (19.00) F.Bahçe Opet-Villeneuve,(20.30) Sopron-Bodrum.
VOLEYBOL - Vodafone Sultanlar Ligi (15.00-TRT Spor Yıldız) THY-Beşiktaş, (15.00) Aydın Bşb.-Eczacıbaşı, (17.30-TRT Spor Yıldız) F.Bahçe-G.Saray, (18.00) Bahçelievler Bld.-VakıfBank.

ADANA 6'LI
3 5 1 7 4 2
1 7 8 2 1
5 10 6
7 11-3 3-10
6 4 11

KOCAELİ 6'LI
7 10 3 5 3 2
1 8 4 3 5
5 1-3 7
4 11-13 1-8-6
3

TV'DE SPOR - A Spor/13.00 Bursa Nilüfer-Ankaragücü, (15.00) Karagümrük-Tokat, (17.30) Elazığ-T.Konya, (20.30) Adana-Çorlu (Futbol Türkiye Kupası). ● TRT Spor/19.00 Ukrayna-Türkiye (Kadın Futbol A Milli), (23.15) S.Lizbon-Nacional. ● S Sport 2/22.45 Milan-Napoli.

Cumhuriyet
17 ARALIK 2024 SAYI: 36228

Yayımlayan ve Yönetim Yeri: Yenigün Haber Ajansı Basın ve Yayıncılık AŞ. Prof. Nurettin Mazhar Öktel Sk. No: 2, 34381 Şişli/İST. **Tel:** (0212) 343 72 74 (20 hat) **Faks:** (0212) 343 72 64 e-posta: posta@cumhuriyet.com.tr Uets: 25999 - 15079 - 37611

● **Ankara Temsilciliği:** Güzeltepe Mahallesi, Abidin Daver Sokak, No: 14 Çankaya/Ankara Tel: (0312) 442 30 50 ● **Ege Bölge Temsilciliği:** Halit Ziya Bulvarı 1352 Sok. 2/3 Pasaport - İzmir. Tel: (0232) 441 12 20

İmtiyaz Sahibi: CUMHURİYET VAKFI adına
ALEV COŞKUN
Genel Yayın Yönetmeni
Mine Esen
Genel Yayın Koordinatörü
Hakan Akarsu
Yazışleri Müdürleri
Özgür Soyer | Cafer Kurt

• Ekonomi: **Jale Özgentürk** • Haber Merkezi: **Can Uğur** • Eğitim: **Figen Atalay** • Spor: **Cumhur Önder Arslan** • Fotoğraf: **Uğur Demir** • Sorumlu Yazışleri Müdürü: **Betül Berişe**
Ankara Temsilcisi: **Sertaç Eş**
Ege Bölge Temsilcisi: **Mehmet Şakir Örs**
Yayın Kurulu: **Alev Coşkun** *(Başkan)*, **Emre Kongar** *(Bşk. Yrd.)*, ***Şükran Soner, Işık Kansu, Miyase İlknur, Mine Kırıkkanat, Zülâl Kalkandelen***

• Reklam Genel Müdürü
Esra Bozok
Reklam Yönetimi: Yenigün Haber Ajansı Basın ve Yayıncılık AŞ. Prof. Nurettin Mazhar Öktel Sk. No: 2 34381 Şişli/İstanbul **Tel:** (0212) 343 72 74 (20 hat) **Faks:** (0212) 251 98 68 reklam@cumhuriyet.com.tr

• Mali ve İdari İşler Müdürü: **Osman Selçuk Özer**
Yaygın süreli yayın **Baskı:** • İstanbul: İleri Basım mat. Amb. Reklam Tanıtım Yay. ve Teknik Hiz. Tic. A.Ş Yenibosna mh. 29 Ekim Cd. no:11A/4I Bahçelievler/İstanbul Tel : 0212 454 35 10. • Ankara : İleri Basım mat. Amb. Reklam Tanıtım Yay. ve Teknik Hiz. Tic. A.Ş Saraçalar mh. 57. cd. no: 2I/A Akyurt/Ankara Tel : 0312 353 29 61. • İzmir: İleri Basım mat. Amb. Reklam Tanıtım Yay. ve Teknik Hiz. Tic. A.Ş Fatih mh.1199 sok. no:1/7 Sarnıç-Gaziemir/İzmir Tel : 0232 483 96 60. • Adana: İleri Basım mat. Amb. Reklam Tanıtım Yay. ve Teknik Hiz. Tic. A.Ş Levent mh.1791 sok. no: 33/A Yüreğir/Adana Tel : 0322 346 36 25. • Trabzon: İleri Basım mat. Amb. Reklam Tanıtım Yay. ve Teknik Hiz. Tic. A.Ş Organize sanayi Bölgesi no: 2 Arsin/Trabzon Tel : 0462 711 40 20. **Dağıtım:** Turkuvaz Dağıtım Pazarlama A.Ş.

Cumhuriyet'te yer alan haber, yazı ve fotoğrafların yeniden yayım hakkı saklı tutulmuştur. İzin alınmadan ve kaynak göstermeksizin yayımlamak Basın Kanunu gereğince hukuki ve cezai yaptırıma tabidir.

Gol düellosunda Trabzonspor'u 90+8'deki golle yenip zirvede puan farkını korudu

Galatasaray fırtınası

TRENDYOL SÜPER LİG PUAN DURUMU

	TAKIM	O	G	B	M	A	Y	AV	P
1	Galatasaray	15	13	2	0	42	18	24	41
2	Fenerbahçe	15	11	2	2	39	14	25	35
3	Samsunspor	15	9	2	4	29	17	12	29
4	Eyüpspor	16	7	5	4	24	17	7	26
5	Göztepe	15	7	4	4	28	21	7	25
6	Beşiktaş	15	7	4	4	24	17	7	25
7	Başakşehir	15	6	4	5	25	21	4	22
8	Antalyaspor	15	6	3	6	20	26	-6	21
9	Konyaspor	16	5	5	6	18	23	-5	20
10	Ç.Rize	15	6	2	7	16	22	-6	20
11	Kasımpaşa	15	4	7	4	20	21	-1	19
12	Gaziantep	15	5	3	7	20	24	-4	18
13	Sivasspor	16	5	3	8	20	27	-7	18
14	Alanyaspor	15	4	5	6	15	18	-3	17
15	Trabzonspor	15	3	7	5	23	22	1	16
16	Kayserispor	15	3	6	6	15	27	-12	15
17	Bodrum	15	4	2	9	12	21	-9	14
18	Hatayspor	15	1	6	8	13	24	-11	9
19	Adana Demir	15	1	2	12	12	35	-23	5

GALATASARAY: 4 - TRABZONSPOR: 3
STAT: *RAMS Park*
HAKEMLER: *Kadir Sağlam, Candaş Elbil, Anıl Usta,*
VAR: *Onur Özütoprak*
G.SARAY: *Muslera, Jelert (dk. 59 Batshuayi), Kaan, Abdülkerim, Berkan (dk. 75 Jakobs), Torreira (dk. 89 Kerem), Sara, Yunus (dk. 75 Osimhen), Mertens, Sallai, Barış Alper (dk. 89 Yusuf)*
TRABZONSPOR: *Uğurcan, Malheiro, Serdar (dk. 90 Ali Şahin), Lundstram, Eren (dk. 90+10 Barisic), Ozan, Mendy, Visca (dk. 46 Draguş), Cham (dk. 90+7 Umut), Nwakaeme, Banza*
GOLLER: *Dk. 8 Mertens, dk. 17 ve 55 Ozan, dk. 29 Yunus, dk. 51 Banza, dk. 63 Batshuayi (pen.), dk. 90+8 Ali Şahin (k.k.)*
SARI KARTLAR: *Jelert, Sallai, Barış Alper; Serdar, Ozan, Mendy*

Gole aut tepkisi

TRABZONSPOR'UN 55. dakikada Ozan Tufan ile bulduğu ve 3-2 öne geçtiği golden önce Eren Elmalı topu çizginin dışından çevirdi. Hakem Kadir Sağlam aut vermedi, G.Saray büyük tepki gösterdi.

Kendi kalesine attı

TRABZONLU Draguş'un 90+1. dakikadaki vuruşunda kaleye giden topu son anda Abdülkerim çıkardı. 90+6'da Batshuayi'nin şutunda top direkten döndü. 90+8'de Sara'nın frikiğinde Trabzonlu Ali Şahin, ters kafa vuruşuyla topu kendi ağlarına yolladı.

Hakeme isyan

KEMAL GÜNER

SÜPER Lig'de yılın son büyük mücadelesine hakem Kadir Sağlam ile VAR'daki Onur Özütoprak damga vurdu. G.Saraylı Yunus'un, ilk yarıda Cham'a dirseğinde Trabzonspor kırmızı kart bekledi, hakem Kadir Sağlam bu yönde karar vermedi, VAR'dan izleme tavsiyesi gelmedi. Sallai'nin 46. dakikada Cham'ın yüzüne eliyle müdahalesinde kart çıkmadı. Trabzonlu Ozan'ın, Yunus'un aşil tendonuna tabanla basmasında kırmızı kart çıkmadı, hakem sarı gösterdi. 88'de Muslera'nın boşa çıktığı pozisyonda Banza'nın kafasına müdahalesinde Trabzonspor penaltı bekledi, hakem devam ettirdi.

Sağlam

Yunus'tan resital

G.Saray'da Yunus Akgün parlamaya devam ediyor. Mertens'in golünde asisti yapan Yunus, 29. dakikada ceza sahası dışından ağları havalandırarak takımını 2-1 öne geçirdi. Genç futbolcu bu sezon 9. kez fileleri sarstı.

Banza hep atıyor

Abdülkerim'in büyük hatasında topu kapan Banza, topu ağlara yollayıp Trabzonspor'a 2-2 eşitliği getirdi. Banza bu sezonki 10. golünü attı.

Barış döndü

Sivas maçında sakatlanan Barış Alper Yılmaz, Trabzonspor karşısına ilk 11'de çıktı. Sakatlığını atlatan Kaan Ayhan stoperde görev yaptı. İyileşen Osimhen ve Jakobs, 75'te oyuna girdi. D.Sanchez yedek soyundu, Ziyech kadroya alınmadı.

Heyecan

Yılın en iyi maçlarındandı. Karşılıklı goller, asistler, kurtarışlar ve uzatmalardaki gol uzun süre zihinlerden silinmeyecek türdendi. Galatasaray'ın baskılı oyunu ile başlayan heyecan fırtınasında; **Yunus**'un müthiş asisti, **Mertens**'in akıl dolu golü, hemen ardından Trabzon'un **Ozan**'la skoru eşitleyişi, bir adım sonra **Yunus**'un jeneriklik sayısı solukları kesti. **Cham**, **Nwakaeme** ve Ozan sazı ele alınca bu kez Trabzon 3-2'yi buldu. **Batshuayi**'nin penaltısı maçı 3-3'ü getirdi. **Uğurcan** ve direkler direniyordu ki Batshuayi'nin zorlayışı, **Ali**'nin ters vuruşu Galatasaray'ı 4-3'lük zafere taşıdı.

ARİF KIZILYALIN

Gururla...

Temponun bir saniye bile düşmediği bir karşılaşma... Sahada futbolcuların performans, kenarda hocaların taktik ve skorboardda iki takımın gol düellosu var. Takım oyunundan çok bireysel başarı veya bireysel hataların damga vurduğu maçta puanlar, topla beraber bir o tarafa bir bu tarafa gidiyor. Sonunda üçü birden kendisini Galatasaray tarafına bırakıyor. Aslan fırtınadan yelelerini savurarak gururla çıkıyor.

EBRU KILIÇOĞLU

MAÇ SONU GERİLİM - Maçın bitiş düdüğüyle birlikte Trabzonspor kaptanı Uğurcan, takım arkadaşı Mendy'nin üzerine yürüyüp sert şekilde tartıştı. Trabzonspor deplasmanda yine kazanamadı.

Becao'dan kötü haber

FENERBAHÇE'DE Başakşehir maçında sakatlanarak oyundan çıkan Becao, Livakovic ve Oğuz Aydın'ın durumları belli oldu. Becao'nun sağ diz ön çapraz ve iç yan bağlarında yırtık tespit edildi. Brezilyalı stoperin ameliyat edileceği, sezonu kapattığı ve 6-8 arası sahalardan uzak kalacağı öğrenildi. Livakovic ile Oğuz Aydın'a ise sağ arka adalede yırtık ve kanama teşhisi konuldu. İki futbolcunun, bu hafta Eyüpspor maçında forma giyemeyeceği; ligin ikinci yarısında 5 Ocak'taki Hatayspor karşılaşmasına yetişeceği bildirildi.

KISA... KISA... KISA... KISA...

● **TFF** Tahkim Kurulu, G.Saray Başkanı Dursun Özbek'e verilen 30 gün hak mahrumiyeti ve 360 bin lira para cezalarını onadı.
● **EYÜP**, eski G.Saraylı futbolcu Hamza Akman'la 3.5 yıllık sözleşme imzaladı.
● **DÜNYA** 2.'si milli yüzücü Emre Sakcı, sponsoru Abdi İbrahim'e teşekkür etti.
● **BASKETBOL** Türkiye Ligi: Yalova-Büyükçekmece: 65-85.
● **HENTBOL** Erkekler Süper Lig: Beykoz Bld.-Nilüfer Bld.: 34-34.

GÜNÜN PROGRAMI - FUTBOL - Türkiye Kupası (13.00-A Spor) Eyüp-Etimesgut, (15.30-A Spor) Konya-Karacabey, (18.00-A Spor) Ç.Rize-Van, (20.30-A Spor) Alanya-Amed. **BASKETBOL -** Avrupa kupası (22.30-S Sport) Barcelona-F.Bahçe Beko, (19.00-TRT Spor Yıldız) Bahçeşehir-G.Canaria, (22.00) Oostende-Aliağa, (22.30) Vechta-G.Saray, **VOLEYBOL -** Avrupa kupası (22.00) Monza-F.Bahçe.

ADANA ALTILI GANYAN

4-10-5 8-5-10 3-5 5-2 1 7
9-8-6 3-6-1 3-12
7-4

ANTALYA ALTILI GANYAN

7-3-6 1-3-2-5 4-7 2-6-5 7 5
10-5-4 7-4-6 7

Siyah-Beyazlılar, ligin son sırasındaki ekibe ilk yarıda yediği iki golle mağlup oldu

Beşiktaş'a 'Demir' yumruk

ADANA DEMİRSPOR: 2 - BEŞİKTAŞ: 1
STAT: *Yeni Adana*
HAKEMLER: *Oğuzhan Çakır, C.Sesigüzel, S.Çavuş,* **VAR:** *Bülent Birincioğlu*
ADANA DEMİR: *Deniz, Arda, Tolga, Semih, Abdulsamet, Maestro, İzzet (dk. 81 Tayfun), Yusuf S. (dk. 90+9 Burhan), Yusuf B. (dk. 90+2 Ozan), Ali Yavuz (dk. 90+2 Bünyamin), Aimbetov (dk. 81 Shehu)*
BEŞİKTAŞ: *Mert, Svensson, T.Talha, Emirhan, Masuaku (dk. 46 Zaynutdinov), Al Musrati, Salih (dk. 85 J.Mario), Can (dk. 73 Mustafa), R.Silva, Chamberlain (dk. 46 Muçi), Semih*
GOLLER: *Dk. 31 Yusuf B., dk. 39 Aimbetov, dk. 72 Al Musrati*
KIRMIZI KART: *Dk. 76 T.Talha*
SARI KARTLAR: *Emirhan; Maestro, İzzet, Tayfun*

BEŞİKTAŞ'TA kötü gidiş sürüyor. Siyah-Beyazlılar, Süper Lig'in 16. haftasında deplasmanda son sıradaki Adana Demirspor'a 2-1 mağlup oldu. Mavi Şimşekler bu sezonki ilk galibiyetini aldı. Siyah-Beyazlılarda Tayyip Talha, 76. dakikada kırmızı kart gördü. Adana Demirsporlu futbolcu Maestro, devre arasında kardeşinin yaşamını yitirdiğini öğrendi. Maestro, "Takımımı yalnız bırakamam" diyerek maça devam etti. ● **ADANA**

'1 DAKİKA DURMAYACAKLAR' Beşiktaş Başkanı Hüseyin Yücel, "Utanç verici tabloyla karşı karşıyayız. Taraftarlardan özür dileriz. Bu şanlı formayı taşıyamayacak olan oyuncuların 1 dakika bile bu kulüpte yer almaması gerekiyor" dedi.

'UTANÇ VERİCİ' Beşiktaş kaptanı Mert, "Böyle bir skordan sonra buraya çıkmaya yüzüm yok. Utanç verici. Bu formanın ağırlığını herkesin bilmesi gerekiyor. Ancak 'Herkes biliyor mu' diye sorarsanız buna cevap veremem" dedi. Teknik sorumlu Serdar Topraktepe, "Kendi adıma özür dilerim!" diye konuştu.

Bu kadar!

Adana Demirspor ilk yarıda 2 gol bulduğu Beşiktaş karşısında ikinci devre akıllı oynayamadı. Oysa süratli oyuncularıyla farkı açabilirdi. Beşiktaş, attığı golden sonra 10 kişi kalmasına rağmen beraberliği bulmaya çalıştı. Ama gerçek Beşiktaş bu değil! Ligde galibiyeti olmayan Adana Demirspor karşısında bu kadar çaresiz bir şekilde oynaması kabul edilemez! Neden bu duruma gelindiği araştırılmalıdır.

ADNAN DİNÇER

Trabzonspor'u deplasmanda 2-0 yenip şampiyonluk için geri sayıma başladı

G.Saray hedefi gördü

TRABZONSPOR: 0
GALATASARAY: 2

STAT: *Papara Park*
HAKEMLER: *Atilla Karaoğlan, Ceyhun Sesigüzel, O.Gökhan Bilir,*
VAR: *Erwin Blank*
TRABZONSPOR: *Uğurcan, Malheiro, Okay (dk. 75 Nwakaeme), Batagov, Arif, Mendy, Lundstram, Cham, Visca (dk. 76 Banza), Mustafa (dk. 58 Zubkov), Enis (dk. 19 Sikan)*
GALATASARAY: *Muslera, Sallai, Abdülkerim, Sanchez, Jakobs (dk. 90+1 Ahmed), Torreira, Lemina (dk. 90 Kaan), Sara (dk. 77 Morata), Yunus (dk. 90 Frankowski), Barış Alper (dk. 82 Eren), Osimhen*
GOLLER: *Dk. 66 Abdülkerim, dk. 84 Morata*
SARI KARTLAR: *Muslera; Cham, Morata*

Hasreti bitmedi

TRABZONSPOR bu sezon G.Saray, F.Bahçe ve Beşiktaş'la oynadığı toplam 6 maçta galip gelemedi. Fırtına bu maçlarda 1 beraberlik, 5 mağlubiyet yaşadı. Bordo-Mavililer ayrıca 3 büyüklere karşı son galibiyetini 4 Kasım 2023'te F.Bahçe karşı almıştı.

Direk ve Muslera

38. dakikada Muslera önce Visca'nın ceza sahası içi çaprazından şutunu kurtardı, sonra Mendy'nin vuruşunu çizgi üzerinden çıkardı. 45+5'te Okay'ın, 65'te Lemina'nın kafa vuruşu üst direkten döndü.

Enis üzüntüsü

KARŞILAŞMAYA ilk 11'de başlayan Enis Destan 15. dakikada ayağı kayınca dizinden sakatlandı. İki kez oyuna giren Enis, kendini iyi hissetmeyince gözyaşlarıyla sedyeyle kenara geldi. Genç futbolcunun dizinde esneme olduğu öğrenildi.

Karaoğlan'a kart tepkisi

MAÇIN 44. dakikasında Muslera, Visca'ya yaptığı faulün ardından sarı kart gördü. Muslera'nın müdahalesinin ceza sahası içinde olup olmadığına yönelik VAR uyarısı sonrası pozisyonu izleyen hakem Atilla Karaoğlan, ofsaytı tespit etti. Muslera, sarı kartı iptal edilmeyince Karaoğlan'a itirazda bulundu.

Yolundan şaşmadı

Son haftalara göre daha tutuk bir Galatasaray var Trabzonspor karşısında. Baskı kurmakta, pozisyon bulmakta her zamankine göre geride kalıyor. İki tarafın da birbirine üstünlük kuramadığı bir 45 dakika yaşanıyor. Pozisyon kategorisindeyse Trabzonspor'un etkili ataklarına **Muslera**, Galatasaray'ın etkili ataklarına ise **Uğurcan** engel oluyor. Galatasaray maçın son diliminde baskısını artırıyor. Sonunda da **Sara**'nın militerik kornerini tamamlayan **Abdülkerim** ile 66'da gole kavuşuyor. Galatasaray'ın 3 puanını garantileyen gol, 84'te **Yunus**'un mükemmel ortasını kusursuzca tamamlayan **Morata**'dan geliyor. Galatasaray ezeli rakibine hiç umut vermeden yoluna devam ediyor.

EBRU KILIÇOĞLU

Hak eden kazandı

Şamil Ekinci Sezonu'nda umduğunu bulamayan Trabzonspor bir büyük maçta daha galibiyet göremedi. **Fatih Tekke**'nin, futbolcuların ve yönetimin artık tek gayesi 14 Mayıs'taki finalde Ziraat Türkiye Kupası'nı müzesine götürmek. Tekke, bu finali sezonun en önemli maçı olarak gördüğü için dün Galatasaray karşısında **Nwakaeme**, **Zubkov** ve **Banza**'yı ilk 11'de görevlendirmedi. **Enis** sakatlanınca da **Sikan** oyuna girdi. Sarı-Kırmızılılar çok iyi mi oynadı, bence hayır ama iki takım arasındaki kalite farkı kendini hissettirdi. Buna rağmen Trabzonspor üstünlük sağlayacağı pozisyonları buldu. Galatasaray bu maçı kazanmayı hak etti. Trabzonspor ise gözünü yine Cim-Bom'la oynayacağı finale çevirdi.

HAYRİ GÜNER

Sadece 1 adım var

GALATASARAY, Süper Lig'in 35. haftasındaki dev maçta Trabzonspor'u deplasmanda 2-0 mağlup etti. Sarı-Kırmızılılara galibiyeti getiren golleri 66. dakikada Abdülkerim Bardakcı, 84'te Morata kaydetti. Cim-Bom bu galibiyetle bitime 3 hafta kala Fenerbahçe ile arasındaki puan farkını yeniden 8'e yükseltip şampiyonluk yolunda çok büyük bir avantaj yakaladı. Galatasaray kalan maçlarda 1 puan dahi alırsa Fenerbahçe'nin maç sonuçlarına bakmadan 25. şampiyonluğunu ilan edecek.

ŞAMPİYONLUK ŞARKILARI - G.Saraylı futbolular, 2-0'lık galibiyetin ardından büyük coşku yaşadı. Sarı-Kırmızılı oyuncular, deplasmanda kendilerini destekleyen taraftarlarının yanına gidip tezahüratlar yaptı. Tribünler uzun süre "Şampiyon" sesleriyle takımlarına destek verdi.

KEMAL GÜNER

ANLAMLI HAREKET - G.Saraylı futbolcular ısınmaya, hayatını kaybeden usta sanatçı Volkan Konak ve genç yaşta acımasız bir saldırıyla yaşamdan koparılan Mattia Ahmet Minguzzi'nin fotoğraflarının olduğu siyah tişörtlerle çıktı. Okan Buruk, "Mattia Ahmet Minguzzi'nin ailesine başsağlığı diliyorum. Katilinin gereken cezayı almasını diliyorum" dedi. ● **TRABZON**

TRENDYOL SÜPER LİG PUAN DURUMU

	TAKIM	O	G	B	M	A	Y	AV	P
1	Galatasaray	33	27	5	1	84	31	53	86
2	Fenerbahçe	33	24	6	3	84	33	51	78
3	Samsunspor	33	17	6	10	50	38	12	57
4	Beşiktaş	32	15	10	7	49	32	17	55
5	Başakşehir	33	15	6	12	55	49	6	51
6	Eyüpspor	34	14	8	12	49	44	5	50
7	Göztepe	32	12	10	10	53	40	13	46
8	Trabzonspor	33	12	10	11	53	42	11	46
9	Kasımpaşa	33	11	13	9	57	56	1	46
10	Konyaspor	34	13	7	14	43	46	-3	46
11	Antalyaspor	32	12	7	13	35	55	-20	43
12	Gaziantep	33	12	6	15	41	46	-5	42
13	Kayserispor	32	10	11	11	40	50	-10	41
14	Ç.Rizespor	33	12	4	17	39	52	-13	40
15	Alanyaspor	33	10	8	15	38	48	-10	38
16	Sivasspor	33	9	7	17	44	57	-13	34
17	Bodrum	32	9	7	16	24	37	-13	34
18	Hatayspor	32	4	7	21	35	66	-31	19
19	Adana Demir	32	2	4	26	28	79	-51	-2

G.Saray kupa için

GALATASARAY Erkek Basketbol Takımı, Şampiyonlar Ligi finalinde bugün İspanya'nın Unicaja Malaga ekibiyle karşılaşacak. Yunanistan'ın başkenti Atina'daki SUNEL Arena'da oynanacak ve saat 20.00'de başlayacak finali TRT Spor naklen yayımlayacak. Sarı-Kırmızılılar, Şampiyonlar Ligi'nin son şampiyonu Malaga'yı bu sezon 16 turunda konuk ettiği karşılaşmada 86-84 yenerek rakibinin 18 maçlık üst üste kazanma serisini bitirmişti.

GÜNÜN PROGRAMI - FUTBOL - Süper Lig (19.00-beIN 1) Beşiktaş-Adana Demir, (19.00-beIN 2) Göztepe-Hatay, (16.00-beIN 1) Sivas-Bodrum. TFF 1. Lig (16.00-TRT Spor) Kocaeli-Keçiörengücü. **BASKETBOL -** Şampiyonlar Ligi finali (20.00-TRT Spor) Galatasaray-Malaga. Türkiye Ligi (13.00-beIN 5) Yalova-Aliağa, (15.30-beIN 5) M.Efendi-TOFAŞ, (18.00-beIN Haber) Karşıyaka-Türk Telekom. **HENTBOL -** A Milli Erkek Avrupa Şampiyonası elemeleri (19.00-TRT Spor Yıldız) Almanya-Türkiye. **TV'DE SPOR -** S Sport/13.30 Udinese-Monza, (17.15) Barcelona-R.Madrid, (19.30) Athletic Bilbao-Alaves ● beIN 3/14.00 Newcastle-Chelsea, (16.15) Manchester United-West Ham, (18.30) Liverpool-Arsenal ● TRT Spor/14.00 Rangers-Aberdeen ● TV8.5/15.30 Feyenoord-PSV Eindhoven, (17.45) Ajax-Nijmegen, (19.30) Genk-Club Brugge ● S Sport 2/16.00 Verona-Lecce, (19.00) Torino-Inter, (21.45) Napoli-Genoa ● beIN Max 1/16.15 Tottenham-C.Palace ● beIN Max 2/16.15 N.Forest-Leicester ● beIN 4/16.30 Leverkusen-B.Dortmund, (18.30) E.Frankfurt-St. Pauli, (20.30) Stuttgart-Augsburg.

İSTANBUL ALTILI GANYAN

8-12-9	4-7-8	7-2-9	3	4	2
1-13-5-4	13-16	10-8			1-7-5

ADANA ALTILI GANYAN

8-5-4	6-8-2 1		2-3-1	1	1
6-11-12-13	11-3		8-6		7-3-14

Cumhuriyet takımı Kırmızı-Siyahlılar, 4 yıl sonra yeniden mutlu sona ulaştı

G.Birliği Süper Lig'de

GENÇLERBİRLİĞİ yeniden Süper Lig'de... Cumhuriyetimizle yaşıt Kırmızı-Siyahlılar, Yeni Malatyaspor'u deplasmanda 5-0 yenerek 68 puanla Kocaelispor'un ardından sezonu 2. sırada tamamlayıp Süper Lig'e yükselmeyi başardı. Teknik direktör Hüseyin Eroğlu yönetimindeki Kırmızı Karalar, 2020-2021 sezonundan sonra yeniden Süper Lig'e döndü. Maçın ardından G.Birliği oyuncuları ve teknik heyet büyük mutluluk yaşarken Eroğlu "Hedefimiz Süper Lig dedik ve başardık. Taraftarlarımıza, yönetimimize, oyuncularımıza ve tüm çalışanlarımıza teşekkür ediyorum, bu başarı herkesin emeğiyle geldi" dedi. Günün diğer maçlarında Karagümrük-Iğdır: 2-1, İstanbulspor-Çorum: 3-0, Ş.Urfa-Erzurum: 0-1, Adana-Bolu: 0-7, Bandırma-Pendik: 2-1 sonuçları alındı. Karagümrük ligi 3. sırada bitirip doğrudan Play-Off finaline yükseldi. İstanbulspor 4., Bandırma 5., Erzurum 6., Boluspor 7. olarak Play-Off'a kaldı. Play-Off'ta 15 Mayıs'ta İstanbul-Bolu, Erzurum-Bandırma maçları oynanacak.

G.Birliği .Hüseyin Eroğlu ile Süper Lig'e döndü.

Ankaragücü düştü

BAŞKENTİN bir yanında sevinç yaşanırken diğer tarafında ise hüzün vardı. MKE Ankaragücü, evinde Amed'i 2-0 mağlup etmesine rağmen kendisi gibi 48'e puana sahip Sakaryaspor ile Manisa FK'nin üçlü averajda gerisinde kalınca TFF 2. Lig'e düştü. Geçen sezon Süper Lig'den düşen Sarı-Lacivertliler üst üste ikinci kez bu üzüntüyü yaşadı. Eryaman'daki taraftarlar uzun süre yönetimi protesto etti. Son haftaya düşme korkusuyla giren Sakaryaspor konuk ettiği Erokspor'u 2-0 yenip 48 puanla lige tutundu. Manisa FK ise deplasmanda Ümraniye'yi 1-0 mağlup ederek puanını 48'e yükseltti ve TFF 1. Lig'de kaldı. Ankaragücü ile birlikte Şanlıurfaspor, Adanaspor ve Yeni Malatya TFF 2. Lig'e düşen diğer takımlar oldu.

Serdal Adalı ile Gürkan Aksoy bugün başkanlık için yarışacak

Beşiktaş'ta seçim günü

BEŞİKTAŞ Kulübü'nde seçimli genel kurul bugün İstanbul Ataköy Atletizm Salonu'nda saat 10.00'da yapılacak. Serdal Adalı ile Gürkan Aksoy başkanlık için yarışacak. İki adayın yönetim listeleri şöyle:

● **SERDAL ADALI:** Hakan Daltaban, Murat Kılıç, Kaan Kasacı, Uğur Fora, Orhan Özalp, Toygun Batallı, Çağatay Abraş, Özkan Arseven, Merve Öztopaloğlu, Mehmet Sarımermer.

● **GÜRKAN AKSOY:** Levent Önkol, Işık Dumrul, Tolga Bal, İsmail Tatlılık, Feridun Özgiden, Ali Kızıltaş, Cem Şendur, Safiye Taylan, Bülent Erunsal, Çetin Yıldırım.

LİGDE RAKİBİ A.DEMİR - Beşiktaş ligde bugün Adana Demirspor'u konuk edecek. Saat 19.00'da başlayacak maçı hakem Çağdaş Altay yönetecek. Siyah-Beyazlılarda sarı kart cezalısı Mert Günok'un yanı sıra sakatlıkları süren Zaynutdinov, Elan Ricardo, Emirhan, Salih ve Muçi forma giyemeyecek.

DERBİ KARTAL'IN

TÜRKİYE Sigorta Basketbol Süper Ligi'nin 29. haftasındaki derbide Beşiktaş Fibabanka konuk ettiği Fenerbahçe Beko'yu 72-62 yendi.

Jose kararsız

F.BAHÇE Teknik Direktörü Jose Mourinho, geleceği hakkında karar vermedi. Portekizli hoca, "Gelecek sezon kalacak mısınız?" sorusuna "Soruyu anlamadım" diyerek tartışma yarattı. Mourinho'ya Suudi Arabistan'dan astronomik bir kontrat teklif edildiği biliniyor.

● **GAZİANTEP FK, teknik direktör Selçuk İnan'la anlaşarak yollarını ayırdı.**

TRENDYOL SÜPER LİG'DE DÜN

KONYA-Ç.RİZE: 2-1
EYÜP-K.PAŞA: 0-3

Cumhuriyet
19 MAYIS 2025 SAYI: 36381

Yayımlayan ve Yönetim Yeri: Yenigün Haber Ajansı Basın ve Yayıncılık AŞ. Prof. Nurettin Mazhar Öktel Sk. No: 2, 34381 Şişli/İST. **Tel:** (0212) 343 72 74 (20 hat) **Faks:** (0212) 343 72 64 e-posta: posta@cumhuriyet.com.tr Uets: 25999 - 15079 - 3761

● **Ankara Temsilciliği:** Güzeltepe Mahallesi, Abidin Daver Sokak, No: 14 Çankaya/Ankara Tel: (0312) 442 30 50 ● **Ege Bölge Temsilciliği:** Halit Ziya Bulvarı 1352 Sok. 2/3 Pasaport - İzmir. Tel: (0232) 441 12 20

İmtiyaz Sahibi: CUMHURİYET VAKFI adına
ALEV COŞKUN
Genel Yayın Yönetmeni
Mine Esen
Genel Yayın Koordinatörü
Hakan Akarsu
Yazişleri Müdürleri
Özgür Soyer | Cafer Kurt

• Ekonomi: **Jale Özgentürk** • Haber Merkezi: **Can Uğur** • Eğitim: **Figen Atalay** • Spor: **Cumhur Önder Arslan** • Fotoğraf: **Uğur Demir** • Sorumlu Yazişleri Müdürü: **Betül Berişe**
Ankara Temsilcisi: **Sertaç Eş**
Ege Bölge Temsilcisi: **Mehmet Şakir Örs**
Yayın Kurulu: **Alev Coşkun** *(Başkan)*, ***Emre Kongar*** *(Bşk. Yrd.)*, ***Şükran Soner, Işık Kansu, Miyase İlknur, Mine Kırıkkanat, Zülâl Kalkandelen***

• Reklam Genel Müdürü
Evsun Sinem Alkan
Reklam Yönetimi: Yenigün Haber Ajansı Basın ve Yayıncılık AŞ. Prof. Nurettin Mazhar Öktel Sk. No: 2 34381 Şişli/İstanbul **Tel:** (0212) 343 72 74 (20 hat) **Faks:** (0212) 251 98 68 reklam@cumhuriyet.com.tr

• Mali ve İdari İşler Müdürü: **Osman Selçuk Özer**

Yaygın süreli yayın **Baskı:** • İstanbul: İleri Basım mat. Amb. Reklam Tanıtım Yay. ve Teknik Hiz. Tic. A.Ş Yenibosna mh. 29 Ekim Cd. no: 11A/4 Bahçelievler/İstanbul Tel : 0212 454 35 10. • Ankara : İleri Basım mat. Amb. Reklam Tanıtım Yay. ve Teknik Hiz. Tic. A.Ş Saracalar mh. 57. cd. no: 21/A Akyurt/Ankara Tel : 0312 353 29 61. • İzmir: İleri Basım mat. Amb. Reklam Tanıtım Yay. ve Teknik Hiz. Tic. A.Ş Fatih mh.1199 sok. no:1/7 Sarnıç-Gaziemir/İzmir Tel : 0232 483 96 60. • Adana: İleri Basım mat. Amb. Reklam Tanıtım Yay. ve Teknik Hiz. Tic. A.Ş Levent mh.1791 sok. no: 33/A Yüreğir/Adana Tel : 0322 346 36 25. • Trabzon: İleri Basım mat. Amb. Reklam Tanıtım Yay. ve Teknik Hiz. Tic. A.Ş Organize sanayi Bölgesi no: 2 Arsin/Trabzon Tel : 0462 711 40 20. **Dağıtım:** Turkuvaz Dağıtım Pazarlama A.Ş.

Cumhuriyet'te yer alan haber, yazı ve fotoğrafların yeniden yayım hakkı saklı tutulmuştur. İzin alınmadan ve kaynak göstermeksizin yayımlamak Basın Kanunu gereğince hukuki ve cezai yaptırıma tabidir.

Süper Lig'de 25. kez zafere ulaşıp 5. yıldızı takan ilk kulüp oldu

ŞAMPİYON G.SARAY

5. yıldız mesajı

G.Saray'ın yıldız ismi Osimhen Kayseri maçında ilk golü attı.

GALATASARAY: 3 - KAYSERİ: 0
STAT: *RAMS Park*
HAKEMLER: *Ali Şansalan, V.Ahmet Narinç, Mehmet Kısal,*
VAR: *Özgür Yankaya*
G.SARAY: *Muslera, Sallai (dk. 71 Frankowski), Sanchez, Abdülkerim (dk. 71 Kaan), Eren, Torreira, Lemina (dk. 82 Berkan), Yunus, Sara (dk. 63 Morata), Barış Alper (dk. 81 Mertens), Osimhen*
KAYSERİSPOR: *Bilal, Gökhan (dk. 66 Mane), Hosseini, Attamah (dk. 75 Mehmet), Carole (dk. 75 Hasan Ali), Karimi (dk. 46 Baran Ali), Kartal, Ramazan, Bourabia (dk. 66 Jeanvier), Cardoso, Nazon*
GOLLER: *Dk. 26 Osimhen, dk. 29 Barış Alper, dk. 89 Muslera (pen.)*
SARI KARTLAR: *Sallai, Barış Alper, Sara, Muslera; Bilal*

ARİF KIZILYALIN

SÜPER Lig'de 2024-2025 sezonunun şampiyonu Galatasaray... Sarı-Kırmızılılar konuk ettiği Kayserispor'u 3-0 mağlup ederek Fenerbahçe ile arasındaki 8 puanlık farkı koruyup sezonun bitimine 2 hafta kala şampiyonluğunu ilan etti. Üst üste 3., toplamda 25. kez şampiyonluğa ulaşan Galatasaray, armasına 5. yıldızı takan ilk kulüp oldu. 90 dakikanın bitiminin ardından Sarı-Kırmızılı futbolcular, teknik direktör Okan Buruk ve yardımcıları ile Rams Park'ı dolduran 55 bin Galatasaray taraftarı büyük coşku yaşadı. Statta özel ışık gösterisi sunulurken tribünlerin üstünde 5 yıldızlı dev bir koreografi sunuldu. Okan Buruk, "Bu gurur hepimizin, çok mutluyum. Tarih yazdık. Başkanımıza, yönetimimize, futbolcularıma, ekibime, tüm çalışanlarımıza teşekkür ediyorum. Bu bir ekip çalışması. Taraftarımız bizi hiç yalnız bırakmadı, en büyük mutluluğum onları gururlandırmak. Çalışmaya, yeni zaferler kazanmaya devam edeceğiz" dedi.

Galatasaray'da Barış Alper, attığı gol sonrası telefonu alarak özçekim yaptı.

F.BAHÇE VE MOURINHO'YA GÖNDERME G.Saray'ın 3. golünden sonra Okan Buruk, elindeki dizüstü bilgisayarı iki yedek kulübesinin arasındaki alana bıraktı. Bilgisayarın ekranında sarı-kırmızı 5 yıldız logosunun yanında "Gerçekte olan" yazıyordu. G.Saray, bu mesajı F.Bahçe Kulübü'ne ve teknik direktör Mourinho'ya verdi.

DİREKT DEVLER LİGİ'NDE - Galatasaray, 25. şampiyonluğuyla gelecek sezon Şampiyonlar Ligi'ne direkt grup aşamasından katılacak. Cim-Bom, UEFA'dan ayakbastı parası olarak 18 milyon 620 bin Avro alacak. Bu rakam, naklen yayın havuzundan gelecek pay ve puan gelirleriyle katlanacak. Maç bitimi statta Şampiyonlar Ligi marşı çalındı.

'BİZİMLE KAL OSİMHEN' Osimhen, Kayserispor ağlarını sarsıp toplamda 36. golünü attı. Nijeryalı futbolcu, 25 kezle Türkiye'de bir sezonda en fazla gol atan yabancı futbolcu rekorunu geliştirdi. Osimhen'in golünü statta kızı anons etti. G.Saray'daki geleceği merak edilen 26 yaşındaki santrfor için tribünler "Taraftar çıldırdı Osimhen'i istiyor" diye bağırırken tribünde "Zorunda olduğun için değil, istediğin için bizimle kal Osi" yazılı pankart açıldı.

MUSLERA'DAN GOL VE REKOR - Muslera G.Saray tarihine geçti. Uruguaylı kaleci, Sarı-Kırmızılı takımdaki 14 yıllık kariyerinde 19. kupasını kazandı. 38 yaşındaki file bekçisi, böylece Bülent Korkmaz'ı geride bırakıp G.Saray'da en çok kupa kazanan futbolcu rekorunu kırdı. Muslera 89. dakikada kazanılan penaltıyı gole çevirip 13 sene sonra yine ağları sarstı.

Icardi tribünde

KASIM 2024'teki Tottenham maçında ön çapraz bağından sakatlanan Mauro Icardi, Kayserispor maçını tribünden izleyip şampiyonluk kutlamalarından takım arkadaşlarına katıldı. Maçı G.Saray efsaneleri Hagi ve Popescu da statta takip etti.

'Anın tadını çıkarıyorum'

OSIMHEN, "çok mutluyum. Galatasaray tarihine geçmek muhteşem bir şey. Şu an için önümüzdeki sezon ne olacak bilmiyorum, geleceği düşünmeyip anın tadını çıkarıyorum" dedi.

Mutluluk selfie'si

Galatasaray, yaşadığı '**sevinçli telaş**'la biraz bocalasa da 26'da **Osimhen**'in golüyle rahatlıyor. 29'daysa **Barış Alper**'in golü gelince telaş yerini tutkulu bir futbola bırakıyor. Kayserispor'un yarattığı tehlikeler var. Ama başta **Muslera**, savunma geçit vermiyor... Son golü, penaltıyı kullanan Muslera atıyor... Her dakikası ayrı ayrı hatırlanacak maçta, Galatasaray finişe gelmeden dönüp rakiplerine gülümseyen **Usain Bolt** gibi, sezona **"Söyletmeyin beni, geliyoruz"** diyerek başlayan ezeli rakibine müstehzi gülümsüyor... Mutluluğun resmini çizen olmadı belki ama Barış'ın golden sonra sarı kart pahasına çektiği selfie hiç şüphesiz mutluluğun ta kendisi ve harika bir 25. şampiyonluk hatırası oluyor.

EBRU KILIÇOĞLU

TRENDYOL SÜPER LİG PUAN DURUMU

	TAKIM	O	G	B	M	A	Y	AV	P
1	Galatasaray	34	28	5	1	87	31	56	89
2	Fenerbahçe	34	25	6	3	86	34	52	81
3	Samsunspor	34	18	6	10	51	38	13	60
4	Beşiktaş	34	16	11	7	54	34	20	59
5	Başakşehir	34	16	6	12	58	51	7	54
6	Eyüpspor	35	14	8	13	50	46	4	50
7	Trabzonspor	34	12	11	11	54	43	11	47
8	Göztepe	34	12	11	11	57	47	10	47
9	Kasımpaşa	34	11	13	10	59	59	-	46
10	Konyaspor	34	13	7	14	43	46	-3	46
11	Kayserispor	34	11	11	12	43	54	-11	44
12	Antalyaspor	34	12	8	14	36	58	-22	44
13	Gaziantep	34	12	7	15	41	46	-5	43
14	Ç.Rizespor	34	13	4	17	45	55	-10	43
15	Alanyaspor	34	10	9	15	39	49	-10	39
16	Bodrum	34	9	9	16	25	38	-13	36
17	Sivasspor	35	9	8	18	44	58	-14	35
18	Hatayspor	34	5	8	21	41	67	-26	23
19	Adana Demir	34	2	4	28	29	88	-59	-2

F.Bahçe'nin şampiyonluk özlemi 11 yıla çıktı, tribün tepkiliydi

Yine hasret, hüsran

FENERBAHÇE, Süper Lig'in 36. haftasında evinde Eyüpspor'u 2-1 mağlup etmesine rağmen G.Saray'ın Kayserispor'u yenmesiyle şampiyonluk şansını yitirdi. Ligde 11 yıldır şampiyon olamayan Sarı-Lacivertlilerin gollerini 32. dakikada Nesyri ile 84'te Dzeko attı. Kadıköy'de tribünlerin büyük bölümü boş kalırken taraftarların başkan Ali Koç'a tepkisi sürdü. Tribünler, maç öncesi futbolcuların isminin okunduğu anonsu yuhaladı, santrayla birlikte takımı ıslıkladı. Uzun süre "Yönetim istifa", "Ali Koç istifa" tezahüratları yapıldı. Nesyri de golü sonrası ıslıklandı. Bazı taraftarlar ise maç bitmeden stattan ayrıldı. Taraftarlar zaman zaman "Her yer Aziz, her yer Yıldırım" sloganları attı.

Mourinho

Yazık!..

Ali Koç sezon başı **"Öyle bir takım kuracağım ki size şampiyonluk sözü vermeme gerek kalmayacak"** demişti! Dün Kadıköy'de tribünlere bakınca sözlerine inanan kimsenin kalmadığını keşke anlayabilse! Ama olağanüstü seçimi taa eylüle aldığına göre bence anlamamış! Yazık!

HİLMİ TÜRKAY

Koç: Seçim eylülde yürümeye devam

FENERBAHÇE Başkanı Ali Koç, olağanüstü seçimin eylülde yapılacağını açıkladı. Koç, aday olacağına işaret edip "Allah'ın izniyle bu yolda tüm zorluklara, itibar suikastlerine ve haksızlıklara rağmen yürümeye devam edeceğim" dedi. Seçim tarihini eylüle almalarının nedenini inat değil, sorumluluk diye niteleyen ve ekonomik durum için gereklilik haline geldiğini kaydeden Koç, "F.Bahçe'nin geleceği için önümüzdeki üç ay çok kritik" yorumunu yaptı. Ali Koç, olağanüstü seçim için başlatılan imza kampanyasına tepki göstererek, "Bu yöntem, ileriye dönük tarifi zor tahribat oluşturacak ve geri dönüşü olmayan yaralar açacaktır" diye konuştu.

Trabzonspor ve Beşiktaş berabere

TRENDYOL Süper Lig'de Alanyaspor, Beşiktaş'la 1-1 berabere kaldı. 40. dakikada Hwang'ın golüyle öne geçen Akdeniz temsilcisi, 71. dakikada R.Silva'nın golüne engel olamadı. Bodrum FK-Trabzonspor mücadelesi 1-1 bitti. Maçın golleri; 12. dakikada Taylan, 76. dakikada Cham'dan (pen.) geldi.

Sivas küme düştü

SİVASSPOR, deplasmanda Samsunspor'a 1-0 yenilerek ligden düştü. Ligin 36. haftasında alınan sonuçlar şöyle: Kasımpaşa-Başakşehir: 2-3, Antalyaspor-G.Antep FK: 0-0, Ç.Rizespor-Göztepe: 6-3.

BURSA ALTILI GANYAN

5-3-2	13-5-3	5-3-7	1	8	13
6-7-10	6-4-10	8-2	4-2		
	15-2				

ŞANLIURFA ALTILI GANYAN

4	15-14-1	1-3-2	8-2-1	5	10
	2-4-10		6-5-4		3-2-7
					8-9

GÜNÜN PROGRAMI - FUTBOL - TFF 1. Lig Play-Off (20.00-TRT Spor) Bolu-Bandırma. **BASKETBOL -** Erkek (19.00-beIN 5) Bahçeşehir-M. Efendi. **HENTBOL -** Erkek (17.00-TRT Yıldız) Beşiktaş-Nilüfer, (15.00-TRT Yıldız) Depsaş-Beykoz. **TV'DE SPOR -** beIN 3/22.00 Brighton-Liverpool.

● **BASKETBOL** Süper Ligi'nde Mersin'e 105-89 yenilen Darüşşafaka, Yalovaspor'dan sonra küme düşen 2. takım oldu.
● **SUTOPU** Kadınlar 1. Ligi'nde G.Saray Zena, İzmir Bşb.'yi 11-9 yenerek seriyi 3-1 üstün bitirerek şampiyon oldu.
● **HENTBOL** Kadınlar Ligi finalinde

KISA... Yalıkavak evinde Adasokağı'nı 29-23 yenip seride 2-1 öne geçti.
KISA...
● **FORMULA** 1'de sezonun 7. etabı Imola GP'sini Red Bull'dan Verstappen kazandı.
● **TOPRAK** Razgatlıoğlu, Dünya Superbike Şampiyonası'nın Çekya ayağındaki son yarışta saliselik farkla rakibine geçilip 2. oldu.

Galatasaray deplasmanda Göztepe'yi 2-0 mağlup etti

Şampiyon tam gaz

Galatasaray'ın şampiyonluk kutlamaları bugün saat 15.00'te Yenikapı'da başlayacak. Saat 21.00'de kupa töreni yapılacak.

GÖZTEPE: 0 - GALATASARAY: 2

STAT: *Gürsel Aksel (İzmir)*
HAKEMLER: *Batuhan Kolak, Samet Çiçek, Erkan Akbulut,*
VAR: *Ö.Faruk Turtay*
GÖZTEPE: *Lis, Bokele, Heliton, Koray (dk. 77 Matsuki), Nielsen (dk. 83 Sangare), Ogün (dk. 83 Taha), Dennis (dk. 46 Furkan), A.Ildız, Tijanic (dk. 46 Miroshi), Kubilay (dk. 77 Emersonn), Romulo*
G.SARAY: *Günay, Kaan, Cuesta (dk. 90+3 Arda), Sanchez, Jakobs, Kerem (dk. 68 Yusuf), Berkan (dk. 79 Eyüp), Frankowski (dk. 80 Jelert), A.Kutucu (dk. 88 Metehan), Mertens (dk. 68 Eren), Morata*
GOLLER: *Dk. 70 Kaan, dk. 90+1 Morata*
SARI KARTLAR: *Heliton, Lis, Romulo*

YUSUF KÖRÜKMEZ

ŞAMPİYON

Galatasaray durdurulamıyor. Sarı-Kırmızılılar, Süper Lig'in 37. haftasında deplasmanda Göztepe'yi 2-0 mağlup etti. Kaan Ayhan 70. dakikada şık bir frikik golüyle takımını öne geçirdi. Sarı-Kırmızılılar bu sezon duran top organizasyonunda 37. golünü kaydetti. Cim-Bom, Göztepe karşısında ilk isabetli şutunda golü buldu. Maça son noktayı koyan golü 90+1. dakikada Morata attı. G.Saray Teknik Direktörü Okan Buruk, Göztepe karşısında geçen haftaki Kayserispor maçının 11'ine göre 10 değişiklik yaptı. Kart cezalıları Muslera ile Sara'nın yanı sıra kadroya alınmayan Osimhen, Yunus, Barış Alper, Toreira ve Abdülkerim forma giymedi. Eren, Sallai ve Lemina ise yedek soyundu. 43. dakikada Kerem Demirbay'ın şutunda top yan direkten döndü. 52'de Nielsen'in Ahmed Kutucu'ya müdahalesinde G.Saray penaltı bekledi. Ancak pozisyonun başlangıcında ofsayt tespit edildi. 63. dakikada Göztepe'nin Kubilay ile bulduğu gol ofsayt nedeniyle sayılmadı. ● İZMİR

5. yıldızı takan G.Saray, yeni sezonda Şampiyonlar Ligi'nde başarı istiyor

'SIRA AVRUPA'DA'

GALATASARAY Süper Lig'de 25. şampiyonluğunu kazanıp 5. yıldızı armasına takarken yeni hedefi belirledi: Avrupa'da başarı... Sarı-Kırmızılı kulübün başındaki 3. sezonunda 3. şampiyonluğuna ulaşan başkan Dursun Özbek, "Zor bir sezonu şampiyon olarak bitirdik. Şimdi önümüzde Avrupa'da başarıyı yakalamak var. Bunun için elimizden geleni yapacağız. Çalışmalarımız devam edecek. Transfer sezonuna giriyoruz" dedi. Özbek, 2017 yılında söylediği "Fenerbahçe 4. yıldızı takmadan biz 5. yıldızı takarız" sözleri hakkında "O gün verdiğim sözü bugün tutmanın gururunu yaşıyorum. Galatasaray, birlik ve beraberliğini koruduğu sürece şampiyonluğun en büyük adayıdır. Bu dönemde de bunu ispatladık. 5. yıldız Galatasaray'a hayırlı olsun" ifadelerini kullandı.

'Şampiyonluğu çaldırmadık'

SARI-Kırmızılı kulübün yöneticisi İbrahim Hatipoğlu, "25. şampiyonluk bizim için çok değerli. Zor ve uzun bir maratondu. Bu şampiyonluğu çaldırmadık. Bu şampiyonluk çalınmaya çalışıldı ama çaldırmadık. Okan Hocamız, müthiş bir performans sergiliyor. Son 3 sezona damga vurdu. Okan Hocayı, teknik ekibi ve oyuncuları kutluyorum. İyiler kazandı. İyi oyunumuzu devam ettirerek Şampiyonlar Ligi'nde gelecek sene güzel bir sonuç alacağımıza inanıyorum. Avrupa'da eksik olan başarıyı telafi edeceğimize inanıyorum. Taraftarımız, bizi her yerde çok iyi destekledi. Bu durum, takımdaki oyuncuların öz güvenini çok artırdı. Taraftarın bu şampiyonlukta çok büyük payı var" dedi.

Buruk şampiyonluk coşkusunu yaşadı.

Futbolcular 5. yıldız tişörtleriyle sahadaydı.

Bütün gözler yıldız oyuncu Osimhen'deydi.

Buruk '4'te 4' dedi

G.SARAY'IN başında üst üste 3. şampiyonluğunu elde eden teknik direktör Okan Buruk, "Beşinci yıldızı kazandığımız için çok mutluyum. Oyuncu olarak 4 şampiyonluk yaşadım. Şimdi hedefimiz hoca olarak 4 şampiyonluk yaşamak" dedi. Buruk, "Futbolcularımla, taraftarımızla gurur duyuyorum. Dört gün arayla iki kupa kazanmak gerçekten bizim için inanılmaz bir mutluluk ve gurur. Taraftarımıza olan sorumluluğumuzu çok iyi bir şekilde yerine getirdik. Sezonun başından sonuna kadar destek veren taraftarımıza teşekkür ediyorum. Onların yüzündeki mutluluğu görmek benim için çok büyük bir mutluluk" yorumunda bulundu.

'Bizimle kal Osimhen'

SARI-Kırmızılılarda herkesin merak ettiği tek soru: Osimhen kalacak mı? Başkan Özbek, "Osimhen çok önemli bir oyuncumuz. Kendisiyle görüşmelerimiz devam ediyor. Her şeyden önce Osimhen'in takımda kalmak istemesi lazım" diye konuştu. Yönetici Abdullah Kavukcu, "Osimhen'e 'Kalmak istiyorsan bonservisini almaya ve ücretini vermeye hazırız' dedik. Türkiye'yi çok seviyor. Ancak hayatın da gerçekliği de var. Sezon sonuna kadar biraz netleşir durum. Kendi kafasında netleştirmesi lazım. Osimhen'in F.Bahçe'yi tercih edeceğini çok sanmıyorum. Osimhen'in Avrupa ve Arabistan'dan gelecek teklifleri beklediğini düşünüyorum" dedi.

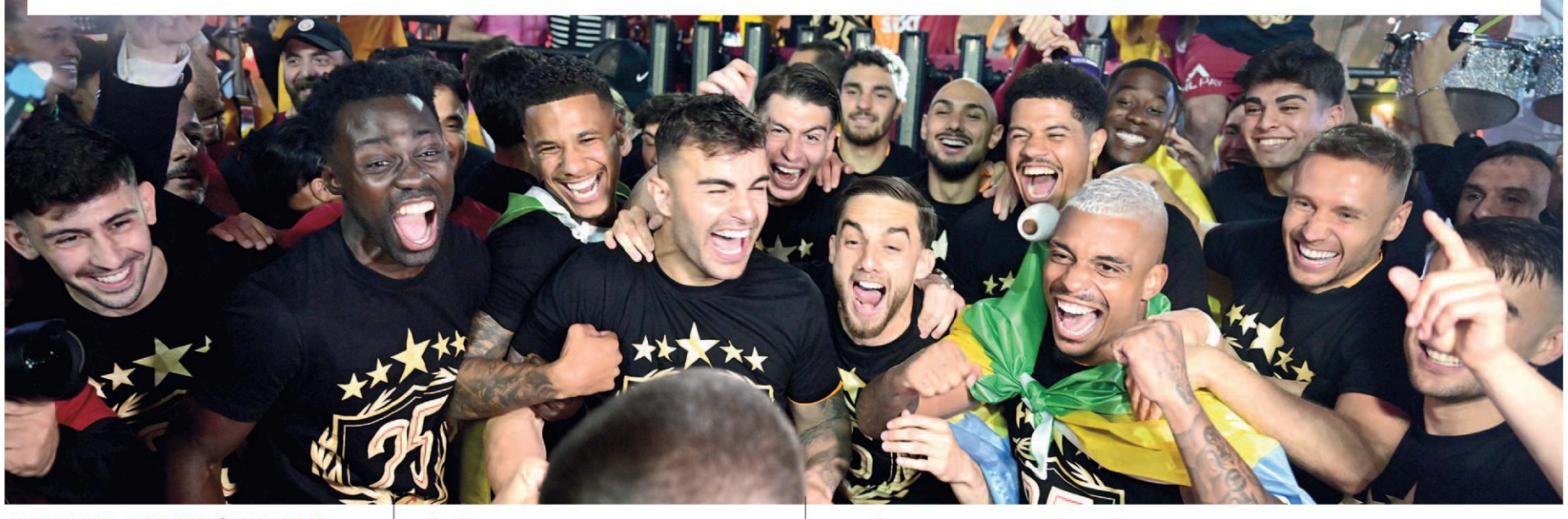

'Koç tehdit etti'

HİLMİ TÜRKAY

FENERBAHÇE'DE şampiyonluğun bir kez daha Galatasaray'a kaptırılmasının yankıları sürerken başkan Ali Koç'un olağanüstü seçimi eylülde yapacağını açıklamasına büyük tepki var. Koç'un geçen cumartesi imza kampanyasının düzenlendiği Fenerbahçe Gönüllüleri Derneği'ne gidip başkan Emrah Tünay'la yaşadığı diyalog gündem yarattı. Tünay, Koç'un kendisini tehdit ettiğini belirtip, "Topladığınız imzalara inanmıyorum, sahte imza toplanıyor. Dua et başkanlığım bitmesin. Bitmesi halinde nefes aldığım sürece seninle özel olarak uğraşacağım" dediğini açıkladı. Üyeler bir yandan yeterli imzayı toplayıp, kongreyi daha erkene çekmek adına çalışırken başkan adaylığını açıklayan isimlerden Koç'a sert sözler geldi. Mahmut Uslu, "F.Bahçe tarihinde başarısız geçen bir sezondan 4 ay sonraya kongre alma kararı görülmemiştir!" dedi.

AİHM'den 1959 öncesi için bakanlığa beş soru

F.BAHÇE'NİN 1959 öncesi şampiyonluklar için Avrupa İnsan Hakları Mahkemesi'ne (AİHM) başvurduğu ortaya çıktı. AİHM'nin Adalet Bakanlığı'na yazı gönderip sürece ilişkin şu 5 soruya yanıt istediği belirtildi:

- F.Bahçe'nin 1959 öncesi 9 şampiyonluğun tescili talebi AİHM'e uygun mudur?
- Tahkim Kurulu'nun başvuruyu reddetmesi, mahkemeye erişim hakkının ihlâli anlamına gelir mi?
- F.Bahçe'nin şikâyetleri, mülkiyet hakkına ilişkin protokol hükümleriyle uygun mudur?
- F.Bahçe'nin mülkiyet hakkı ihlal edilmiş midir? TFF'nin 1959'u başlangıç yılı kabul etmesinin yasal dayanağı var mıdır?
- Etkili bir iç hukuk yolu var mıdır?

KISA... KISA... KISA... KISA...

- **NBA** Batı Konferansı'nda Oklahoma City Thunder, evinde Denver Nuggets'ı 125-93 yenerek seriyi 4-3 kazanıp finalde Minnesota Timberwolves'un rakibi oldu.
- **TRABZONSPOR**, Avrupa'ya gitme fırsatını kaçırırken Bordo-Mavililerin ligin bitimiyle yeni sezonun planlamasına başlayacağı öğrenildi.
- **TRENDYOL** Süper Lig 37. hafta: 24 Mayıs / 19.00: Göztepe - Galatasaray, 25 Mayıs / 19.00: Trabzonspor - Samsunspor, 19.00: Beşiktaş - Ç. Rizespor, 26 Mayıs / 20.00: Atakaş Hatayspor - Fenerbahçe.

ANKARA ALTILI GANYAN

7-3-4 6-4 6-1-7 5-4-3 1-8-3 1
8-6-5 4-3-2

ANTALYA ALTILI GANYAN

4-8-9 4-10-3 2-4-1 3-5 3 5
2-6-7-3 1-7 5-3

GÜNÜN PROGRAMI - BASKETBOL - Erkekler (19.00-beIN 5) Galatasaray-Anadolu Efes. **TV'DE SPOR** - TRT Spor/21.00 Al Shabab-Al Ittihad. beIN 3/22.00 Manchester City-Bournemouth. ● beIN 4/22.00 C.Palace-Wolverhampton.

OLE'NİN TRANSFER HEDEFİ - BEŞİKTAŞ Teknik Direktörü Solskjaer, transfer çalışmaları hakkında, "Başka türde oyuncularla anlaşmaya çalışıyoruz. Bu sayede daha güçlü hale gelebilir ve benim istediğim gibi bir futbol takımı olabiliriz. Kendi oyuncularını seçmek farklı bir şey" dedi. Norveçli çalıştırıcının, "Çok kötü durumda olan bir gruba geldim. Hem fiziksel hem zihinsel hem de sonuçlar açısından. En çok üzerinde çalıştığımız şey öz güven oldu" sözleri dikkat çekti.

KAKURO BULMACA

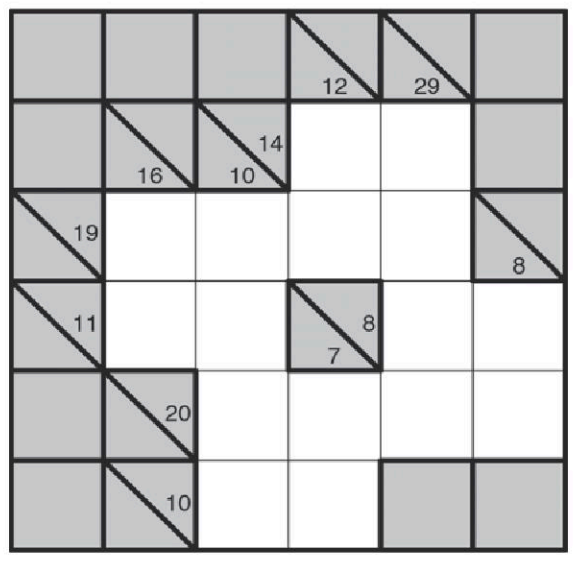

NASIL OYNANIR?

1-9 arası rakamları kullanarak, boşlukları doldurun. Bunu yaparken karelerin toplamının, bağlı hücredeki sayıya eşit olmasını sağlayın ve bir rakamı sadece bir kere kullanın.

KELİME MERDİVENİ

Merdivenin ilk basamağındaki kelimeyi son basamaktaki kelimeye ulaştırmak için birer harf değiştirin!

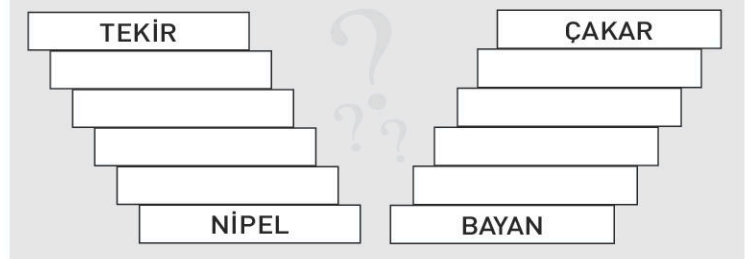

KELİME BULMACA

Kalın, kaba kumaş / Fotoğrafta-ki aktris		Kovuşturma / Ulu, büyük, ileri gelen		Sürekli olarak		Dargın / Şaşma, şaşkınlık bildiren söz		Pas		Hitit / Selenyum simgesi		Bir sayı / Pay, hisse		Yağmur geçirmeyen üstlük		Tanrı-tanımaz
														Olumsuz-luk öneki / İngiltere ya-sama meclisi		
Zamklı cila / Fizik ve me-kanikte za-man birimi				Başa giyi-len metal koruyucu / Matem				Eden, yapan, işleyen					Blucin kumaşı / Askerin su kabı			
										Belirti / Rütbe, derece						
Alışveriş fiyatı, geçerli fiyat		Sazın en kalın teli / Kanun yapma														Mecra, yatak
										Mayt da denilen bir tür eklem bacaklı canlı		Karadeniz yelkenlisi / Kereste				
En kalın sesli orkestra çalgısı	Ali Özgentürk filmi / Sözleşme			Yer kırığı											Budizm'in kurucusu din adamı	
			Azra Ko-hen kitabı / Mikroskop camı							Nikolay Gogol eseri / Genişlik						
Aldatıcı görünüş / Koruma, esirgeme						Orhan Pamuk kitabı		Japonların halk türküsü / Samaryum simgesi		Sarıya çalan renk / En kısa zaman				Tahıl tozu / Mağara		
						Kazakistan başkenti							Kaz Da-ğının mito-lojideki adı			
Bütün				Erzurum ilçesi							Tapınakta taş masa					

SUDOKU BULMACA

NASIL OYNANIR? Her satır, her sütun ve 3x3'lük kutu bölümlerinde 1'den 9'a kadar saylar bir kez kullanılacaktır.

	4					9	6	2
	2	7						
				9	1			5
				3		1	4	
6	9	3						
				8	7			
5			3		9			
						3	9	6
8			4	2				

			6					9
	6	9	7					2
	5		8					
		5		7	6	1		
2		7						
					1	4	5	
9				8			4	
8		4			9		7	
			4	2			8	6

DÜNKÜ BULMACALARIN ÇÖZÜMLERİ

2	1	7	3	4	6	9	5	8
8	6	5	9	1	2	3	4	7
9	3	4	5	8	7	6	1	2
7	4	2	1	6	9	8	3	5
5	9	6	8	7	3	4	2	1
1	8	3	2	5	4	7	6	9
3	5	1	6	9	8	2	7	4
4	2	8	7	3	1	5	9	6
6	7	9	4	2	5	1	8	3

4	2	6	8	9	3	5	1	7
3	7	9	2	5	1	8	6	4
5	8	1	7	4	6	2	3	9
6	1	3	5	7	4	9	2	8
9	5	2	6	3	8	4	7	1
7	4	8	1	2	9	3	5	6
2	6	5	4	8	7	1	9	3
1	9	4	3	6	2	7	8	5
8	3	7	9	1	5	6	4	2

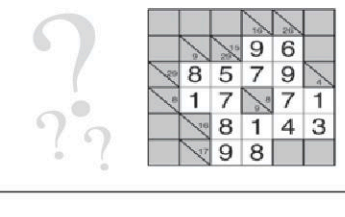

SIĞIR - SAĞIR - SATIR - KATIR - KATAR - KAŞAR

BEZEK - BEZİK - BETİK - BİTİK - BİTİM - BİLİM

Hazırlayan: Mustafa Başaran / trbulmaca@gmail.com

Cumhuriyet
31 MAYIS 2025 SAYI: 36393
Yayımlayan ve Yönetim Yeri: Yenigün Haber Ajansı Basın ve Yayıncılık AŞ. Prof. Nurettin Mazhar Öktel Sk. No: 2, 34381 Şişli/İST. **Tel:** (0212) 343 72 74 (20 hat) **Faks:** (0212) 343 72 64 e-posta: posta@cumhuriyet.com.tr Uets: 25999 - 15079 - 37611
● **Ankara Temsilciliği:** Güzeltepe Mahallesi, Abidin Daver Sokak, No:14 Çankaya/Ankara Tel: (0312) 442 30 50 ● **Ege Bölge Temsilciliği:** Halit Ziya Bulvarı 1352 Sok. 2/3 Pasaport - İzmir. Tel: (0232) 441 2 20

İmtiyaz Sahibi: CUMHURİYET VAKFI adına
ALEV COŞKUN
Genel Yayın Yönetmeni
Mine Esen
Genel Yayın Koordinatörü
Hakan Akarsu
Yazişleri Müdürleri
Özgür Soyer | Cafer Kurt

• Ekonomi: **Jale Özgentürk** • Haber Merkezi: **Can Uğur** • Eğitim: **Figen Atalay** • Spor: **Cumhur Önder Arslan** • Fotoğraf: **Uğur Demir** • Sorumlu Yazişleri Müdürü: **Betül Berişe**
Ankara Temsilcisi: **Sertaç Eş**
Ege Bölge Temsilcisi: **Mehmet Şakir Örs**
Yayın Kurulu: **Alev Coşkun** *(Başkan)*, ***Emre Kongar*** *(Bşk. Yrd.)*, ***Şükran Soner, Işık Kansu, Miyase İlknur, Mine Kınıkkanat, Zülâl Kalkandelen***

• Reklam Genel Müdürü
Evsun Sinem Alkan
Reklam Yönetimi: Yenigün Haber Ajansı Basın ve Yayıncılık AŞ. Prof. Nurettin Mazhar Öktel Sk. No: 2 34381 Şişli/İstanbul **Tel:** (0212) 343 72 74 (20 hat) **Faks:** (0212) 251 98 68 reklam@cumhuriyet.com.tr

• Mali ve İdari İşler Müdürü: **Osman Selçuk Özer**
Yaygın süreli yayın **Baskı:** ● İstanbul: İleri Basım mat. Amb. Reklam Tanıtım Yay. ve Teknik Hiz. Tic. A.Ş Yenibosna mh. 29 Ekim Cd. no: 11A/41 Bahçelievler/İstanbul Tel: (0212 454 35 10. ● Ankara : İleri Basım mat. Amb. Reklam Tanıtım Yay. ve Teknik Hiz. Tic. A.Ş Saracalar mh. 57. cd. no: 21/A Akyurt/Ankara Tel: 0312 353 29 61. ● İzmir: İleri Basım mat. Amb. Reklam Tanıtım Yay. ve Teknik Hiz. Tic. A.Ş Fatih mh. 1199 sok. no:1/7 Samıç-Gaziemir/İzmir Tel: 0232 483 96 60. ● Adana: İleri Basım mat. Amb. Reklam Tanıtım Yay. ve Teknik Hiz. Tic. A.Ş Levent mh. 1791 sok. no: 33/A Yüreğir/Adana Tel: 0322 346 36 25. ● Trabzon: İleri Basım mat. Amb. Reklam Tanıtım Yay. ve Teknik Hiz. Tic. A.Ş Organize sanayi Bölgesi no: 2 Arsin/Trabzon Tel: 0462 71 40 20. **Dağıtım:** Turkuvaz Dağıtım Pazarlama A.Ş.

Cumhuriyet'te yer alan haber, yazı ve fotoğrafların yeniden yayım hakkı saklı tutulmuştur. İzin alınmadan ve kaynak göstermeksizin yayımlamak Basın Kanunu gereğince hukuki ve cezai yaptırıma tabidir.

Galatasaray, iki efsane yıldızı Muslera'yı ve Mertens'i gözyaşlarıyla uğurladı

10 numara 1 veda

GALATASARAY: 2 - BAŞAKŞEHİR: 0
STAT: *RAMS Park*
HAKEMLER: *A.Buğra Taşkınsoy, Ceyhun Sesigüzel, D.Caner Özaral,* **VAR:** *H.Umut Meler*
GALATASARAY: *Muslera (dk. 89 Günay), Frankowski (dk. 63 Jelert), Sanchez (dk. 78 Metehan), Cuesta, Jakobs, Kaan, Berkan, Y.Demir, Mertens (dk. 79 Sallai), Ahmed, Osimhen (dk. 88 Efe)*
BAŞAKŞEHİR: *Muhammed, Duarte, Ba (dk. 46 Deniz), Opoku, Berat, Y.Sarı (dk. 86 Ebosele), Ö.Ali (dk. 70 Kemen), Umut (dk. 86 Ö.Faruk), Operi, Figueiredo, Keny*
GOLLER: *Dk. 17 Mertens (pen.), dk. 81 Osimhen*
SARI KARTLAR: *Osimhen, Frankowski; Ba*

Muslera oyundan çıkarken 25 numaralı formasını giydi.

Ağladılar ağlattılar

ŞAMPİYON Galatasaray sezonu evindeki Başakşehir galibiyetiyle tamamlarken iki efsane Fernando Muslera ve Dries Mertens Sarı-Kırmızılılara veda etti. G.Saray formasıyla 100. maçına çıkan ve penaltıdan ağları sarsan Mertens ile Muslera, 90 dakikanın sonunda gözyaşlarını tutamadı. Rams Park'ı dolduran 55 bin G.Saray taraftarı, iki yıldız için uzun süre tezahürat yaptı. Tribünlerde de çok sayıda taraftarla birlikte Icardi de ağladı. Muslera 89., Mertens 79. dakikada arkadaşlarının omuzlarında oyundan çıktı. Muslera, "G.Saray her zaman kalbimde" derken, Mertens, "G.Saray'ı çok seviyorum" diye konuştu.
5 YILDIZLI KOREOGRAFİ - G.Saraylı taraftarlar, 25. şampiyonluk ve 5. yıldız için özel koreografi sundu. Teknik direktör Okan Buruk'un resmiyle birlikte "The Winner One" (Kazanan) yazılı pankart açıldı. Ayrıca F.Bahçe'nin 2014'te 4. yıldız için yaptığı "Yükleniyor" paylaşımına göndermede bulunulup, G.Saray Başkanı Dursun Özbek'in "Onlar 4. yıldızı takmadan biz 5. yıldızı takarız" sözü yazıldı. Diğer tribünde sarı kırmızı kartonlarla 5 yıldız ile "İlk ve tek" yazısı oluşturuldu. Muslera için İspanyolca "Sen her zaman bizim efsanemiz olacaksın" yazılı pankart açıldı. Kanseri yenen 3 yaşındaki Ali Asaf Demir, maçtan önce orta sahada başkan Dursun Özbek ile birlikte gökyüzüne balon uçurdu.
DRONE İLE ÖZEL GÖSTERİ - Sezonun son maçının ardından Rams Park'ta ses ve ışık gösterileri düzenlendi. Dronlar ile havada 5 yıldız ve "Şampiyon Galatasaray" yazıları oluşturuldu.

GOL KRALI OSIMHEN

G.SARAY'IN yıldızı Osimhen 2024-25 sezonunun gol kralı oldu. Nijeryalı santrfor, Başakşehir maçında ağları bir kez havalandırdı. 26 yaşındaki forvet ligdeki gol sayısını 26'ya yükseltip krallığı elde etti. Kariyerinin en golcü sezonunu yaşayan Osimhen bu sezon Sarı-Kırmızılı formayla tüm kulvarlardaki 40 maçta 37 kez rakip fileleri havalandırdı.

EFES ÖNDE - **Basketbol Süper Ligi Play-Off çeyrek final ilk maçında Anadolu Efes, Mersin'i 92-71 yenip seride 1-0 öne geçti.**

TRENDYOL SÜPER LİG'DE DÜN
K.PAŞA-GÖZTEPE: 1-2

SOLSKJAER'İN İSTEĞİ - BEŞİKTAŞ Teknik Direktörü Solskjaer'in yeni sezonun kadrosunda uzun boylu, fizik gücü yüksek, pivot özellikli bir santrfor istediği öğrenildi. Sol kanat için atletik özellikleri güçlü, çizgiye basabilen, adam eksiltebilen ve sağ ayağını da kullanan bir oyuncu arayışı var. Norveçli hocanın stoper tercihi ise sert, agresif ve pas özelliği kuvvetli bir oyuncu.

3 PUAN TRABZON'UN - **SÜPER** Lig'de Trabzonspor, sezonu deplasmanda Antalyaspor'u 2-0 yenerek noktaladı. Goller; Zubkov ve Lundstram'dan geldi. İki oyuncu da ayrıca 1'er asist yaptı. Bordo-Mavililerde sarı kart cezalısı Mendy, Cham ve Nwakaeme kadroda yoktu.

Altın adam Adem

ALMANYA'DA düzenlenen Artistik Cimnastik Avrupa Şampiyonası'nda Adem Asil, bireysel halka aletinde 14 bin 400 puanla altın madalya kazandı. Asil önceki gece bireysel genel tasnif finalinde de altın almıştı.

Dzeko-Tadic gitti

FENERBAHÇE'NİN 39 yaşındaki golcüsü Edin Dzeko ve Tadic, Sarı-Lacivertlilerden ayrıldığını açıkladı. Dzeko bugün Süper Lig'de saat 16.00'da Kadıköy'de Konyaspor'u konuk edecekleri karşılaşmada aynı zamanda F.Bahçe formasıyla 100. maçına çıkacak. Sportif direktör Mario Branco ile de yollar ayrıldı. Euroleague şampiyonu F.Bahçe Beko ve teknik heyeti, başkan Ali Koç ile yöneticiler, kupayla birlikte Cumhurbaşkanı Recep Tayyip Erdoğan'ı ziyaret etti.

GÜNÜN PROGRAMI - FUTBOL - Süper Lig (16.00-beIN 1) F.Bahçe-Konya, (16.00-beIN 2) Ç.Rize-Hatay, (19.00-beIN 2) Adana Demir-G.Antep, (19.00-beIN 1) Alanya-Sivas. **BASKETBOL -** Erkekler Play-Off (18.00-beIN 5) Bahçeşehir Koleji-TOFAŞ, (20.30-beIN 5) Türk Telekom-F.Bahçe Beko. A Milli Kadın hazırlık maçı (19.00-TRT Spor Yıldız) Türkiye-Litvanya. **TV'DE SPOR -** TRT 1/22.00 Paris Saint Germain-Inter (UEFA Şampiyonlar Ligi Finali). ● beIN 4/15.15 Formula 1 İspanya GP'si sprint yarışı, (17.00) Sıralama turları.

ANKARA ALTILI GANYAN

2-3-5	3-6-7	5	7-9-14	1-2-7	4
4-6	4-5-2		15-10-13		
			5-4		

İZMİR ALTILI GANYAN

5-4-9	3-9-4	7-9-8	9-7	2	7
1-3	1-2-5	4-5-1			12

D.BAKIR ALTILI GANYAN

2-9	8-4-3	5	5	1-2-3	4
	1-2-10			4-5-7	8
	7-13-5				2-1
					5-3

Cumhuriyet
1 HAZİRAN 2025 SAYI: 36394

Yayımlayan ve Yönetim Yeri: Yenigün Haber Ajansı Basın ve Yayıncılık AŞ. Prof. Nurettin Mazhar Öktel Sk. No: 2, 34381 Şişli/İST. **Tel:** (0212) 343 72 74 (20 hat) **Faks:** (0212) 343 72 64 e-posta: posta@cumhuriyet.com.tr Uets: 25999 - 15079 - 3761

● **Ankara Temsilciliği:** Güzeltepe Mahallesi, Abidin Daver Sokak, No: 14 Çankaya/Ankara Tel: (0312) 442 30 50 ● **Ege Bölge Temsilciliği:** Halit Ziya Bulvarı 1352 Sok. 2/3 Pasaport - İzmir. Tel: (0232) 441 12 20

İmtiyaz Sahibi: CUMHURİYET VAKFI adına
ALEV COŞKUN
Genel Yayın Yönetmeni
Mine Esen
Genel Yayın Koordinatörü
Hakan Akarsu
Yazışleri Müdürleri
Özgür Soyer | Cafer Kurt

• Ekonomi: **Jale Özgentürk** • Haber Merkezi: **Can Uğur**
• Eğitim: **Figen Atalay** • Spor: **Cumhur Önder Arslan**
• Fotoğraf: **Uğur Demir**
• Sorumlu Yazışleri Müdürü: **Betül Berişe**
Ankara Temsilcisi: **Sertaç Eş**
Ege Bölge Temsilcisi: **Mehmet Şakir Örs**
Yayın Kurulu: **Alev Coşkun** *(Başkan)*, ***Emre Kongar*** *(Bşk. Yrd.)*, ***Şükran Soner, Işık Kansu, Miyase İlknur, Mine Kırıkkanat, Zülâl Kalkandelen***

• Reklam Genel Müdürü
Evsun Sinem Alkan
Reklam Yönetimi: Yenigün Haber Ajansı Basın ve Yayıncılık AŞ. Prof. Nurettin Mazhar Öktel Sk. No: 2 34381 Şişli/İstanbul
Tel: (0212) 343 72 74 (20 hat)
Faks: (0212) 251 98 68
reklam@cumhuriyet.com.tr

• Mali ve İdari İşler Müdürü: **Osman Selçuk Özer**

Yaygın süreli yayın **Baskı:** • İstanbul: İleri Basım mat. Amb. Reklam Tanıtım Yay. ve Teknik Hiz. Tic. A.Ş Yenibosna mh. 29 Ekim Cd. no: 11A/4 Bahçelievler/İstanbul Tel : 0212 454 35 10. • Ankara : İleri Basım mat. Amb. Reklam Tanıtım Yay. ve Teknik Hiz. Tic. A.Ş Saracalar mh. 57. cd. no: 21/A Akyurt/Ankara Tel : 0312 353 29 61. • İzmir: İleri Basım mat. Amb. Reklam Tanıtım Yay. ve Teknik Hiz. Tic. A.Ş Fatih mh.1199 sok. no:1/7 Sarnıç-Gaziemir/İzmir Tel : 0232 483 96 60. • Adana: İleri Basım mat. Amb. Reklam Tanıtım Yay. ve Teknik Hiz. Tic. A.Ş Levent mh.1791 sok. no: 33/A Yüreğir/Adana Tel : 0322 346 36 25. • Trabzon: İleri Basım mat. Amb. Reklam Tanıtım Yay. ve Teknik Hiz. Tic. A.Ş Organize sanayi Bölgesi no: 2 Arsin/Trabzon Tel : 0462 711 40 20. **Dağıtım:** Turkuvaz Dağıtım Pazarlama A.Ş.

Cumhuriyet'te yer alan haber, yazı ve fotoğrafların yeniden yayım hakkı saklı tutulmuştur. İzin alınmadan ve kaynak göstermeksizin yayımlamak Basın Kanunu gereğince hukuki ve cezai yaptırıma tabidir.

Şampiyon G.Saray'da Muslera sonrası gözlerin çevrildiği Günay, Cumhuriyet 'e konuştu

'OKAN HOCAMIN İŞİNİ ZORLAŞTIRACAĞIM'

ÖZEL SÖYLEŞİ

'Oynamak istiyorum'

- Okan Buruk, "Gelecek yeni kaleci, Günay'la forma rekabetine girecek" dedi. 1 numara olmaya hazır mısınız, üzerinizde bir baskı oluşturur mu?
GÜNAY GÜVENÇ: Ben baskıyla beslenen bir insanım. Baskıyı çok iyi idare ettiğimi ve baskıdan pozitif yönleri çıkardığımı düşündüğüm için hocamın da böyle açıklamaları var. Bana karşı da düşüncelerini biliyorum. Hocamıza buradan da söyleyeyim, onun işini baya bir zorlaştıracağım. Sabırsızlıkla kamp dönemini bekliyorum. Kim oynarsa oynasın her zaman G.Saray'ın başarısı öndedir. Hepimiz G.Saray'a hizmet edeceğiz. Ben olurum, başka bir isim olur, başka pozisyonlarda başka isimler olur. Biz burada büyük bir camiayı temsil ediyoruz. En önemlisi başarı. Ama tabii ki kişisel olarak da oynamak istiyorum.

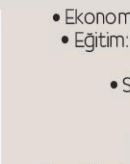

CUMHUR ÖNDER ARSLAN

GALATASARAY'IN çifte kupalı şampiyonluğunda sezonun kritik virajlarında rol oynayan isimler arasında kaleci Günay Güvenç'in önemli bir yeri var. 14 yıllık efsanenin arkasında bir gün eldivenlerini takıp kaleyi koruyacağına hep inanan, o fırsat geldiğinde de performansıyla başta Muslera olmak üzere Sarı-Kırmızılı camianın her ferdinin takdirini toplayan Güvenç şampiyonluğu Cumhuriyet'e anlattı. "Tarihi bir şampiyonluk ve 5. yıldız. Birçok hikâyesi var bu şampiyonluğun. Üstüne bir de Türkiye Kupası zaferi var. En çok taraftarımıza armağan ediyoruz. Oyuncu grubu olarak çok istedik ve bunu başardık" diyerek söze başlıyor Günay Güvenç ve sorularımızı şöyle yanıtlıyor:

'KUPADAKİ F.BAHÇE MAÇINDAN SONRA BAŞKA BİR ÜSTÜNLÜK ELİMİZE GEÇTİ'

- Sezonun kırılma anı neresiydi?
GÜNAY GÜVENÇ: Kırılma maçı evimizde son dakikada kazandığımız Trabzonspor karşılaşmasıydı. Abdülkerim'in çizgiden çıkardığı top... Süper Lig'i ve Türkiye Kupası'nı almamızın en önemli sebeplerinden biri de Avrupa'dan elenmemiz oldu. Avrupa'dan elenmek bizim için kötü olan bir şey. O süreç bizi çok yordu, çok sakat verdik, yoğun maç fikstürü vardı. Kırılma noktamız Avrupa'dan elenmemiz oldu.

'SOYUNMA ODASINDAN BİZİ 2 SAAT DIŞARI BIRAKMADILAR'

Bu mutlu sona ulaşmamızın en büyük nedeni de kupada F.Bahçe'yi yendiğimiz maç. Skordan bağımsız aslında maçtan sonra olanlar... Soyunma odasında bizi 2 saat dışarı bırakmadılar güvenlik sebeplerinden dolayı. Hâlbuki hiçbir güvenlik problemi yoktu, F.Bahçe tarafından bize bir şey yoktu. Neden böyle yapıldı bilmiyorum ama soyunma odasında durmamız, beklememiz bizi daha da çok kenetledi. Normalde psikolojik üstünlük diyorlardı hâlbuki o maçtan sonra bambaşka bir üstünlük geçti elimize. Bunu kimse bilmez. Soyunma odasında birbirimizle konuşma fırsatımız oldu, o duruma düşmemiz bizi daha da hırslandırdı çünkü stattan çıkamıyoruz.

'Kalite ve karakter'

GÜNAY: Türkiye Kupası'nı aldık uçakta Morata öyle bir kutladı ki... İçimizden diyoruz "Avrupa şampiyonluğun var, Şampiyonlar Ligi'ni almış, Ziraat Türkiye Kupası'nı kutluyor". Ama o kadar aç ki o kadar başarıyı istiyor ki, uçakta Türkiye Kupası'nı deliler gibi kutluyor. Bana dedi ki "Günay her şeyin değerini bilmek lazım". Gerçekten çok doğru. Bazen kaliteden ziyade karakter almak önemli. Bize öyle karakterler geldi ki bir de kaliteyle beraber... İnanılmaz bir takım oluşturduk, herkes birbirini seviyor, saygı duyuyor. Oynayan oynamayan hiçbiri üzüntülü değil.

CUMHURİYET ÖZEL

'Muslera, en iyi kalecisin dedi'

- Muslera'yı 14 yıldır bu kadar zorlayan, formayı ondan alan, kalede onun kadar güven veren bir isim görmedik. Bu güveni nasıl sağladınız?
GÜNAY GÜVENÇ: Bu güven ilk başta performansla oldu. Antrenmanda bunu göstermem lazımdı. Oynadığım az maçlarda bile göstermem lazımdı. Muslera'nın bana "Keşke daha erken gelseydin" demesi beni inanılmaz motive etmişti. Bana "Erken gelseydin, daha uzun yıllar beraber götürseydik burayı" diyordu. "Buraya gelen belki en iyi kalecisin" demişliği de oldu. Hâlâ da öyle diyor. Bu beni daha çok mutlu ediyor. Her zaman antrenmanda, saha dışında, saha içinde duruşumla, karakterimle, hocaya, oyunculara "Ben de varım"ı gösterdiğimi, hissettirdiğimi düşünüyorum. Bugüne kadar benimle ilgili hiç negatif bir şey olmadı. Tabii ki kalecilikte yanlışlar, hatalar olur, bunlar sporun gerçeği. Ama ben her zaman disiplinimle, çalışma gücümle, kalitemle hocaya ve ekibimize bu pozisyonda oynayabileceğimi gösterdim.

'GURUR VERİCİ, DEMEK Kİ KENDİMİ İSPATLAMIŞIM'

- Muslera "G.Saray kalesinde kimi görmek istersin?" sorusuna "Dünyada G.Saray kalesini koruyabilecek en iyi kaleci Günay Güvenç'tir" yanıtını verdi. Ne düşünüyorsunuz?
GÜNAY GÜVENÇ: Böyle bir açıklama beklemiyordum. Bunu Muslera'dan duymak gurur verici. G.Saray'da sadece 2 sene paylaştık. Demek ki 2 sene içinde kendimi ona göstermişim ve ispatlamışım. Yoksa benle ilgili böyle bir cümleyi kurmazdı. Demek ki kalbinden gelmiş, yapabileceğimi düşünmese böyle bir cümle kullanmazdı. Bunu hep bana söylüyordu ama kamuoyunda da paylaşmasından gurur duydum. Demek ki bazı şeyleri doğru yapıyormuşum. Ama hiçbir zaman bu kelimelerle tok olacak biri değilim. Devamını göstermek istiyorum. Muslera ayrıldığı için çok üzgünüz. Onun gibi güzel bir karaktere böyle bir ayrılık yakışırdı. Sözlerinden çok mutlu oldum. Artık Muslera'nın söylediği cümlenin de bir ağırlığı var üzerimde. Onu da ispatlamam lazım. Bir yandan güzel bir şey diğer yandan daha iyi yapmam gerektiğini söylüyor bana aslında. Ben de her şeyimi vereceğim.

Röportajın tamamını www.cumhuriyet.com.tr'den okuyabilirsiniz.

'Çok güzel bir takımız, birbirimizi seviyoruz'

- Okan Buruk'la ağabey-kardeş, baba-oğul gibi bir diyaloğunuz var. Biraz anlatır mısınız?
GÜNAY GÜVENÇ: Çok iyi bir hoca. Hoca, arkadaş, dost ilişkisine çok güzel bir çizgi koymuş. Ne fazla ne az. Bunu da başarmak çok zordur. Bazı hocalar çok yakın oldu mu otoritesini kaybeder. Bazıları çok az yakın oldu mu otoriter olur. Okan hoca tam onu yakalamış. Herkes çok seviyor. Ben hep şöyle söylüyorum; takımın çoğu hocayı sevmiyorsa, hoca dünyanın en büyük taktiğine sahip olsun olmaz. Takım, hoca için koştuğu an olur. Bu da sevmekle başlıyor. Bazen derler ya "Herkesin herkesi sevmesine gerek yok saygı duymamız lazım" diye. Evet doğru da sevmek de zorundayız birbirimizi. Çünkü sevince onu kalpten yaparsın. Takım olarak birbirimizi gerçekten seviyoruz. Bunu yakaladık Okan hocanın sayesinde... Takım olarak hocamızı çok seviyoruz, son yıllarda Başakşehir dahil 4 şampiyonluğu var. İnanılmaz bir şey. Türkiye'de kaç hocanın 3-4 şampiyonluğu var? Çok güzel şeyler başardı, çok güzel bir takım olduk. Bunu da hocamız yarattı. Ona teşekkür ediyorum.

'FLORYA HASTALIK GİBİ BİR ŞEY'

- G.Saray'da şampiyonluklardan sonra hep konuşulur, "Florya'nın havasında, suyunda bir şeyler var" diye. Florya'da gerçekten ne var?
GÜNAY GÜVENÇ: Bilmiyorum, hastalık gibi bir şey (Gülerek)... Tesislere geldim mi insana bambaşka bir his geliyor. Açıkçası bunun anlatılmaması daha iyi. Zaten insan anlatamıyor da... Kalsın bizde. Buraya gelen her futbolcu kendini iyi hissediyor. Değer görüyor. Gerçekten güzel bir aile ortamımız var.

Kartal'ın rakibi Bodrum

BEŞİKTAŞ, Süper Lig'in son haftasında bugün saat 19.00'da deplasmanda Bodrum FK ile karşılaşacak. Hakem Cihan Aydın'ın yöneteceği ve beIN Sports 1'in naklen yayımlayacağı maçta sarı kart cezalısı Immobile oynamayacak.

TRENDYOL SÜPER LİG'DE DÜN

Ç.RİZE-HATAY: 5-2

GÜNÜN PROGRAMI - FUTBOL - Süper Lig (19.00-beIN 1) Bodrum-Beşiktaş, (19.00-beIN 2) Samsun-Kayseri. **BASKETBOL -** Erkekler Play-Off (18.00-beIN 5) Mersin-Anadolu Efes, (20.30-beIN 5) G.Saray-Beşiktaş. **TV'DE SPOR -** TRT Spor/15.00 Türkiye-Slovenya (A Milli Erkek Voleybol hazırlık maçı). ● beIN 4/16.00 Formula 1 İspanya GP'si.

İSTANBUL ALTILI GANYAN

5-2-7	9-10-12	3	4-1-7	5-3-6	1-12
6-1-3	1-2			1	

ADANA ALTILI GANYAN

6-7-2	14-6	2	7-2-5	3-2	1-13
3	3-10		4		7-2
					6

Fenerbahçe taraftarların istifa çağrıları yaptığı maçta Konyaspor'u 2-1 yendi

Hem protesto hem 3 puan

FENERBAHÇE, Süper Lig'de sezonu galibiyetle kapattı. Sarı-Lacivertliler konuk ettiği Konyaspor karşısında 1-0 geriye düşmesine rağmen maçı 2-1 kazanırken ligi G.Saray'ın 11 puan gerisinde 2. sırada tamamladı. Yeşil-Beyazlılar 4. dakikada Melih'in golüyle öne geçti. Sarı-Lacivertliler 75'te İrfan Can Kahveci'yle 1-1'i buldu, 82. dakikada Nesyri'nin attığı golle 2-1 üstünlük sağladı. Ülker Stadı'ndaki maçı sadece 6 bin 700 taraftar izlerken tribünler 90 dakika boyunca başkan Ali Koç'u ve yönetimi istifaya davet etti. Zaman zaman eski başkan Aziz Yıldırım'ın lehine tezahüratlar yapıldı. Maç öncesi tribünde bir taraftar, İsmail Kartal'ın fotoğrafının olduğu pankart açtı. Ancak güvenlik güçleri pankartı kaldırttı. Çok sayıda taraftar karşılaşmanın başlamasına kısa süre kala Bağdat Caddesi'nde Ali Koç için istifa yürüyüşü düzenledi. Önceki gün Samandıra tesislerinin yemekhanesinde birer plaket verilerek uğurlanan Dzeko ile Tadic dün maç kadrosunda yer almadı. Tadic, Dzeko ile oynamama kararı aldıklarını söyledi. Fenerbahçe yönetimi, teknik direktör Jose Mourinho ile görüşüp yeni sezonda da devam etme kararı aldı. Portekizli hocanın teknik ekibinde değişimler olacak.

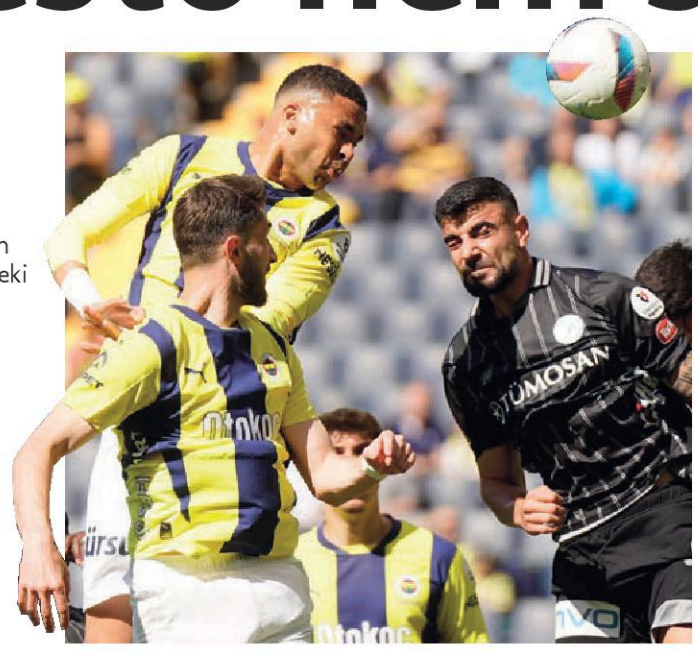

Değişim şart!

Bir sezonu daha geride bıraktık. Şampiyonluk F.Bahçe için yine hüsranla noktalandı. Peki önümüzdeki sezon öncesi neler olacak? Seçim söz konusu. **Ali Koç** bırakır mı, **Aziz Yıldırım** kongre üyelerinden istediği desteği alabilecek mi? Şartı var biliyorsunuz. **Mourinho** ve futbolcuların durumu ne olacak? Soru işareti çok. Zamana bırakıp yaşamak en doğrusu. Bence tepeden tırnağa kan değişimi kaçınılmaz.

HİLMİ TÜRKAY

Cumhuriyet
2 HAZİRAN 2025 SAYI: 36395

Yayımlayan ve Yönetim Yeri: Yenigün Haber Ajansı Basın ve Yayıncılık AŞ. Prof. Nurettin Mazhar Öktel Sk. No: 2, 34381 Şişli/İST. **Tel:** (0212) 343 72 74 (20 hat) **Faks:** (0212) 343 72 64 e-posta: posta@cumhuriyet.com.tr Uets: 25999 - 15079 - 3761

● **Ankara Temsilciliği:** Güzeltepe Mahallesi, Abidin Daver Sokak, No: 14 Çankaya/Ankara Tel: (0312) 442 30 50 ● **Ege Bölge Temsilciliği:** Halit Ziya Bulvarı 1352 Sok. 2/3 Pasaport - İzmir. Tel: (0232) 441 12 20

İmtiyaz Sahibi: CUMHURİYET VAKFI adına
ALEV COŞKUN
Genel Yayın Yönetmeni
Mine Esen
Genel Yayın Koordinatörü
Hakan Akarsu
Yazişleri Müdürleri
Özgür Soyer | Cafer Kurt

• Ekonomi: **Jale Özgentürk** • Haber Merkezi: **Can Uğur** • Eğitim: **Figen Atalay** • Spor: **Cumhur Önder Arslan** • Fotoğraf: **Uğur Demir** • Sorumlu Yazişleri Müdürü: **Betül Berişe**
Ankara Temsilcisi: **Sertaç Eş**
Ege Bölge Temsilcisi: **Mehmet Şakir Örs**
Yayın Kurulu: **Alev Coşkun** *(Başkan)*, ***Emre Kongar*** *(Bşk. Yrd.)*, ***Şükran Soner, Işık Kansu, Miyase İlknur, Mine Kırıkkanat, Zülâl Kalkandelen***

• Reklam Genel Müdürü
Evsun Sinem Alkan
Reklam Yönetimi: Yenigün Haber Ajansı Basın ve Yayıncılık AŞ. Prof. Nurettin Mazhar Öktel Sk. No: 2 34381 Şişli/İstanbul **Tel:** (0212) 343 72 74 (20 hat) **Faks:** (0212) 251 98 68 reklam@cumhuriyet.com.tr

• Mali ve İdari İşler Müdürü: **Osman Selçuk Özer**

Yaygın süreli yayın **Baskı:** ● İstanbul: İleri Basım mat. Amb. Reklam Tanıtım Yay. ve Teknik Hiz. Tic. A.Ş Yenibosna mh. 29 Ekim Cd. no:11A/4I Bahçelievler/İstanbul Tel : 0212 454 35 10. ● Ankara : İleri Basım mat. Amb. Reklam Tanıtım Yay. ve Teknik Hiz. Tic. A.Ş Saraçalar mh. 57. cd. no: 2I/A Akyurt/Ankara Tel : 0312 353 29 61. ● İzmir: İleri Basım mat. Amb. Reklam Tanıtım Yay. ve Teknik Hiz. Tic. A.Ş Fatih mh.1199 sok. no:1/7 Sarnıç-Gaziemir/İzmir Tel : 0232 483 96 60. ● Adana: İleri Basım mat. Amb. Reklam Tanıtım Yay. ve Teknik Hiz. Tic. A.Ş Levent mh.1791 sok. no: 33/A Yüreğir/Adana Tel : 0322 346 36 25. ● Trabzon: İleri Basım mat. Amb. Reklam Tanıtım Yay. ve Teknik Hiz. Tic. A.Ş Organize sanayi Bölgesi no: 2 Arsin/Trabzon Tel : 0462 711 40 20. **Dağıtım:** Turkuvaz Dağıtım Pazarlama A.Ş.

Cumhuriyet'te yer alan haber, yazı ve fotoğrafların yeniden yayım hakkı saklı tutulmuştur. İzin alınmadan ve kaynak göstermeksizin yayımlamak Basın Kanunu gereğince hukuki ve cezai yaptırıma tabidir.

Arif Kızılyalın
Spor pazarı

Şampiyonluk kültürü ve vefa

Lig sona erdi, Galatasaray şampiyon oldu. Fenerbahçe ise bir mucize aradı; ancak gerçekleşmedi. Galatasaray'ın şampiyonluğunu lig bitmeden üç hafta önce ilan ettiğine bakmayın; aslında Türkiye Kupası'nın Kadıköy'deki yarı finalinde Fenerbahçe'yi elediklerinde, ligi de önde bitireceklerini ilan etmiş oldular. Kafaca ligi çoktan domine etmişlerdi. Yani bu ligin şampiyonu, kupada belli oldu.

Başkan **Dursun Özbek**'in ilk başkanlık döneminde söylediği **"Fenerbahçe 4. yıldızı takmadan biz 5. yıldızı takarız"** sözü gerçek oldu. Kutlamalar gerçekten göz kamaştırıcıydı. Kayseri maçı, ardından yağmura rağmen Yenikapı ve son olarak Başakşehir karşılaşmasında renkli görüntüler vardı. Özellikle Başakşehir maçında, 14 yıl aralıksız forma giyen kaleci **Muslera** için düzenlenen veda töreni yıllarca unutulmaz; keza **Mertens** de göz yaşartan bir törenle uğurlandı. Bu, tam anlamıyla bir vefa örneğiydi.

1905 Galatasaraylı Yönetici ve İş İnsanları Derneği'nin (GSYİAD) başkan **Murat Sancaktar**, **Ömer Sarıgül** ve yönetiminin çabalarıyla gerçekleşen şampiyonluk balosundaki drone gösterisi ise hiciv yüklüydü. Hem **Jose Mourinho**'nun hem de **Acun Ilıcalı**'nın Galatasaray'a yönelik sözleri, mizahi bir üslupla drone şovuna yansıtıldı. Galatasaray, kutlamanın yanı sıra vefa kültürünü de son yıllarda çok iyi yönetiyor; hizmet edip iz bırakan isimleri teneke bir plaketle uğurlamıyor!

Hacıosmanoğlu sussun!

Gelelim TFF'ye... Kıymeti kendinden menkul başkan **İbrahim Hacıosmanoğlu** yine garip bir demeç verdi: **"Ligin ikinci yarısından itibaren şaibesiz, tertemiz bir sezon oldu."** Adama sormazlar mı: **"İlk yarı şaibeli miydi? Eğer öyleyse neden gereğini yapmadın?"** Ya da insanın aklına şu da gelebilir: **"Acaba ligin ilk yarısını TFF değil de uzaylılar mı yönetti?"** Uygar ülkelerde böyle bir demeç, federasyonu istifaya ve seçime götürür!

Eczacıbaşı geliyor!

Eczacıbaşı, kadın voleybolunun marka kulübü. Ne var ki bu yıl istedikleri sonuçları alamadılar. Şimdi bir kabuk değişimi sürecindeler. **Hande**, **Büşra**, **Boskovic** gibi yıldızlarla vedalaştılar. Yeni bir antrenör ve yeni transferler var. Ancak Eczacıbaşı'nın asıl sırrı, altyapısında yatıyor. Yıldız kızlar, hiç yenilmeden maçları üst üste kazanarak Türkiye şampiyonu oldu. İzmir'deki finalin ardından aynı uçaktaydık; Eczacı terbiyesini sohbet ederken bile hissediyorsunuz. Ayrıca gençlerde 130 takımı geride bırakıp şampiyon olmuşlar. Küçük takımı da unutmayalım; onlar da şampiyon. Yani **"bastır parayı, al yabancıyı"** anlayışından çok, Türk evlatlarına güveniyorlar. Bu bağlamda, kulüp başkanı **Faruk Eczacıbaşı**'nı, takımın ağabeyleri **Sacit Basmacı**, **Erdal Karamercan** ve **Cem Tanrıkılıcı**'yı ve adını yazamadığım tüm ekibi içtenlikle kutlarım.

Paris'te olay çıktı

PARİS Saint Germain, Inter'i 5-0 mağlup ederek UEFA Şampiyonlar Ligi şampiyonu oldu. Fransa'da zaferi kutlayan taraftarlarla polis çatıştı. Olayda iki kişi yaşamını yitirdi, 559 kişi de gözaltına alındı.

Finali doyasıya yaşadılar

Demirel, Çimitay, Şentürk

UEFA Şampiyonlar Ligi sponsoru Pepsi, "Futbolu Doyasıya Yaşa" sloganıyla düzenlediği etkinlikte futbolseverleri bir araya getirdi. Davetliler, PSG ile Inter arasındaki UEFA Şampiyonlar Ligi finalini, efsane futbolcular Volkan Demirel ve Semih Şentürk'le izledi. PepsiCo Türkiye Gazlı İçecekler Pazarlama Direktörü Tansu Çimitay, "Pepsi markamızla 2015 yılında iş birliğine başladığımız Şampiyonlar Ligi'ni desteklemenin gururunu yaşıyoruz" dedi.

GÜNÜN PROGRAMI - BASKETBOL - Erkekler Play-Off (18.00-beIN 5) Tofaş-Bahçeşehir Koleji, (20.30-beIN 5) Fenerbahçe Beko-Türk Telekom.
VOLEYBOL - A Milli Erkek hazırlık maçı (17.00-TRT Spor) Türkiye-Slovenya.

BURSA ALTILI GANYAN

1-3-6	8-9-4	6-1-3	1-7	5	10-4
	7-13-3				2-5
	6-1-5				

ŞANLIURFA ALTILI GANYAN

1	6-9-3-5	3-1-6	1-3	6-5	8-3
	7-4-10	4		9	6-7

Galatasaray yönetimi, golcü futbolcunun vereceği cevabı bekliyor

Osi'de karar zamanı

Osimhen

GALATASARAY'DA gözler Victor Osimhen'in geleceğiyle ilgili vereceği karara çevrildi. Sezonu Sarı-Kırmızılılarda kiralık geçiren ve gol kralı olan Nijeryalı santrfor dün İstanbul'dan ayrıldı. Galatasaray yönetimi, Napoli ile sözleşmesi devam eden ve 75 milyon Avro serbest kalma bedeli olan 26 yaşındaki forvete "Seninle devam etmek istiyoruz. 'Kalırım' dediğin an bonservisini almak için temaslarımızı hızlandıracağız" ifadesini kullandı. Sarı-Kırmızılı kulüp, Napoli'den yıllık 12 milyon Avro kazanan Osimhen'e bu rakamın biraz daha üzerinde teklifte bulundu. Yönetim, Napoli ile ön görüşmelere de başlamıştı. Galatasaray taraftarının çok sevdiği golcü futbolcunun bu hafta içinde net kararını açıklayacağı öğrenildi. Sarı-Kırmızılı yönetim, "Evet" demesi halinde sponsorların da önemli katkısıyla Osimhen'in bonservisini Napoli'den alacak.

Zaha G.Saray'dan ayrıldı

ABD Ligi ekibi Charlotte'ta 15. maçına çıkarak kiralanma süresi 1 yıl uzayan Zaha'nın Galatasaray ile ilişkisi kalmadı. Sarı-Kırmızılı kulüp, Charlotte'tan 1 milyon 300 bin dolar daha kiralama ücreti alacak. Zaha da ayrıca ücretlerinin 800 bin Avro'luk kısmından feragat edecek.

Trabzonspor'dan tarihi fark!

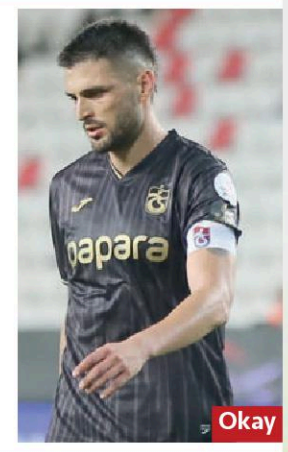

Okay

TRABZONSPOR, sezonu lig şampiyonunun tarihi farkla gerisinde tamamladı. 2024-25'i Galatasaray'ın 44 puan gerisinde 7. sırada bitiren Bordo-Mavililer, lig tarihinde şampiyon takımla arasında en farklı geriye düştüğü sezonu yaşadı. Karadeniz ekibi, 2015-16'da şampiyon olan Beşiktaş'ın (79), 39 puan gerisinde kaldığı sezondan da daha fazla fark yedi. Fırtına, 1974-1975'te yükseldiği ligde aralıksız geçirdiği 51 sezonda 7 kez şampiyonluğa ulaşırken 34 defa ilk 4 sırada yer aldı. Beşer kez 5. ve 6., ikişer defa da 7. ve 9. sırada ligi bitiren Trabzonspor, en kötü derecelerini ise birer kez 12. ve 14. olarak yaşadı.

Milliler ABD yolcusu

A Milli Futbol Takımı'nın ABD yolculuğu başlıyor. Ay-Yıldızlılar, bugün saat 16.45'te Riva'da ilk antrenmanını yapacak. Milliler saat 23.00'te ABD'ye uçacak. Türkiye, 2026 Dünya Kupası'nın ev sahiplerinden ABD ile 7 Haziran'da, Meksika ile 11 Haziran'da hazırlık maçlarında karşı karşıya gelecek.

Başkan Koç, Slovak stoperin bonservisini almak için kulübü PSG ile görüşmelere başladı

'F.Bahçe'de kal Skriniar'

Turan, İsmail'i istedi

Skriniar

ARDA Turan'ın teknik direktörlüğünü yaptığı Shakhtar Donetsk, Fenerbahçe'den İsmail Yüksek'le ilgileniyor. 2027'ye kadar F.Bahçe ile sözleşmesi bulunan 26 yaşındaki orta saha oyuncusu bu sezon 30 maçta forma giyerken 1 asiste imza attı. Sarı-Lacivertlilerin sezon başında 8 milyon Avro'ya kiraladığı Maximin takımdan ayrıldığını açıkladı. F.Bahçe'den ayrılan Edin Dzeko ile Başakşehir yakından ilgileniyor.

HİLMİ TÜRKAY

FENERBAHÇE, devre arası Paris Saint Germain'den kiraladığı stoper Milan Skriniar'ın bonservisini almak için girişimlere başladı. Sarı-Lacivertlilerin başkanı Ali Koç, takımdan ayrılan Tadic ve Dzeko'nun Samandıra'daki veda töreninde Skriniar ile özel görüştü. Koç, Slovak oyuncuya takımda kalmasını ve bonservisini almak istediklerini söyledi. Ali Koç, önceki gün Münih'te oynanan Paris Saint Germain-Inter Şampiyonlar Ligi finalini yerinde izledi. Başkan Koç burada Skriniar'ın bonservisini almak istediklerini yakın dostu olan Paris Saint Germain Başkanı Nasser Al-Khelaifi'ye iletti. Görüşmelerin ilerleyen günlerde daha da hızlanması bekleniyor.

16 YAŞINDA TRANSFER - Fenerbahçe, Senegal ekibi Generation Foot forması giyen 16 yaşındaki hücum oyuncusu Amara Diouf ile anlaşmaya vardı. Diouf sağlık kontrolünden geçmek için dün İstanbul'a geldi. Genç futbolcunun yakın zamanda çapraz bağ sakatlığı yaşadığı öğrenildi. Diouf'un sağlık kontrollerinde bir soruna rastlanmazsa ve risk tespit edilmezse uzun vadeli resmi sözleşme imzalanacak. Kontrat yapılırsa Diouf'un 2026'da takıma katılması planlanıyor. Çok yetenekli ve gelecek vadeden oyuncuyla sakatlığı öncesi başta Liverpool ve bazı İngiltere Premier Lig ekiplerinin ilgilendiği belirtildi.

Bodrum'u 4-0 yenen Beşiktaş, Samsun galip gelince dördüncü oldu

Kazanmak yetmedi

Başkan Adalı'dan 3 transfer müjdesi

BEŞİKTAŞ Başkanı Serdal Adalı'dan camiaya transfer müjdesi geldi. Adalı, "Üç iyi transferi kampa yetiştirmeyi planlıyoruz. Öncelikli mevkilerimiz santrfor, sol kanat ve orta saha. Bu 3 bölgeye yapacağımız transferler tartışmasız, net ve direkt ilk 11'e isimler olacak. Önceliğimiz yabancı kontenjanında yer açmak. Eldeki ayrılması planlanan isimlerle yolları ayırmak" dedi.

Solskjaer'le devam

Başkan Adalı, son maçlardaki oyuncu ve taktik tercihleri tartışılan teknik direktör Solskjaer hakkında, "Yeni sezona Ole Gunnar Solskjaer ile başlayacağız. Tekrar söylüyorum Türkiye'deki en pahalı futbol yapılanmasını oluşturduk" ifadelerini kullandı.

BEŞİKTAŞ, Süper Lig'in son haftasında deplasmanda Bodrum FK'yi 4-0 yendi. Siyah-Beyazlılar kendi maçı bittiği sırada 3. sıra için çekiştiği rakibi Samsunspor evinde Kayserispor karşısında 1-0 yenik durumdaydı. Bu sonuçla Beşiktaş ligi 3. sırada bitirecekti. Samsunspor, 90+5. dakikada 1-1'i buldu, 90+8'de de 2-1 öne geçti. Kırmızı-Beyazlılar böylece 3. sıradaki yerini korudu. Beşiktaş sezonu 4. sırada tamamladı. Kartal, gelecek sezon UEFA Avrupa Ligi ön elemesi oynayacak. Beşiktaş'ın Bodrum karşısındaki gollerini 12. ve 45+1. dakikada Mustafa Hekimoğlu, 27'de Gedson Fernandes, 71'de penaltıdan Joao Mario attı. Sarı kart cezalısı Immobile'nin yokluğunda sahaya 11'de çıkan genç Hekimoğlu, Süper Lig'deki ilk gollerini kaydetti. Hekimoğlu ayrıca bu sezon ligin 1000. golünü attı. Gedson Fernandes bu sezon toplamda 12. kez ağları sarsıp kariyerinin en golcü dönemini yaşadı. Beşiktaş, Süper Lig'de bu sezon deplasmanda ilk kez 4 gol attı. Sözleşmesi biten Masuaku'nun sosyal medya hesabından Siyah-Beyazlı kulübün logosuyla birlikte "Son dans!" yazarak yaptığı paylaşım ayrılık olarak yorumlandı. ● **BODRUM**

Filenin Sultanları Çin'e gitti

Efeler çok rahat

FİLENİN Efeleri, FIVB Milletler Ligi hazırlıkları kapsamında 4 set üzerinden oynanan özel maçta İstanbul'da konuk ettiği Slovenya'yı 3-1 yendi. Ay-Yıldızlılar ilk seti 29-27, ikinci seti 25-16, üçüncü seti 25-19 önde tamamladı. Dördüncü seti Slovenya 25-23 aldı. Türkiye, Slovenya ile ikinci hazırlık maçını bugün saat 17.00'de Burhan Felek Vestel Voleybol Salonu'nda oynayacak.

A Milli Kadın Voleybol Takımı, 2025 FIVB Milletler Ligi ilk ayak karşılaşmaları için Çin'e gitti. Filenin Sultanları, Milletler Ligi'nin ilk ayağında 4-8 Haziran'da Pekin'de Fransa, Tayland, Polonya ve Çin'le karşılaşacak. Ay-Yıldızlıların maç programı şöyle: 4 Haziran 06.30: Fransa-Türkiye, 5 Haziran 14.30: Türkiye-Tayland, 7 Haziran 10.00: Türkiye-Polonya, 8 Haziran 14.30: Çin-Türkiye.

TRENDYOL SÜPER LİG PUAN DURUMU

	TAKIM	O	G	B	M	A	Y	AV	P
1	Galatasaray	36	30	5	1	91	31	60	95
2	Fenerbahçe	36	26	6	4	90	39	51	84
3	Samsunspor	36	19	7	10	55	41	14	64
4	Beşiktaş	36	17	11	8	59	36	23	62
5	Başakşehir	36	16	6	14	60	56	4	54
6	Eyüpspor	36	15	8	13	52	47	5	53
7	Trabzonspor	36	13	12	11	58	45	13	51
8	Göztepe	36	13	11	12	59	50	9	50
9	Ç.Rizespor	36	15	4	17	52	58	-6	49
10	Kasımpaşa	36	11	14	11	62	63	-1	47
11	Konyaspor	36	13	7	16	45	50	-5	46
12	Alanyaspor	36	12	9	15	43	50	-7	45
13	Kayserispor	36	11	12	13	45	57	-12	45
14	Gaziantep	36	12	9	15	45	50	-5	45
15	Antalyaspor	36	12	8	16	37	62	-25	44
16	Bodrum FK	36	9	10	17	26	43	-17	37
17	Sivasspor	36	9	8	19	44	60	-16	35
18	Hatayspor	36	6	8	22	47	74	-27	26
19	Adana Demir	36	3	5	28	34	92	-58	2

Avrupalı Samsun

CEMİL CİĞERİM

SÜPER Lig'de Samsunspor konuk ettiği Kayserispor karşısında 1-0 geriye düştüğü maçı 2-1 kazandı. Kayseri 46. dakikada Nazon'un golüyle 1-0 öne geçti. Sarı-Kırmızılıların kalecisi Onurcan 8 net kurtarış yapıp maça damga vurdu. Karadeniz ekibi 90+5'te Soner'in attığı golle 1-1'i yakaladı. 90+8'de Muja Samsunspor'u 2-1 öne geçirip takımının ligi 3. bitirmesini ve UEFA Avrupa Ligi Play-Off'u oynamasını sağladı.

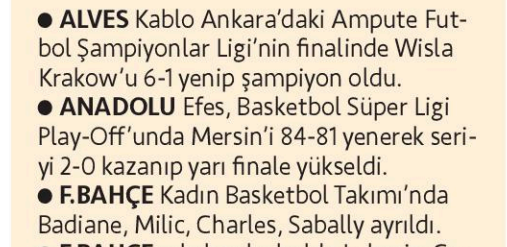

Swiatek

Favoriler turluyor

SEZONUN ikinci Grand Slam tenis turnuvası Fransa Açık'ta (Roland Garros) tek kadınlarda Iga Swiatek, eski Wimbledon şampiyonu Rybakina'yı 1-6, 6-3 ve 7-5 biten setlerle 2-1 yenerek çeyrek finale yükseldi. Elina Svitolina ve Qinwen Zheng çeyrek final, Coco Gauff 4. tur biletini aldı. Erkeklerde Novak Djokovic, Andrey Rublev ve Alexander Zverev 4. tura çıktı.

F1'de zafer Piastri'nin

FORMULA 1'de sezonun 9. yarışı olan İspanya Grand Prix'sini McLaren takımının Avustralyalı pilotu Oscar Piastri kazandı. Piastri'nin takım arkadaşı Lando Norris ikinci, Ferrari'den Charles Leclerc üçüncü oldu.

KISA... KISA... KISA... KISA...

● **ALVES** Kablo Ankara'daki Ampute Futbol Şampiyonlar Ligi'nin finalinde Wisla Krakow'u 6-1 yenip şampiyon oldu.
● **ANADOLU** Efes, Basketbol Süper Ligi Play-Off'unda Mersin'i 84-81 yenerek seriyi 2-0 kazanıp yarı finale yükseldi.
● **F.BAHÇE** Kadın Basketbol Takımı'nda Badiane, Milic, Charles, Sabally ayrıldı.
● **F.BAHÇE** erkek voleybolda Luburic, Caner, Ahmet, Jeffrey, Burak, Hakkı, Osman, Yasin, Salehi, Karyagin ile; kadın takımında Meliha Diken, Dicle, Stysiak, Vuchkova, Drca, Atanasijevic ve Özlem'le vedalaştı.

EN AZ 17 BİN TL

✔ HANGİ FORMÜLLER ELE ALINACAK?
✔ KİME, NASIL YANSIYACAK?

■ CİGİL ÖN YENİER YAZDI... SAYFA 6'DA

1 MİLYON 875 BİN TL

✔ YARISI BİZDEN FIRSATININ DETAYLARI SAYFA 6'DA

Takvim

www.takvim.com.tr

FİYATI: 15 TL

ISSN 1305-502X 01

HALKIN GAZETESİ

19 MAYIS 2025 PAZARTESİ

SARI KIRMIZILILAR 5. YILDIZI TAKTI. TARAFTARLAR TÜRKİYE'DE MEYDANLARA AKTI 25. ŞAMPİYONLUĞU SABAHA KADAR KUTLADI

ŞAMPİYON GALATASARAY

30

OSİMHEN TARİH YAZDI

■ NİJERYALI yıldız, 36 golle Türkiye'de bir sezonda en fazla gol atan yabancı futbolcu olarak adını tarihe yazdırdı.

■ GALATASARAY, evinde Kayserispor'u devirdi. Ligin bitimine 2 hafta kala 25. şampiyonluğunu ilan etti.

■ ARMASINA bir yıldız daha ekleyen Cimbom'un golleri, **Osimhen, Barış Alper** ve **Muslera**'dan (pen.) geldi.

4x4'LÜK OKAN BURUK

■ GALATASARAY'IN başında üst üste 3. kez şampiyonluk yaşayan Okan Buruk, Başakşehir ile de 1 kez mutlu sona ulaşmıştı.

■ TÜM SON DAKİKA GELİŞMELERİ SPOR'DA

VE SPOR BAYRAMI'NIN 106. YILI KUTLU OLSUN

Gençliği yetiştiriniz. Onlara ilim ve irfanın müspet fikirlerini veriniz. İstikbalin aydınlığına onlarla kavuşacaksınız.

Gazi Mustafa Kemal Atatürk

ANLAMAYANLAR İÇİN YAZIYORUZ

» GRAND KARTAL OTEL'DEKİ YANGINLA İLGİLİ PERSONELİN İFADELERİ KAN DONDURDU

İÇERİDEN

MİLYONLARCA SİGORTALININ VE EMEKLİNİN MERAK ETTİĞİ DETAYLAR

- ENGELLİ ÇOCUĞA HEM ANNEDEN HEM BABADAN MAAŞ BAĞLANIR MI?
- STAJ SİGORTASI EMEKLİLİĞE SAYILIYOR MU?
- 9000 GÜN PRİME ULAŞAMAYAN BAĞKUR'LU NASIL EMEKLİ OLUR?

SİZDEN GELEN SORULARI HER GÜN YANITLIYORUZ

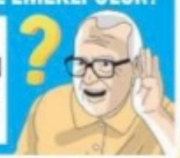

■ 6. SAYFADA

GriCeviz
AKIL VE ZEKA OYUNLARI
BULMACA GAZETESİ
ÜCRETSİZ

5 YILDIZLI ŞAMPİYON

Galatasaray, ligin bitmesine 2 hafta kala 25'inci şampiyonluğunu ilan etti.

ŞAMPİYONLUK POSTERİ
■ SAYFA 17'DE

MUSLERA'DAN GOL VE REKOR

Galatasaray, muhteşem seyircisi önünde ağırladığı Kayserispor'u 3 golle yenerek üst üste 3'üncü kez şampiyon oldu ve 5'inci yıldızı takmaya hak kazandı. Galatasaray'ın golleri, süperstarı Osimhen, Barış Alper ve kaptanı Muslera'dan geldi. 14 yıldır Galatasaray forması giyen ve bu yıl takıma veda etmeye hazırlanan Muslera, 13 yıl sonra yine penaltı golü attı. Süper Lig'deki son kaleci golünü de yine Muslera atmıştı. Galatasaray'a transfer olduğu günden bu yana 19 kupa kazanan Muslera, Türk futbol tarihinin en çok kupa kazanan ismi oldu. ■ SPOR'DA

SAMSUNSPOR'A 1-0 YENİLEN SİVASSPOR, ADANA DEMİRSPOR VE HATAYSPOR'UN ARDINDAN KÜME DÜŞEN ÜÇÜNCÜ TAKIM OLDU.
■ SPOR'DA

Türkiye'yi ve insanları çok seviyoruz

TÜRKİYE'NİN EN SEVİLEN GAZETESİ

POSTA

www.posta.com.tr

19 MAYIS 2025 PAZARTESİ

HER GÜN 15 TL

19 MAYIS ATATÜRK'Ü ANMA GENÇLİK VE SPOR BAYRAMI Kutlu Olsun

İLKADIMIN İZİNDE

DAİMA SENİNLE

Bugün 19 Mayıs... Büyük Önder Mustafa Kemal Atatürk'ün Samsun'a çıkarak Milli Mücadele meşalesini yaktığı gün. Cumhuriyet'in temellerinin atıldığı gün.

HEP AYNI COŞKUYLA

■ Gazi Mustafa Kemal ve silah arkadaşlarının Samsun'a çıkarak yaktığı kurtuluş meşalesi kısa sürede bütün yurda yayıldı. Bugün 102 yaşına giren Türkiye Cumhuriyeti'nin ilk adımı, Mustafa Kemal Atatürk'ün gençlere armağan ettiği bu büyük bayram gününde atıldı. Bugün, 106'ncı yıldönümünde bu büyük bayramı yine büyük coşkuyla ve yurdun dörtbir köşesinde kutlayacağız. »11

Türkiye Türklerindir

Hürriyet

19 Mayıs 2025 Pazartesi | www.hurriyet.com.tr | Fiyatı: 15 TL

5 YILDIZLI ŞAMPİYON

Galatasaray, ligin bitimine 2 hafta kala Trendyol Süper Lig'de Kayserispor'u yenerek şampiyonluğunu ilan etti. Sarı-kırmızılılar üst üste üçüncü, toplamda da 25'inci kez şampiyonluk kupasının sahibi oldu.

SÜPERSTAR
Sarı-kırmızılıların yıldızı Victor Osimhen dün yine fileleri havalandırarak ligde gol sayısını 25'e çıkarttı.

Maç sonrası sahada kutlamalar yapıldı. Cimbom 1.2 milyar TL ödülü garantiledi.

■ Cimbom, 8 puan farkla şampiyonluğu elde ederken sarı-kırmızılı taraftarlar hem statta hem tüm Türkiye'de büyük coşku yaşadı. Sabaha kadar beşinci yıldızın keyfini çıkardılar. »Spor'da

Sarı-kırmızılılarda futbolcuyken 7 şampiyonluk yaşayan Okan Buruk, teknik direktör olarak da 3'üncü şampiyonluğa ulaştı.

Rekorlarla gelen 5. yıldız

ŞAMPİYON GALATASARAY

Süper Lig'de 2024-2025 sezonunun şampiyonu Galatasaray oldu. Sarı-Kırmızılı Takım, RAMS Park'ta Kayserispor'u 3-0 yenerek 25. kez mutlu sona ulaştı. Beşinci yıldızı takan Aslan, Türk futbol tarihinde bunu başaran ilk kulüp olarak kayıtlara geçti. Türkiye, sarı-kırmızıya boyandı. S/14

FENERBAHÇE'NİN ŞAMPİYONLUK HASRETİ 11 YILA ÇIKTI

KARAR.

ATATÜRK'Ü ANMA GENÇLİK VE SPOR BAYRAMI KUTLU OLSUN

Bugün, Türkiye Cumhuriyeti'nin temellerinin atıldığı, Ulu Önder Mustafa Kemal Atatürk'ün Samsun'a çıkarak başlattığı kurtuluş mücadelesinin 106. yıldönümü.

19 MAYIS 2025 PAZARTESİ www.karar.com FİYATI: 15 TL